

# SÍNTESIS ECONÓMICA REGIÓN APURÍMAC

## JULIO 2004

### INTRODUCCIÓN

En Abancay, en julio la **inflación** fue de 0,57 por ciento, acumulando en los 7 primeros meses del año una tasa de 1,52 por ciento y en los últimos 12 meses 2,50 por ciento.

El **tipo de cambio** promedio de la moneda norteamericana fue de S/. 3,442 por dólar, registrándose una apreciación real de 0,4 por ciento respecto al de junio.

En el sector real, el **valor bruto de la producción agropecuaria** (VBP) del mes creció 4,1 por ciento respecto a igual mes del 2003, principalmente por el incremento de 6,8 por ciento en la parte agrícola. Sin embargo, el VBP acumulado a julio respecto al de igual lapso del 2003, fue menor en 22,3 por ciento, explicado por la caída de los subsectores agrícola y pecuario en 25,5 y 7,0 por ciento, respectivamente.

En el subsector agrícola, la caída se explicó por la menor siembra de la campaña (-8,0 por ciento) y consecuentemente menor superficie cosechada (-19 por ciento). A ello se agregó la pérdida de 10 352 ha de cultivos (14,6 por ciento de las siembras de la campaña) por efectos climáticos (sequía y heladas) durante el proceso de desarrollo vegetativo de las plantas.

En el **sector pesquero**, en julio la extracción de pescado se incrementó 1,0 por ciento respecto a la de igual mes del 2003, sin embargo, en lo que va del año ésta disminuyó 53,1 por ciento, debido principalmente a la menor captura de trucha, especies nativas y pejerrey. El consumo fue abastecido desde la región Puno.

La **generación de energía eléctrica** se incrementó 14,5 por ciento con relación a la de julio del 2003 y en lo que va del año aumentó 6,3 por ciento, debido a la mayor generación de energía de tipo hidráulico, atenuada por la menor generación de tipo térmico.

En el mes, los **arribos** a los establecimientos de hospedaje disminuyeron 10,5 y 6,2 por ciento en lo que va del año. Asimismo, también las pernoctaciones principalmente debido a la menor afluencia de visitantes nacionales.

En julio, los **ingresos corrientes del gobierno central** ascendieron a S/. 1,76 millones, menor en términos reales (-8,7 por ciento) respecto a igual mes del año anterior, explicado principalmente por la menor recaudación del IGV (-15,8 por ciento), impuesto a la renta (-2,2 por ciento) y de las contribuciones para la ONP (-8,0 por ciento).

Sin embargo, la recaudación acumulada a julio ascendió a S/. 13,64 millones, que representó un incremento de 1,7 por ciento respecto a lo recaudado en igual lapso del 2003.

A fines de julio, el **saldo de los depósitos** en el sistema financiero regional sumó S/.53,35 millones, superior en 2,1 por ciento al del mes anterior, aunque se contrajo 15,2 por ciento con relación al de similar mes del 2003, debido, principalmente a la contracción de las captaciones del sistema bancario (-27,9 por ciento).

Por su parte, al finalizar el mes el **saldo de las colocaciones** fue de S/. 41,76 millones, inferior en 1,3 por ciento respecto al del mes anterior, pero 6,4 por ciento mayor con relación al de julio del 2003. Ello se explicó por el incremento de las colocaciones del sistema no bancario (12,6 por ciento).

El **coeficiente de cartera pesada** del sistema financiero aumentó tanto con relación al del mes anterior como a julio del 2003. Este mes, se situó en 8,17 por ciento, debido al incremento de los índices de morosidad en el sistema bancario y no bancario, aunque, en el primero disminuyó notablemente en los últimos 12 meses, al pasar de 69,7 a 29,4 por ciento entre los meses de julio del 2003 y del 2004.

## I. INFLACIÓN Y TIPO DE CAMBIO

En julio, la variación del Índice de Precios al Consumidor (IPC) de Abancay fue 0,57 por ciento, con una tasa de 1,52 por ciento en lo que va del año y 2,50 por ciento en los 12 últimos meses.

Este mes, los grupos con mayor incidencia inflacionaria en el IPC fueron: Alimentos y bebidas (0,87 por ciento) y Alquiler de vivienda, combustibles y electricidad (0,48 por ciento). En el primero, destacó la mayor variación de precios en tubérculos y raíces (8,3 por ciento), hortalizas y legumbres frescas (7,9 por ciento), leguminosas y derivados (3,3 por ciento), grasas y aceites comestibles (0,1 por ciento), en cambio, disminuyeron en frutas (-4,7 por ciento), leche, queso y huevos (-0,7 por ciento), azúcar (-0,2 por

ciento) y alimentos y bebidas consumidas fuera del hogar (-0,4 por ciento). En el segundo grupo, subieron los precios de energía eléctrica (1,0 por ciento) y de los combustibles (0,7 por ciento).

En cuanto a la variación acumulada (1,52 por ciento), la mayor incidencia se registró en los grupos de Alimentos y bebidas (1,5 por ciento), Alquiler de vivienda, combustibles y electricidad (2,52 por ciento), Vestido y calzado (0,7 por ciento) y Otros bienes y servicios (0,8 por ciento). El mayor incremento de precios se registró en azúcar (45 por ciento), grasas y aceites comestibles (13 por ciento), leguminosas y derivados (12 por ciento), pan y cereales (7 por ciento), energía eléctrica (2,9 por ciento), combustibles (2,9 por ciento) y calzado (2,6 por ciento).

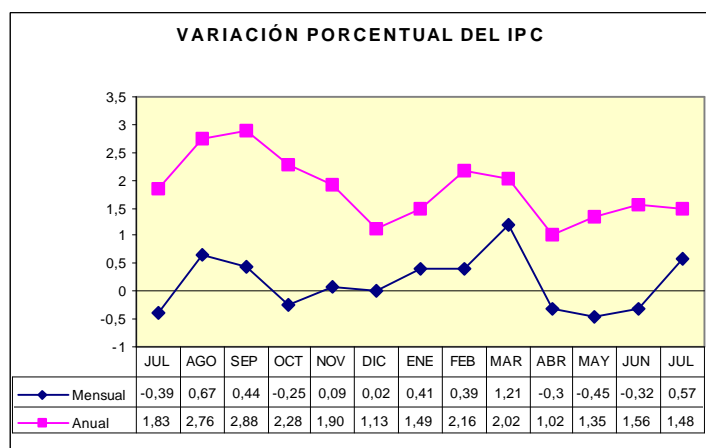

**CIUDAD DE ABANCAY: VARIACIÓN DEL ÍNDICE DE PRECIOS AL CONSUMIDOR  
BASE AÑO 1994 = 100**

GRANDES GRUPOS DE CONSUMO	Variación mensual			Variación acumulada	
	Jul. 2003	Jun. 2004	Jul. 2004	Ene-jul. 2003	Ene-jul. 2004
<b>ÍNDICE GENERAL</b>	<b>-0,40</b>	<b>-0,32</b>	<b>0,57</b>	<b>1,35</b>	<b>1,52</b>
1. Alimentos y bebidas	-0,67	-0,85	0,87	1,37	1,53
2. Vestido y calzado	-0,32	0,00	0,01	2,48	0,71
3. Alquiler de vivienda, combustibles y electricidad	-0,06	1,01	0,48	0,31	2,52
4. Muebles, enseres y mantenimiento de vivienda	-0,04	0,00	0,00	0,72	1,22
5. Cuidados, conservación de la salud	-0,14	0,00	0,40	0,96	0,03
6. Transportes y comunicaciones	0,12	0,22	0,48	2,32	0,21
7. Esparcimiento, diversión, servicios culturales y enseñanza	0,00	0,00	0,06	1,19	1,96
8. Otros bienes y servicios	0,12	0,00	0,00	2,39	0,79

En julio, el tipo de cambio promedio mensual fue de S/. 3,442, nivel que implicó una apreciación nominal de 1,0 por ciento con respecto al promedio del mes anterior. En términos reales se registró una apreciación de 0,4 por ciento respecto a junio,

explicada por el diferencial de 0,6 por ciento entre la variación de los precios externos (0,8 por ciento) y los precios domésticos de (0,2 por ciento) que compensan la apreciación nominal de 1,0 por ciento.

## Expectativas macroeconómicas

Entre el 16 y 27 de julio, el BCR llevó a cabo la Encuesta Mensual de Expectativas Macroeconómicas entre 29 empresas financieras,

345 empresas no financieras y 17 analistas económicos. Los resultados de la encuesta son los siguientes:

		Instituciones sistema financiero	Empresas no financieras	Analistas económicos
Anual:	2004	3,3	3,0	3,3
	2005	2,9	2,8	2,3
Crecimiento del PBI (%)				
Anual:	2004	4,2	4,0	4,5
	2005	4,0	4,0	4,1
Tipo de cambio (S/. por US\$)				
Diciembre	2004	3,45	3,50	3,48
	2005	3,50	3,58	3,50

## II. PRODUCCIÓN

### 1. Sector agropecuario

#### 1.1 Producción agropecuaria

Este mes, el valor bruto de la producción agropecuaria (VBP) creció 4,1 por ciento respecto a julio 2003, sustentado en el crecimiento del subsector agrícola (6,8 por ciento), en tanto que la parte pecuaria se contrajo 2,4 por ciento. Sin embargo, en el período enero-julio el VBP acumulado disminuyó 22,3 por ciento.

El crecimiento agrícola del mes (6,8 por ciento) se sustentó, principalmente, en la mayor producción de trigo (11,6 por ciento) y de papa, que alcanzó el mismo nivel que en julio del 2003. En cambio, sin compensar lo anterior, disminuyó la producción de frijol (-71 por ciento), maíz amiláceo (-47 por ciento), cebada (-31 por ciento) y otros (-27 por ciento). En la parte pecuaria, disminuyó el volúmenes de carnes (-3,5 por ciento), principalmente de porcino (-39 por ciento), ovino (-32 por ciento) y otros derivados pecuarios (-10 por ciento).

Respecto a la contracción (-22,3 por ciento) del VBP acumulado hasta julio, ello se sustentó tanto en la caída del subsector agrícola (-25 por ciento) como pecuario (-7 por ciento).

En lo que va del año, la superficie cosechada ascendió a 57 812 Has (81 por ciento de las siembras de campaña), es decir, fue menor a la ejecutada en similar período del 2003 en 13 401 Has (-19 por ciento). A ello se agregó las pérdidas por efectos climáticos durante la presente campaña agrícola (10 352 Has) principalmente en maíz amiláceo (3 956 Has), trigo (1 369 Has), papa (1 369 Has), cebada (1 241 Has) y frijol (778 Has). También los bajos rendimientos obtenidos en 2 de los principales cultivos regionales (cebada y papa) afectaron los resultados esperados de la campaña que finaliza. En efecto, disminuyó el volumen de producción de papa (-35 por ciento), cebada (-26 por ciento), maíz amiláceo (-22 por ciento) y frijol (-0,8 por ciento).

La disminución (-7,0 por ciento) en la parte pecuaria se explicó por la caída en la producción de carnes (-12,4 por ciento) y lana de oveja (-10,6 por ciento), parcialmente contrarrestada por el incremento en leche (37 por ciento) y otros derivados pecuarios (20 por ciento).

#### REGIÓN APURÍMAC: VALOR BRUTO DE PRODUCCIÓN AGROPECUARIA (MILES DE S/. DE 1994)

	Importancia en VBP 2003	Valor bruto de producción			Acumulado a julio		Variación %	
		Jul. 2003	Jun. 2004	Jul. 2004	2003	2004	Jul. 2004/2003	Acum.
1. Agropecuario	100	13 347	32 590	13 898	154 180	119 825	4,1	-22,3
1.1 Agrícola	75	9 508	29 024	10 152	127 107	94 641	6,8	-25,5
1.2 Pecuaria	25	3 839	3 566	3 746	27 073	25 184	-2,4	-7,0

El VBP corresponde a precios de 1994

**REGIÓN APURÍMAC: AVANCE DE LA PRODUCCIÓN AGROPECUARIA**

Fecha:	Importancia en VBP 2003	Producción (t)			Enero-julio		Variación %	
		Jul. 2003	Jun. 2004	Jul. 2004	2003	2004	Jul. 2004/ jul. 2003	Acum.
<b>1. Agropecuario</b>								
1.1 Agrícola	100	22 803	64 149	20 125	294 762	215 171	-11,7	-27,0
Papa	56	9 740	39 407	9 743	178 490	115 403	0,0	-35,3
Maíz amiláceo	14	1 197	6 310	636	25 933	20 141	-46,8	-22,3
Frijol	5	441	865	126	5 007	4 965	-71,5	-0,8
Alfalfa	5	3 454	2 676	2 906	18 642	19 136	-15,9	2,6
Trigo	3	2 499	3 035	2 788	6 443	6 773	11,6	5,1
Cebada	2	1 271	2 992	870	6 363	4 681	-31,5	-26,4
Otros	17	4 201	8 863	3 056	53 884	44 073	-27,3	-18,2
1.2 Pecuaria	100	1 776	1 923	2 014	12 026	12 984	13,4	8,0
1.2.1 Carne	81	1 069	941	1 031	6 411	5 619	-3,5	-12,4
Vacunos	32	333	342	406	2 173	2 158	22,1	-0,7
Ovinos	10	115	91	78	824	666	-31,9	-19,2
Porcinos	25	355	265	217	2 016	1 480	-38,9	-26,6
Otros	14	267	242	330	1 399	1 315	23,7	-6,0
1.2.2 Leche	11	698	975	975	4 850	6 635	39,6	36,8
1.2.3 Lana de oveja	6	0	0	0	619	553	-,-	-10,6
Otros (huevos y)	2	9	8	8	147	177	-10,1	20,4

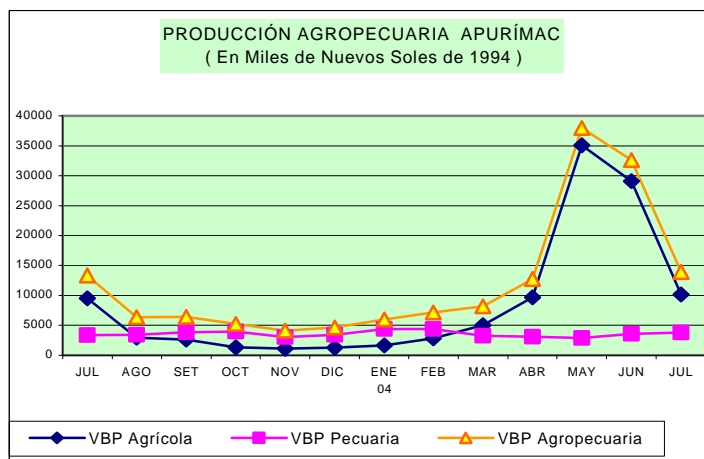

## 1.2 Siembras por campaña

Según información del Ministerio de Agricultura, la encuesta para determinar las intenciones de siembra en los 19 cultivos regionales en la campaña agrícola 2004-2005 mostró el siguiente resultado: se instalarán alrededor de 71 569 Has de cultivos, superando ligeramente (0,9 por ciento) la superficie sembrada en la campaña que

finaliza. Destacó la intención de mayor superficie en los cultivos de frijol (23 por ciento), maíz amiláceo (6,1 por ciento) y cebada (2,2 por ciento). La mayor superficie correspondió a las provincias de Andahuaylas (49 por ciento), Abancay (15 por ciento) y Chincheros (13 por ciento).

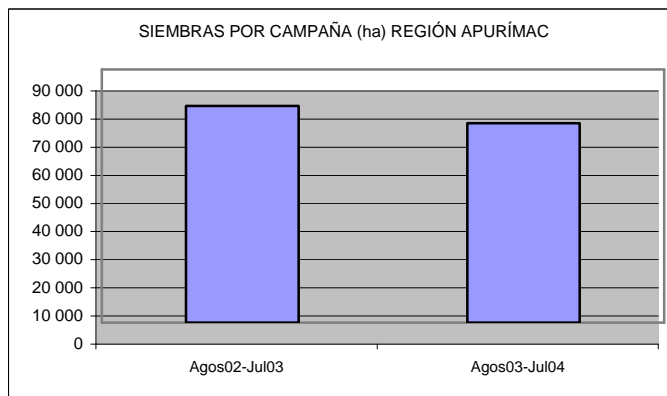

## 2. Sector pesca

Durante julio, la extracción de pescado fue de 9 390 kg (8 565 kg de pejerrey, 580 kg de trucha, 210 kg de carpa y 35 kg de especies nativas), es decir, aumentó 1,0 por ciento con relación a igual mes del 2003.

En el período enero-julio, la extracción fue de 51 894 kg y comparando con el volumen de igual lapso del 2003, fue menor en 53 por ciento, debido principalmente a la menor captura de trucha (-87 por ciento), especies nativas (-85 por

ciento) y pejerrey (-45 por ciento). La inversión en piscigranjas locales disminuyó debido a la fuerte competencia en precios por parte del pescado procedente de Puno.

Por su parte, en julio la comercialización de pescado de procedencia marina se contrajo 21 por ciento, sin embargo, en lo que va del año y comparado con similar período del 2003, se incrementó 241 por ciento.

REGIÓN APURÍMAC: INDICADORES DE PESCA (KG)							
ESPECIE	2003	2004		Enero-julio		Variación %	
	Julio	Junio	Julio	2003	2004	Jul. 2004/ jul. 2003	Acum.
<b>EXTRACCIÓN</b>	9 300	782	9 390	110 677	51 894	1,0	-53,1
Pejerrey	8 265	200	8 565	86 198	47 191	3,6	-45,3
Trucha	750	320	580	21 094	2 710	-22,7	-87,2
Carpa	240	230	210	1 919	1 775	-12,5	-7,5
Especies nativas	45	32	35	1 466	218	-22,2	-85,1
<b>COMERCIALIZACIÓN</b>	7 868	6 252	6 192	17 219	58 797	-21,3	241,5

Fuente: Ministerio de Pesquería Andahuaylas

## 3. Sector energía

En julio, la energía eléctrica generada en la región fue de 2 471 mwh, mayor en 14,5 por ciento a la registrada en similar mes del 2003, debido al incremento en la generación de tipo hidráulico (15 por ciento) contrapesada con un descenso de la generación de tipo térmico (-21 por ciento). Asimismo, la venta de energía ascendió a 2 250 mwh, mayor en 6,6 por ciento a lo comercializado en similar mes del 2003. La venta de energía eléctrica, en su totalidad, se destinó al mercado regulado.

En estos 7 meses (enero-julio) la producción de energía eléctrica aumentó 6,3 por ciento, debido a la mayor generación del tipo hidráulico (6,4 por ciento) y atenuada por un descenso en la producción de energía de tipo térmico (1,3 por ciento).

Por su parte, la comercialización se incrementó 16,2 por ciento (en su totalidad dirigida al mercado regulado), siendo la de baja tensión la de mayor demanda.

REGIÓN APURÍMAC: GENERACIÓN Y VENTA DE ENERGÍA ELÉCTRICA (MWH)							
	2003	2004		Enero-julio		Var. % 2004/2003	
	Jul.	Jun.	Jul.	2003	2004	Julio	Ene-jul
<b>GENERACIÓN DE ENERGÍA</b>							
TOTAL ENERGÍA	2 158	2 179	2 471	18 314	19 470	14,5	6,3
Hidráulica	2 108	2 132	2 432	18 095	19 255	15,3	6,4
Térmica	50	47	39	218	216	-21,1	-1,3
<b>VENTA DE ENERGÍA ELÉCTRICA</b>							
TOTAL VENTA ENERGÍA	2 110	2 357	2 250	13 829	16 065	6,6	16,2
<b>MERCADO REGULADO</b>							
Media tensión	247	229	238	1 757	2 504	-3,8	42,5
Baja tensión	1 863	2 128	2 012	12 072	13 561	8,0	12,3
Alumbrado Público	198	212	192	1 297	1 448	-3,0	11,6
No Residencial	307	389	384	1 981	2 511	25,1	26,8
Residencial	1 309	1 527	1 436	8 503	9 602	9,7	12,9
Otros	49	0	0	291	0	-100,0	-
<b>MERCADO LIBRE</b>							

Fuente: EGEMSA, Electro Sur Este S.A.A.

## 4. Sector turismo

Este mes, los establecimientos de hospedaje de Apurímac registraron el arribo de 9 352 visitantes, acumulando en los 7 primeros meses 58 529 arribos, cifras que comparadas con las de similares lapsos del 2003 representaron disminución de 10,5

y 6,2 por ciento, respectivamente.

La menor afluencia de visitantes nacionales (-11,8 por ciento) explicó en parte los mencionados resultados.

Las pernoctaciones a los establecimientos aumentaron con relación al mes anterior, sin embargo, fueron menores en 12,0 por ciento

comparada con igual mes del año anterior. Respecto a las pernoctaciones registradas en el período enero-julio, fueron menores en 6,1 por ciento.

REGIÓN APURÍMAC: INDICADORES DE TURISMO							
	2003	2004		Var %	Enero-julio		Var %
	Jul	Jun	Jul	Jul. 2004/ jul. 2003	2003	2004	Ene-Jul 2004/2003
<b>ARRIBOS</b>	<b>10 448</b>	<b>8 498</b>	<b>9 352</b>	<b>-10,5</b>	<b>62 414</b>	<b>58 529</b>	<b>-6,2</b>
Nacionales	10 170	8 257	8 975	-11,8	61 235	57 358	-6,3
Extranjeros	278	241	377	35,6	1 179	1 171	-0,7
<b>PERNOCTACIONES</b>	<b>13 508</b>	<b>10 570</b>	<b>11 890</b>	<b>-12,0</b>	<b>80 213</b>	<b>75 315</b>	<b>-6,1</b>
Nacionales	13 137	10 238	11 397	-13,2	78 366	73 755	-5,9
Extranjeros	371	332	493	32,9	1 847	1 560	-15,5

Fuente: Dirección Regional comercio exterior y Turismo Apurimac

### III. FINANZAS PÚBLICAS

#### 1. Ingresos corrientes del Gobierno Central

Los ingresos corrientes del gobierno central recaudados durante julio fueron de S/. 1,76 millones, importe que con relación al de igual mes del 2003 fue inferior en S/. 0,08 millones (-8,7 por ciento en términos reales).

Los menores ingresos del mes se debieron tanto a la menor recaudación tributaria (-7,8 por ciento) como no tributaria (-9,1 por ciento), principalmente por la disminución en la recaudación del IGV (-15,8 por ciento), otros ingresos tributarios (-14,8 por ciento) y ONP (-8,0 por ciento).

Por el contrario, durante los 7 primeros meses del año la recaudación ascendió a S/. 13,64 millones, ligeramente superior (1,7 por ciento) a la registrada en análogo período del 2003, presentando un

incremento tanto en los ingresos tributarios (4,3 por ciento) como en los no tributarios (0,5 por ciento). En el período agosto 2003-julio 2004, la tasa promedio de crecimiento mensual de los ingresos corrientes fue de 1,4 por ciento, con mayor impulso en la recaudación del IGV (6,3 por ciento).

En este período, cabe destacar el aumento en la recaudación del Impuesto Selectivo al Consumo (16 por ciento), impuesto a la renta (9,1 por ciento), las contribuciones para EsSalud (13,9 por ciento) y ONP (13,8 por ciento).

Hasta julio, la recaudación no tributaria representó el 67,5 por ciento, mientras que en similar período del 2003 este índice fue de 68,4 por ciento.

#### REGIÓN APURIMAC: INGRESOS CORRIENTES DEL GOBIERNO CENTRAL (S/.)

	2003	2004		Enero-julio		VAR. % REAL 2004/2003	
	Jul	Jun	Jul	2003	2004	Julio	Ene-jul
<b>TOTAL</b>	<b>1 849 156</b>	<b>2 005 893</b>	<b>1 765 993</b>	<b>12 975 653</b>	<b>13 644 477</b>	<b>-8,7</b>	<b>1,7</b>
<b>I. INGRESOS TRIBUTARIOS</b>	<b>590 945</b>	<b>633 672</b>	<b>569 923</b>	<b>4 098 769</b>	<b>4 419 867</b>	<b>-7,8</b>	<b>4,3</b>
1. Impto a los ingresos	334 907	362 113	342 613	2 137 960	2 411 064	-2,2	9,1
2. Impto General a las Ventas (I.G.V.)	132 450	153 740	116 634	1 153 258	1 225 975	-15,8	2,9
3. Impto Selectivo al Consumo (I.S.C.)	1 264	1 689	1 704	9 909	11 880	28,9	16,0
4. Otros Ingresos Tributarios 1/	122 324	116 130	108 971	797 642	770 949	-14,8	-6,5
<b>II. INGRESOS NO TRIBUTARIOS</b>	<b>1 258 211</b>	<b>1 372 221</b>	<b>1 196 070</b>	<b>8 876 884</b>	<b>9 224 610</b>	<b>-9,1</b>	<b>0,5</b>
1. Fonavi	0	193	0	302	721	0,0	131,6
3. ONP	322 289	343 613	310 355	2 098 819	2 467 255	-8,0	13,8
4. ESSalud	690 004	965 962	831 522	5 373 001	6 334 716	15,2	13,9
5. Otros	245 918	62 453	54 193	1 404 762	421 918	-78,9	-70,9

FUENTE: SUNAT

1/ Incluye I.E.S.

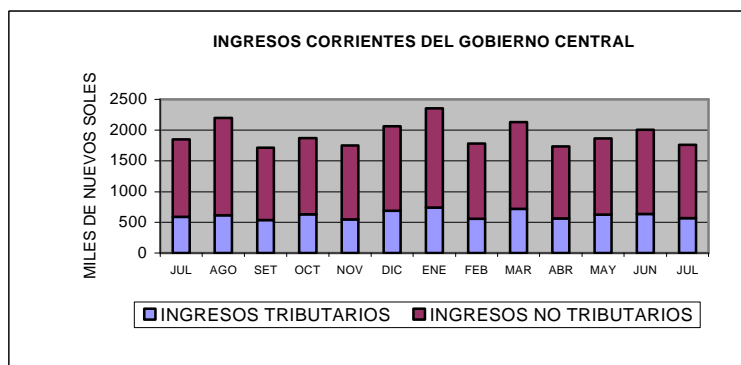

## IV. MONEDA Y CRÉDITO

### 1. Liquidez del sistema financiero

Al finalizar julio, el saldo de los depósitos en el sistema financiero regional ascendió a S/. 53,35 millones, mayor en 2,1 por ciento comparado con el saldo del mes anterior, debido a la expansión de los ahorros en el sistema no bancario (3,8 por ciento) y en el bancario (0,8 por ciento). Este mes, el saldo total aumentó en S/. 1,42 millones.

Con relación a julio del 2003, debido a las menores captaciones del sistema bancario (-27,9 por ciento), principalmente del Banco de Crédito (-31,7), los depósitos en el sistema financiero disminuyeron 15,2 por ciento. En cambio, en el sistema no bancario aumentaron las captaciones 6,6 por ciento, destacando la Caja Municipal Arequipa con 59,0 por ciento y CRAC Quillabamba con 5,4 por ciento.

Cabe mencionar que en los últimos 12 meses la tasa de crecimiento promedio mensual de los depósitos fue negativa en 1,4 por ciento, cobrando mayor importancia la tasa del sistema bancario (-2,4 por ciento).

La participación del sistema bancario en la liquidez total disminuyó en los últimos 12 meses en 9,5 puntos porcentuales. Pasó de 63,3 a 53,8 por ciento entre los meses de julio del 2003 y del 2004, reflejando mayor participación y dinamismo del sistema no bancario.

Asimismo, la composición de la liquidez en moneda extranjera disminuyó en 1,3 puntos porcentuales al pasar de 50,4 a 49,1 por ciento entre los meses de julio del 2003 y del 2004.

#### DEPÓSITOS EN EL SISTEMA FINANCIERO

(Saldo en miles de S/.)

ENTIDADES FINANCIERAS	APURIMAC			VARIACIÓN % REAL	
	Jul. 2003	Jun. 2004	Jul. 2004	Jul 2004/2003	2004 Jul / jun
<b>I. SISTEMA BANCARIO</b>	<b>38 181</b>	<b>28 306</b>	<b>28 695</b>	<b>-27,9</b>	<b>0,8</b>
Crédito	35 927	25 707	25 566	-31,7	-1,1
Del Trabajo	2 254	2 599	3 129	33,2	19,7
<b>II.SISTEMA NO BANCARIO</b>	<b>22 174</b>	<b>23 625</b>	<b>24 651</b>	<b>6,6</b>	<b>3,8</b>
Caja Municipal Arequipa	1 452	2 043	2 407	59,0	17,2
Caja Municipal Cusco	15 627	15 819	16 645	2,2	4,6
CRAC Quillabamba	5 096	5 764	5 598	5,4	-3,4
<b>TOTAL SISTEMA FINANCIERO</b>	<b>60 355</b>	<b>51 931</b>	<b>53 346</b>	<b>-15,2</b>	<b>2,1</b>
TOTAL M/N	29 907	26 136	27 129	-13,0	3,2
TOTAL M/E	30 448	25 796	26 217	-17,4	1,1

### 2. Crédito al sector privado

Al término de julio, el saldo de las colocaciones del sistema financiero regional ascendió a S/. 41,8 millones, menor en 1,3 por ciento respecto al del mes anterior, explicado por la disminución de las operaciones en el sistema bancario (-2,2 por ciento) y no bancario (-1,2 por ciento). En términos absolutos, el saldo de las colocaciones disminuyó en S/. 319 mil.

Por el contrario, debido al incremento de los créditos otorgados por el sistema no bancario (12,6 por ciento), el saldo de las colocaciones del

sistema financiero, comparado con el de julio del 2003, aumentó 6,4 por ciento. CRAC Quillabamba y CMAC Cusco destacaron por incrementar el saldo de sus colocaciones. Por el contrario, en el sistema bancario el saldo cayó 39 por ciento.

En los últimos 12 meses, la participación del sistema no bancario en el total de colocaciones aumentó en 5,1 puntos porcentuales, pasando de 87,9 a 93,0 por ciento entre los meses de julio del 2003 y del 2004.

#### COLOCACIONES DEL SISTEMA FINANCIERO

(Saldo en miles de S/.)

ENTIDADES FINANCIERAS	APURIMAC			VARIACIÓN % REAL	
	Jul. 2003	Jun. 2004	Jul. 2004	Jul 2004/2003	2004 Jul / jun
<b>I. SISTEMA BANCARIO</b>	<b>4 574</b>	<b>2 971</b>	<b>2 924</b>	<b>-38,7</b>	<b>-2,2</b>
Crédito	2 643	911	801	-70,9	-12,6
Del Trabajo	1 931	2 060	2 123	5,5	2,5
<b>II.SISTEMA NO BANCARIO</b>	<b>33 088</b>	<b>39 108</b>	<b>38 836</b>	<b>12,6</b>	<b>-1,2</b>
Caja Municipal Arequipa	7 187	8 315	8 219	9,7	-1,7
Caja Municipal Cusco	24 099	28 191	28 013	11,5	-1,2
CRAC Quillabamba	1 801	2 602	2 604	38,7	-0,5
<b>TOTAL SISTEMA FINANCIERO</b>	<b>37 662</b>	<b>42 079</b>	<b>41 760</b>	<b>6,4</b>	<b>-1,3</b>
TOTAL M/N	26 957	29 338	29 094	3,5	-1,4
TOTAL M/E	10 705	12 741	12 666	13,5	-1,1

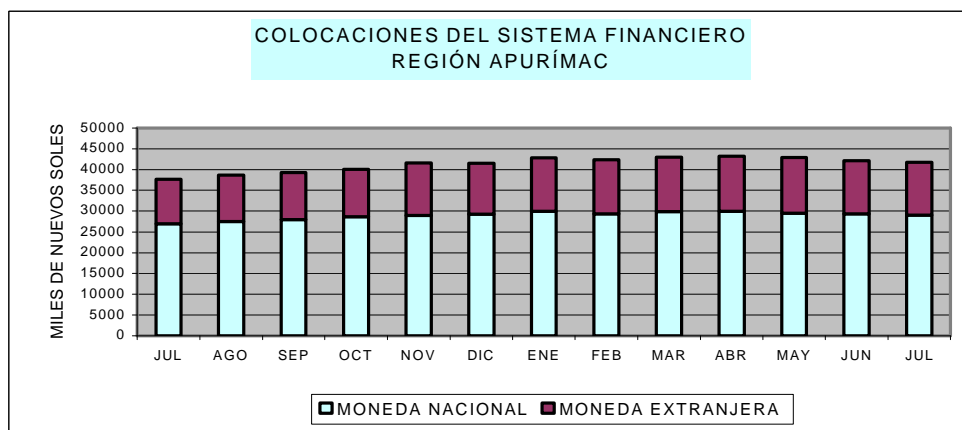

Este mes, el coeficiente de cartera pesada fue de 8,17 por ciento, lo cual representa un incremento de 0,88 de punto porcentual respecto al del mes anterior y de 0,68 punto porcentual con relación al de similar mes del 2003, debido principalmente al incremento de las cuentas morosas del sistema no

bancario, cuyo coeficiente de morosidad pasó de 2,96 por ciento en julio del año pasado a 8,18 por ciento en julio del presente año. Situación contraria ocurrió en el sistema bancario, que en el mismo período disminuyó desde un ratio de 69,68 por ciento a 29,41 por ciento.

**REGIÓN APURIMAC: COEFICIENTES DE CARTERA PESADA DEL SISTEMA FINANCIERO**

(En porcentajes)

	Jul. 2003	Jun. 2004	Jul. 2004
<b>Banca Multiple</b>	<b>69,68</b>	<b>25,50</b>	<b>29,41</b>
Banca Corporativa	69,68	25,50	29,41
Banca de Consumo	0,00	0,00	0,00
<b>Sistema no Bancario</b>	<b>2,96</b>	<b>7,25</b>	<b>8,18</b>
Caja Municipal Arequipa	0,85	4,52	4,43
Caja Municipal Cusco	2,79	7,22	8,55
Caja Rural	13,72	16,23	16,10
<b>SISTEMA FINANCIERO</b>	<b>7,49</b>	<b>7,29</b>	<b>8,17</b>

**4. Tasas de interés en moneda nacional**

Con relación al mes anterior, la tasa de interés activa para sobregiros aumentó en 8,5 puntos porcentuales y la de préstamos a plazo mayor de 360 días se mantiene constante, en tanto que la de préstamos con plazo hasta 360 días cayó en

0,1 de punto porcentual. De otra parte, las tasas de interés para ahorros y depósitos a plazo mayores a 360 días se mantuvo estable, habiendo aumentado en 0,1 punto porcentual la de plazo entre 180 y 359 días.

**TASAS DE INTERÉS ACTIVAS Y PASIVAS EN MONEDA NACIONAL**

Periodo	Tasas Activas			Tasas Pasivas		
	Préstamos y Descuentos			Ahorro	Plazo Días	
	Sobregiro	hasta 360 días	más de 360 días		180-359 días	360 a más días
2003						
Jul	50,6	14,3	28,4	1,4	4,7	7,5
Ago	55,6	14,4	28,1	1,4	4,5	7,3
Sep	66,8	14,3	27,5	1,3	4,4	7,0
Oct	66,1	13,9	27,3	1,3	4,4	6,9
Nov	66,3	14,0	27,0	1,3	4,3	6,9
Dic	66,9	14,0	26,7	1,3	4,2	6,9
2004						
Ene	70,5	14,9	26,2	1,4	4,1	7,0
Feb	61,3	14,8	27,6	1,4	3,9	7,0
Mar	48,1	14,2	27,5	1,3	3,8	7,0
Abr	47,2	14,5	27,5	1,3	3,8	7,1
May	45,2	14,7	27,0	1,3	3,8	7,1
Jun	35,3	14,5	26,9	1,2	3,8	7,1
Jul	43,8	14,4	26,9	1,2	3,9	7,1



## 5. Tasas de interés en moneda extranjera

En julio, la tasa de interés para sobregiros disminuyó en 2,1 puntos porcentuales y la de préstamos a plazo mayor a 360 días aumentó 0,1 puntos porcentuales, mientras que la de plazo menor a 360 días aumentó en 0,2 de punto porcentual.

En cuanto a las tasas pasivas, se han mantenido estables las de ahorros y a plazo menor a 360 días, en tanto que la tasa para depósitos a plazo mayores de 360 días disminuyó en 0,1 de punto porcentual.

TASAS DE INTERÉS ACTIVAS Y PASIVAS MONEDA EXTRANJERA						
Periodo	Tasas activas			Tasas pasivas		
	Préstamos y descuentos			Ahorro	Plazo	
	Sobre giro	hasta 360 días	más de 360 días		180-359 días	360 a más días
2003						
Jul	21,5	7,4	9,8	0,6	1,9	3,2
Ago	21,3	6,9	9,7	0,6	1,9	3,1
Sep	23,5	6,9	9,7	0,6	1,8	3,1
Oct	23,4	7,0	9,8	0,6	1,8	3,1
Nov	23,6	7,0	9,8	0,6	1,7	3,3
Dic	23,7	7,2	9,9	0,6	1,6	3,2
2004						
Ene	26,7	7,1	9,7	0,6	1,6	3,1
Feb	21,5	7,3	10,1	0,6	1,5	3,2
Mar	20,9	7,1	10,2	0,6	1,5	3,1
Abr	19,1	6,9	10,4	0,6	1,5	3,1
May	20,1	6,7	10,5	0,6	1,7	3,1
Jun	20,8	6,7	10,7	0,6	1,7	3,0
Jul	18,7	6,9	10,8	0,6	1,7	2,9

CUADRO 01

APURIMAC: INDICE DE PRECIOS AL CONSUMIDOR

(Año base 1994)

	Indice I.P.C.	Inflación IPC			Inflación por Grandes Grupos de Consumo								
		Mensual	Acumulada	Anualizada	Alimentos y Bebidas	Vestido y Calzado	Alq. Viv. Comb.-Elect.	Muebles y Enseres	Cuidados y Cons. de Salud	Transp. y Comunic.	Esparcim. Serv. Enseñ.	Otros Bienes y Ss.	
<b>2003</b>													
Ene.	162,15	0,77	0,77	-2,75	1,45	0,00	-0,08	0,00	-0,02	-0,82	0,11	0,00	
Feb.	163,76	0,99	1,77	-0,66	1,67	0,02	0,29	0,00	0,00	0,51	0,16	0,00	
Mar.	164,80	0,64	2,42	0,72	0,93	0,00	0,00	0,32	0,00	1,79	0,67	0,19	
Abr.	164,45	-0,21	2,20	1,43	-0,80	2,57	-0,10	-0,35	1,13	0,58	0,08	0,31	
May.	164,33	-0,07	2,13	2,16	-0,43	0,20	0,22	0,78	0,00	0,44	0,17	0,94	
Jun.	163,73	-0,37	1,75	2,62	-0,76	0,00	0,04	0,00	0,00	-0,31	0,00	0,81	
Jul.	163,08	-0,39	1,35	3,07	-0,67	-0,32	-0,05	-0,04	-0,14	0,11	0,00	0,11	
Ago.	164,17	0,67	2,02	3,90	1,18	0,00	0,11	0,00	-0,01	0,13	0,00	0,00	
Set.	164,88	0,44	2,47	2,93	0,79	0,00	0,00	0,00	0,00	0,00	0,00	0,00	
Oct.	164,48	-0,25	2,22	2,34	-0,54	0,00	0,39	0,00	0,15	0,02	0,00	-0,11	
Nov.	164,62	0,09	2,31	2,41	0,19	0,00	-0,03	0,00	-0,27	-0,20	0,00	-0,10	
Dic.	164,66	0,02	2,33	2,33	0,14	0,00	-0,55	0,00	0,00	1,10	0,00	0,00	
<b>2004</b>													
Ene.	165,34	0,41	0,41	1,49	0,70	0,00	0,14	0,08	-0,08	-0,34	0,08	0,00	
Feb.	165,98	0,39	0,8	1,36	0,54	0,00	0,35	0,32	-0,29	-0,26	0,00	0,58	
Mar.	167,99	1,21	2,02	1,93	1,91	0,48	0,81	0,81	0,00	-0,20	0,78	0,21	
Abr.	167,49	-0,30	1,72	1,85	-0,78	0,18	0,34	0,00	0,00	0,16	1,10	0,00	
May.	166,74	-0,45	1,26	1,46	-0,83	0,03	0,06	0,00	0,00	0,18	-0,06	0,00	
Jun.	166,21	-0,32	0,94	1,52	-0,85	0,00	1,02	0,00	0,00	0,21	0,00	0,00	
Jul.	167,16	0,57	1,52	2,50	0,87	0,01	0,48	0,00	0,40	0,48	0,06	0,00	

FUENTE: INEI-Abancay

CUADRO 02

TIPO DE CAMBIO PROMEDIO DEL PERIODO (Nuevos Soles por U.S. dólar) 1/

Average Exchange Rate (Nuevos Soles per dollar)

	Promedio del periodo <i>Period Average</i>									Fin de periodo <i>End of Period</i>								
	Interbancario <i>Interbanking Rate</i>			Bancario <i>Banking Rate</i>			Informal <i>Informal Rate</i>			Interbancario <i>Interbanking Rate</i>			Bancario <i>Banking Rate</i>			Informal <i>Informal Rate</i>		
	Compra <i>Bid</i>	Venta <i>Ask</i>	Promedio <i>Average</i>	Compra <i>Bid</i>	Venta <i>Ask</i>	Promedio <i>Average</i>	Compra <i>Bid</i>	Venta <i>Ask</i>	Promedio <i>Average</i>	Compra <i>Bid</i>	Venta <i>Ask</i>	Promedio <i>Average</i>	Compra <i>Bid</i>	Venta <i>Ask</i>	Promedio <i>Average</i>	Compra <i>Bid</i>	Venta <i>Ask</i>	Promedio <i>Average</i>
<b>2001</b>																		
Dic.	3,506	3,508	3,507	3,505	3,508	3,507	3,503	3,505	3,504	3,443	3,444	3,444	3,441	3,446	3,444	3,445	3,448	3,447
	3,435	3,436	3,435	3,434	3,437	3,435	3,435	3,438	3,436	3,443	3,444	3,444	3,441	3,446	3,444	3,445	3,448	3,447
<b>2002</b>																		
Dic.	3,516	3,517	3,517	3,515	3,518	3,517	3,513	3,517	3,515	3,512	3,514	3,513	3,513	3,515	3,514	3,524	3,527	3,525
	3,513	3,515	3,514	3,513	3,515	3,514	3,518	3,522	3,520	3,512	3,514	3,513	3,513	3,515	3,514	3,524	3,527	3,525
<b>2003</b>																		
Ene.	3,493	3,494	3,493	3,493	3,495	3,494	3,493	3,497	3,495	3,477	3,484	3,481	3,483	3,484	3,484	3,476	3,486	3,481
Feb.	3,484	3,484	3,484	3,483	3,485	3,484	3,478	3,481	3,480	3,479	3,480	3,480	3,478	3,481	3,480	3,475	3,478	3,477
Mar.	3,479	3,480	3,479	3,478	3,480	3,479	3,476	3,479	3,477	3,473	3,474	3,474	3,472	3,475	3,474	3,470	3,473	3,472
Abril	3,464	3,465	3,464	3,464	3,465	3,465	3,463	3,466	3,464	3,461	3,462	3,461	3,461	3,463	3,462	3,460	3,463	3,461
May.	3,481	3,482	3,482	3,480	3,482	3,481	3,476	3,479	3,478	3,495	3,496	3,495	3,494	3,496	3,495	3,489	3,492	3,491
Jun.	3,478	3,479	3,479	3,478	3,480	3,479	3,475	3,478	3,477	3,470	3,470	3,470	3,469	3,472	3,471	3,466	3,469	3,467
Jul.	3,471	3,471	3,471	3,471	3,472	3,471	3,469	3,472	3,471	3,472	3,473	3,473	3,472	3,473	3,473	3,471	3,474	3,473
Ago.	3,480	3,481	3,480	3,480	3,481	3,480	3,476	3,479	3,478	3,480	3,480	3,480	3,479	3,481	3,480	3,476	3,479	3,478
Set	3,481	3,481	3,481	3,480	3,482	3,481	3,476	3,479	3,477	3,483	3,483	3,483	3,482	3,483	3,483	3,477	3,480	3,478
oct	3,478	3,478	3,478	3,478	3,479	3,478	3,473	3,475	3,474	3,472	3,472	3,472	3,472	3,473	3,473	3,466	3,469	3,467
nov	3,477	3,478	3,478	3,477	3,478	3,478	3,471	3,474	3,473	3,480	3,480	3,480	3,479	3,481	3,480	3,474	3,477	3,476
dic	3,471	3,471	3,471	3,471	3,472	3,471	3,472	3,475	3,474	3,463	3,463	3,463	3,461	3,464	3,463	3,474	3,477	3,476
<b>2004</b>																		
Ene.	3,467	3,468	3,467	3,467	3,468	3,467	3,464	3,467	3,466	3,499	3,502	3,501	3,498	3,500	3,499	3,488	3,492	3,490
Feb.	3,483	3,484	3,483	3,483	3,484	3,484	3,477	3,480	3,478	3,473	3,473	3,473	3,472	3,473	3,473	3,468	3,471	3,469
Mar.	3,464	3,466	3,465	3,464	3,466	3,465	3,461	3,464	3,463	3,459	3,460	3,460	3,459	3,461	3,460	3,457	3,460	3,459
Abr.	3,469	3,470	3,470	3,469	3,470	3,470	3,464	3,467	3,465	3,483	3,485	3,484	3,482	3,484	3,483	3,476	3,479	3,477
May.	3,487	3,488	3,487	3,486	3,488	3,487	3,482	3,485	3,484	3,486	3,487	3,487	3,486	3,489	3,488	3,482	3,485	3,484
Jun.	3,476	3,478	3,477	3,476	3,478	3,477	3,473	3,476	3,475	3,470	3,471	3,471	3,470	3,472	3,471	3,466	3,470	3,468
Jul.	3,440	3,441	3,441	3,440	3,442	3,441	3,445	3,448	3,446	3,418	3,419	3,419	3,419	3,422	3,421	3,429	3,432	3,430
Variación %																		
12 meses	-2,3	-2,2	-2,3	-2,2	-2,2	-2,2	-2,1	-2,1	-2,1	-2,8	-2,8	-2,8	-2,8	-2,8	-2,8	-3,0	-3,0	-3,0
acumulada	-2,0	-2,0	-2,0	-2,0	-2,0	-2,0	-2,0	-2,0	-2,0	-2,4	-2,3	-2,3	-2,3	-2,3	-2,3	-2,9	-2,9	-2,9
mensual	-1,1	-1,1	-1,1	-1,1	-1,1	-1,1	-1,2	-1,2	-1,2	-1,1	-1,1	-1,1	-1,1	-1,1	-1,1	-1,6	-1,6	-1,6

1/ La información de este cuadro se ha actualizado de la Nota Semanal.

2/ Los datos corresponden a los promedios del mes a la fecha indicada.

Fuente : BCR, SBS y Reuters

Elaboración : Gerencia de Estudios Económicos - Subgerencia del Sector Externo.

CUADRO 03

## REGIÓN APURÍMAC: PRODUCCIÓN AGROPECUARIA

	2003						TOTAL	2004						Variación %		
	Jul.	Ago.	Set.	Oct.	Nov.	Dic.	2 003	Ene.	Feb.	Mar.	Abr.	May.	Jun.	Jul.	Jul.04/Jul.03	Ene-Jul
<b>I. AGROPECUARIA 1/</b>	<b>13 347</b>	<b>6 658</b>	<b>4 760</b>	<b>5 292</b>	<b>4 577</b>	<b>4 993</b>	<b>180 460</b>	<b>6 037</b>	<b>7 130</b>	<b>9 428</b>	<b>12 746</b>	<b>37 997</b>	<b>32 590</b>	<b>13 898</b>	<b>4,1</b>	<b>-22,3</b>
<b>I. 1 AGRÍCOLA 1/</b>	<b>9 508</b>	<b>3 247</b>	<b>944</b>	<b>1 367</b>	<b>1 399</b>	<b>1 592</b>	<b>135 656</b>	<b>1 695</b>	<b>2 754</b>	<b>6 227</b>	<b>9 667</b>	<b>35 122</b>	<b>29 024</b>	<b>10 152</b>	<b>6,8</b>	<b>-25,5</b>
<b>I.2 PECUARIA 1/</b>	<b>3 839</b>	<b>3 411</b>	<b>3 816</b>	<b>3 924</b>	<b>3 178</b>	<b>3 401</b>	<b>44 804</b>	<b>4 342</b>	<b>4 375</b>	<b>3 201</b>	<b>3 079</b>	<b>2 875</b>	<b>3 566</b>	<b>3 746</b>	<b>-2,4</b>	<b>-7,0</b>
<b>I. AGRÍCOLA ( t )</b>	<b>22 803</b>	<b>9 613</b>	<b>4 529</b>	<b>5 871</b>	<b>5 854</b>	<b>5 857</b>	<b>326 486</b>	<b>6 760</b>	<b>9 255</b>	<b>17 136</b>	<b>25 043</b>	<b>72 704</b>	<b>64 149</b>	<b>20 125</b>	<b>-11,7</b>	<b>-27,0</b>
Avena grano	52	5	0	0	0	0	182	0	0	0	42	21	18	13	-75,1	-46,7
Cebada	1 271	239	0	0	0	0	6 602	0	0	0	2	817	2 992	870	-31,5	-26,4
Maíz amarillo duro	91	23	0	0	0	0	1 718	0	0	45	317	712	479	25	-72,6	-6,9
Maíz amiláceo	1 197	8	0	0	0	0	25 941	0	1	2 279	760	10 155	6 310	636	-46,8	-22,3
Quinua	14	0	0	0	0	0	605	0	0	0	55	165	280	9	-33,9	-15,8
Trigo	2 499	681	0	0	0	0	7 124	0	0	0	0	950	3 035	2 788	11,6	5,1
Kiwicha	14	1	0	0	0	0	86	0	0	0	7	88	34	16	15,7	71,2
Maswa	206	150	0	0	0	0	4 604	0	0	0	366	1 769	827	36	-82,3	-32,7
Oca	223	25	0	0	0	0	5 520	0	0	210	692	2 117	1 124	77	-65,6	-23,2
Olluco	485	7	0	0	0	0	11 853	0	0	560	2 025	5 057	3 121	291	-40,1	-6,7
Papa	9 740	3 369	505	1 502	1 328	2 382	187 576	1 629	2 890	6 775	13 628	41 330	39 407	9 743	0,0	-35,3
Yuca	60	1	2	13	4	27	207	0	32	34	93	10	13	58	-4,2	49,8
Arveja grano seco	97	26	0	0	0	0	831	0	20	62	107	293	265	25	-74,4	-4,1
Frijol	441	61	0	5	0	0	5 073	22	137	71	534	3 210	865	126	-71,5	-0,8
Haba grano seco	482	221	3	25	3	0	3 320	2	9	25	133	860	964	534	10,8	-17,7
Tarwi	15	58	34	24	33	10	338	0	0	0	0	23	149	69	360,7	34,6
Arveja grano verde	141	54	2	7	52	15	1 333	53	72	46	88	61	43	55	-61,3	-65,3
Haba grano verde	454	82	8	5	9	25	1 794	23	64	102	129	185	120	53	-88,4	-59,4
Ajo	72	48	24	4	0	3	312	5	13	6	3	18	2	20	-71,8	-71,5
Cebolla	140	71	4	36	12	10	727	25	23	29	32	38	54	19	-86,6	-63,1
Maíz Choclo	13	0	0	10	243	60	2 726	140	292	125	44	42	9	0	-100,0	-73,0
Tomate	148	19	17	5	20	8	1 026	0	80	207	290	64	29	99	-33,4	-19,7
Zanahoria	88	55	18	36	6	27	653	9	54	55	25	63	32	20	-76,9	-49,5
Zapallo	124	83	0	33	21	41	1 223	51	56	71	350	235	65	45	-63,4	-16,4
Plátano	8	2	3	0	2	0	192	14	35	12	18	0	0	0	-100,0	-57,0
Papayo	16	1	3	0	4	0	451	14	63	27	47	104	175	120	650,6	24,2
Tuna	13	0	0	0	0	0	5 068	1 026	1 422	1 219	805	30	0	0	-100,0	-11,2
Caña para alcohol	648	520	20	216	163	0	5 253	405	440	1 973	1 110	504	0	816	25,9	21,1
Alfalfa	3 454	3 436	3 857	3 803	3 943	3 249	36 930	2 908	2 800	2 513	2 516	2 816	2 676	2 906	-15,9	2,6
Chirimoya	49	13	3	0	0	0	635	0	0	0	141	203	30	4	-92,6	-39,1
Limón	8	5	10	0	0	0	221	10	35	47	38	34	34	9	17,0	0,7
Manzano	0	0	0	0	0	0	562	107	254	256	114	60	42	0	-,-	48,2
Naranja	12	1	1	2	0	0	334	49	74	45	39	55	24	30	153,3	-4,4
Palto	7	9	5	2	5	0	461	86	105	109	140	118	143	83	1 090,0	78,2
Anís	25	28	0	0	0	0	263	0	0	0	0	48	80	390	1 460,0	120,4
Avena forrajera	230	165	0	23	0	0	2 606	133	166	158	138	310	584	101	-56,1	-34,3
Cebada forrajera	266	146	10	120	6	0	2 136	53	118	73	218	138	122	39	-85,2	-59,0

Fuente: Dirección Regional Agraria Cusco

1/: Valor en Miles de Nuevos Soles de 1994.

2/: Toneladas.

CUADRO 04

REGIÓN APURÍMAC: SIEMBRAS POR CAMPAÑA (ha)

CULTIVOS	Camp.02-03	2003					2004							Variación %	
	Ago.02-Jul.03	Ago.	Set.	Oct.	Nov.	Dic.	Ene.	Feb.	Mar.	Abr.	May.	Jun.	Jul.	Jul.04/Jul.03	Ene-Jul
<b>Total</b>	<b>77 028</b>	<b>702</b>	<b>5 011</b>	<b>17 778</b>	<b>19 503</b>	<b>10 314</b>	<b>14 319</b>	<b>2 223</b>	<b>250</b>	<b>59</b>	<b>113</b>	<b>396</b>	<b>237,0</b>	<b>16,7</b>	<b>74,0</b>
Avena grano	180	0	0	11	10	43	102	3	0	0	0	0	0,0	-,-	262,0
Cebada	6 251	0	0	539	889	1 022	3 605	267	132	0	0	0	0,0	-,-	41,0
Maíz amarillo duro	1 286	0	3	31	148	502	481	60	22	0	0	0	3,0	-,-	384,0
Maíz amiláceo	25 447	330	3 467	9 642	6 262	3 194	1 114	25	0	0	0	0	0,0	-,-	603,0
Quinua	665	0	64	231	202	111	58	0	0	0	0	0	0,0	-,-	-42,0
Trigo	6 834	0	0	17	847	1 510	4 025	1 092	2	0	0	1	1,0	-,-	53,0
Kiwicha	112	0	3	47	35	53	24	2	0	0	3	0	0,0	-,-	460,0
Maswa	919	9	88	263	255	26	25	1	0	0	0	0	0,0	-,-	-,-
Oca	1 076	17	150	341	388	32	27	0	0	0	0	0	0,0	-,-	-,-
Olluco	2 057	41	272	716	854	261	245	5	0	0	0	0	0,0	-,-	594,0
Papa	19 344	141	545	3 963	8 025	1 787	278	33	32	32	86	349	199,0	34,5	43,0
Yuca	41	2	9	10	8	5	11	1	0	0	0	0	0,0	-,-	-,-
Arveja grano seco	811	0	46	165	204	190	277	23	6	0	0	0	0,0	-,-	43,0
Frijol	4 799	24	40	322	356	746	2 718	235	0	0	0	1	2,0	-77,8	105,0
Haba grano seco	3 408	57	125	1 130	701	506	634	51	0	0	0	0	0,0	-,-	157,0
Tarwi	387	14	31	142	159	82	20	7	0	0	0	0	0,0	-,-	8,0
Arveja grano verde	508	11	22	22	22	29	68	14	2	6	0	4	14,0	100,0	35,0
Haba grano verde	550	5	47	39	17	78	53	14	7	4	0	10	4,5	50,0	21,0
Ajo	59	4	3	2	7	0	1	7	3	0	0	0	0,0	-,-	-68,0
Cebolla	108	2	6	8	6	2	13	12	4	0	2	2	0,0	-100,0	-34,0
Maíz Choclo	439	21	33	19	3	1	6	0	10	0	5	21	10,0	-33,3	-9,0
Tomate	126	0	6	24	17	20	12	3	1	0	4	0	0,0	-100,0	-35,0
Zanahoria	92	1	11	8	7	3	10	4	2	1	0	0	0,0	-100,0	-58,0
Zapallo	158	9	15	21	16	11	19	4	3	4	4	1	1,0	-85,7	29,0
Plátano	1	0	0	1	0	1	0	0	0	0	0	0	0,0	-,-	-,-
Papayo	5	0	0	0	0	0	5	0	0	0	0	0	0,0	-,-	350,0
Tuna	230	0	0	0	0	30	8	2	0	0	0	0	0,0	-,-	-81,0
Caña para alcohol	4	0	1	2	0	18	1	5	0	0	0	0	0,0	-,-	38,0
Alfalfa	263	0	0	1	1	0	26	30	10	2	2	0	0,0	-,-	-70,0
Chirimoya	8	0	0	0	0	0	0	1	0	0	0	0	0,0	-,-	-,-
Limón	6	0	0	0	0	0	1	1	0	0	0	0	0,0	-,-	29,0
Manzano	29	4	0	1	0	5	2	1	2	0	0	0	0,0	-,-	-70,0
Naranja	4	0	0	0	0	1	0	0	0	0	0	0	0,0	-,-	-100,0
Palto	16	1	0	17	0	0	34	3	1	0	0	0	0,0	-,-	825,0
Anís	380	0	0	0	0	0	350	300	0	0	0	0	0,0	-,-	-,-
Avena forrajera	225	11	17	32	52	39	51	9	6	7	3	7	1,5	-25,0	17,0
Cebada forrajera	201	0	11	15	15	11	18	11	9	5	4	0	1,0	-66,7	-16,0

Fuente: Ministerio de Agricultura - Región Agraria Apurímac - Dirección de Información Agraria

CUADRO 05

REGIÓN APURÍMAC: AVANCE DE LA ACTIVIDAD AGRÍCOLA

CULTIVOS	Siembras	2003				Siembras	2004			
	Campaña 02-03	Enero-Julio				Campaña 03-04	Enero-Julio			
	Ago.02-Jul.03 ha	Perdidas ha	Cosechas ha	Produc. t	Rendimiento t / ha	Ago.03-Jul.04 ha	Perdidas ha	Cosechas ha	Produc. t	Rendimiento t / ha
<b>Total</b>	<b>77 028</b>	<b>481</b>	<b>71 213</b>	<b>294 762</b>	<b>4,13916</b>	<b>70 904</b>	<b>9 468</b>	<b>57 812</b>	<b>215 171</b>	<b>3,72190</b>
Avena grano	180	1	174	177	1,01724	169	62	78	94	1,21716
Cebada	6 251	0	6 029	6 363	1,05540	6 454	1 231	4 967	4 681	0,94244
Maíz amarillo duro	1 286	0	1 267	1 695	1,33781	1 250	109	1 124	1 578	1,40411
Maíz amiláceo	25 447	85	25 335	25 933	1,02360	24 033	3 503	19 586	20 141	1,02835
Quinua	665	0	665	605	0,90977	665	64	593	510	0,85911
Trigo	6 834	0	6 211	6 443	1,03735	7 495	1 363	5 915	6 773	1,14496
Kiwicha	112	1	111	85	0,76577	165	24	140	146	1,03779
Maswa	919	0	894	4 454	4,98210	665	53	607	2 999	4,94002
Oca	1 076	0	1 072	5 495	5,12593	954	69	857	4 220	4,92701
Olluco	2 057	2	2 055	11 846	5,76448	2 393	160	2 197	11 053	5,03217
Papa	19 344	213	15 894	178 490	11,23002	15 470	1 241	12 937	115 403	8,92017
Yuca	41	0	30	160	5,33333	46	0	36	240	6,75352
Arveja grano seco	811	0	782	805	1,02941	910	72	792	772	0,97479
Frijol	4 799	1	4 734	5 007	1,05767	4 444	767	3 550	4 965	1,39853
Haba grano seco	3 408	25	3 122	3 068	0,98270	3 203	466	2 608	2 526	0,96841
Tarwi	387	0	200	179	0,89500	454	84	278	241	0,86793
Arveja grano verde	508	0	464	1 203	2,59267	211	16	143	417	2,92519
Haba grano verde	550	0	509	1 665	3,27112	276	8	195	675	3,46275
Ajo	59	1	44	233	5,29545	27	0	19	66	3,56928
Cebolla	108	0	88	594	6,75000	56	0	39	219	5,60409
Maíz Choclo	439	0	484	2 413	4,98554	128	0	105	652	6,20667
Tomate	126	0	111	957	8,62162	87	4	84	769	9,16341
Zanahoria	92	0	69	511	7,40580	47	0	38	258	6,71354
Zapallo	158	1	131	1 045	7,97710	106	4	91	874	9,65359
Plátano (31 ha) 1/	1	1	0	185	--	2	0	0	80	--
Papayo (36 ha) 1/	5	1	0	443	--	5	0	0	550	--
Tuna (1006 ha) 1/	230	8	5	5 068	#####	40	10	0	4 502	--
Caña para alcohol (183 ha)	4	0	13	4 334	333,38462	26	7	0	5 248	--
Alfalfa (345 ha) 1/	263	125	0	18 642	--	72	78	0	19 136	--
Chirimoya (99ha) 1/	8	0	0	619	--	1	8	0	377	--
Limón (29 ha) 1/	6	0	0	206	--	1	3	0	207	--
Manzano (64 ha) 1/	29	0	0	562	--	14	8	0	833	--
Naranja (47 ha) 1/	4	0	0	330	--	1	1	0	315	--
Palto (83 ha) 1/	16	0	0	440	--	55	13	0	784	--
Anís	380	16	330	235	0,71212	650	33	565	518	0,91681
Avena forrajera	225	0	211	2 418	11,45972	233	9	195	1 589	8,17172
Cebada forrajera	201	0	179	1 854	10,35754	98	0	76	760	10,00592

Fuente: Dirección Regional Agraria Apurímac.

1/: Superficie en producción.

CUADRO 06

## REGIÓN APURÍMAC: PRODUCCIÓN PECUARIA

	2003							TOTAL	2004							Variación %	
	Jul.	Ago.	Set.	Oct.	Nov.	Dic.	2 003	Ene.	Feb.	Mar.	Abr.	May.	Jun.	Jul.	Jul.04/Jul.03	Ene-Jul	
<b>2. PECUARIA (t)</b>	<b>1 776</b>	<b>1 884</b>	<b>2 018</b>	<b>2 059</b>	<b>1 770</b>	<b>1 910</b>	<b>21 666</b>	<b>2 199</b>	<b>2 178</b>	<b>1 494</b>	<b>1 724</b>	<b>1 452</b>	<b>1 923</b>	<b>2 014</b>	<b>13,4</b>	<b>8,0</b>	
<b>2.1 CARNE</b>	<b>1 069</b>	<b>858</b>	<b>982</b>	<b>1 006</b>	<b>801</b>	<b>862</b>	<b>10 921</b>	<b>723</b>	<b>728</b>	<b>725</b>	<b>717</b>	<b>753</b>	<b>941</b>	<b>1 031</b>	<b>-3,5</b>	<b>-12,4</b>	
Aves	80	72	76	70	65	62	877	67	71	72	74	71	65	64	-20,2	-8,9	
Vacunos	333	364	406	404	318	346	4 010	287	262	267	286	308	342	406	22,1	-0,7	
Ovinos	115	104	109	97	29	75	1 238	96	115	101	97	88	91	78	-31,9	-19,2	
Porcinos	355	220	264	319	290	251	3 360	215	192	206	191	194	265	217	-38,9	-26,6	
Caprinos	37	29	40	40	33	23	421	20	15	19	19	20	39	30	-19,2	-37,2	
Alpacas	96	34	60	62	52	73	711	22	57	42	32	60	112	214	122,0	25,2	
Llamas	45	25	19	4	4	22	197	8	9	11	11	3	17	13	-69,9	-40,2	
Cuyes	9	9	9	9	9	9	103	8	8	8	8	9	9	9	-0,1	0,1	
Conejos	0	0	0	0	0	1	3	0	0	0	0	0	0	0	8,3	9,7	
<b>2.2 HUEVOS</b>	<b>9</b>	<b>9</b>	<b>9</b>	<b>9</b>	<b>7</b>	<b>6</b>	<b>96</b>	<b>7</b>	<b>8</b>	<b>8</b>	<b>8</b>	<b>8</b>	<b>8</b>	<b>8</b>	<b>-10,1</b>	<b>-2,9</b>	
<b>2.3 LECHE</b>	<b>698</b>	<b>1 017</b>	<b>1 026</b>	<b>1 043</b>	<b>962</b>	<b>1 038</b>	<b>9 936</b>	<b>1 175</b>	<b>1 160</b>	<b>687</b>	<b>972</b>	<b>691</b>	<b>975</b>	<b>975</b>	<b>39,6</b>	<b>36,8</b>	
<b>2.4 LANAS Y FIBRAS</b>	<b>0</b>	<b>0</b>	<b>0</b>	<b>0</b>	<b>0</b>	<b>4</b>	<b>713</b>	<b>294</b>	<b>282</b>	<b>73</b>	<b>27</b>	<b>0</b>	<b>0</b>	<b>0</b>	<b>-,-</b>	<b>-4,8</b>	
Lana de oveja	0	0	0	0	0	2	621	258	232	49	14	0	0	0	-,-	-10,6	
Fibra de alpaca	0	0	0	0	0	1	66	14	34	18	7	0	0	0	-,-	12,9	
Fibra de llama	0	0	0	0	0	1	26	21	15	7	6	0	0	0	-,-	90,7	

Fuente: Dirección Regional Agraria Cusco

**CUADRO 07**

**REGIÓN APURÍMAC: BENEFICIO DE GANADO**

(Unidades y toneladas)

	2003							TOTAL	2004							Variación %	
	Jul.	Ago.	Set.	Oct.	Nov.	Dic.	2 003	Ene.	Feb.	Mar.	Abr.	May.	Jun.	Jul.	Jul.04/Jul.03	Ene-Jul	
<b>TOTAL</b>																	
Nº de cabezas	3 933	4 356	4 833	5 255	5 047	6 782	45 389	5 482	5 362	4 813	5 464	6 251	5 487	9 366	138,10	120,90	
Toneladas	300,00	308,00	311,00	337,00	299,00	329,00	2 979,00	284,00	274,00	250,00	279,00	280,00	230,00	353,00	17,50	39,70	
<b>VACUNOS</b>																	
Nº de cabezas	2 161	2 094	2 093	2 114	1 858	1 915	19 882	1 539	1 519	1 228	1 307	1 351	1 092	1 755	-18,80	-0,20	
Toneladas	248,00	239,00	248,00	251,00	207,00	203,00	2 273,00	175,00	170,00	141,00	151,00	154,00	128,00	201,00	-18,90	-0,40	
<b>OVINOS</b>																	
Nº de cabezas	743	1 043	1 217	1 040	1 002	1 984	8 976	1 639	1 548	1 328	1 612	2 039	2 453	3 125	320,60	410,90	
Toneladas	8,00	13,00	14,00	12,00	10,00	21,00	101,00	18,00	16,00	14,00	18,00	22,00	25,00	32,00	279,90	362,10	
<b>CAPRINOS</b>																	
Nº de cabezas	269	585	814	771	902	1 176	5 444	827	865	688	721	1 194	642	2 684	897,80	537,20	
Toneladas	3,00	8,00	10,00	9,00	10,00	12,00	66,00	9,00	9,00	7,00	8,00	13,00	6,00	28,00	731,80	425,10	
<b>PORCINOS</b>																	
Nº de cabezas	760	634	709	1 330	1 285	1 707	8 975	1 477	1 430	1 569	1 824	1 667	1 300	1 802	137,10	234,40	
Toneladas	40,00	47,00	39,00	65,00	72,00	92,00	486,00	82,00	79,00	87,00	102,00	91,00	71,00	91,00	126,50	251,50	
<b>ALPACAS</b>																	
Nº de cabezas	0	0	0	0	0	0	2 112	0	0	0	0	0	0	0	-,-	-100,00	
Toneladas	0,00	0,00	0,00	0,00	0,00	0,00	53,00	0,00	0,00	0,00	0,00	0,00	0,00	0,00	-,-	-100,00	

Fuente: Ministerio de Agricultura - Región Agraria Apurímac - Dirección de Información Agraria



CUADRO 08

REGIÓN APURÍMAC: PRECIOS EN CHACRA DE PRODUCTOS AGROPECUARIOS (SOLES X KILO)

	2003						2004						
	Jul.	Ago.	Set.	Oct.	Nov.	Dic.	Ene.	Feb.	Mar.	Abr.	May.	Jun.	Jul.
Avena grano	0,73	0,87	s.i.	s.i.	s.i.	s.i.	s.i.	s.i.	s.i.	0,20	0,74	0,86	0,93
Cebada	0,36	0,38	s.i.	s.i.	s.i.	s.i.	s.i.	s.i.	s.i.	0,30	0,41	0,39	0,46
Maíz amarillo duro	0,63	0,60	s.i.	s.i.	s.i.	s.i.	s.i.	s.i.	s.i.	0,65	0,55	0,60	0,52
Maíz amiláceo	1,06	0,99	s.i.	s.i.	s.i.	s.i.	s.i.	s.i.	s.i.	0,73	0,86	0,82	0,71
Quinua	1,20	s.i.	s.i.	s.i.	s.i.	s.i.	s.i.	s.i.	s.i.	1,16	1,16	2,44	1,50
Trigo	0,62	0,60	s.i.	s.i.	s.i.	s.i.	s.i.	s.i.	s.i.	s.i.	0,59	0,73	0,69
Kiwicha	1,85	1,65	s.i.	s.i.	s.i.	s.i.	s.i.	s.i.	s.i.	1,50	2,00	s.i.	1,90
Maswa	0,31	0,30	s.i.	s.i.	s.i.	s.i.	s.i.	s.i.	s.i.	0,29	0,31	0,28	0,29
Oca	0,33	0,35	s.i.	s.i.	s.i.	s.i.	s.i.	s.i.	s.i.	0,31	0,32	0,33	0,29
Olluco	0,35	0,30	s.i.	s.i.	s.i.	s.i.	s.i.	s.i.	s.i.	0,48	0,32	0,38	0,34
Papa	0,38	0,39	0,56	0,58	0,53	0,55	0,55	0,47	0,32	0,31	0,37	0,41	0,38
Yuca	s.i.	0,82	0,81	0,80	0,79	0,79	s.i.	0,80	0,70	0,51	0,70	0,80	0,50
Arveja grano seco	1,10	1,04	s.i.	s.i.	s.i.	s.i.	s.i.	s.i.	s.i.	1,09	1,22	1,34	0,94
Frijol	1,43	1,30	s,i	s,i	s,i	s,i	1,30	1,28	1,47	1,14	1,45	1,45	1,55
Haba grano seco	1,03	0,97	1,30	1,00	s.i.	s.i.	s.i.	s.i.	s.i.	1,16	1,09	1,16	0,98
Tarwi	1,32	1,36	0,98	1,07	1,07	0,99	s.i.	s.i.	s.i.	s.i.	1,27	1,48	1,39
Arveja grano verde	0,56	0,60	s.i.	0,56	0,51	0,49	0,55	0,55	0,57	0,53	0,50	0,52	0,54
Haba grano verde	0,41	0,42	0,42	0,41	0,45	0,32	0,42	0,45	0,43	0,34	0,53	0,45	0,45
Ajo	1,75	2,07	1,64	1,42	s.i.	1,41	1,90	2,24	2,00	1,10	2,37	2,00	1,52
Cebolla	0,59	0,57	0,80	0,59	0,63	0,62	0,59	0,53	0,76	0,61	0,69	0,58	0,57
Maíz choclo	0,50	0,65	s.i.	s.i.	0,90	0,86	0,80	0,30	s.i.	s.i.	0,25	0,25	s.i.
Tomate	0,53	0,50	0,70	s.i.	s.i.	0,54	s.i.	0,50	0,54	0,69	0,58	0,40	0,30
Zanahoria	0,40	0,43	0,50	0,44	0,30	0,43	0,50	0,44	0,32	0,34	0,36	0,33	0,31
Zapallo	0,29	0,32	s.i.	0,30	0,30	0,32	0,32	0,27	0,25	0,27	0,28	0,27	0,32
Plátano	0,60	0,62	0,60	s.i.	0,62	s.i.	0,35	0,47	0,50	0,40	s.i.	s.i.	s.i.
Papaya	0,65	0,50	0,50	s.i.	0,50	s.i.	0,61	0,75	0,45	0,66	0,80	s.i.	s.i.
Tuna	0,51	s.i.	s.i.	s.i.	s.i.	s.i.	0,23	0,24	0,28	0,27	s.i.	s.i.	s.i.
Caña para alcohol	0,22	0,24	0,10	0,23	0,10	s.i.	0,21	0,28	0,29	0,26	0,18	s.i.	0,20
Alfalfa	0,23	0,24	0,22	0,25	0,21	0,31	0,21	0,22	0,45	0,22	0,22	0,22	0,22
Chirimoya	0,96	1,11	1,10	s.i.	s.i.	s.i.	s.i.	s.i.	s.i.	0,90	1,00	s.i.	s.i.
Limón	0,71	0,65	0,61	s.i.	s.i.	s.i.	0,47	0,46	0,59	0,59	s.i.	s.i.	s.i.
Manzana	s.i.	s.i.	s.i.	s.i.	s.i.	s.i.	0,39	0,41	0,51	0,49	s.i.	s.i.	s.i.
Naranja	0,72	0,82	0,84	0,86	s.i.	s.i.	0,37	0,38	0,34	0,40	s.i.	s.i.	s.i.
Palta	0,80	0,80	0,82	0,81	0,82	s.i.	0,89	0,89	0,84	0,96	0,86	s.i.	s.i.
Anís	4,80	4,90	s.i.	s.i.	s.i.	s.i.	s.i.	s.i.	s.i.	s.i.	5,00	6,20	4,50
Avena forrajera	0,22	0,20	s.i.	0,20	s.i.	s.i.	0,21	0,21	0,21	0,20	0,21	0,20	0,36
Cebada forrajera	0,20	0,18	0,20	0,19	0,19	s.i.	0,21	0,22	0,20	0,20	0,20	0,19	0,21
Gallina	5,50	5,40	5,50	5,40	5,50	5,60	5,50	5,60	5,70	5,48	5,47	5,49	5,50
Ovino	5,00	3,00	3,00	3,00	3,00	3,00	3,00	3,00	3,00	3,00	3,00	3,00	3,00
Porcino	8,00	2,00	2,00	2,00	4,00	4,00	4,00	4,00	4,00	4,00	4,00	4,00	4,00
Vacuno	5,00	3,20	3,00	3,00	3,00	3,00	3,50	3,50	3,50	3,50	3,50	3,50	3,50
Alpaca	3,50	2,50	2,50	2,50	2,50	2,50	2,80	2,80	2,80	3,00	3,00	3,00	3,00
Caprino	3,00	2,50	2,50	2,50	2,50	2,50	2,50	2,50	2,50	2,50	2,50	2,50	2,50
Llama	3,50	2,50	2,50	2,50	2,50	2,50	2,80	2,80	2,80	3,00	3,00	3,00	3,00
Cuy*	10,0	10,0	10,0	10,0	10,0	10,0	10,0	10,0	10,0	10,0	10,0	10,0	10,0
Leche (l)	1,50	1,20	1,00	1,00	1,00	1,00	1,00	1,00	1,00	1,00	1,00	1,00	1,00
Huevo (kg)	4,50	3,40	3,40	3,50	3,50	3,50	2,60	2,60	2,60	2,60	2,60	4,00	3,50
Queso (kg)	12,00	9,00	9,00	10,00	10,00	8,50	8,00	8,00	8,00	8,00	8,00	10,00	10,00
Lana de oveja (lb)	2,00	2,00	2,00	2,00	2,00	2,00	2,00	2,00	2,00	2,00	2,00	2,80	2,80
Fibra de alpaca (lb)	4,00	4,00	4,00	4,00	4,00	5,18	5,20	5,10	5,10	s.i.	s.i.	2,00	2,00
Fibra de llama	s.i.	s.i.	s.i.	s.i.	s.i.	3,1	3,2	3,18	3,18	s.i.	s.i.	s.i.	

\*: Precio en pie por unidad.

\*: Precio en pie por unidad.

CUADRO 09

## REGIÓN APURÍMAC. INDICADORES DEL SECTOR PESCA

ESPECIE	2003							Total	2004							Total	Var. % Jul 04/03	Enero-Julio		Var.% Enero-Julio 04/03
	Jul.	Ago.	Set.	Oct.	Nov.	Dic.	Ene.		Feb.	Mar.	Abr.	May.	Jun.	Jul.	2003			2004		
<b>TOTAL EXTRACCIÓN</b>	<b>9300</b>	<b>8969</b>	<b>10103</b>	<b>10433</b>	<b>6228</b>	<b>6845</b>	<b>153254</b>	<b>10103</b>	<b>9885</b>	<b>7265</b>	<b>6828</b>	<b>7642</b>	<b>782</b>	<b>9390</b>	<b>51894</b>	<b>1,0</b>	<b>110677</b>	<b>51894</b>	<b>-53,11</b>	
Pejerrey (kg.)	8265	7736	8855	9216	5109	6449	123562	9600	8947	6707	6273	6900	200	8565	47191	3,6	86197,5	47191	-45,25	
Laguna Pacucha	0	0	8854,8	9216	5108,6	6448,6	105750	9600	8947	6707	6273	6900	0	8385	46811	-	76122,1	46811	-38,51	
Otras lagunas	8265,4	7736	0	0			17811	0	0	0	0	0	200	180	380	-97,8	10075,4	380	-	
Trucha (Kg.)	750	980	997	827	820	172	24890	223	560	307	240	480	320	580	2710	-22,7	21094	2710	-87,15	
Criaderos 1/	750	980	997	827	820	172	19390	223	560	307	240	480	320	580	2710	-22,7	15594	2710	-82,62	
Ríos y lagunas	0	0	0	0	0	0	5500	0	0	0	0	0	0	0	0	-	5500	0	-	
Carpa (Kg.)	240	210	215	280	275	200	3099	250	350	225	280	230	230	210	1775	-12,5	1919	1775	-7,50	
Especies Nativas 2/	45	43	36	110	24	24	1703	30	28	26	35	32	32	35	218	-22,2	1466	218	-85,13	
																	0	0		
<b>TOTAL COMERCIALIZACIÓN</b>	<b>7 868</b>	<b>8 228</b>	<b>7 576</b>	<b>9 118</b>	<b>20 598</b>	<b>14 972</b>	<b>77711</b>	<b>6 486</b>	<b>12 830</b>	<b>9268</b>	<b>9453</b>	<b>8 317</b>	<b>6 252</b>	<b>6 192</b>	<b>66 542</b>	<b>-21,3</b>	<b>17218,5</b>	<b>53416,8</b>	<b>210,23</b>	
Pejerrey	1 396	1 513	683	630	820	880	6510	910	780	300	980	660	410	820	4860	-41,3	1984	4860	144,96	
Lorna	0	0	0	0	340	0	2253	0	480	1120	460	395	0	0	2455	-	1913	2455	28,33	
Camarón	36	38	36	32	0	0	293	0	20	28	38	32	0	28	146	-22,2	187	146	-21,93	
Caballa	0	0	0	0	0	0	260	0	0	0	0	39	200	0	239	-	260	239	-8,08	
Cangrejo	1 368	1 296	1 356	1 596	1 008	840	7676	213	390	1300	263	560	18	35	2779	-97,4	1580	1913	21,08	
Choro	2 220	2 364	2 232	3 432	7 800	6 360	24527	885	1980	264	1170	72	24	26	4421	-98,8	2338,5	386	-83,49	
Jurel o Chita	1 640	1 719	2 193	2 370	4 700	3 200	21752	3300	6920	6080	5478	6 134	5 600	4 996	38508	204,6	7570	38507,8	408,69	
Pava	45	37	35	36	88	0	419	0	0	60	32	25	0	0	117	0,0	223	117	-47,53	
Trucha	0	0	0	0	0	0,00	0	0	0	0	0	0	0	0	0	-	0	0	0,00	
Carpa	0	0	0	0	0	0,00	0	0	0	0	0	0	0	0	0	-	0	0	0,00	
Especies nativas	0	0	0	0	0	0,00	0	0	0	0	0	0	0	0	0	-	0	0	0,00	
Conchitas	504	600	528	600	4 420	3 000,00	9652	435	570	60	480	220	0	25	1790	-95,0	504	1310	+	
Calamar	32	22	20	15	0	0,00	89	0	0	0	0	0	0	42	42	31,3	32	42	0,00	
Tollo	48	32	34	0	43	80,00	237	85	15	56	92	0	0	192	440	300,0	48	440	+	
Bonito	33	39	41	43	116	400,00	672	435	162	0	460	180	0	28	1265	-15,2	33	1265	+	
Pulpo	40	38	25	0	0	0,00	103	0	10	0	0	0	0	10	10	0,0	40	10	+	
Almeja	36	30	32	0	0	0,00	98	0	0	0	0	0	0	0	0	0,0	36	0	0,00	
Caracol	37	42	45	32	0	0,00	156	0	0	0	0	0	0	0	0	0,0	37	0	0,00	
Corbatilla	26	28	0	27	0	0,00	81	0	0	0	0	0	0	0	0	0,0	26	0	0,00	
Lisa	175	215	247	238	340	80,00	1295	70	0	4480	82	280	240	0	5152	0,0	175	5152	+	
Pota	95	102	0	0	380	132,00	709	153	430	48	170	120	300	280	1501	194,7	95	1501	+	
Langostino	12	15	0	0	23	0,00	50	0	360	44	32	20	25	24	505	100,0	12	505	+	
Mero	15	11	0	0	0	0,00	26	0	20	0	0	0	0	0	20	0,0	15	20	+	
Cojinova	110	87	69	35	0	0,00	301	0	0	0	38	43	0	75	156	-31,8	110	156	0,00	
Ojo de uva	0	0	0	32	52	0,00	84	0	0	0	48	52	0	0	100	-	0	100	0,00	
Merluza	0	0	0	0	380	0,00	380	0	260	260	0	0	0	540	1060	-	0	1060	+	
corvina	0	0	0	0	44	0,00	44	0	35	0	42	32	0	140	249	-	0	249	+	
cabrilla	0	0	0	0	44	0,00	44	0	25	28	37	39	0	0	129	-	0	129	+	
otros									373	50	0	0	175	0	598	-	0	598	+	

Fuente: DISUREPE CHANKA

1/ Considera la producción de la DISUREPE-And. (criaderos Andahuaylas) y piscigranjas privadas.

2/ Considera especies antivas (orestias, bagres, suches, sardinas y otros).

CUADRO 11

**BANCO DE MATERIALES APURIMAC: MONTO Y NÚMERO DE CRÉDITOS DESEMBOLSADOS.**

(En Nuevos Soles)

PROGRAMA	2003						TOTAL 2003	2004							Variación %	
	Jul	Ago	Sep	Oct	Nov	Dic		Ene	Feb	Mar	Abr	May	Jun	Jul	Jul04/03	Acum Ene-Jul 04/03
<b>TOTAL</b>	<b>8 250</b>	<b>36 000</b>	<b>126 000</b>	<b>56 000</b>	<b>40 700</b>	<b>75 000</b>	801 885	<b>92 400</b>	<b>193 820</b>	<b>108 350</b>	<b>157 740</b>	<b>106 040</b>	<b>27 729</b>	<b>29 040</b>	<b>252,0</b>	<b>52,74</b>
<b>NRO. CRÉDITOS</b>	<b>4</b>	<b>6</b>	<b>14</b>	<b>8</b>	<b>5</b>	<b>10</b>	112	<b>9</b>	<b>23</b>	<b>16</b>	<b>16</b>	<b>11</b>	<b>3</b>	<b>2</b>	<b>-50,0</b>	<b>15,94</b>
<b>AUTOCONSTRUCCIÓN</b>	8250	36000	126000	56000	40700	75000	772885	92400	193820	108350	157740	94040	27729	29040	<b>252,0</b>	60,10
NRO. CRÉDITOS	4	6	14	8	5	10	109	9	23	16	16	11	3	2	<b>-50,0</b>	21,21
<b>MEJORAMIENTO</b>							0									
NRO. CRÉDITOS							0									
<b>HOSPEDAJE</b>							0									
NRO. CRÉDITOS							0									
<b>CREDITOS SUPERVISADOS</b>							0									
NRO. CRÉDITOS							0									
<b>TECHO LIVIANO</b>							0									
NRO. CRÉDITOS							0									
<b>COMEDORES POPULARES</b>							0									
NRO. CRÉDITOS							0									
<b>MICRO EMPRESAS</b>							0									
NRO. CRÉDITOS							0									
<b>CRÉDITOS COMPLEMENTARIOS</b>							0					12000				
NRO. CRÉDITOS							0						1			
<b>CRÉD. EXTRAORD. POR PUNTUALIDAD</b>							29000									
NRO. CRÉDITOS							3									

Fuente: Banco de Materiales Unidad Operativa Abancay

CUADRO 12

## APURIMAC: ARRIBOS A ESTABLECIMIENTOS DE HOSPEDAJE POR PAÍS DE PROCEDENCIA

PAÍS	2003						TOTAL 2003	2004							Var % Jul.04/03	Enero-Julio		Var % Ene.-Jul.04/03
	Jul.	Ago.	Set.	Oct.	Nov.	Dic.		Ene.	Feb	Mar	Abr	May	Jun	Jul		2003	2004	
<b>TOTAL</b>	<b>10 448</b>	<b>10 907</b>	<b>10 454</b>	<b>9 938</b>	<b>9 506</b>	<b>8 973</b>	<b>112 192</b>	<b>8 588</b>	<b>7 652</b>	<b>8 713</b>	<b>7 835</b>	<b>7 891</b>	<b>8 498</b>	<b>9 352</b>	<b>-10,5</b>	<b>62414</b>	<b>58529</b>	<b>-6,22</b>
Total Nac.	10 170	10 670	10 251	9 688	9 360	8 878	110 082	8 458	7 566	8 613	7 716	7 773	8 257	8 975	-11,8	61235	57358	-6,33
Total Ext.	278	237	203	250	146	95	2 110	130	86	100	119	118	241	377	35,6	1179	1171	-0,68
<b>NORTE AMÉRICA</b>	<b>84</b>	<b>29</b>	<b>7</b>	<b>27</b>	<b>22</b>	<b>14</b>	<b>353</b>	<b>27</b>	<b>9</b>	<b>16</b>	<b>31</b>	<b>15</b>	<b>80</b>	<b>132</b>	<b>57,1</b>	<b>254</b>	<b>310</b>	<b>22,05</b>
EE.UU.	82	25	0	26	15	9	301	23	5	6	29	14	72	124	51,2	226	273	20,80
Canadá	2	4	7	1	7	5	52	4	4	10	2	1	8	8	300,0	28	37	32,14
<b>CENTRO AMÉRICA</b>	<b>1</b>	<b>3</b>	<b>0</b>	<b>1</b>	<b>0</b>	<b>0</b>	<b>7</b>	<b>4</b>	<b>2</b>	<b>4</b>	<b>0</b>	<b>0</b>	<b>1</b>	<b>1</b>	<b>0,0</b>	<b>3</b>	<b>12</b>	<b>300,00</b>
México	1	3	0	0	0	0	6	4	0	2	0	0	1	1	0,0	3	8	166,67
Otros países	0	0	0	1	0	0	1	0	2	2	0	0	0	0	-	0	4	-
<b>SUD AMÉRICA</b>	<b>5</b>	<b>11</b>	<b>7</b>	<b>15</b>	<b>7</b>	<b>9</b>	<b>225</b>	<b>25</b>	<b>13</b>	<b>4</b>	<b>12</b>	<b>6</b>	<b>17</b>	<b>43</b>	<b>760,0</b>	<b>176</b>	<b>120</b>	<b>-31,82</b>
Argentina	1	2	0	2	1	0	23	7	3	1	6	1	4	1	0,0	18	23	27,78
Bolivia	2	2	2	6	0	5	26	0	0	2	0	1	2	24	1 100,0	11	29	163,64
Brasil	1	2	2	6	4	0	78	5	7	0	1	2	0	4	300,0	64	19	-70,31
Chile	0	0	0	1	1	0	4	4	0	0	1	0	0	0	-	2	5	150,00
Colombia	1	1	1	0	0	3	11	5	1	1	0	2	5	7	600,0	6	21	250,00
Ecuador	0	2	0	0	1	0	28	0	2	0	0	0	3	0	-	25	5	-80,00
Paraguay	0	0	0	0	0	0	8	0	0	0	0	0	2	0	-	8	2	-75,00
Uruguay	0	0	0	0	0	1	2	0	0	0	0	0	0	1	-	1	1	0,00
Venezuela	0	0	0	0	0	0	13	0	0	0	0	0	1	0	-	13	1	-92,31
Otros países	0	2	2	0	0	0	32	4	0		4	0	0	6	-	28	14	-50,00
<b>EUROPA</b>	<b>122</b>	<b>139</b>	<b>127</b>	<b>193</b>	<b>101</b>	<b>60</b>	<b>1 128</b>	<b>61</b>	<b>45</b>	<b>69</b>	<b>57</b>	<b>85</b>	<b>133</b>	<b>188</b>	<b>54,1</b>	<b>508</b>	<b>638</b>	<b>25,59</b>
Alemania	20	34	0	42	21	15	259	20	8	15	10	15	24	21	5,0	147	113	-23,13
España	1	2	1	4	12	1	47	3	3	0	3	1	13	7	600,0	27	30	11,11
Francia	1	2	38	35	7	8	117	6	10	26	29	35	38	83	8 200,0	27	227	740,74
Italia	21	58	19	55	44	14	239	18	6	14	2	14	10	17	-19,0	49	81	65,31
Inglaterra	41	5	37	16	0	0	170	4	3	9	8	4	10	8	-80,5	112	46	-58,93
Otros países	38	38	32	41	17	22	296	10	15	5	5	16	38	52	36,8	146	141	-3,42
<b>ASIA</b>	<b>7</b>	<b>8</b>	<b>6</b>	<b>2</b>	<b>4</b>	<b>3</b>	<b>52</b>	<b>1</b>	<b>8</b>	<b>3</b>	<b>0</b>	<b>4</b>	<b>2</b>	<b>8</b>	<b>14,3</b>	<b>29</b>	<b>26</b>	<b>-10,34</b>
Japón	6	1	1	0	1	2	22	0	2	0	0	4	1	0	-100,0	17	7	-58,82
Korea	0	2	0	0	0	1	8	0	5	0	0	0	0	2	-	5	7	40,00
Otros países	1	5	5	2	3	0	22	1	1	3	0	0	1	6	500,0	7	12	71,43
<b>OTROS</b>	<b>11</b>	<b>8</b>	<b>11</b>	<b>12</b>	<b>12</b>	<b>9</b>	<b>163</b>	<b>12</b>	<b>9</b>	<b>4</b>	<b>6</b>	<b>8</b>	<b>8</b>	<b>5</b>	<b>-54,5</b>	<b>111</b>	<b>52</b>	<b>-53,15</b>

Fuente: Ministerio de industria y turismo de Apurimac

CUADRO 13

## REGIÓN APURÍMAC: PERNOCTACIONES DE TURISTAS NACIONALES Y EXTRANJEROS

PAÍS	2003						TOTAL	2004						Var %	Enero-Julio		Var %	
	Jul.	Ago.	Set.	Oct.	Nov.	Dic.	2003	Ene.	Feb	Mar	Abr	May	Jun	Jul	Jul.04/03	2003	2004	Ene.-Jul.04/03
<b>TOTAL</b>	<b>13 508</b>	<b>14 018</b>	<b>13 288</b>	<b>12 681</b>	<b>12 633</b>	<b>11 141</b>	<b>143 974</b>	<b>10 979</b>	<b>10 419</b>	<b>11 342</b>	<b>10 021</b>	<b>10 094</b>	<b>10 570</b>	<b>11 890</b>	<b>-12,0</b>	<b>80 213</b>	<b>75 315</b>	<b>-6,11</b>
Total Nac.	13 137	13 735	13 066	12 398	12 453	11 040	141 058	10 827	10 271	11 229	9 827	9 966	10 238	11 397	-13,2	78 366	73 755	-5,88
Total Ext.	371	283	222	283	180	101	2 916	152	148	113	194	128	332	493	32,9	1 847	1 560	-15,54
<b>NORTE AMÉRICA</b>	<b>84</b>	<b>29</b>	<b>7</b>	<b>31</b>	<b>29</b>	<b>14</b>	<b>364</b>	<b>34</b>	<b>10</b>	<b>19</b>	<b>98</b>	<b>20</b>	<b>123</b>	<b>187</b>	<b>122,6</b>	<b>254</b>	<b>491</b>	<b>93,31</b>
EE.UU.	82	25	0	30	16	9	306	30	5	8	96	19	107	176	114,6	226	441	95,13
Canadá	2	4	7	1	13	5	58	4	5	11	2	1	16	11	450,0	28	50	78,57
<b>CENTRO AMÉRICA</b>	<b>1</b>	<b>3</b>	<b>0</b>	<b>1</b>	<b>0</b>	<b>0</b>	<b>7</b>	<b>5</b>	<b>5</b>	<b>4</b>	<b>0</b>	<b>0</b>	<b>1</b>	<b>1</b>	<b>0,0</b>	<b>3</b>	<b>16</b>	<b>433,33</b>
México	1	3	0	0	0	0	6	5	0	2	0	0	1	1	0,0	3	9	200,00
Otros países	0	0	0	1	0	0	1	0	5	2	0	0	0	0	-	0	7	0,00
<b>SUD AMÉRICA</b>	<b>5</b>	<b>11</b>	<b>9</b>	<b>20</b>	<b>16</b>	<b>11</b>	<b>243</b>	<b>27</b>	<b>62</b>	<b>4</b>	<b>13</b>	<b>5</b>	<b>25</b>	<b>70</b>	<b>1 300,0</b>	<b>176</b>	<b>206</b>	<b>17,05</b>
Argentina	1	2	0	5	1	0	26	7	3	1	7	0	10	1	0,0	18	29	61,11
Bolivia	2	2	2	7	0	6	28	0	0	2	0	1	4	48	2 300,0	11	55	400,00
Brasil	1	2	4	7	9	0	86	5	54	0	1	2	0	5	400,0	64	67	4,69
Chile	0	0	0	1	1	0	4	6	0	0	1	0	0	0	-	2	7	0,00
Colombia	1	1	1	0	0	4	12	5	3	1	0	2	5	7	600,0	6	23	283,33
Ecuador	0	2	0	0	5	0	32	0	2	0	0	0	3	0	-	25	5	-80,00
Paraguay	0	0	0	0	0	0	8	0	0	0	0	0	2	0	-	8	2	-75,00
Uruguay	0	0	0	0	0	1	2	0	0	0	0	0	0	1	-	1	1	0,00
Venezuela	0	0	0	0	0	0	13	0	0	0	0	0	1	0	-	13	1	-92,31
Otros países	0	2	2	0	0	0	32	4	0		4	0	0	8	-	28	16	-42,86
<b>EUROPA</b>	<b>169</b>	<b>178</b>	<b>185</b>	<b>216</b>	<b>111</b>	<b>62</b>	<b>1 357</b>	<b>68</b>	<b>53</b>	<b>79</b>	<b>76</b>	<b>90</b>	<b>172</b>	<b>220</b>	<b>30,2</b>	<b>605</b>	<b>758</b>	<b>25,29</b>
Alemania	20	34	52	47	22	17	319	24	11	15	11	15	25	27	35,0	147	128	-12,93
España	1	2	2	6	12	1	50	4	4	0	14	1	34	9	800,0	27	66	144,44
Francia	48	41	39	37	8	8	257	6	13	27	31	38	48	89	85,4	124	252	103,23
Italia	21	58	19	56	45	14	241	18	6	14	3	14	10	19	-9,5	49	84	71,43
Inglaterra	41	5	41	17	0	0	175	4	3	9	11	6	12	8	-80,5	112	53	-52,68
Otros países	38	38	32	53	24	22	315	12	16	14	6	16	43	68	78,9	146	175	19,86
<b>ASIA</b>	<b>7</b>	<b>8</b>	<b>8</b>	<b>2</b>	<b>9</b>	<b>5</b>	<b>61</b>	<b>2</b>	<b>9</b>	<b>3</b>	<b>2</b>	<b>4</b>	<b>3</b>	<b>10</b>	<b>42,9</b>	<b>29</b>	<b>33</b>	<b>13,79</b>
Japón	6	1	1	0	1	4	24	0	3	0	0	4	1	0	-100,0	17	8	-52,94
Korea	0	2	0	0	0	1	8	0	5	0	0	0	0	2	-	5	7	40,00
Otros países	1	5	7	2	8	0	29	2	1	3	2	0	2	8	700,0	7	18	157,14
<b>OTROS</b>	<b>11</b>	<b>8</b>	<b>13</b>	<b>13</b>	<b>15</b>	<b>9</b>	<b>101</b>	<b>16</b>	<b>9</b>	<b>4</b>	<b>5</b>	<b>9</b>	<b>8</b>	<b>5</b>	<b>-54,5</b>	<b>43</b>	<b>56</b>	<b>30,23</b>

CUADRO 14

**REGION APURIMAC: GENERACION Y VENTA DE ENERGIA ELECTRICA (MWH)**

	2003							TOTAL	2004							Variación % Jul.04/03	Enero-Julio		Variación % Ene - Jul 04/03
	Jul.	Ago.	Set.	Oct.	Nov	Dic	Ene.		Feb	Mar	Abr	May	Jun	Jul	2003		2004		
<b>GENERACION DE ENERGIA</b>																			
<b>TOTAL ENERGIA</b>	<b>2 158</b>	<b>1 960</b>	<b>2 094</b>	<b>2 288</b>	<b>2 509</b>	<b>2 772</b>	<b>29 938</b>	<b>3 123</b>	<b>2 655</b>	<b>3 002</b>	<b>3 319</b>	<b>2 721</b>	<b>2 179</b>	<b>2 471</b>	<b>14,5</b>	<b>18 314</b>	<b>19 470</b>	<b>6,3</b>	
Hidráulica	2 108	1 878	2 060	2 249	2 477	2 748	29 507	3 114	2 630	2 993	3 282	2 672	2 132	2 432	15,3	18 095	19 255	6,4	
Térmica	50	83	35	39	32	24	431	9	25	9	36	49	47	39	-21,1	218	216	-1,3	
<b>VENTA DE ENERGIA ELECTRICA</b>																			
<b>TOTAL VENTA ENERGIA</b>	<b>2 110</b>	<b>2 143</b>	<b>2 145</b>	<b>2 091</b>	<b>2 118</b>	<b>2 302</b>	<b>24 607</b>	<b>2 083</b>	<b>2 140</b>	<b>2 269</b>	<b>2 778</b>	<b>2 188</b>	<b>2 357</b>	<b>2 250</b>	<b>6,6</b>	<b>13 829</b>	<b>16 065</b>	<b>16,2</b>	
<b>MERCADO REGULADO</b>	<b>2 110</b>	<b>2 143</b>	<b>2 145</b>	<b>2 091</b>	<b>2 118</b>	<b>2 302</b>	<b>24 607</b>	<b>2 083</b>	<b>2 140</b>	<b>2 269</b>	<b>2 778</b>	<b>2 188</b>	<b>2 357</b>	<b>2 250</b>	<b>6,6</b>	<b>13 829</b>	<b>16 065</b>	<b>16,2</b>	
<b>Media Tensión</b>	247	227	209	218	219	217	2 847	226	307	487	811	206	229	238	-3,8	1 757	2 504	42,5	
<b>Baja Tensión</b>	1 863	1 916	1 936	1 873	1 899	2 085	21 760	1 857	1 833	1 782	1 967	1 982	2 128	2 012	8,0	12 072	13 561	12,3	
Alumbrado Público	198	205	205	204	213	206	2 356	213	213	199	213	206	212	192	-3,0	1 297	1 448	11,6	
No Residencial	307	357	355	347	343	374	3 753	334	339	329	371	365	389	384	25,1	1 981	2 511	26,8	
Residencial	1 309	1 354	1 376	1 322	1 343	1 505	15 343	1 310	1 281	1 254	1 383	1 411	1 527	1 436	9,7	8 503	9 602	12,9	
Otros	49					0	308	0	0	0	0	0	0	0	-100,0	291	0	-	
<b>MERCADO LIBRE</b>																			

Fuente: EGEMSA, Electro Sur Este S.A.A.

CUADRO 15

**REGIÓN APURÍMAC: DEPÓSITOS EN EL SISTEMA FINANCIERO**

(Saldo en Miles de Nuevos Soles)

ENTIDADES FINANCIERAS	2003						2004						
	Jul.	Ago.	Sep.	Oct.	Nov.	Dic.	Ene	Feb	Mar	Abr	May	Jun	Jul
<b>I. SISTEMA BANCARIO</b>	38 181	36 182	34 161	34 376	28 707	33 775	30 799	30 200	27 902	29 576	28 964	28 306	28 695
Agrario	0	0	0	0	0	0	0	0	0	0	0	0	0
Crédito	35 927	33 695	31 982	32 120	27 032	31 570	28 444	28 092	25 679	27 249	26 483	25 707	25 566
Nación	0	0	0	0	0	0	0	0	0	0	0	0	0
Trabajo	2 254	2 487	2 179	2 256	1 675	2 205	2 355	2 108	2 223	2 327	2 481	2 599	3 129
<b>II.SISTEMA NO BANCARIO</b>	22 174	23 573	23 610	24 114	30 298	25 487	25 320	25 347	24 573	23 916	23 758	23 625	24 651
Caja Municipal Arequipa	1 452	1 624	1 716	1 999	7 125	1 725	1 668	2 285	1 895	2 036	2 083	2 043	2 407
Caja Municipal Cusco	15 627	16 665	16 492	16 465	17 055	17 634	17 569	17 050	16 591	15 894	15 847	15 819	16 645
CRAC. Quillabamba	5 096	5 285	5 401	5 651	6 117	6 128	6 083	6 012	6 088	5 986	5 829	5 764	5 598
<b>TOTAL</b>	<b>60 355</b>	<b>59 755</b>	<b>57 770</b>	<b>58 490</b>	<b>59 005</b>	<b>59 262</b>	<b>56 119</b>	<b>55 547</b>	<b>52 475</b>	<b>53 491</b>	<b>52 722</b>	<b>51 931</b>	<b>53 346</b>
<b>TOTAL M/N</b>	29 907	28 930	27 924	29 121	29 100	30 386	28 618	27 082	24 735	24 898	25 786	26 136	27 129
<b>TOTAL M/E</b>	30 448	30 826	29 846	29 370	29 905	28 876	27 501	28 465	27 741	28 593	26 936	25 796	26 217

Fuente: Entidades Financieras

CUADRO 16

**REGIÓN APURÍMAC: DEPÓSITOS EN LA BANCA MÚLTIPLE SEGÚN MODALIDAD**

(Saldo en Miles de Nuevos Soles)

ENTIDADES FINANCIERAS	2003						2004						
	Jul.	Ago.	Set.	Oct.	Nov.	Dic.	Ene.	Feb.	Mar.	Abr.	May.	Jun.	Jul
<b>DEPÓSITOS A LA VISTA</b>	6 539	5 724	6 435	5 728	5 580	6 325	4 845	4 787	4 844	6 747	7 254	7 648	7 668
Agrario	0	0	0	0	0	0	0	0	0	0	0	0	0
Crédito	6 539	5 724	6 435	5 728	5 580	6 325	4 845	4 787	4 844	6 747	7 254	7 648	7 668
Nación							0	0	0	0	0	0	0
Trabajo	0	0	0	0	0	0	0	0	0	0	0	0	0
<b>DEPÓSITOS DE AHORRO</b>	27 398	26 152	23 423	24 272	19 160	23 417	21 738	21 122	19 905	19 778	18 931	17 894	18 287
Agrario	0	0	0	0	0	0	0	0	0	0	0	0	0
Crédito	25 889	24 445	22 048	22 794	18 004	22 026	20 216	19 866	18 546	18 295	17 254	16 143	16 019
Nación	0	0	0	0	0	0	0	0	0	0	0	0	0
Trabajo	1 509	1 707	1 375	1 478	1 156	1 391	1 522	1 256	1 359	1 483	1 677	1 751	2 268
<b>DEPÓSITOS A PLAZO</b>	4 243	4 307	4 302	4 376	3 967	4 033	4 216	4 290	3 153	3 051	2 778	2 763	2 741
Agrario	0	0	0	0	0	0	0	0	0	0	0	0	0
Crédito	3 498	3 527	3 498	3 598	3 448	3 219	3 383	3 438	2 289	2 207	1 974	1 915	1 880
Nación	0	0	0	0	0	0	0	0	0	0	0	0	0
Trabajo	745	780	804	778	519	814	833	852	864	844	804	848	861
<b>TOTAL</b>	<b>38 181</b>	<b>36 182</b>	<b>34 161</b>	<b>34 376</b>	<b>28 707</b>	<b>33 775</b>	<b>30 799</b>	<b>30 200</b>	<b>27 902</b>	<b>29 576</b>	<b>28 964</b>	<b>28 306</b>	<b>28 695</b>
Agrario	0	0	0	0	0	0	0	0	0	0	0	0	0
Crédito	35 927	33 695	31 982	32 120	27 032	31 570	28 444	28 092	25 679	27 249	26 483	25 707	25 566
Nación	0	0	0	0	0	0	0	0	0	0	0	0	0
Trabajo	2 254	2 487	2 179	2 256	1 675	2 205	2 355	2 108	2 223	2 327	2 481	2 599	3 129
<b>TOTAL M/N</b>	<b>18 997</b>	<b>17 301</b>	<b>16 168</b>	<b>16 935</b>	<b>16 177</b>	<b>17 001</b>	<b>15 091</b>	<b>13 868</b>	<b>11 608</b>	<b>12 446</b>	<b>13 336</b>	<b>13 508</b>	<b>13 715</b>
<b>TOTAL M/E</b>	<b>19184</b>	<b>18881</b>	<b>17992</b>	<b>17441</b>	<b>12 530</b>	<b>16 774</b>	<b>15 708</b>	<b>16 332</b>	<b>16 295</b>	<b>17 130</b>	<b>15 628</b>	<b>14 798</b>	<b>14 980</b>

Fuente: Entidades Financieras



**CUADRO 17**

**REGIÓN APURÍMAC: DEPÓSITOS EN EL SISTEMA NO BANCARIO SEGÚN MODALIDAD**

(Saldo en miles de Nuevos Soles)

ENTIDADES FINANCIERAS	2003						2004						
	Jul.	Ago.	Set.	Oct.	Nov.	Dic.	Ene.	Feb.	Mar.	Abr.	May.	Jun.	Jul.
<b>DEPÓSITOS DE AHORRO</b>	13 639	14 372	14 006	14 316	19 958	15 277	14 462	14 050	13 155	12 370	12 221	12 105	11 216
Caja Municipal Arequipa	890	944	1 023	1 264	6 409	1 294	1 258	1 625	1 195	1 331	1 414	1 347	1 160
Caja Municipal Cusco	10 750	11 502	11 155	11 167	11 630	12 029	11 369	10 640	10 284	9 422	9 317	9 265	8 729
CRAC Quillabamba	1 999	1 926	1 828	1 885	1 919	1 954	1 835	1 785	1 676	1 617	1 490	1 493	1 326
<b>DEPÓSITOS A PLAZO</b>	8 535	9 201	9 603	9 798	10 340	10 210	10 858	11 297	11 418	11 546	11 537	11 520	13 435
Caja Municipal Arequipa	563	680	693	734	717	432	410	659	699	705	668	696	1 247
Caja Municipal Cusco	4 876	5 162	5 337	5 298	5 425	5 605	6 200	6 409	6 307	6 472	6 530	6 554	7 916
CRAC Quillabamba	3 096	3 359	3 573	3 766	4 198	4 174	4 248	4 228	4 412	4 369	4 339	4 270	4 272
<b>TOTAL</b>	<b>22 174</b>	<b>23 573</b>	<b>23 610</b>	<b>24 114</b>	<b>30 298</b>	<b>25 487</b>	<b>25 320</b>	<b>25 347</b>	<b>24 573</b>	<b>23 916</b>	<b>23 758</b>	<b>23 625</b>	<b>24 651</b>
Caja Municipal Arequipa	1 452	1 624	1 716	1 999	7 125	1 725	1 668	2 285	1 895	2 036	2 083	2 043	2 407
Caja Municipal Cusco	15 627	16 665	16 492	16 465	17 055	17 634	17 569	17 050	16 591	15 894	15 847	15 819	16 645
CRAC Quillabamba	5 096	5 285	5 401	5 651	6 117	6 128	6 083	6 012	6 088	5 986	5 829	5 764	5 598
<b>TOTAL M/N</b>	10 910	11 629	11 755	12 186	12 923	13 385	13 527	13 214	13 127	12 452	12 450	12 628	13 414
<b>TOTAL M/E</b>	11 264	11 945	11 854	11 929	17 375	12 102	11 793	12 133	11 446	11 464	11 308	10 997	11 237

Fuente: Entidades Financieras

**CUADRO 18**

**REGIÓN APURÍMAC: COLOCACIONES DEL SISTEMA FINANCIERO**

(Saldo en Miles de Nuevos Soles)

ENTIDADES FINANCIERAS	2003						2004						
	Jul.	Ago.	Sep.	Oct.	Nov.	Dic.	Ene.	Feb.	Mar	Abr	May	Jun	Jul
<b>I. SISTEMA BANCARIO</b>	4 574	4 572	4 387	4 125	4 240	3 823	3 972	3 873	3 857	3 936	4 078	2 971	2 924
Agrario	0	0	0	0	0	0	0	0	0	0	0	0	0
Crédito	2 643	2 679	2 425	2 140	2 204	1 825	1 929	1 881	1 839	1 850	1 993	911	801
Nación	0	0	0	0	0	0	0	0	0	0	0	0	0
Trabajo	1 931	1 893	1 962	1 985	2 036	1 998	2 043	1 992	2 018	2 086	2 085	2 060	2 123
<b>II.SISTEMA NO BANCARIO</b>	33 088	34 165	34 943	36 006	37 376	37 643	38 608	38 500	39 126	37 744	38 821	39 108	38 836
Caja Municipal Arequipa	7 187	7 352	7 598	7 807	8 176	7 293	8 707	8 430	8 450	8 125	8 079	8 315	8 219
Caja Municipal Cusco	24 099	24 910	25 318	26 037	26 924	27 954	27 347	27 465	28 095	27 004	28 139	28 191	28 013
CRAC Quillabamba	1 801	1 903	2 027	2 162	2 275	2 396	2 554	2 605	2 581	2 615	2 603	2 602	2 604
<b>T O T A L</b>	<b>37 662</b>	<b>38 737</b>	<b>39 330</b>	<b>40 130</b>	<b>41 616</b>	<b>41 467</b>	<b>42 580</b>	<b>42 372</b>	<b>42 983</b>	<b>41 680</b>	<b>42 899</b>	<b>42 079</b>	<b>41 760</b>
<b>TOTAL M/N</b>	26 957	27 509	27 964	28 594	28 983	29 226	29 285	29 328	29 849	29 254	29 491	29 338	29 094
<b>TOTAL M/E</b>	10 705	11 228	11 366	11 537	12 633	12 241	13 295	13 044	13 135	12 426	13 408	12 741	12 666

Fuente: Entidades Financieras

**CUADRO 19**

**REGIÓN APURÍMAC: COLOCACIONES DEL SISTEMA FINANCIERO POR SECTORES ECONÓMICOS**

(Saldo en Miles de Nuevos Soles)

SECTOR	2003						2004						
	Jul.	Ago.	Set.	Oct.	Nov.	Dic.	Ene.	Feb.	Mar	Abr	May	Jun	Jul
AGRICULTURA	826	834	686	561	578	494	257	753	746	733	760	506	499
GANADERÍA	53	0	56	0	48	42	0	43	45	42	43	49	52
PESQUERÍA	9	64	5	60	8	7	0	10	10	9	12	10	10
MINERÍA	0	0	0	0	0	0	0	0	0	0	0	0	2
INDUSTRIA	466	501	61	25	22	14	506	525	510	506	509	526	942
TRANSPORTES	1 978	2 077	0	0	0	0	2 462	2 465	2 272	2 276	2 267	2 355	2 692
COMERCIO	14 713	15 241	1 559	856	904	738	14 061	14 872	15 612	16 036	15 714	16 675	18 948
CONSTRUCCIÓN	1	2	1	0	0	0	0	0	0	0	0	0	942
SECTOR PÚBLICO	689	694	564	577	582	483	0	587	585	567	648	482	454
DIVERSOS	18 927	19 325	36 397	38 051	39 473	39 690	25 295	23 118	23 204	21 510	22 947	21 476	17 219
<b>TOTAL</b>	<b>37 662</b>	<b>38 737</b>	<b>39 330</b>	<b>40 130</b>	<b>41 616</b>	<b>41 467</b>	<b>42 580</b>	<b>42 372</b>	<b>42 983</b>	<b>41 680</b>	<b>42 899</b>	<b>42 079</b>	<b>41 760</b>

Fuente: Entidades Financieras

CUADRO 20

**REGIÓN APURIMAC: COEFICIENTE DE CARTERA PESADA DEL SISTEMA FINANCIERO 1/**

ENTIDADES FINANCIERAS	2003						2004						
	Jul.	Ago.	Set.	Oct.	Nov.	Dic.	Ene.	Feb.	Mar.	Abr.	May.	Jun.	Jul.
<b>I. SISTEMA BANCARIO</b>	69,68	68,57	75,75	66,05	64,09	71,35	33,07	33,76	33,76	33,29	32,14	7,82	8,05
Agrario	0,00	0,00	0,00	0,00	0,00	0,00	0,00	0,00	0,00	0,00	0,00	0,00	0,00
Crédito	69,68	68,57	75,75	66,05	64,09	71,35	68,10	69,52	70,79	70,82	65,77	25,50	29,41
Nación	0,00	0,00	0,00	0,00	0,00	0,00	0,00	0,00	0,00	0,00	0,00	0,00	0,00
Trabajo	0,00	0,00	0,00	0,00	0,00	0,00	0,00	0,00	0,00	0,00	0,00	0,00	0,00
<b>II. SISTEMA NO BANCARIO</b>	2,96	3,07	3,68	3,77	3,90	3,70	4,82	5,40	6,75	7,98	7,27	7,25	8,18
Caja Municipal Cusco	2,79	3,06	3,68	3,83	3,47	3,00	3,61	5,26	6,29	7,27	4,26	4,52	4,43
Caja Municipal Arequipa	0,85	0,82	1,04	1,01	3,08	3,54	4,52	4,72	6,21	7,51	7,34	7,22	8,55
CRAC Quillabamba	13,72	11,85	13,63	13,03	11,98	12,36	12,21	13,03	14,16	14,97	15,86	16,23	16,10
<b>T O T A L</b>	<b>7,49</b>	<b>7,45</b>	<b>7,94</b>	<b>7,42</b>	<b>6,90</b>	<b>6,20</b>	<b>7,46</b>	<b>7,99</b>	<b>9,18</b>	<b>10,37</b>	<b>9,64</b>	<b>7,29</b>	<b>8,17</b>

1/ (Colocaciones vencidas + cobranza judicial)/(total de Colocaciones)

**CUADRO 21**

**REGIÓN APURÍMAC: RELACIÓN COLOCACIONES/DEPÓSITOS DEL SISTEMA FINANCIERO**

(En Miles de Nuevos Soles)

ENTIDADES FINANCIERAS	2003						2004						
	Jul.	Ago.	Sep.	Oct.	Nov.	Dic.	Ene	Feb	Mar	Abr	May	Jun	Jul
<b>I. SISTEMA BANCARIO</b>	0,12	0,13	0,13	0,12	0,15	0,11	0,13	0,13	0,14	0,13	0,14	0,10	0,10
Agrario	0,00	0,00	0,00	0,00	0,00	0,00	0,00	0,00	0,00	0,00	0,00	0,00	0,00
Crédito	0,07	0,08	0,08	0,07	0,08	0,06	0,07	0,07	0,07	0,07	0,08	0,04	0,03
Nación	0,00	0,00	0,00	0,00	0,00	0,00	0,00	0,00	0,00	0,00	0,00	0,00	0,00
Trabajo	0,86	0,76	0,90	0,88	1,22	0,91	0,87	0,94	0,91	0,90	0,84	0,79	0,68
<b>II.SISTEMA NO BANCARIO</b>	1,49	1,45	1,48	1,49	1,23	1,48	1,52	1,52	1,59	1,58	1,63	1,66	1,58
Caja Municipal Arequipa	4,95	4,53	4,43	3,91	1,15	4,23	5,22	3,69	4,46	3,99	3,88	4,07	3,41
Caja Municipal Cusco	1,54	1,49	1,54	1,58	1,58	1,59	1,56	1,61	1,69	1,70	1,78	1,78	1,68
CRAC Quillabamba	0,35	0,36	0,38	0,38	0,37	0,39	0,42	0,43	0,42	0,44	0,45	0,45	0,47
<b>TOTAL</b>	<b>0,62</b>	<b>0,65</b>	<b>0,68</b>	<b>0,69</b>	<b>0,71</b>	<b>0,70</b>	<b>0,76</b>	<b>0,76</b>	<b>0,82</b>	<b>0,78</b>	<b>0,81</b>	<b>0,81</b>	<b>0,78</b>

Fuente: Entidades Financieras

CUADRO 22

TASAS DE INTERES ACTIVAS Y PASIVAS DEL SISTEMA BANCARIO 1/

Mes	MONEDA NACIONAL							MONEDA EXTRANJERA						
	ACTIVAS			PASIVAS				ACTIVAS			PASIVAS			
	Sobregiros	Prestamo a 360 días	TAMN	Ahorros	Plazo de 180 a 359 días	TIPMN	Legal	Sobregiros	Prestamo a 360 días	TAMEX	Ahorros	Plazo 180 a 359 días	TIPMEX	Legal
<b>2002</b>														
Dic	69,1000	14,8285	20,6806	1,6866	5,0654	3,6464	3,6464	22,6000	8,1162	10,1520	0,7125	2,2493	1,3494	1,3494
<b>2003</b>														0,0000
Ene	67,3146	14,9098	20,2909	1,7050	5,0513	3,5425	3,5425	23,0232	8,2795	10,1283	0,7065	2,2307	1,3006	1,3006
Feb	61,5057	14,9337	19,9519	1,6997	5,0576	3,4816	3,4816	20,2055	8,9381	10,5990	0,6874	2,2156	1,2379	1,2379
Mar	60,3902	14,2747	20,3234	1,6864	5,0174	3,4134	3,4134	20,2821	8,8099	10,4195	0,6869	2,1888	1,2104	1,2104
Abr	60,4047	13,9221	20,0406	1,5851	4,9698	3,3345	3,3345	20,2614	8,9909	10,4638	0,6826	2,1764	1,1803	1,1803
May	61,5100	13,6000	19,7880	1,5700	4,8600	3,3139	3,3139	24,4100	8,5500	10,1010	0,6900	2,1400	1,1865	1,1865
Jun	72,1813	13,9565	20,6996	1,5005	4,7931	3,2564	3,2564	23,6040	7,8702	9,6253	0,6599	1,9733	1,1502	1,1502
Jul	50,6064	14,2676	21,0651	1,4401	4,6574	3,1460	3,1460	21,5479	7,4329	9,2898	0,6259	1,9126	1,0985	1,0985
Ago	55,5862	14,3809	21,5678	1,3828	4,4921	2,9877	2,9877	21,3345	6,9400	9,0206	0,6277	1,8683	1,0640	1,0635
Sep	66,8219	14,2917	21,9902	1,3279	4,3815	2,8998	2,8998	23,5039	6,8595	8,9256	0,6243	1,8123	1,0366	1,0366
Oct	66,0525	13,8683	21,9102	1,3259	4,3745	2,8312	2,8312	23,4293	6,9650	8,9823	0,6123	1,7717	1,0155	1,0155
Nov	66,2774	13,9699	22,2843	1,3320	4,3299	2,7057	2,7057	23,6263	6,9691	9,0391	0,6220	1,7076	0,9935	0,9935
Dic	66,9373	13,9664	22,2761	1,3052	4,2027	2,5411	2,5411	23,7440	7,2419	9,3330	0,6085	1,6437	0,9738	0,9738
<b>2004</b>														
Ene	70,4948	14,4736	23,6765	1,3258	4,1655	2,4655	2,4655	26,7616	7,2930	9,4392	0,5984	1,5911	1,0328	1,0328
Feb	70,4582	14,8705	24,1130	1,3512	4,0988	2,4365	2,4365	26,6735	7,1481	9,2170	0,6099	1,5542	0,9614	0,9614
Mar	61,3173	14,7568	24,5287	1,3643	3,8978	2,3681	2,3681	21,5351	7,2997	9,2565	0,6474	1,5423	0,9974	0,9974
Abr	48,1234	14,2096	24,2268	1,2789	3,8319	2,3340	2,3340	20,8931	7,1022	9,0643	0,5867	1,5432	0,9757	0,9757
May	47,1694	14,4931	24,3855	1,2749	3,7804	2,3581	2,3581	19,0607	6,9087	8,8639	0,5623	1,5487	0,9787	0,9787
Jun	45,1500	14,7418	25,0560	1,2593	3,7970	2,3803	2,3812	20,1447	6,6742	8,6357	0,5883	1,6520	1,0100	1,0078
Jul	35,2894	14,4912	25,0171	1,2278	3,8256	2,3482	2,3482	20,8407	6,6829	8,6100	0,5774	1,7098	1,0400	1,0400

Fuente: Superintendencia de Banca y Seguros

1/ Tasas expresadas en terminos efectivos anuales.

TAMN: Es la tasa activa de mercado promedio ponderado en moneda nacional.

TIPMN: Es la tasa pasiva de mercado promedio ponderada en moneda nacional.

TAMEX: Es la tasa activa de mercado promedio ponderada en moneda extranjera.

TIPMEX: Es la tasa pasiva de mercado promedio ponderada en moneda extrajera.

CUADRO 23

DEPARTAMENTO DE APURÍMAC: INGRESOS CORRIENTES DEL GOBIERNO CENTRAL EN TÉRMINOS NOMINALES

(Nuevos Soles)

	2003						Total Ene-Dic	2 004							Total 2004	% del Acumulado 2004	VARIACIÓN % REAL	
	Jul.	Ago.	Sep.	Oct.	Nov.	Dic.		Ene	Feb	Mar	Abr	May	Jun	Jul			Jul. 04/03	Ene-Jul 04/03
TOTAL ING. CORRIENTES (I+II)	1849156	2205204	1713645	1870750,4	1753156	2068195	22 586 603,8	2 357 356	1 783 817	2 129 952	1 734 903	1 866 563	2 005 893	1 765 993	15 773 871	100,00	-8,71	1,70
I. INGRESOS TRIBUTARIOS	590945	613244	540407	627764	548624	688992	7 117 800,4	742 567	557 425	723 046	566 267	626 968	633 672	569 923	5 069 982	32,14	-7,81	4,34
1. Impto a los ingresos	334907	286990	276126	292763	266900	329325	3 590 064,4	349 863	307 961	369 361	342 862	336 291	362 113	342 613	2 742 539	0,00	-2,21	9,08
2. Impto General a las Ventas (IGV)	132450	200115	155748	211951	165291	225682	2 112 045,0	262 222	144 441	243 519	119 624	185 794	153 740	116 634	1 427 396	0,00	-15,83	2,93
3. Impto Selectivo al Consumo (ISC)	1264	1125	977	1518	1477	2113	17 119,0	2 265	1 899	1 441	1 539	1 343	1 689	1 704	13 512	0,00	28,86	15,96
4. Otros Ingresos Tributarios 1/	122324	125014	107556	121532	114956	131872	1 398 572,0	128 217	103 124	108 725	102 242	103 539	116 130	108 971	886 535	0,00	-14,85	-6,48
II. INGRESOS NO TRIBUTARIOS	1258211	1591960	1173238	1242986,4	1204532	1379203	15 468 803,4	1 614 789	1 226 392	1 406 907	1 168 636	1 239 595	1 372 221	1 196 070	10 703 890	67,86	-9,14	0,48
1. FONAVI	0	0	0	0	0	0	302,0	0	0	151	225	152	193	0	721	0,00	#DIV/0!	131,58
2. ONP	322289	417055	308783	312596,6	345627	360527	3 843 407,6	522 117	283 150	376 546	294 950	336 524	343 613	310 355	2 917 376	0,00	-7,95	13,77
3. ESSALUD	690004	1124794	821392	875498,8	817644	924532	9 936 861,8	1 062 141	847 091	938 753	835 039	854 208	965 962	831 522	7 311 035	0,00	15,19	13,90
4. Otros	245918	50111	43063	54891	41261	94144	1 688 232,0	30 531	96 151	91 457	38 422	48 711	62 453	54 193	474 758	0,00	-78,94	-70,93

FUENTE: SUNAT - SUNAD

1/ Incluye I.E.S.

CUADRO 24

**REGIÓN APURIMAC: EJECUCION PRESUPUESTAL DE INGRESOS Y GASTOS**

En Nuevos Soles

CATEGORIA GENERICA	Presup.to. Auto. 2003	2 003						TOTAL EJECUTADO	Presup.to. Auto. 2004	2 004							TOTAL 2 004	Variación porcentual	
		Jul.	Ago.	Sep.	Oct.	Nov.	Dic.			Ene	Feb	Mar	Abr	May	Jun	Jul		Jul.04/03	Ene-Jul. 04/03
<b>INGRESOS CORRIENTES</b>	10 402 539	559 396	310 790,8	514 836	383 667	648 905	618 606,07	5 469 533	8 315 354	305 556	334 806	383 649	292 725	1 722 773	1 897 566	2 317 323	7 254 398	314,3	142,4
IMPUESTOS								0	0	0	0	0	0	0	0	0	0	#DIV/0!	#DIV/0!
TASAS	1 135 085	50 766	41 333	101 196	38 014	39 281	67 616	742 491	1 241 476	77 226	59 705	71 655	61 752	311 460	327 220	438 782	1 347 800	764,3	196,2
CONTRIBUCIONES	45 700							0	45 900	0	0	0	0	0	0	0	0	#DIV/0!	#DIV/0!
VENTA DE BIENES	3 850 570	384 199	141 982	196 505	199 201	458 588	162 716	2 566 547	3 683 324	103 016	135 637	192 876	162 925	814 075	899 675	1 109 768	3 417 972	188,9	142,8
PRESTACION DE SERVICIOS	4 372 999	81 367	74 450	138 869	89 410	96 649	314 422	1 639 977	2 357 267	101 582	101 353	105 765	50 783	471 949	488 702	564 028	1 884 162	593,2	103,4
RENTAS DE LA PROPIEDAD	706 193	41 472	51 279	76 580	56 002	53 385	72 097	503 778	824 187	23 543	37 486	12 410	16 543	121 739	178 419	201 196	591 336	385,1	204,1
MULTAS SANCIONES Y OTROS	99 300							588	0	0	0	0	0	0	0	0	0	#DIV/0!	-100,0
OTROS INGRESOS CORRIENTES	192 692	1 593	1 747	1 686	1 040	1 001	1 756	16 153	163 200	189	625	942	723	3 550	3 550	3 550	13 129	122,9	47,1
<b>INGRESOS DE CAPITAL</b>	54 000	0	0	0	0	0	0	0	0	0	0	0	0	0	0	0	0	#DIV/0!	#DIV/0!
VENTA DE ACTIVOS	54 000							0	0	0	0	0	0	0	0	0	0	#DIV/0!	#DIV/0!
AMORTIZACION POR PRESTAMOS								0	0	0	0	0	0	0	0	0	0	#DIV/0!	#DIV/0!
OTROS INGRESOS DE CAPITAL								0	0	0	0	0	0	0	0	0	0	#DIV/0!	#DIV/0!
<b>TRANSFERENCIAS</b>	6 579 417	1 753 533	488 408	74 528	271 520	128 706	360 015	4 562 048	20 166 087	267 139	1 162 327	1 764 965	296 555	6 879 783	7 883 275	8 497 932	26 751 976	384,6	726,0
TRANSFERENCIAS	6 579 417	1 753 533	488 408	74 528	271 520	128 706	360 015	4 562 048	20 166 087	267 139	1 162 327	1 764 965	296 555	6 879 783	7 883 275	8 497 932	26 751 976	384,6	726,0
<b>FINANCIAMIENTO</b>	2 146 561	0	0	0	-7 878	0	0	2 138 684	2 384 282	0	57 200	49 554	0	234 665	234 605	966 905	1 542 929	#DIV/0!	-28,1
OPERACIONES DE CREDITO								0	0	0	0	0	0	0	0	0	0	#DIV/0!	#DIV/0!
SALDOS DE BALANCE	2 146 561				-7 878			2 138 684	2 384 282	0	57 200	49 554	0	234 665	234 605	966 905	1 542 929	#DIV/0!	-28,1
								0	0	0	0	0	0	0	0	0	0	0,0	0,0
<b>TOTAL</b>	<b>19 182 517</b>	<b>2 312 929</b>	<b>799 199</b>	<b>589 364</b>	<b>647 309</b>	<b>777 611</b>	<b>978 621</b>	<b>12 170 265</b>	<b>30 865 723</b>	<b>572 695</b>	<b>1 554 333</b>	<b>2 198 167</b>	<b>589 280</b>	<b>8 837 221</b>	<b>10 015 446</b>	<b>11 782 160</b>	<b>35 549 302</b>	<b>409,4</b>	<b>324,3</b>
<b>GASTO CORRIENTE</b>	<b>179 927 122</b>	<b>17 587 167</b>	<b>14 235 957</b>	<b>14 158 532</b>	<b>13 912 378</b>	<b>13 929 988</b>	<b>17 475 288</b>	<b>172 766 411</b>	<b>186 687 829</b>	<b>12 962 124</b>	<b>12 913 195</b>	<b>12 548 846</b>	<b>16 739 524</b>	<b>13 492 634</b>	<b>14 241 229</b>	<b>16 887 415</b>	<b>99 784 966</b>	<b>-4,0</b>	<b>0,7</b>
PERSONAL Y OBLIGACIONES SOCIALES	130 331 309	13 997 156	10 426 064	10 559 194	10 664 320	10 668 984	13 257 710	130 027 426	134 996 605	10 622 654	10 550 203	10 189 317	13 372 608	10 890 423	11 541 467	13 623 297	80 789 969	-2,7	8,5
OBLIGACIONES PREVISIONALES	22 212 232	2 151 685	1 721 346	1 723 400	1 722 289	1 724 276	2 182 240	22 203 010	22 769 638	1 721 227	1 730 723	1 727 669	2 401 440	1 741 107	1 746 897	2 294 283	13 363 346	6,6	1,8
BIENES Y SERVICIOS	26 838 813	1 402 635	2 055 997	1 842 809	1 482 911	1 504 177	1 920 116	19 991 950	28 255 397	573 891	588 479	584 186	897 497	820 788	907 573	964 205	5 336 438	-31,3	-52,3
OTROS GASTOS CORRIENTES	544 768	35 691	32 550	33 129	42 858	32 550	115 222	544 026	666 189	44 351	43 790	47 674	67 979	40 317	45 292	5 810	295 213	-83,7	2,6
<b>GASTO DE CAPITAL</b>	<b>47 374 658</b>	<b>574 721</b>	<b>781 143</b>	<b>1 545 452</b>	<b>4 691 915</b>	<b>1 496 467</b>	<b>1 012 732</b>	<b>13 601 640</b>	<b>13 393 894</b>	<b>235 640</b>	<b>293 799</b>	<b>236 070</b>	<b>298 205</b>	<b>874 479</b>	<b>2 266 499</b>	<b>2 197 442</b>	<b>6 402 133</b>	<b>282,3</b>	<b>57,1</b>
<b>INVERSIONES</b>	<b>44 983 671</b>	<b>546 312</b>	<b>651 867</b>	<b>1 430 904</b>	<b>4 599 515</b>	<b>1 372 776</b>	<b>929 887</b>	<b>12 705 027</b>	<b>12 290 656</b>	<b>215 298</b>	<b>265 061</b>	<b>215 000</b>	<b>281 112</b>	<b>853 921</b>	<b>2 171 155</b>	<b>2 164 715</b>	<b>6 166 261</b>	<b>296,2</b>	<b>65,8</b>
Administración y planeamiento	295 006		21 135	39 486	6 500	7 000	45 866	294 888	1 558 086	0	0	0	0	10 000	43 000	65 000	0	#DIV/0!	-32,5
Agraria	5 202 097	103 451	304 619	165 000	1 195 609	251 003	76 882	2 318 563	2 741 243	0	160 000	0	17 019	74 397	175 538	601 195	1 028 149	481,1	215,9
Asistencia y previsión social	1 337 678			300 000	250 000	105 000		1 279 233	610 698	0	0	0	74 000	0	0	74 000	#DIV/0!	-88,1	
Educación y cultura.	2 837 296	149 564	99 790	342 000	1 272 227	200 000	77 210	2 743 791	1 782 000	70 300	19 109	70 000	58 636	390 436	1 483 409	829 511	2 921 401	454,6	288,2
Energía y recursos minerales	4 590 000							0	0	0	0	0	0	0	0	0	0	#DIV/0!	#DIV/0!
Industria comercio y servicios.	320 643	4 000	16 347	19 418	27 500	27 500	30 653	209 158	1 113 554	0	0	0	0	18 332	0	65 587	83 919	1539,7	-4,4
Pesca	193 533		14 537		52 780		463	91 000	535 626	0	0	0	0	36 299	0	110 000	146 299	#DIV/0!	530,1
Salud y saneamiento	14 610 713	40 000	19 889	300 000	624 910		389 611	1 659 610	1 426 666	0	0	0	72 495	117 495	347 495	79 374	616 859	98,4	89,7
Trabajo								0	0	0	0	0	0	0	0	0	0	#DIV/0!	#DIV/0!
Transporte	15 487 835	249 297	175 551	265 000	1 311 120	637 273	204 202	3 999 915	2 122 783	144 998	85 952	145 000	132 962	132 962	121 713	374 048	1 137 635	50,0	-19,1
Vivienda y Desarrollo Urbano	108 870				108 870			108 870	400 000	0	0	0	0	0	0	40 000	0	#DIV/0!	#DIV/0!
<b>OTROS GASTOS DE CAPITAL</b>	<b>2 390 987</b>	<b>28 409</b>	<b>129 277</b>	<b>114 548</b>	<b>92 400</b>	<b>123 691</b>	<b>82 845</b>	<b>896 613</b>	<b>1 103 238</b>	<b>20 343</b>	<b>28 738</b>	<b>21 070</b>	<b>17 093</b>	<b>20 558</b>	<b>95 344</b>	<b>32 727</b>	<b>235 871</b>	<b>15,2</b>	<b>-33,3</b>
Administración y planeamiento	196 741	10 075		25 000	40 000	20 000	35 065	146 740	29 000	1 150	0	0	0	0	0	1 150	-100,0	-95,7	
Agraria	55 669	1 050	3 870	1 818				14 845	37 800	0	0	0	7 000	600	0	7 600	-100,0	-17,0	
Asistencia y previsión social								0	0	0	0	0	0	0	0	0	0	#DIV/0!	#DIV/0!
Educación y cultura.	324 460	5 000	5 000	47 735	32 400	51 626		272 561	238 163	8 853	4 833	7 980	7 073	4 833	21 133	8 332	63 036	66,6	-53,6
Energía y recursos minerales								0	4 000	0	0	0	0	0	0	0	0	#DIV/0!	#DIV/0!
Industria comercio y servicios.	18 000							0	0	0	0	0	0	0	0	0	0	#DIV/0!	#DIV/0!
Pesca	300 000							0	90 000	0	0	0	0	0	0	0	0	#DIV/0!	#DIV/0!
Salud y saneamiento	1 363 422	9 784	119 907	30 223	20 000	50 000	47 780	420 576	625 775	10 340	23 905	12 330	0	8 125	66 211	24 395	145 305	149,3	-4,8
Trabajo	72 695			777				6 493	0	0	0	0	0	7 000	7 000	0	14 000	#DIV/0!	144,9
Transporte	60 000	2 500	500	8 995		2 065		35 398	78 500	0	0	760	3 020	0	1 000	0	4 780	-100,0	-79,9
Vivienda y Desarrollo Urbano								0	0	0	0	0	0	0	0	0	0	#DIV/0!	#DIV/0!
<b>TOTAL</b>	<b>227 301 780</b>	<b>18 161 888</b>	<b>15 017 100</b>	<b>15 703 984</b>	<b>18 604 293</b>	<b>15 426 455</b>	<b>18 488 020</b>	<b>186 368 051</b>	<b>200 081 723</b>	<b>13 197 764</b>	<b>13 206 994</b>	<b>12 784 915</b>	<b>17 037 729</b>	<b>14 367 113</b>	<b>16 507 727</b>	<b>19 084 857</b>	<b>106 187 099</b>	<b>5,1</b>	<b>3,0</b>