

SÍNTESIS ECONÓMICA REGIÓN APURÍMAC

JUNIO 2004

INTRODUCCIÓN

El **Índice De Precios al Consumidor** (IPC) de la ciudad de Abancay varió en -0,32 por ciento, acumulando el primer semestre una inflación de 0,94 por ciento y de 1,52 por ciento en los 12 últimos meses.

Este mes, el **valor bruto de la producción agropecuaria** (VBP) se contrajo 24,6 por ciento. La producción agrícola disminuyó 26,1 por ciento debido a la menor superficie cosechada y al bajo rendimiento en los principales cultivos regionales. La menor saca de animales, debido a la falta de peso ocasionado por la falta de pasturas, generó la caída del subsector pecuario en 10,2 por ciento. Con lo señalado, el valor bruto acumulado de la producción agropecuaria en el primer semestre registró una caída de 24,8 por ciento, siendo el subsector agrícola el que más se contrajo (-28 por ciento), resultado tanto de la menor superficie sembrada (-8 por ciento) y cosechada (-18 por ciento) como por el bajo rendimiento principalmente en cultivos de papa (-21 por ciento), cebada (-14 por ciento) y trigo (-5 por ciento). Por su parte, el subsector pecuario se contrajo 7,7 por ciento, la producción de carnes disminuyó 14,1 por ciento, parcialmente contrarrestado por incremento en los derivados pecuarios: leche (36 por ciento) y otros (22 por ciento). A ello se sumó los efectos de las inclemencias climáticas que afectaron gran parte del sur del país con mayor incidencia en las zonas alto andinas y en particular de la región, dejando desolación y muerte de alrededor de 16 mil cabezas de ganado.

La **extracción de peces** se contrajo 93 por ciento y 58 por ciento respecto a los volúmenes extraídos en junio y enero-junio del 2003, respectivamente. Sin embargo, el volumen de productos hidrobiológicos procedentes de la costa, comercializados en similares períodos, se incrementaron 318 y 463 por ciento, respectivamente.

En el mes, la **generación de energía eléctrica** se contrajo 3,3 por ciento al disminuir la generación de energía de tipo hidráulico 3,8 por ciento, parcialmente contrarrestado por el incremento en el de tipo térmico (27,9 por ciento). En lo que va del año, la generación de energía se incrementó 5,2 por ciento con relación a la de igual período del 2003, lo cual fue resultado del mayor

consumo no residencial (27 por ciento) y residencial (13 por ciento).

La **recaudación fiscal** del mes ascendió a S/. 2,0 millones con un acumulado en el primer semestre de S/. 11,88 millones, importes que con relación a los de similares períodos del 2003 representaron incremento (en términos reales) de 1,2 y 3,4 por ciento, respectivamente. Ello se sustentó en la mayor recaudación tributaria y en ésta la del impuesto a la renta. Al término del primer semestre, los ingresos tributarios representaron 32 por ciento y crecieron 6,4 por ciento respecto de la recaudación en similar período del 2003, en tanto que los no tributarios representaron 68 por ciento, registrando un crecimiento en términos reales de 2,1 por ciento. Cabe destacar, sin embargo, que los ingresos no tributarios crecieron debido a la mayor recaudación de las contribuciones para la ONP (18 por ciento) y EsSalud (13,7 por ciento), parcialmente atenuado por la disminución en 69,2 por ciento en el rubro Otros ingresos no tributarios.

A fines de junio, el **saldo de los depósitos en el sistema financiero** regional ascendió a S/. 51 931 mil. Las captaciones del sistema bancario se contrajeron 20,1 por ciento, mientras que las del sistema no bancario se incrementaron 4,2 por ciento, situación que generó la caída de los depósitos con relación a los de igual mes del 2003 en 10,6 por ciento en términos reales. Los depósitos del sistema bancario representaron 55,5 por ciento del total de la liquidez, sin embargo, en los últimos 12 meses el sistema no bancario ha ganado mayor presencia al incrementar en 6,5 puntos porcentuales su participación en la liquidez total. La liquidez en moneda nacional representó 50,3 por ciento del total, habiéndose incrementado en 2,9 puntos porcentuales respecto a la de similar mes del 2003.

A fines de mes, el saldo de las **colocaciones del sistema financiero** ascendió a S/. 42 079 mil, importe superior en 9,5 por ciento (en términos reales) al de junio del 2003, incremento que se debió al mayor esfuerzo desplegado por el sistema no bancario que incrementó sus colocaciones 16,6 por ciento. Las colocaciones del sistema no bancario representaron 92,9 por ciento del total. Asimismo, debe señalarse que el 69,7 por ciento de los créditos colocados fueron en M/N.

I. INFLACIÓN Y TIPO DE CAMBIO

En junio, la variación del IPC en la ciudad de Abancay fue de -0,32 por ciento, acumulándose una variación de 0,94 por ciento. Por su parte, la inflación de los últimos 12 meses ascendió a 1,52 por ciento.

La disminución del IPC se debió a la caída de los precios en frutas (-4,5 por ciento), hortalizas y legumbres frescas (-4,1 por ciento), pescados y mariscos (-3,9 por ciento), leche quesos y huevos (-2,7 por ciento), pan y cereales (-2,0 por ciento) y

alimentos y bebidas del hogar (-0,96 por ciento).

En cuanto a la inflación acumulada en el primer semestre (0,94 por ciento) se debió principalmente al incremento de los precios del azúcar (46 por ciento), grasas y aceites comestibles (13 por ciento), leguminosas y derivados (8 por ciento), pan y cereales (7 por ciento), leche, quesos y huevos (1,1 por ciento) y, alimentos y bebidas para el hogar (0,8 por ciento).

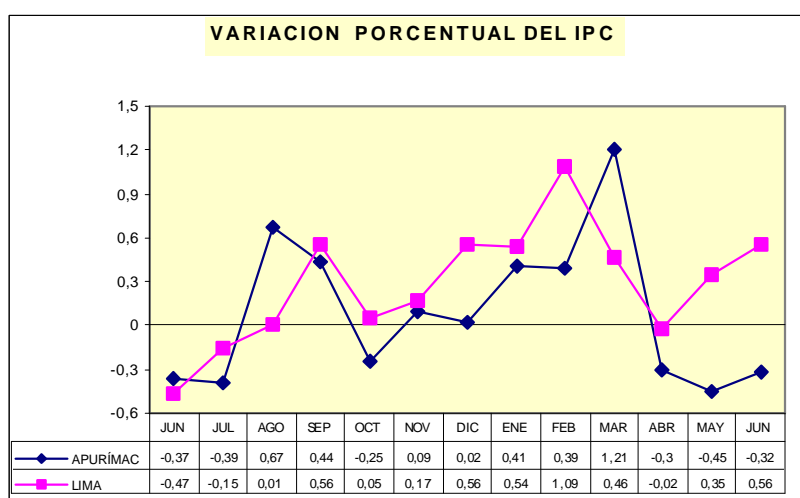

**CIUDAD DE ABANCAY: VARIACIÓN DEL ÍNDICE DE PRECIOS AL CONSUMIDOR
BASE AÑO 1994 = 100**

GRANDES GRUPOS DE CONSUMO	Variación mensual			Variación acumulada	
	Junio. 2003	Mayo 2004	Junio. 2004	Enero-junio 2003	Enero-junio. 2004
ÍNDICE GENERAL	-0,37	-0,45	-0,32	1,75	0,94
1.Alimentos y bebidas	-0,76	-0,83	-0,85	2,05	0,66
2.Vestido y calzado	0,00	0,03	0,00	2,80	0,69
3.Alquiler de vivienda, combustibles y electricidad	0,04	0,06	1,01	0,37	2,03
4.Muebles, enseres y mantenimiento de vivienda	0,00	0,00	0,00	0,76	1,22
5.Cuidado y conservación de la salud	0,00	0,00	0,00	1,11	-0,36
6.Transportes y comunicaciones	-0,31	0,18	0,22	2,20	-0,26
7.Esparcimiento, diversión, servicios culturales y enseñanza	0,00	-0,06	0,00	1,19	1,90
8.Otros bienes y servicios	0,81	0,00	0,00	2,27	0,79

En junio, el tipo de cambio promedio mensual fue de S/. 3,472 nivel que implicó una apreciación nominal de 0,3 por ciento respecto al mes anterior. En términos reales, se registró un nivel similar

respecto a mayo, explicada por el diferencial de 0,3 por ciento entre la variación de los precios externos (0,9 por ciento) y precios domésticos (0,56 por ciento) que compensaron a la apreciación nominal.

Expectativas macroeconómicas

Entre el 18 y 30 de junio, el BCR llevó a cabo la Encuesta Mensual de Expectativas Macroeconómicas entre 28 empresas

financieras, 345 empresas no financieras y 17 analistas económicos. Los resultados de la encuesta son los siguientes:

ENCUESTA DE EXPECTATIVAS MACROECONÓMICAS				
		Instituciones sistema financiero	Empresas no financieras	Analistas económicos
Inflación (%)				
Anual:	2004	3,10	2,80	2,90
	2005	2,50	2,60	2,30
Crecimiento del PBI (%)				
Anual:	2004	4,20	4,00	4,50
	2005	4,00	4,00	4,30
Tipo de cambio (S/. por US\$)				
Diciembre	2004	3,49	3,51	3,49
	2005	3,53	3,60	3,56

II. PRODUCCIÓN

1. Sector agropecuario

1.1 Producción agropecuaria

En junio, el valor bruto de la producción agropecuaria se contrajo 24,6 por ciento. Debido a las condiciones climáticas desfavorables, la producción agrícola tuvo una evolución negativa. En efecto, se contrajo 26,1 por ciento respecto a la de similar mes del 2003, lo que, a su vez, se explicó por la menor superficie cosechada (-4,6 mil ha = -16,9 por ciento) así como por los bajos rendimientos. Los principales cultivos regionales con menor producción fueron frijol (-50 por ciento), maíz amiláceo (-31 por ciento), cebada (-29 por ciento), trigo (-13 por ciento) y otros productos (-40 por ciento). Los rendimientos en estos cultivos bajaron. En el caso de la papa de 10,1 t/ha en junio del 2003 a 7,6 t/ha (-25 por ciento), frijol (-20 por ciento), cebada (-17 por ciento), trigo (-8 por ciento) y maíz amiláceo (-5 por ciento). El subsector pecuario se contrajo 10,2 por ciento, la producción de carnes disminuyó 14,7 por ciento, principalmente la de ovino (-31 por ciento), porcino (-24 por ciento), así como otros derivados pecuarios (-10 por ciento).

En el primer semestre, el valor bruto de la producción agropecuaria se contrajo 24,8 por ciento respecto a la de similar período del 2003. La producción agrícola se contrajo 28 por ciento y la pecuaria 7,7 por ciento.

En el subsector agrícola, disminuyó la producción debido a la menor superficie cosechada (-11 687 ha = -18,3 por ciento) así como por el menor rendimiento, principalmente en papa (-21 por ciento), cebada (-14 por ciento) y trigo (-5 por ciento): La producción disminuyó en papa (-37 por ciento), cebada (-25 por ciento), maíz amiláceo (-21 por ciento) y otros (-18 por ciento). En el subsector pecuario disminuyó la producción de carnes (-14 por ciento) y lana de oveja (-11 por ciento), en tanto que, la de leche y otros derivados pecuarios se incrementó 36 y 22 por ciento, respectivamente. El aumento en leche se debió al incentivo que recibieron las cadenas productivas en crianza por parte de programas de apoyo que contribuyeron a incrementar el cultivo de pastos.

Región Apurímac: Valor bruto de producción agropecuaria (Miles de S/. de 1994)

	Importancia en VBP 2003	Valor bruto de producción			Acumulado a junio		Variación % 2004/2003	
		Jun. 2003	May. 2004	Jun.2004/ jun. 2003	2003	2004	Junio	Enero- junio
1. Agropecuario	100	43 300	37 998	32 629	140 833	105 962	-24,6	-24,8
1.1 Agrícola	75	39327	35123	29063	117599	84523	-26,1	-28,1
1.2 Pecuario	25	3973	2875	3566	23234	21438	-10,2	-7,7

El VBP corresponde a precios de 1994

Región Apurímac: Avance de la producción agropecuaria

Fecha:	Importancia en VBP 2003	Producción (t)			Acumulado a junio		Variación % 2004/2003	
		Jun. 2003	May. 2004	Jun.2004/ jun. 2003	2003	2004	Junio	Enero- junio
1. Agropecuario								
1.1 Agrícola	100	86 809	72 759	64 252	271 959	195 197	-26,0	-28,2
Papa	56	50 410	41 330	39 653	168 750	105 906	-21,3	-37,2
Maíz amiláceo	14	9 157	10 158	6 318	24 736	19 516	-31,0	-21,1
Frijol	5	1 716	3 189	863	4 566	4 816	-49,7	5,5
Alfalfa	5	3 151	2 816	2 676	15 188	16 230	-15,1	6,9
Trigo	3	3 457	950	3 016	3 944	3 966	-12,8	0,6
Cebada	2	4 157	869	2 945	5 092	3 816	-29,2	-25,1
Otros	17	14 761	13 447	8 781	49 683	40 947	-40,5	-17,6
1.2 Pecuaria	100	1 809	1 452	1 923	10 250	10 970	6,3	7,0
1.2.1 Carne	81	1 103	753	941	5 342	4 588	-14,7	-14,1
Vacunos	32	365	308	342	1 840	1 752	-6,3	-4,8
Ovinos	10	133	88	91	710	588	-31,2	-17,1
Porcinos	25	348	194	265	1 661	1 263	-23,6	-24,0
Otros	14	258	163	242	1 132	985	-6,0	-12,9
1.2.2 Leche	11	697	691	975	4 151	5 660	39,8	36,3
1.2.3 Lana de oveja	6	0	0	0	619	553	-,-	-10,6
Otros	2	9	8	8	138	169	-10,4	22,4

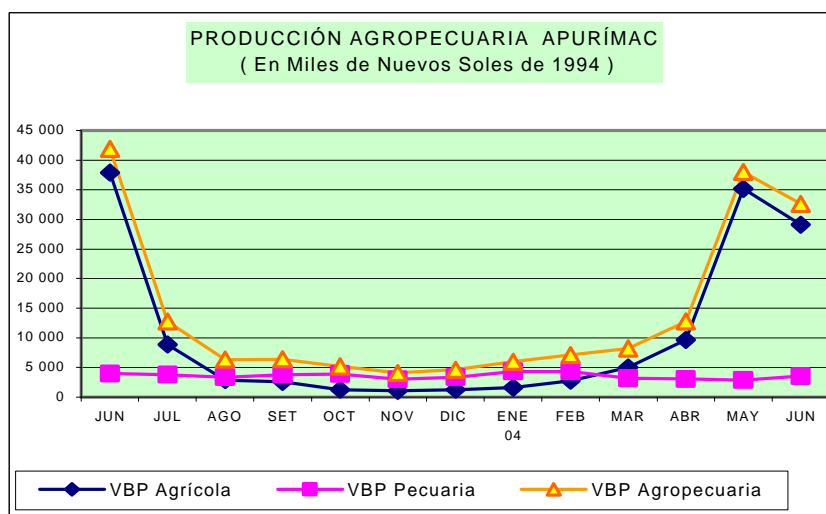

1.2 Siembras por campaña

Las siembras efectuadas en la presente campaña alcanzaron las 70 283 Has, superficie que con relación a las de igual período de la campaña precedente es 8,5 por ciento menos. Ello se debió a las condiciones desfavorables para el desarrollo de las actividades agrícolas como la ausencia de lluvias en épocas requeridas, y contrariamente,

prolongadas lluvias fuera de época, que imposibilitaron la realización de las labores agrícolas programadas. Los principales cultivos afectados con menor superficie sembrada fueron papa (-3 925 Has = -20 por ciento) y el maíz amiláceo (-1 414 Has = -6 por ciento).

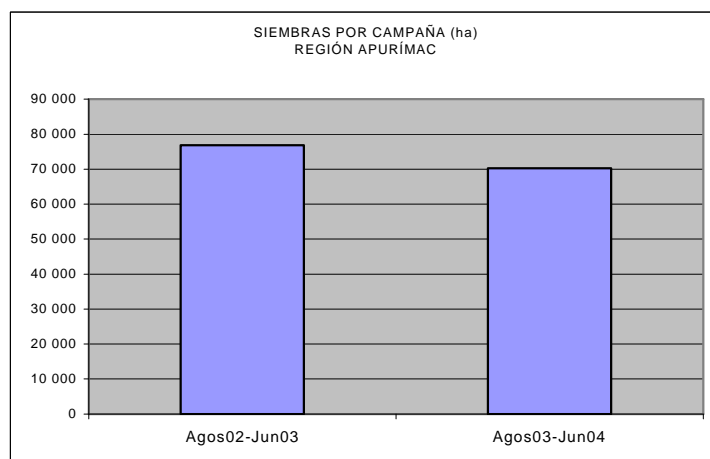

Evaluación de daños ocasionados por factores climáticos en la región Apurímac:

Según informe de la Dirección Regional de Agricultura de Apurímac, como consecuencia del friaje registrado en las últimas semanas del mes, de una población estimada de 252 479 animales, fueron afectados 42 168 (17 por ciento) y adicionalmente perecieron 15 847 (6 por ciento). Las especies más afectadas mortalmente fueron las alpacas (9 139 cabezas = 58 por ciento), ovinos (4 341 cabezas = 27 por ciento), llamas (2 102 cabezas = 13 por ciento) y vicuñas (265 cabezas = 1,7 por ciento). Las provincias donde se

registró la mayor mortandad fueron: Antabamba (5 764 cabezas = 36 por ciento), Aymaraes (4 734 cabezas = 30 por ciento) y Andahuaylas (3 680 cabezas = 23 por ciento). Los animales afectados sufren de bronquitis y falta de alimentos debido a que la nevada ha cubierto los pastos. Se estima que tanto la población afectada como la mortandad de los animales se incrementa con el correr de los días. Las autoridades pertinentes hacen los esfuerzos por socorrer a los damnificados.

REGIÓN APURÍMAC: EVALUACIÓN DE DAÑOS POR EFECTOS DEL FRIAJE

	POBLACIÓN AFECTADA					MUERTOS				
	ALPACAS	LLAMAS	VICUÑAS	OVINOS	TOTAL	ALPACAS	LLAMAS	VICUÑAS	OVINOS	TOTAL
Andahuaylas	1 012	116	114	0	1 242	392	154	38	3 096	3 680
Antabamba	14 716	3 258	68	1 206	19 248	4 414	1 086	23	241	5 764
Aymaraes	11 127	1 738	354	2 406	15 625	3 556	579	118	481	4 734
Cotabambas	1 399	449	0	190	2 038	466	150	0	38	654
Graú	885	379	258	2 425	3 947	295	126	86	485	992
Abancay	48	20	0	0	68	16	7	0	0	23
TOTAL	29 187	5 960	794	6 227	42 168	9 139	2 102	265	4 341	15 847

Fuente: Dirección Regional Agraria Apurímac.

2. Sector pesca

Durante junio, la extracción de peces ascendió a 740 kg, de los cuales 200 kg fueron pejerrey, 320 trucha carpa. Estos volúmenes disminuyeron 93 por ciento con respecto a su similar del 2003. Asimismo, en lo que va del año, el volumen extraído descendió 58 por ciento comparado con lo de similar período del año anterior.

Por el contrario, en junio el volumen de comercialización de productos hidrobiológicos procedentes de la costa fue de 6 252 kg, cifra mayor en 318,2 por ciento a su similar del año anterior.

En lo que va del año, el volumen comercializado de pescado fue de 52 605 kg, mayor 463 por ciento respecto a su similar del 2003.

REGIÓN APURÍMAC: INDICADORES DE PESCA

ESPECIE	2003	2004		Enero-junio		Variación % 2004/2003	
	Junio.	Mayo.	2003	2004	2003	Junio	Ene.-jun.
EXTRACCIÓN	10556	7642	740	101 376	42 462	-93,0	-58,1
Pejerrey	10179	6900	200	77 932	38 626	-98,0	-50,4
Trucha	94	480	320	20 344	2 130	240,4	-89,5
Carpa	236	230	190	1 679	1 525	-19,5	-9,2
Especies nativas	47	32	30	1 421	181	-36,2	-87,3
COMERCIALIZACIÓN	1495	8317	6252	9 351	52 605	318,2	462,6

Fuente: Ministerio de Pesquería Andahuaylas

3. Sector energía

Este mes, la generación eléctrica fue de 2 179 mwh, cifra menor en 3,3 por ciento al registrado en similar mes del 2003, debido a la disminución en la generación de tipo hidráulico (-3,8 por ciento) contrapesada con un incremento de la generación térmica (27,9 por ciento). Asimismo, la venta de energía registrada fue 2 357 mwh, mayor en 11,3 por ciento a lo comercializado en el similar mes del 2003. La venta de energía eléctrica en su totalidad se destinó al mercado regulado.

En lo que va del año, la generación de energía eléctrica aumentó 5,2 por ciento debido a la mayor generación del tipo hidráulico (5,2 por ciento) y, también por el incremento de la generación de energía eléctrica de tipo térmico que aumentó 4,6 por ciento. La comercialización se incrementó 17,9 por ciento (en su totalidad al mercado regulado), siendo el de media tensión la más demandada.

REGIÓN APURÍMAC: GENERACIÓN Y VENTA DE ENERGÍA ELÉCTRICA (MWH)							
	2003	2004		Enero-junio		Variación % 2004/2003	
	Jun.	May.	2004	2003	2004	Junio	Ene.-jun.
GENERACIÓN DE ENERGÍA							
TOTAL ENERGÍA	2 253	2 721	2 179	16 155	16 999	-3,3	5,2
Hidráulica	2 216	2 672	2 132	15 987	16 823	-3,8	5,2
Térmica	37	49	47	168	176	27,9	4,6
VENTA DE ENERGÍA ELÉCTRICA							
TOTAL VENTA ENERGÍA	2 117	2 188	2 357	11 719	13 815	11,3	17,9
MERCADO REGULADO	2 117	2 188	2 357	11 719	13 815	11,3	17,9
Media Tensión	256	206	229	1 510	2 266	-10,5	50,1
Baja Tensión	1 861	1 982	2 128	10 209	11 549	14,3	13,1
Alumbrado Público	191	206	212	1 099	1 256	11,0	14,3
No Residencial	298	365	389	1 674	2 127	30,5	27,1
Residencial	1 320	1 411	1 527	7 194	8 166	15,7	13,5
Otros	52	0	0	242	0	-	-
MERCADO LIBRE							

Fuente: EGEMSA, Electro Sur Este S.A.A.

4. Sector turismo

Durante junio, los establecimientos de hospedaje de la región Apurímac registraron 8 498 arribos turísticos, predominantemente visitantes nacionales, cifra inferior en 5,8 por ciento comparado con su similar del 2003. Asimismo, el número de pernoctaciones registradas en el mes fue de 10 570, cifra 10,3 por ciento menor al de similar mes del 2003.

En lo que va del año, los arribos turísticos y el número de pernoctaciones se incrementaron 15,4 y 15,9 por ciento, respectivamente con relación a los de similar lapso del año anterior. Destacó el caso de los nacionales tanto por el número de arribos y pernoctaciones que se incrementaron 15,5 y 16,6 por ciento, respectivamente.

REGIÓN APURÍMAC: INDICADORES DE TURISMO							
	2003	2004		Enero-junio		Variación % 2004/2003	
	Jun.	May.	Jun.	2003	2004	Junio	Ene.-jun.
ARRIBOS	9 370	7 891	8 498	42 596	49 177	-5,8	15,4
Nacionales	9 180	7 773	8 257	41 885	48 383	-5,2	15,5
Extranjeros	190	118	241	711	794	-32,6	11,7
PERNOCTES	11 977	10 094	10 570	54 728	63 425	-10,3	15,9
Nacionales	11 748	9 966	10 238	53 481	62 358	-6,7	16,6
Extranjeros	229	128	332	1 247	1 067	-77,8	-14,4

Fuente: Dirección Regional de Comercio Exterior y Turismo – Apurímac

III. FINANZAS PÚBLICAS

1. Ingresos corrientes del Gobierno Central

Este mes, los ingresos corrientes del gobierno central fueron de S/. 2,00 millones, mayores en 1,2 por ciento en términos reales con relación a los de igual mes del 2003. El incremento de los ingresos se debió al aumento en la recaudación tributaria (4,8 por ciento), éste a su vez, debido a la mayor recaudación del impuesto a la renta (21 por ciento) y del ISC (17 por ciento). Por el contrario, debido a la menor recaudación de las contribuciones para la ONP (-5,6 por ciento) y otros (-75,6 por ciento) los ingresos no tributarios disminuyeron 0,4 por ciento.

En los 6 primeros meses la recaudación ascendió a S/.11,88 millones, mayor en 3,4 por

ciento al registrado en análogo periodo del 2003. Los ingresos tributarios se incrementaron 6,4 por ciento y los no tributarios 2,1 por ciento. Cabe destacar el aumento de la recaudación en el ISC (14,1 por ciento) y del impuesto a la renta (11,2 por ciento). En el periodo julio 2003-junio 2004, la tasa promedio de crecimiento mensual de los ingresos corrientes fue 1,4 por ciento, con mayor impulso de la recaudación por IGV (6,3 por ciento) e ISC (3,8 por ciento).

En los primeros 6 meses, la recaudación no tributaria representó el 67,6 por ciento respecto del total, mientras que en similar periodo del 2003 este ratio fue de 68,5 por ciento.

REGIÓN APURÍMAC: INGRESOS CORRIENTES DEL GOBIERNO CENTRAL
(S/.)

	2003	2004		VARIACIÓN. % REAL	
	JUNIO	MAYO	JUNIO	JUNO. 2004/2003	ENE-JUN 2004/2003
TOTAL	1901406	1866563	2005893	1,2	3,4
I. INGRESOS TRIBUTARIOS	579781	626968	633672	4,8	6,4
1. Impuesto a los ingresos	286574	336291	362113	21,2	11,2
2. Impuesto General a las Ventas (IGV)	181191	185794	153740	-18,6	5,4
3. Impuesto Selectivo al Consumo (ISC)	1383	1343	1689	17,1	14,1
4. Otros ingresos tributarios 1/	110633	103539	116130	0,7	-5,0
II. INGRESOS NO TRIBUTARIOS	1321625	1239595	1372221	-0,4	2,1
1. Fonavi	0	152	193	0	131,6
3. ONP	349303	336524	343613	-5,6	17,7
4. EsSalud	726835	854208	965962	27,5	13,7
5. Otros	245487	48711	62453	-75,6	-69,2

FUENTE: SUNAT.

1/ Incluye I.E.S.

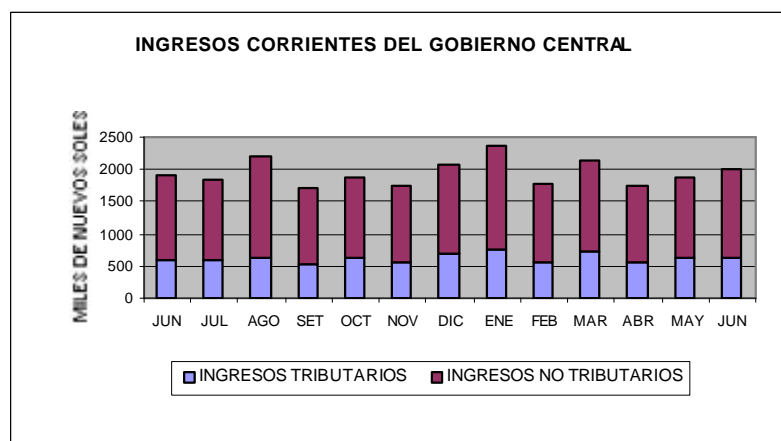

IV. MONEDA Y CRÉDITO

1. Liquidez del sistema financiero

A fines de junio, el saldo de los depósitos del sistema financiero regional ascendió a S/. 51 931 mil, importe que en términos reales 10,6 por ciento menor al de similar mes del 2003, situación explicada por la disminución de las captaciones del sistema bancario en 20,1 por ciento, la que a su vez se debió principalmente a la contracción de los depósitos en el Banco de Crédito (-20 por ciento), mientras que en el sistema no bancario debido a la mayor dinamicidad de la Caja Municipal de Arequipa y la CRAC Quillabamba, los depósitos

aumentaron 4,2 por ciento.

La participación del sistema no bancario en la liquidez total respecto a junio del 2003 aumentó en 6,5 puntos porcentuales, alcanzando en junio del 2004 el 45,5 por ciento, ocurriendo lo contrario en el sistema bancario que pasó de constituir 61,0 por ciento a 54,5 por ciento en junio del 2004. En similar período, la liquidez en moneda nacional creció en 2,9 puntos porcentuales al pasar de 47,4 a 50,3 por ciento.

DEPÓSITOS EN EL SISTEMA FINANCIERO

(Saldo en miles de S/.)

ENTIDADES FINANCIERAS	APURÍMAC			VARIACIÓN % REAL	
	Jun. 2003	May. 2004	Jun. 2004	Jun 2004/2003	Jun 2004/ May 2004
I. SISTEMA BANCARIO	33 969	28 964	28 306	-20,1	-2,8
BANCA MÚLTIPLE	30 917	26 483	25 707	-20,2	-3,5
Crédito	30 917	26 483	25 707	-20,2	-3,5
Del Trabajo	3 052	2 481	2 599	-18,3	4,2
II. SISTEMA NO BANCARIO	21 755	23 758	23 625	4,2	-1,1
Caja Municipal Arequipa	1 188	2 083	2 043	65,0	-2,5
Caja Municipal Cusco	15 579	15 847	15 819	-2,6	-0,7
CRAC Quillabamba	4 988	5 829	5 764	10,8	-1,7
TOTAL SIST. FINANCIERO	55 724	52 722	51 931	-10,6	-2,1
TOTAL M/N	26 392	25 786	26 136	-5,0	0,8
TOTAL M/E	29 332	26 936	25 796	-15,6	-4,8

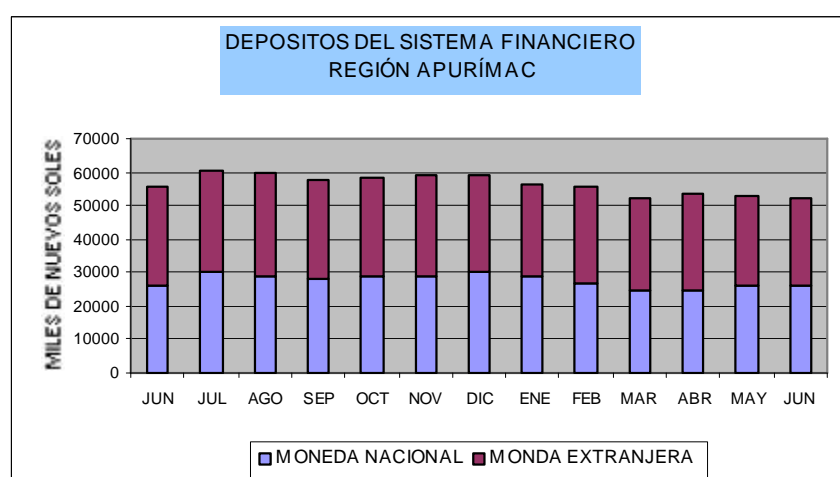

2. Crédito al sector privado

A fines de junio, el saldo de las colocaciones del sistema financiero regional ascendió a S/. 42 079 mil, el que con relación al de similar mes del 2003 superó en términos reales 9,5 por ciento, lo que se explicó por el incremento en 16,6 por ciento de las colocaciones del sistema no bancario, liderado por la Caja Municipal Cusco, cuyos créditos aumentaron 15,8 por ciento.

Por su parte, las colocaciones del sistema bancario se contrajeron 39,2 por ciento, principalmente las del Banco de Crédito (-67,7 por ciento).

Las colocaciones del sistema bancario representaron 7,1 por ciento del total, habiendo disminuido respecto a las de igual mes del año anterior en 5,6 puntos porcentuales, en tanto que, las del sistema no bancario aumentaron en el mismo lapso de 87,3 a 92,9 por ciento. Asimismo, en similar lapso, la composición porcentual de los créditos en moneda extranjera respecto del total, aumentó al pasar de 27,8 a 30,3 por ciento; habiendo registrado éstos créditos un crecimiento real de 19,3 por ciento, mientras que en moneda nacional el crecimiento fue de sólo 5,8 por ciento.

Colocaciones del sistema financiero
(Saldo en miles de S/.)

ENTIDADES FINANCIERAS	APURÍMAC			VARIACIÓN % REAL	
	Jun. 2003	May. 2004	Jun. 2004	Jun 2004/2003	Jun 2004/ May 2004
I. SISTEMA BANCARIO	4 688	4 078	2 971	-39,2	-27,5
BANCA MÚLTIPLE	2 709	1 993	911	-67,7	-54,5
Crédito	2 709	1 993	911	-67,7	-54,5
BANCA DE CONSUMO					
Del Trabajo	1 979	2 085	2 060	-0,2	-1,8
II. SISTEMA NO BANCARIO	32 165	38 821	39 108	16,6	0,2
Caja Municipal Arequipa	6 949	8 079	8 315	14,8	2,3
Caja Municipal Cusco	23 342	28 139	28 191	15,8	-0,4
CRAC Quillabamba	1 874	2 603	2 602	33,2	-0,6
SISTEMA FINANCIERO	36 853	42 899	42 079	9,5	-2,5
TOTAL M/N	26 605	29 491	29 338	5,8	-1,1
TOTAL M/E	10 248	13 408	12 741	19,3	-5,5

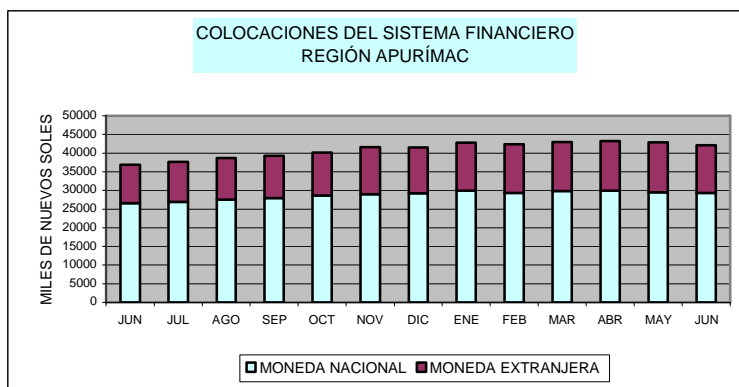

El coeficiente de cartera pesada de los créditos otorgados por el sistema financiero regional fue de 5,66 por ciento, menor a los registrados el mes anterior y junio del 2003. Este mes, tanto el sistema bancario cuanto el no bancario mejoraron

sus carteras morosas, principalmente el bancario, cuyo coeficiente de morosidad bajó de 65,8 por ciento en mayo a 25,5 por ciento en junio, en tanto que, el no bancario lo hizo en similar lapso de 7,3 a 5,5 por ciento.

REGIÓN APURIMAC: COEFICIENTES DE CARTERA PESADA DEL SISTEMA FINANCIERO
(En porcentajes)

	Jun. 2003	May. 2004	Jun. 2004
Banca múltiple	69,23	65,77	25,50
Banca corporativa	69,23	65,77	25,50
Banca de Consumo	0,00	0,00	0,00
Sistema no Bancario	2,69	7,27	7,25
Caja Municipal Arequipa	1,13	4,26	4,52
Caja Municipal Cusco	2,53	7,34	7,22
Caja Rural	10,46	15,86	16,23
SISTEMA FINANCIERO	7,43	9,64	7,29

3. Tasas de interés en moneda nacional

Con relación al mes anterior, la tasa de interés activa para sobregiros disminuyó en 2 puntos porcentuales y la de préstamos a plazo mayor de 360 días lo hizo en 0,5 de punto porcentual, en tanto que, la de préstamos con plazo hasta 360

días se incrementó en 0,2 de punto porcentual. De otra parte, las tasas de interés para ahorros y depósitos a plazo hasta 359 días y más de 360 días, se han mantenido estables.

TASAS DE INTERÉS EN MONEDA NACIONAL

Periodo	Tasas Activas			Tasas Pasivas		
	Sobregiro	Préstamos y Descuentos		Ahorro	Plazo Días	
		Hasta 360 días	Mas de 360 días		180- 359 días	360 a mas días
2003	62,7	14,2	27,0	1,5	4,7	7,3
Jun	72,2	14	28,9	1,5	4,8	7,6
Jul	50,6	14,3	28,4	1,4	4,7	7,5
Ago	55,6	14,4	28,1	1,4	4,5	7,3
Sep	66,8	14,3	27,5	1,3	4,4	7
Oct	66,1	13,9	27,3	1,3	4,4	6,9
Nov	66,3	14	27	1,3	4,3	6,9
Dic	66,9	14	26,7	1,3	4,2	6,9
2004						
Ene	70,5	14,5	26,5	1,3	4,2	6,9
Feb	70,5	14,9	26,2	1,4	4,1	7,0
Mar	61,3	14,8	27,6	1,4	3,9	7,0
Abr	48,1	14,2	27,5	1,3	3,8	7,0
May	47,2	14,5	27,5	1,3	3,8	7,1
Jun	45,2	14,7	27,0	1,3	3,8	7,1

Fuente: BCRP

4. Tasas de interés en moneda extranjera

En junio, las tasas de interés para sobregiros y a plazo mayor de 360 días aumentaron en 1 punto y 0,1 de punto porcentual, mientras que la de plazo menor de 360 días bajó en 0,2 de punto porcentual.

En cuanto a las tasas pasivas, se mantuvieron estables las de ahorro y para depósitos a plazo mayores de 360 días, en cambio, subió en 0,2 de punto porcentual para los depósitos a plazo menores a 360 días.

TASAS DE INTERÉS EN MONEDA EXTRANJERA

Periodo	Tasas Activas			Tasas Pasivas		
	Sobregiro	Préstamos y descuentos		Ahorro	Plazo días	
		Hasta 360 días	Mas de 360 días		180- 359 días	360 a mas días
2003	22,1	7,9	9,6	0,7	2	3,2
Jun	23,6	7,9	9,8	0,7	2	3,2
Jul	21,5	7,4	9,8	0,6	1,9	3,2
Ago	21,3	6,9	9,7	0,6	1,9	3,1
Sep	23,5	6,9	9,7	0,6	1,8	3,1
Oct	23,4	7	9,8	0,6	1,8	3,1
Nov	23,6	7	9,8	0,6	1,7	3,3
Dic	23,7	7,2	9,9	0,6	1,6	3,2
2004						
Ene	26,8	7,3	9,8	0,6	1,6	3,2
Feb	26,7	7,1	9,7	0,6	1,6	3,1
Mar	21,7	7,3	10,1	0,6	1,5	3,2
Abr	20,9	7,1	10,2	0,6	1,5	3,1
May	19,1	6,9	10,4	0,6	1,5	3,1
Jun	20,1	6,7	10,5	0,6	1,7	3,1

Fuente: BCRP

CUADRO 01

APURIMAC: INDICE DE PRECIOS AL CONSUMIDOR

(Año base 1994)

	Indice I.P.C.	Inflación IPC			Inflación por Grandes Grupos de Consumo							
		Mensual	Acumulada	Anualizada	Alimentos y Bebidas	Vestido y Calzado	Alq. Viv. Comb.-Elect.	Muebles y Enseres	Cuidados y Cons. de Salud	Transp. y Comunic.	Esparcim. Serv. Enseñ.	Otros Bienes y Ss.
2003												
Ene.	162,15	0,77	0,77	-2,75	1,45	0,00	-0,08	0,00	-0,02	-0,82	0,11	0,00
Feb.	163,76	0,99	1,77	-0,66	1,67	0,02	0,29	0,00	0,00	0,51	0,16	0,00
Mar.	164,80	0,64	2,42	0,72	0,93	0,00	0,00	0,32	0,00	1,79	0,67	0,19
Abr.	164,45	-0,21	2,20	1,43	-0,80	2,57	-0,10	-0,35	1,13	0,58	0,08	0,31
May.	164,33	-0,07	2,13	2,16	-0,43	0,20	0,22	0,78	0,00	0,44	0,17	0,94
Jun.	163,73	-0,37	1,75	2,62	-0,76	0,00	0,04	0,00	0,00	-0,31	0,00	0,81
Jul.	163,08	-0,39	1,35	3,07	-0,67	-0,32	-0,05	-0,04	-0,14	0,11	0,00	0,11
Ago.	164,17	0,67	2,02	3,90	1,18	0,00	0,11	0,00	-0,01	0,13	0,00	0,00
Set.	164,88	0,44	2,47	2,93	0,79	0,00	0,00	0,00	0,00	0,00	0,00	0,00
Oct.	164,48	-0,25	2,22	2,34	-0,54	0,00	0,39	0,00	0,15	0,02	0,00	-0,11
Nov.	164,62	0,09	2,31	2,41	0,19	0,00	-0,03	0,00	-0,27	-0,20	0,00	-0,10
Dic.	164,66	0,02	2,33	2,33	0,14	0,00	-0,55	0,00	0,00	1,10	0,00	0,00
2004												
Ene.	165,34	0,41	0,41	1,49	0,70	0,00	0,14	0,08	-0,08	-0,34	0,08	0,00
Feb.	165,98	0,39	0,8	1,36	0,54	0,00	0,35	0,32	-0,29	-0,26	0,00	0,58
Mar.	167,99	1,21	2,02	1,93	1,91	0,48	0,81	0,81	0,00	-0,20	0,78	0,21
Abr.	167,49	-0,30	1,72	1,85	-0,78	0,18	0,34	0,00	0,00	0,16	1,10	0,00
May.	166,74	-0,45	1,26	1,46	-0,83	0,03	0,06	0,00	0,00	0,18	-0,06	0,00
Jun.	166,21	-0,32	0,94	1,52	-0,85	0,00	1,02	0,00	0,00	0,21	0,00	0,00

FUENTE: INEI-Abancay

CUADRO 02

TIPO DE CAMBIO PROMEDIO DEL PERIODO (Nuevos Soles por U.S. dólar) 1/

Average Exchange Rate (Nuevos Soles per dollar)

	Promedio del periodo <i>Period Average</i>									Fin de periodo <i>End of Period</i>								
	Interbancario <i>Interbanking Rate</i>			Bancario <i>Banking Rate</i>			Informal <i>Informal Rate</i>			Interbancario <i>Interbanking Rate</i>			Bancario <i>Banking Rate</i>			Informal <i>Informal Rate</i>		
	Compra <i>Bid</i>	Venta <i>Ask</i>	Promedio <i>Average</i>	Compra <i>Bid</i>	Venta <i>Ask</i>	Promedio <i>Average</i>	Compra <i>Bid</i>	Venta <i>Ask</i>	Promedio <i>Average</i>	Compra <i>Bid</i>	Venta <i>Ask</i>	Promedio <i>Average</i>	Compra <i>Bid</i>	Venta <i>Ask</i>	Promedio <i>Average</i>	Compra <i>Bid</i>	Venta <i>Ask</i>	Promedio <i>Average</i>
2001																		
Dic.	3,506	3,508	3,507	3,505	3,508	3,507	3,503	3,505	3,504	3,443	3,444	3,444	3,441	3,446	3,444	3,445	3,448	3,447
	3,435	3,436	3,435	3,434	3,437	3,435	3,435	3,438	3,436	3,443	3,444	3,444	3,441	3,446	3,444	3,445	3,448	3,447
2002																		
Dic.	3,516	3,517	3,517	3,515	3,518	3,517	3,513	3,517	3,515	3,512	3,514	3,513	3,513	3,515	3,514	3,524	3,527	3,525
	3,513	3,515	3,514	3,513	3,515	3,514	3,518	3,522	3,520	3,512	3,514	3,513	3,513	3,515	3,514	3,524	3,527	3,525
2003																		
Ene.	3,493	3,494	3,493	3,493	3,495	3,494	3,493	3,497	3,495	3,477	3,484	3,481	3,483	3,484	3,484	3,476	3,486	3,481
Feb.	3,484	3,484	3,484	3,483	3,485	3,484	3,478	3,481	3,480	3,479	3,480	3,480	3,478	3,481	3,480	3,475	3,478	3,477
Mar.	3,479	3,480	3,479	3,478	3,480	3,479	3,476	3,479	3,477	3,473	3,474	3,474	3,472	3,475	3,474	3,470	3,473	3,472
Abril	3,464	3,465	3,464	3,464	3,465	3,465	3,463	3,466	3,464	3,461	3,462	3,461	3,461	3,463	3,462	3,460	3,463	3,461
May.	3,481	3,482	3,482	3,480	3,482	3,481	3,476	3,479	3,478	3,495	3,496	3,495	3,494	3,496	3,495	3,489	3,492	3,491
Jun.	3,478	3,479	3,479	3,478	3,480	3,479	3,475	3,478	3,477	3,470	3,470	3,470	3,469	3,472	3,471	3,466	3,469	3,467
Jul.	3,471	3,471	3,471	3,471	3,472	3,471	3,469	3,472	3,471	3,472	3,473	3,473	3,472	3,473	3,473	3,471	3,474	3,473
Ago.	3,480	3,481	3,480	3,480	3,481	3,480	3,476	3,479	3,478	3,480	3,480	3,480	3,479	3,481	3,480	3,476	3,479	3,478
Set	3,481	3,481	3,481	3,480	3,482	3,481	3,476	3,479	3,477	3,483	3,483	3,483	3,482	3,483	3,483	3,477	3,480	3,478
oct	3,478	3,478	3,478	3,478	3,479	3,478	3,473	3,475	3,474	3,472	3,472	3,472	3,472	3,473	3,473	3,466	3,469	3,467
nov	3,477	3,478	3,478	3,477	3,478	3,478	3,471	3,474	3,473	3,480	3,480	3,480	3,479	3,481	3,480	3,474	3,477	3,476
dic	3,471	3,471	3,471	3,471	3,472	3,471	3,472	3,475	3,474	3,463	3,463	3,463	3,461	3,464	3,463	3,474	3,477	3,476
2004																		
Ene.	3,467	3,468	3,467	3,467	3,468	3,467	3,464	3,467	3,466	3,499	3,502	3,501	3,498	3,500	3,499	3,488	3,492	3,490
Feb.	3,483	3,484	3,483	3,483	3,484	3,484	3,477	3,480	3,478	3,473	3,473	3,473	3,472	3,473	3,473	3,468	3,471	3,469
Mar.	3,464	3,466	3,465	3,464	3,466	3,465	3,461	3,464	3,463	3,459	3,460	3,460	3,459	3,461	3,460	3,457	3,460	3,459
Abr.	3,469	3,470	3,470	3,469	3,470	3,470	3,464	3,467	3,465	3,483	3,485	3,484	3,482	3,484	3,483	3,476	3,479	3,477
May.	3,487	3,488	3,487	3,486	3,488	3,487	3,482	3,485	3,484	3,486	3,487	3,487	3,486	3,489	3,488	3,482	3,485	3,484
Jun.	3,476	3,478	3,477	3,476	3,478	3,477	3,473	3,476	3,475	3,470	3,471	3,471	3,470	3,472	3,471	3,466	3,470	3,468
Variación %																		
12 meses acumulada	-0,1	-0,1	-0,1	-0,1	-0,1	-0,1	-0,1	-0,1	-0,1	-0,2	-0,2	-0,2	-0,2	-0,2	-0,2	-0,2	-0,2	-0,2
mensual	-0,1	-0,1	-0,1	-0,1	-0,1	-0,1	-0,2	-0,2	-0,2	0,1	0,1	0,1	0,1	0,1	0,1	-0,3	-0,3	-0,3
	-0,3	-0,3	-0,3	-0,3	-0,3	-0,3	-0,2	-0,2	-0,2	-0,1	-0,1	-0,1	-0,1	-0,1	-0,1	-0,1	-0,1	-0,1

1/ La información de este cuadro se ha actualizado de la Nota Semanal.

2/ Los datos corresponden a los promedios del mes a la fecha indicada.

Fuente : BCR, SBS y Reuters

Elaboración : Gerencia de Estudios Económicos - Subgerencia del Sector Externo.

CUADRO 03

REGIÓN APURÍMAC: PRODUCCIÓN AGROPECUARIA

	2003								TOTAL	2004						Variación %	
	Jun.	Jul.	Ago.	Set.	Oct.	Nov.	Dic.	2 003	Ene.	Feb.	Mar.	Abr.	May.	Jun.	Jun.04/Jun.03	Ene-Jun	
1. AGROPECUARIA 1/	42 729	13 481	7 086	4 355	5 183	5 323	4 770	139 057	46 497	7 097	10 596	12 870	38 202	31 938	-25,3	-25,2	
1.1 AGRÍCOLA 1/	39 326	9 508	3 247	944	1 367	1 399	1 592	135 656	1 693	2 755	6 221	9 669	35 123	29 063	-26,1	-28,1	
1.2 PECUARIA 1/	3 403	3 973	3 839	3 411	3 816	3 924	3 178	3 401	44 804	4 342	4 375	3 201	3 079	2 875	-15,5	-7,2	
1. AGRÍCOLA (t)	86 809	22 803	9 613	4 529	5 871	5 854	5 857	326 486	6 753	9 256	17 123	25 054	72 759	64 252	-26,0	-28,2	
Avena grano	87	52	5					182				42	17	12	-86,2	-43,1	
Cebada	4 157	1 271	239					6 602				2	869	2 945	-29,2	-25,1	
Maíz amarillo duro	242	91	23					1 718			45	317	712	479	98,0	-3,2	
Maíz amiláceo	9 157	1 197	8					25 941		1	2 279	760	10 158	6 318	-31,0	-21,1	
Quinua	296	14						605				55	169	276	-6,9	-15,4	
Trigo	3 457	2 499	681					7 124					950	3 016	-12,8	0,6	
Kiwicha	17	14	1					86				7	88	29	69,4	74,3	
Maswa	1 947	206	150					4 604				384	1 769	810	-58,4	-30,3	
Oca	2 134	223	25					5 520			210	692	2 113	1 119	-47,6	-21,6	
Olluco	5 274	485	7					11 853			560	2 025	5 057	3 118	-40,9	-5,3	
Papa	50 410	9 740	3 369	505	1 502	1 328	2 382	187 576	1 629	2 890	6 775	13 628	41 330	39 653	-21,3	-37,2	
Yuca		60	1	2	13	4	27	207		32	36	93	63	15	-	138,0	
Arveja grano seco	245	97	26					831		20	62	107	303	267	9,0	7,3	
Frijol	1 716	441	61		5			5 073	22	137	71	534	3 189	863	-49,7	5,5	
Haba grano seco	1 295	482	221	3	25	3		3 320	2	9	25	138	856	955	-26,3	-23,3	
Tarwi	115	15	58	34	24	33	10	338					30	162	41,0	17,0	
Arveja grano verde	95	141	54	2	7	52	15	1 333	53	72	46	88	58	41	-56,7	-66,3	
Haba grano verde	479	454	82	8	5	9	25	1 794	22	64	95	107	127	99	-79,3	-57,5	
Ajo	49	72	48	24	4		3	312	5	13	6	3	18	2	-95,9	-71,3	
Cebolla	134	140	71	4	36	12	10	727	18	23	29	39	47	43	-68,1	-56,1	
Maíz Choclo	79	13			10	243	60	2 726	140	292	119	44	43	9	-89,2	-73,1	
Tomate	103	148	19	17	5	20	8	1 026		85	207	294	68	31	-69,9	-15,4	
Zanahoria	60	88	55	18	36	6	27	653	9	54	55	25	71	21	-65,6	-44,8	
Zapallo	112	124	83		33	21	41	1 223	51	56	71	350	235	61	-45,5	-10,5	
Plátano	19	8	2	3		2		192	14	35	12	18			-100,0	-55,1	
Papayo	94	16	1	3		4		451	14	62	27	47	104	175	86,2	0,0	
Tuna	105	13						5 068	1 026	1 422	1 219	805	30		-100,0	-10,9	
Caña para alcohol	596	648	520	20	216	163		5 253	405	440	1 973	1 110	504		-100,0	20,2	
Alfalfa	3 151	3 454	3 436	3 857	3 803	3 943	3 249	36 930	2 908	2 800	2 513	2 516	2 816	2 676	-15,1	6,9	
Chirimoya	226	49	13	3				635				141	203	30	-86,7	-34,5	
Limón	16	8	5	10				221	10	34	46	36	33	34	109,4	-2,6	
Manzano								562	107	254	256	114	60	42	-	48,3	
Naranja	18	12	1	1	2			334	49	74	45	39	55	24	35,1	-10,4	
Palto	39	7	9	5	2	5		461	86	105	109	140	118	143	265,6	61,9	
Anís	56	25	28					263					48	80	42,9	-39,1	
Avena forrajera	519	230	165		23			2 606	133	166	158	138	310	584	12,6	-32,0	
Cebada forrajera	310	266	146	10	120	6		2 136	53	118	73	218	138	122	-60,7	-54,6	

Fuente: Dirección Regional Agraria Cusco

1/: Valor en Miles de Nuevos Soles de 1994.

2/: Toneladas.

CUADRO 04

REGIÓN APURÍMAC: SIEMBRAS POR CAMPAÑA (ha)

CULTIVOS	Camp.02-03 Ago.02-Jun.03	2003					2004						Variación %	
		Ago.	Set.	Oct.	Nov.	Dic.	Ene.	Feb.	Mar.	Abr.	May.	Jun.	Jun.04/Jun.03	Ene-Jun
Total	76 825	702	4 991	17 768	19 485	10 265	14 113	2 141	250	59	113	396	98,9	72,1
Avena grano	180			11	10	33	54	3					-,-	96,6
Cebada	6 251			539	889	1 022	3 495	203	132				-,-	34,7
Maíz amarillo duro	1 286		3	31	148	502	481	60	22				-,-	381,2
Maíz amiláceo	25 447	330	3 467	9 642	6 262	3 194	1 114	25					-,-	602,8
Quinua	665		64	231	202	111	51						-,-	-49,0
Trigo	6 834			17	847	1 510	4 025	1 092	2			1	-,-	53,4
Kiwicha	112		3	47	35	53	24	2			3		-,-	460,0
Maswa	919	9	88	263	255	26	25	1					-,-	-,-
Oca	1 076	17	150	341	388	32	27						-,-	-,-
Olluco	2 057	41	272	716	854	261	245	5					-,-	594,4
Papa	19 196	141	545	3 963	8 025	1 787	278	33	32	32	86	349	170,5	45,2
Yuca	41	2	9	10	8	5	11	1					-,-	-,-
Arveja grano seco	811		46	165	204	190	277	23	6				-,-	43,0
Frijol	4 790	24	40	322	356	746	2 718	235				1	-,-	106,1
Haba grano seco	3 408	57	125	1 130	701	477	592	33					-,-	135,0
Tarwi	387	14	11	132	141	73	20	7					-,-	8,0
Arveja grano verde	501	11	22	22	22	29	68	14	2	6		4	-80,0	28,8
Haba grano verde	547	5	47	39	17	78	53	14	7	4		10	25,0	20,1
Ajo	59	4	3	2	7		1	7	3				-,-	-67,9
Cebolla	106	2	6	8	6	2	13	12	4		2	2	130,0	-31,6
Maíz Choclo	424	21	33	19	3	1	6		10		5	21	-32,3	0,0
Tomate	123		6	24	17	20	12	3	1		4		-,-	-28,0
Zanahoria	88	1	11	8	7	3	10	4	2	1			-100,0	-54,2
Zapallo	151	9	15	21	16	11	19	4	3	4	4	1	-80,0	66,7
Plátano	1			1		1							-,-	-,-
Papayo	5						5						-,-	350,0
Tuna	230					30	8	2					-,-	-81,5
Caña para alcohol	4		1	2		18	1	5					-,-	37,5
Alfalfa	263			1	1		26	30	10	2	2		-100,0	-70,3
Chirimoya	8							1					-,-	-,-
Limón	6						1	1					-,-	29,0
Manzano	29	4		1		5	2	1	2				-,-	-69,8
Naranja	4					1							-,-	-100,0
Palto	16	1		17			34	3	1				-100,0	825,0
Anís	380						350	300					-,-	-,-
Avena forrajera	223	11	17	32	52	39	51	9	6	7	3	7	600,0	18,5
Cebada forrajera	198		11	15	15	11	18	11	9	5	4		-100,0	-13,5

Fuente: Ministerio de Agricultura - Región Agraria Apurímac - Dirección de Información Agraria

CUADRO 05

REGIÓN APURÍMAC: AVANCE DE LA ACTIVIDAD AGRÍCOLA

CULTIVOS	Siembras	2003				Siembras	2004			
	Campaña 02-03	Enero-Junio				Campaña 03-04	Enero-Junio			
	Ago.02-Jun.03 ha	Perdidas ha	Cosechas ha	Produc. t	Rendimiento t / ha	Ago.03-Jun.04 ha	Perdidas ha	Cosechas ha	Produc. t	Rendimiento t / ha
Total	76 825	481	63 904	271 959	4,25574	70 283	8 919	52 217	195 197	3,73819
Avena grano	180	1	122	125	1,02459	111		51	71	1,39569
Cebada	6 251		4 825	5 092	1,05534	6 280	911	4 209	3 816	0,90665
Maíz amarillo duro	1 286		1 177	1 604	1,36279	1 247	109	1 097	1 553	1,41597
Maíz amiláceo	25 447	85	24 155	24 736	1,02405	24 033	3 503	18 961	19 516	1,02925
Quinua	665		648	591	0,91204	658	53	580	500	0,86240
Trigo	6 834		3 806	3 944	1,03626	7 494	1 356	4 030	3 966	0,98406
Kiwicha	112	1	93	71	0,76344	165	24	118	124	1,04651
Maswa	919		853	4 248	4,98007	665	53	600	2 963	4,93611
Oca	1 076		1 028	5 272	5,12840	954	69	844	4 134	4,89781
Olluco	2 057	2	1 964	11 361	5,78462	2 393	160	2 136	10 759	5,03829
Papa	19 196	213	15 160	168 750	11,13127	15 271	1 241	12 109	105 906	8,74600
Yuca	41		20	100	5,00000	46		35	238	6,89855
Arveja grano seco	811		674	708	1,05045	910	72	782	760	0,97115
Frijol	4 790	1	4 273	4 566	1,06857	4 442	767	3 416	4 816	1,40994
Haba grano seco	3 408	25	2 614	2 586	0,98929	3 115	389	2 111	1 984	0,93986
Tarwi	387		183	164	0,89617	398	24	229	192	0,83812
Arveja grano verde	501		416	1 062	2,55288	197	11	118	358	3,04638
Haba grano verde	547		386	1 211	3,13731	272	8	148	515	3,47552
Ajo	59	1	30	161	5,36667	27		15	46	3,15732
Cebolla	106		66	454	6,87879	56		35	199	5,69143
Maíz Choclo	424		483	2 400	4,96894	118		103	646	6,26942
Tomate	123		93	809	8,69892	87	4	80	685	8,51642
Zanahoria	88		57	423	7,42105	47		35	234	6,59605
Zapallo	151	1	114	921	8,07895	105	4	84	824	9,80952
Plátano (31 ha) 1/	1	1		177	-,-	2			80	-,-
Papayo (36 ha) 1/	5	1		427	-,-	5			427	-,-
Tuna (1006 ha) 1/	230	8	5	5 055	#####	40	10		4 502	-,-
Caña para alcohol (183 ha)	4		13	3 686	283,53846	26	7		4 432	-,-
Alfalfa (345 ha) 1/	263	125		15 188	-,-	72	78		16 230	-,-
Chirimoya (99ha) 1/	8			570	-,-	1	8		374	-,-
Limón (29 ha) 1/	6			198	-,-	1	3		193	-,-
Manzano (64 ha) 1/	29			562	-,-	14	8		833	-,-
Naranja (47 ha) 1/	4			318	-,-	1	1		285	-,-
Palto (83 ha) 1/	16			433	-,-	55	13		701	-,-
Anís	380	16	300	210	0,70000	650	33	60	128	2,13333
Avena forrajera	223		191	2 188	11,45550	231	2	159	1 488	9,39054
Cebada forrajera	198		155	1 588	10,24516	97		73	721	9,94552

Fuente: Dirección Regional Agraria Apurímac.

1/: Superficie en producción.

CUADRO 06

REGIÓN APURÍMAC: PRODUCCIÓN PECUARIA

	2 003							TOTAL 2 003	2 004						Variación %	
	Jun.	Jul.	Ago.	Set.	Oct.	Nov.	Dic.		ENE.	Feb.	Mar.	Abr.	May.	Jun.	Jun.04/Jun.03	ENE-Jun
2. PECUARIA (t)	1 809	1 776	1 884	2 018	2 059	1 770	1 910	21 666	2 199	2 178	1 494	1 724	1 452	1 923	6,3	7,0
2.1 CARNE	1 103	1 069	858	982	1 006	801	862	10 921	723	728	725	717	753	941	-14,7	-14,1
Aves	78	80	72	76	70	65	62	877	67	71	72	74	71	65	-17,0	-6,9
Vacunos	365	333	364	406	404	318	346	4 010	287	262	267	286	308	342	-6,3	-4,8
Ovinos	133	115	104	109	97	29	75	1 238	96	115	101	97	88	91	-31,2	-17,1
Porcinos	348	355	220	264	319	290	251	3 360	215	192	206	191	194	265	-23,6	-24,0
Caprinos	38	37	29	40	40	33	23	421	20	15	19	19	20	39	3,3	-40,3
Alpacas	111	96	34	60	62	52	73	711	22	57	42	32	60	112	0,7	-2,7
Llamas	22	45	25	19	4	4	22	197	8	9	11	11	3	17	-19,5	-23,2
Cuyes	9	9	9	9	9	9	9	103	8	8	8	8	9	9	0,1	0,1
Conejos							1	3							8,7	10,0
2.2 HUEVOS	9	9	9	9	9	7	6	96	7	8	8	8	8	8	-10,4	-1,6
2.3 LECHE	697	698	1 017	1 026	1 043	962	1 038	9 936	1 175	1 160	687	972	691	975	39,8	36,3
2.4 LANAS Y FIBRAS							4	713	294	282	73	27			-,-	-4,8
Lana de oveja							2	621	258	232	49	14			-,-	-10,6
Fibra de alpaca							1	66	14	34	18	7			-,-	12,9
Fibra de llama							1	26	21	15	7	6			-,-	90,7

Fuente: Dirección Regional Agraria Cusco

CUADRO 07

REGIÓN APURÍMAC: BENEFICIO DE GANADO

(Unidades y toneladas)

	2 003								TOTAL	2004						Variación %	
	Jun.	Jul.	Ago.	Set.	Oct.	Nov.	Dic.	2 003	Ene.	Feb.	Mar.	Abr.	May.	Jun.	Jun.04/Jun.03	Ene-Jun	
TOTAL																	
Nº de cabezas	3 286	3 933	4 356	4 833	5 255	5 047	6 782	45 389	5 482	5 362	4 813	5 464	6 251	5 487	67,00	116,40	
Toneladas	269,00	300,00	308,00	311,00	337,00	299,00	329,00	2 979,00	284,00	274,00	250,00	279,00	280,00	230,00	-14,50	45,70	
VACUNOS																	
Nº de cabezas	1 854	2 161	2 094	2 093	2 114	1 858	1 915	19 882	1 539	1 519	1 228	1 307	1 351	1 092	-41,10	5,10	
Toneladas	225,00	248,00	239,00	248,00	251,00	207,00	203,00	2 273,00	175,00	170,00	141,00	151,00	154,00	128,00	-43,20	4,80	
OVINOS																	
Nº de cabezas	541	743	1 043	1 217	1 040	1 002	1 984	8 976	1 639	1 548	1 328	1 612	2 039	2 453	353,40	445,40	
Toneladas	6,00	8,00	13,00	14,00	12,00	10,00	21,00	101,00	18,00	16,00	14,00	18,00	22,00	25,00	294,90	392,50	
CAPRINOS																	
Nº de cabezas	244	269	585	814	771	902	1 176	5 444	827	865	688	721	1 194	642	163,10	432,60	
Toneladas	3,00	3,00	8,00	10,00	9,00	10,00	12,00	66,00	9,00	9,00	7,00	8,00	13,00	6,00	107,50	338,00	
PORCINOS																	
Nº de cabezas	647	760	634	709	1 330	1 285	1 707	8 975	1 477	1 430	1 569	1 824	1 667	1 300	100,90	263,40	
Toneladas	35,00	40,00	47,00	39,00	65,00	72,00	92,00	486,00	82,00	79,00	87,00	102,00	91,00	71,00	102,40	289,70	
ALPACAS																	
Nº de cabezas	0	0	0	0	0	0	0	2 112	0	0	0	0	0	0	-,-	-100,00	
Toneladas	0,00	0,00	0,00	0,00	0,00	0,00	0,00	53,00	0,00	0,00	0,00	0,00	0,00	0,00	-,-	-100,00	

Fuente: Ministerio de Agricultura - Región Agraria Apurímac - Dirección de Información Agraria

CUADRO 08

REGIÓN APURÍMAC: PRECIOS EN CHACRA DE PRODUCTOS AGROPECUARIOS (SOLES X KILO)

	2003							2004					
	Jun.	Jul.	Ago.	Set.	Oct.	Nov.	Dic.	Ene.	Feb.	Mar.	Abr.	May.	Jun.
Avena grano	0,84	0,73	0,87	s.i.	s.i.	s.i.	s.i.	s.i.	s.i.	s.i.	0,20	0,77	0,93
Cebada	0,34	0,36	0,38	s.i.	s.i.	s.i.	s.i.	s.i.	s.i.	s.i.	0,30	0,39	0,37
Maíz amarillo duro	0,54	0,63	0,60	s.i.	s.i.	s.i.	s.i.	s.i.	s.i.	s.i.	0,65	0,54	0,60
Maíz amiláceo	0,95	1,06	0,99	s.i.	s.i.	s.i.	s.i.	s.i.	s.i.	s.i.	0,65	0,85	0,81
Quinua	1,18	1,20	s.i.	s.i.	s.i.	s.i.	s.i.	s.i.	s.i.	s.i.	1,16	1,16	2,43
Trigo	0,65	0,62	0,60	s.i.	s.i.	s.i.	s.i.	s.i.	s.i.	s.i.	s.i.	0,56	0,74
Kiwicha	1,77	1,85	1,65	s.i.	s.i.	s.i.	s.i.	s.i.	s.i.	s.i.	1,50	2,00	s.i.
Maswa	0,27	0,31	0,30	s.i.	s.i.	s.i.	s.i.	s.i.	s.i.	s.i.	0,29	0,29	0,28
Oca	0,30	0,33	0,35	s.i.	s.i.	s.i.	s.i.	s.i.	s.i.	0,31	0,33	0,32	0,30
Olluco	0,35	0,35	0,30	s.i.	s.i.	s.i.	s.i.	s.i.	s.i.	0,48	0,34	0,38	0,37
Papa	0,30	0,38	0,39	0,56	0,58	0,53	0,55	0,61	0,49	0,33	0,31	0,38	0,40
Yuca	s.i.	s.i.	0,82	0,81	0,80	0,79	0,79	s.i.	0,80	0,70	0,51	0,70	0,80
Arveja grano seco	1,05	1,10	1,04	s.i.	s.i.	s.i.	s.i.	s.i.	s.i.	s.i.	1,10	1,19	1,33
Frijol	1,51	1,43	1,30	s,i	s,i	s,i	s,i	1,30	1,29	1,47	1,22	1,24	1,45
Haba grano seco	1,02	1,03	0,97	1,30	1,00	s.i.	s.i.	s.i.	s.i.	s.i.	1,05	0,62	1,18
Tarwi	1,32	1,32	1,36	0,98	1,07	1,07	0,99	s.i.	s.i.	s.i.	s.i.	1,03	1,57
Arveja grano verde	0,55	0,56	0,60	s.i.	0,56	0,51	0,49	0,54	0,53	0,65	0,58	0,54	0,59
Haba grano verde	0,39	0,41	0,42	0,42	0,41	0,45	0,32	0,44	0,43	0,41	0,39	0,37	0,43
Ajo	1,84	1,75	2,07	1,64	1,42	s.i.	1,41	1,90	2,40	2,00	1,10	2,11	2,00
Cebolla	0,66	0,59	0,57	0,80	0,59	0,63	0,62	0,68	0,54	0,72	0,47	0,60	0,55
Maíz choclo	s.i.	0,50	0,65	s.i.	s.i.	0,90	0,86	0,80	0,30	s.i.	s.i.	0,25	0,25
Tomate	0,69	0,53	0,50	0,70	s.i.	s.i.	0,54	s.i.	0,50	0,54	0,69	0,58	0,40
Zanahoria	0,32	0,40	0,43	0,50	0,44	0,30	0,43	0,50	0,42	0,32	0,39	0,37	0,52
Zapallo	0,28	0,29	0,32	s.i.	0,30	0,30	0,32	0,36	0,28	0,28	0,27	0,26	0,32
Plátano	0,78	0,60	0,62	0,60	s.i.	0,62	s.i.	0,35	0,47	0,50	0,40	s.i.	s.i.
Papaya	0,73	0,65	0,50	0,50	s.i.	0,50	s.i.	0,61	0,75	0,45	0,66	0,80	s.i.
Tuna	0,57	0,51	s.i.	s.i.	s.i.	s.i.	s.i.	0,23	0,24	0,28	0,27	s.i.	s.i.
Caña para alcohol	0,23	0,22	0,24	0,10	0,23	0,10	s.i.	0,20	0,28	0,28	0,25	0,18	s.i.
Alfalfa	0,21	0,23	0,24	0,22	0,25	0,21	0,31	0,22	0,25	0,78	0,24	0,23	0,25
Chirimoya	0,96	0,96	1,11	1,10	s.i.	s.i.	s.i.	s.i.	s.i.	s.i.	0,90	0,99	s.i.
Limón	0,71	0,71	0,65	0,61	s.i.	s.i.	s.i.	0,47	0,46	0,59	0,59	s.i.	s.i.
Manzana	s.i.	s.i.	s.i.	s.i.	s.i.	s.i.	s.i.	0,39	0,41	0,51	0,49	s.i.	s.i.
Naranja	0,70	0,72	0,82	0,84	0,86	s.i.	s.i.	0,37	0,38	0,34	0,40	s.i.	s.i.
Palta	0,77	0,80	0,80	0,82	0,81	0,82	s.i.	0,89	0,89	0,84	0,96	0,86	s.i.
Anís	5,00	4,80	4,90	s.i.	s.i.	s.i.	s.i.	s.i.	s.i.	s.i.	s.i.	5,00	6,20
Avena forrajera	0,19	0,22	0,20	s.i.	0,20	s.i.	s.i.	0,22	0,22	0,20	0,21	0,21	0,22
Cebada forrajera	0,19	0,20	0,18	0,20	0,19	0,19	s.i.	0,22	0,22	0,19	0,22	0,21	0,20
Gallina	5,48	5,50	5,40	5,50	5,40	5,50	5,60	5,50	5,60	5,70	5,48	5,47	5,49
Ovino	5,00	5,00	3,00	3,00	3,00	3,00	3,00	3,00	3,00	3,00	3,00	3,00	3,00
Porcino	9,00	8,00	2,00	2,00	2,00	4,00	4,00	4,00	4,00	4,00	4,00	4,00	4,00
Vacuno	5,00	5,00	3,20	3,00	3,00	3,00	3,00	3,50	3,50	3,50	3,50	3,50	3,50
Alpaca	3,50	3,50	2,50	2,50	2,50	2,50	2,50	2,80	2,80	2,80	3,00	3,00	3,00
Caprino	3,00	3,00	2,50	2,50	2,50	2,50	2,50	2,50	2,50	2,50	2,50	2,50	2,50
Llama	3,50	3,50	2,50	2,50	2,50	2,50	2,50	2,80	2,80	2,80	3,00	3,00	3,00
Cuy*	8,0	10,0	10,0	10,0	10,0	10,0	10,0	10,0	10,0	10,0	10,0	10,0	10,0
Leche (l)	1,50	1,50	1,20	1,00	1,00	1,00	1,00	1,00	1,00	1,00	1,00	1,00	1,00
Huevo (kg)	4,00	4,50	3,40	3,40	3,50	3,50	3,50	2,60	2,60	2,60	2,60	2,60	4,00
Queso (kg)	12,00	12,00	9,00	9,00	10,00	10,00	8,50	8,00	8,00	8,00	8,00	8,00	10,00
Lana de oveja (lb)	2,00	2,00	2,00	2,00	2,00	2,00	2,00	2,00	2,00	2,00	2,00	2,00	2,80
Fibra de alpaca (lb)	4,00	4,00	4,00	4,00	4,00	4,00	5,18	5,20	5,10	5,10	s.i.	s.i.	2,00
Fibra de llama	s.i.	s.i.	s.i.	s.i.	s.i.	s.i.	3,1	3,2	3,18	3,18	s.i.	s.i.	s.i.

*: Precio en pie por unidad.

*: Precio en pie por unidad.

CUADRO 09

REGIÓN APURÍMAC. INDICADORES DEL SECTOR PESCA

ESPECIE	2003							Total 2003	2004						Total	Junio 04/03	Enero-Junio		Var. % Enero-Junio
	Jun.	Jul.	Ago.	Set.	Oct.	Nov.	Dic.		Ene.	Feb.	Mar.	Abr.	May.	Jun.			2003	2004	
TOTAL EXTRACCIÓN	10556	9300	8969	10103	10433	6228	6845	153254	10103	9885	7264,5	6827,6	7642	782	42504	-92,6	101 376	42504	-58,1
Pejerrey (kg.)	10179	8265	7736	8855	9216	5109	6449	123562	9600	8947	6706,5	6272,6	6900	200	38626	-98,0	77 932	38626	-50,4
Laguna Pacucha	10178,6	0	0	8854,8	9216	5108,6	6448,6	105750	9600	8947	6706,5	6 273	6 900	0	38426	-100,0	76 122	38426	-49,5
Otras lagunas	0	8265,4	7736	0	0	0	0	17811	0	0	0	0	0	200	200	-	1 810	200	-
Trucha (Kg.)	94	750	980	997	827	820	172	24890	223	560	307,0	240	480	320	2130	240,4	20 344	2130	-89,5
Criaderos 1/	94	750	980	997	827	820	172	19390	223	560	307,0	240	480	320	2130	240,4	14 844	2130	-85,7
Ríos y lagunas	0	0	0	0	0	0	0	5500	0	0	0	0	0	0	0	-	5 500	0	-
Carpa (Kg.)	236	240	210	215	280	275	200	3099	250	350	225,0	280	230	230	1565	-2,5	1 679	1565	-6,8
Especies Nativas 2/	47	45	43	36	110	24	24	1703	30	28	26,0	35	32	32	183	-31,9	1 421	183	-87,1
TOTAL COMERCIALIZACIÓN	1 495	7 868	8 228	7 576	9 118	20 598	14 972	77 711	6 486	12 830	9268,0	9452,0	8 317	6 252	58 551	318,2	9 351	52605	462,6
Pejerrey	63	1 396	1 513	683	630	820	880	6510	910	780	300,0	980	660	410	4040	550,8	588	4040	587,1
Lorna	375	0	0	0	0	340	0	2253	0	480	1120,0	460	395	0	2455	-100,0	1 913	2455	28,3
Camarón	50	36	38	36	32	0	0	293	0	20	28,0	38	32	0	118	-100,0	151	118	-21,9
Caballa	0	0	0	0	0	0	0	260	0	0	0,0	0	39	200	239	-	260	239	-8,1
Cangrejo	74	1 368	1 296	1 356	1 596	1 008	840	7676	213	390	1300,0	263	560	18	2744	-75,7	212	2743	1193,9
Choro	20	2 220	2 364	2 232	3 432	7 800	6 360	24527	885	1980	264,0	1 170	72	24	4395	20,0	119	4395	3608,9
Jurel o Chita	875	1 640	1 719	2 193	2 370	4 700	3 200	21752	3300	6920	6080,0	5 478	6 134	5 600	33512	540,0	5 930	33512	465,1
Pava	38	45	37	35	36	88	0	419	0	0	60,0	32	25	0	117	-100,0	178	117	-34,3
Trucha	0	0	0	0	0	0	0,00	0	0	0	0,0	0	0	0	0	-	0	0	0,0
Carpa	0	0	0	0	0	0	0,00	0	0	0	0,0	0	0	0	0	-	0	0	0,0
Especies nativas	0	0	0	0	0	0	0,00	0	0	0	0,0	0	0	0	0	-	0	0	0,0
Conchitas	0	504	600	528	600	4 420	3 000,00	9652	435	570	60,0	480	220	0	1765	-	0	1765	+
Calamar	0	32	22	20	15	0	0,00	89	0	0	0,0	0	0	0	0	-	0	0	0,0
Tollo	0	48	32	34	0	43	80,00	237	85	15	56,0	92	0	0	248	-	0	248	+
Bonito	0	33	39	41	43	116	400,00	672	435	162	0,0	460	180	0	1237	-	0	1237	+
Pulpo	0	40	38	25	0	0	0,00	103	0	10	0,0	0	0	0	10	-	0	10	+
Almeja	0	36	30	32	0	0	0,00	98	0	0	0,0	0	0	0	0	-	0	0	0,0
Caracol	0	37	42	45	32	0	0,00	156	0	0	0,0	0	0	0	0	-	0	0	0,0
Corbatilla	0	26	28	0	27	0	0,00	81	0	0	0,0	0	0	0	0	-	0	0	0,0
Lisa	0	175	215	247	238	340	80,00	1295	70	0	4480,0	82	280	240	5152	-	0	5152	+
Pota	0	95	102	0	0	380	132,00	709	153	430	48,0	170	120	300	1221	-	0	1221	+
Langostino	0	12	15	0	0	23	0,00	50	0	360	44,0	32	20	25	481	-	0	481	+
Mero	0	15	11	0	0	0	0,00	26	0	20	0,0	0	0	0	20	-	0	20	+
Cojinova	0	110	87	69	35	0	0,00	301	0	0	0,0	38	43	0	81	-	0	81	0,0
Ojo de uva	0	0	0	0	32	52	0,00	84	0	0	0,0	48	52	0	100	-	0	100	0,0
Merluza	0	0	0	0	0	380	0,00	380	0	260	260,0	0	0	0	520	-	0	520	+
corvina	0	0	0	0	0	44	0,00	44	0	35	0	42	32	0	109	-	0	109	+
cabrilla	0	0	0	0	0	44	0,00	44	0	25	28	37	39	0	129	-	0	129	+
otros	0	0	0	0	0	44	0,00	44	0	373	50	0	0	175	598	-	0	598	+

Fuente: DISUREPE CHANKA

1/ Considera la producción de la DISUREPE-And. (criaderos Andahuaylas) y piscigranjas privadas.

2/ Considera especies nativas (orestias, bagres, suches, sardinas y otros).

CUADRO 11

BANCO DE MATERIALES APURIMAC: MONTO Y NÚMERO DE CRÉDITOS DESEMBOLSADOS.

(En Nuevos Soles)

PROGRAMA	2003							TOTAL	2004						Variación %	
	Jun	Jul	Ago	Sep	Oct	Nov	Dic	2003	Ene	Feb	Mar	Abr	May	Jun	Jun04/03	Acum Ene-Jun 04/03
TOTAL	58 935	8 250	36 000	126 000	56 000	40 700	75 000	801 885	92 400	193 820	108 350	157 740	106 040	27 729	-52,9	49,17
NRO. CRÉDITOS	13	4	6	14	8	5	10	112,0	9	23	16	16	11	3	-76,9	20,00
AUTOCONSTRUCCIÓN	58934,7	8250	36000	126000	56000	40700	75000	#####	92400	193820	108350	157740	94040	27729	-52,9	56,42
NRO. CRÉDITOS	13	4	6	14	8	5	10	109,0	9	23	16	16	11	3	-76,9	25,81
MEJORAMIENTO								0,0							-	-
NRO. CRÉDITOS								0,0							-	-
HOSPEDAJE								0,0							-	-
NRO. CRÉDITOS								0,0							-	-
CREDITOS SUPERVISADOS								0,0							-	-
NRO. CRÉDITOS								0,0							-	-
TECHO LIVIANO								0,0							-	-
NRO. CRÉDITOS								0,0							-	-
COMEDORES POPULARES								0,0							-	-
NRO. CRÉDITOS								0,0							-	-
MICRO EMPRESAS								0,0							-	-
NRO. CRÉDITOS								0,0							-	-
CRÉDITOS COMPLEMENTARIOS								0,0					12000		-	-
NRO. CRÉDITOS								0,0					1		-	-
CRÉD. EXTRAORD. POR PUNTUALIDAD								29 000,0							-	-
NRO. CRÉDITOS								3,0							-	-

Fuente: Banco de Materiales Unidad Operativa Abancay

CUADRO 12

APURIMAC: ARRIBOS A ESTABLECIMIENTOS DE HOSPEDAJE POR PAÍS DE PROCEDENCIA

PAÍS	2003							TOTAL 2003	2004						Var % Jun.04/03	Enero-Junio		Var % Ene.-Jun.04/03
	Jun.	Jul.	Ago.	Set.	Oct.	Nov.	Dic.		Ene.	Feb	Mar	Abr	May	Jun		2003	2004	
TOTAL	9 370	10 448	10 907	10 454	9 938	9 506	8 973	112 192	8 588	7 652	8 713	7 835	7 891	8 498	-9,3	51 966	49 177	-5,4
Total Nac.	9 180	10 170	10 670	10 251	9 688	9 360	8 878	110 082	8 458	7 566	8 613	7 716	7 773	8 257	-10,1	51 065	48 383	-5,3
Total Ext.	190	278	237	203	250	146	95	2 110	130	86	100	119	118	241	26,8	901	794	-11,9
NORTE AMÉRICA	46	84	29	7	27	22	14	353	27	9	16	31	15	80	73,9	170	178	4,7
EE.UU.	45	82	25	0	26	15	9	301	23	5	6	29	14	72	60,0	144	149	3,5
Canadá	1	2	4	7	1	7	5	52	4	4	10	2	1	8	700,0	26	29	11,5
CENTRO AMÉRICA	0	1	3	0	1	0	0	7	4	2	4	0	0	1	-	2	11	450,0
México	0	1	3	0	0	0	0	6	4	0	2	0	0	1	-	2	7	250,0
Otros países	0	0	0	0	1	0	0	1	0	2	2	0	0	0	-	0	4	-
SUD AMÉRICA	40	5	11	7	15	7	9	225	25	13	4	12	6	17	-57,5	171	77	-55,0
Argentina	10	1	2	0	2	1	0	23	7	3	1	6	1	4	-60,0	17	22	29,4
Bolivia	2	2	2	2	6	0	5	26	0	0	2	0	1	2	0,0	9	5	-44,4
Brasil	9	1	2	2	6	4	0	78	5	7	0	1	2	0	0,0	63	15	-76,2
Chile	1	0	0	0	1	1	0	4	4	0	0	1	0	0	0,0	2	5	150,0
Colombia	2	1	1	1	0	0	3	11	5	1	1	0	2	5	150,0	5	14	180,0
Ecuador	0	0	2	0	0	1	0	28	0	2	0	0	0	3	-	25	5	-80,0
Paraguay	0	0	0	0	0	0	0	8	0	0	0	0	0	2	-	8	2	-75,0
Uruguay	0	0	0	0	0	0	1	2	0	0	0	0	0	0	-	1	0	-100,0
Venezuela	7	0	0	0	0	0	0	13	0	0	0	0	0	1	-85,7	13	1	-92,3
Otros países	9	0	2	2	0	0	0	32	4	0		4	0	0	0,0	28	8	-71,4
EUROPA	60	122	139	127	193	101	60	1 128	61	45	69	57	85	133	121,7	386	450	16,6
Alemania	12	20	34	0	42	21	15	259	20	8	15	10	15	24	100,0	127	92	-27,6
España	2	1	2	1	4	12	1	47	3	3	0	3	1	13	550,0	26	23	-11,5
Francia	2	1	2	38	35	7	8	117	6	10	26	29	35	38	1 800,0	26	144	453,8
Italia	6	21	58	19	55	44	14	239	18	6	14	2	14	10	66,7	28	64	128,6
Inglaterra	21	41	5	37	16	0	0	170	4	3	9	8	4	10	-52,4	71	38	-46,5
Otros países	17	38	38	32	41	17	22	296	10	15	5	5	16	38	123,5	108	89	-17,6
ASIA	5	7	8	6	2	4	3	52	1	8	3	0	4	2	-60,0	22	18	-18,2
Japón	4	6	1	1	0	1	2	22	0	2	0	0	4	1	-75,0	11	7	-36,4
Korea	1	0	2	0	0	0	1	8	0	5	0	0	0	0	0,0	5	5	0,0
Otros países	0	1	5	5	2	3	0	22	1	1	3	0	0	1	-	6	6	0,0
OTROS	10	11	8	11	12	12	9	163	12	9	4	6	8	8	-20,0	100	47	-53,0

Fuente: Ministerio de industria y turismo de Apurimac

CUADRO 13

REGIÓN APURÍMAC: PERNOCTACIONES DE TURISTAS NACIONALES Y EXTRANJEROS

PAÍS	2003							TOTAL 2003	2004						Var % Jun.04/03	Enero-Junio		Var % Ene.-Jun.04/03
	Jun.	Jul.	Ago.	Set.	Oct.	Nov.	Dic.		Ene.	Feb	Mar	Abr	May	Jun		2003	2004	
TOTAL	11 977	13 508	14 018	13 288	12 681	12 633	11 141	143 974	10 979	10 419	11 342	10 021	10 094	10 570	-11,7	66 705	63 425	-4,9
Total Nac.	11 748	13 137	13 735	13 066	12 398	12 453	11 040	141 058	10 827	10 271	11 229	9 827	9 966	10 238	-12,9	53 481	62 358	16,6
Total Ext.	229	371	283	222	283	180	101	2 916	152	148	113	194	128	332	45,0	1 247	1 067	-14,4
NORTE AMÉRICA	46	84	29	7	31	29	14	364	34	10	19	98	20	123	167,4	124	304	145,2
EE.UU.	45	82	25	0	30	16	9	306	30	5	8	96	19	107	137,8	99	265	167,7
Canadá	1	2	4	7	1	13	5	58	4	5	11	2	1	16	1 500,0	25	39	56,0
CENTRO AMÉRICA	0	1	3	0	1	0	0	7	5	5	4	0	0	1	-	2	15	650,0
México	0	1	3	0	0	0	0	6	5	0	2	0	0	1	-	2	8	300,0
Otros países	0	0	0	0	1	0	0	1	0	5	2	0	0	0	-	0	7	0,0
SUD AMÉRICA	40	5	11	9	20	16	11	243	27	62	4	13	5	25	-37,5	131	136	3,8
Argentina	10	1	2	0	5	1	0	26	7	3	1	7	0	10	0,0	7	28	300,0
Bolivia	2	2	2	2	7	0	6	28	0	0	2	0	1	4	100,0	7	7	0,0
Brasil	9	1	2	4	7	9	0	86	5	54	0	1	2	0	0,0	54	62	14,8
Chile	1	0	0	0	1	1	0	4	6	0	0	1	0	0	0,0	1	7	0,0
Colombia	2	1	1	1	0	0	4	12	5	3	1	0	2	5	150,0	3	16	433,3
Ecuador	0	0	2	0	0	5	0	32	0	2	0	0	0	3	-	25	5	-80,0
Paraguay	0	0	0	0	0	0	0	8	0	0	0	0	0	2	-	8	2	-75,0
Uruguay	0	0	0	0	0	0	1	2	0	0	0	0	0	0	-	1	0	0,0
Venezuela	7	0	0	0	0	0	0	13	0	0	0	0	0	1	-85,7	6	1	-83,3
Otros países	9	0	2	2	0	0	0	32	4	0		4	0	0	0,0	19	8	-57,9
EUROPA	89	169	178	185	216	111	62	1 357	68	53	79	76	90	172	93,3	347	538	55,0
Alemania	12	20	34	52	47	22	17	319	24	11	15	11	15	25	108,3	115	101	-12,2
España	2	1	2	2	6	12	1	50	4	4	0	14	1	34	1 600,0	24	57	137,5
Francia	31	48	41	39	37	8	8	257	6	13	27	31	38	48	54,8	45	163	262,2
Italia	6	21	58	19	56	45	14	241	18	6	14	3	14	10	66,7	22	65	195,5
Inglaterra	21	41	5	41	17	0	0	175	4	3	9	11	6	12	-42,9	50	45	-10,0
Otros países	17	38	38	32	53	24	22	315	12	16	14	6	16	43	152,9	91	107	17,6
ASIA	5	7	8	8	2	9	5	61	2	9	3	2	4	3	-40,0	17	23	35,3
Japón	4	6	1	1	0	1	4	24	0	3	0	0	4	1	-75,0	7	8	14,3
Korea	1	0	2	0	0	0	1	8	0	5	0	0	0	0	0,0	4	5	25,0
Otros países	0	1	5	7	2	8	0	29	2	1	3	2	0	2	-	6	10	66,7
OTROS	7	11	8	13	13	15	9	101	16	9	4	5	9	8	14,3	25	51	104,0

CUADRO 14

REGION APURIMAC: GENERACION Y VENTA DE ENERGIA ELECTRICA (MWH)

	2003							Total 2003	2004						Variación % Jun.04/03	Enero-Junio		Variación % Ene - Jun 04/03
	Jun.	Jul.	Ago.	Set.	Oct.	Nov.	Dic.		Ene.	Feb.	Mar.	Abr.	May.	Jun.		2003	2004	
GENERACION DE ENERGIA																		
TOTAL ENERGIA	2 253	2 158	1 960	2 094	2 288	2 509	2 772	29 938	3 123	2 655	3 002	3 319	2 721	2 179	-3,3	16 155	16 999	5,2
Hidráulica	2 216	2 108	1 878	2 060	2 249	2 477	2 748	29 507	3 114	2 630	2 993	3 282	2 672	2 132	-3,8	15 987	16 823	5,2
Térmica	37	50	83	35	39	32	24	431	9	25	9	36	49	47	27,9	168	176	4,6
VENTA DE ENERGIA ELECTRICA																		
TOTAL VENTA ENERGIA	2 117	2 110	2 143	2 145	2 091	2 118	2 302	24 607	2 083	2 140	2 269	2 778	2 188	2 357	11,3	11 719	13 815	17,9
MERCADO REGULADO	2 117	2 110	2 143	2 145	2 091	2 118	2 302	24 607	2 083	2 140	2 269	2 778	2 188	2 357	11,3	11 719	13 815	17,9
Media Tensión	256	247	227	209	218	219	217	2 847	226	307	487	811	206	229	-10,5	1 510	2 266	50,1
Baja Tensión	1 861	1 863	1 916	1 936	1 873	1 899	2 085	21 760	1 857	1 833	1 782	1 967	1 982	2 128	14,3	10 209	11 549	13,1
Alumbrado Público	191	198	205	205	204	213	206	2 356	213	213	199	213	206	212	11,0	1 099	1 256	14,3
No Residencial	298	307	357	355	347	343	374	3 753	334	339	329	371	365	389	30,5	1 674	2 127	27,1
Residencial	1 320	1 309	1 354	1 376	1 322	1 343	1 505	15 343	1 310	1 281	1 254	1 383	1 411	1 527	15,7	7 194	8 166	13,5
Otros	52	49					0	308	0	0	0	0	0	0	-	242	0	-
MERCADO LIBRE																		

Fuente: EGEMSA, Electro Sur Este S.A.A.

CUADRO 15

REGIÓN APURÍMAC: DEPÓSITOS EN EL SISTEMA FINANCIERO

(Saldo en Miles de Nuevos Soles)

ENTIDADES FINANCIERAS	2003							2004					
	Jun.	Jul.	Ago.	Sep.	Oct.	Nov.	Dic.	Ene	Feb	Mar	Abr	May	Jun
I. SISTEMA BANCARIO	33 969	38 181	36 182	34 161	34 376	28 707	33 775	30 799	30 200	27 902	29 576	28 964	28 306
BANCA MÚLTIPLE	30 917	35 927	33 695	31 982	32 120	27 032	31 570	28 444	28 092	25 679	27 249	26 483	25 707
Crédito	30 917	35 927	33 695	31 982	32 120	27 032	31 570	28 444	28 092	25 679	27 249	26 483	25 707
BANCA DE CONSUMO													
Trabajo	3 052	2 254	2 487	2 179	2 256	1 675	2 205	2 355	2 108	2 223	2 327	2 481	2 599
II.SISTEMA NO BANCARIO	21 755	22 174	23 573	23 610	24 114	30 298	25 487	25 320	25 347	24 573	23 916	23 758	23 625
Caja Municipal Arequipa	1 188	1 452	1 624	1 716	1 999	7 125	1 725	1 668	2 285	1 895	2 036	2 083	2 043
Caja Municipal Cusco	15 579	15 627	16 665	16 492	16 465	17 055	17 634	17 569	17 050	16 591	15 894	15 847	15 819
CRAC. Quillabamba	4 988	5 096	5 285	5 401	5 651	6 117	6 128	6 083	6 012	6 088	5 986	5 829	5 764
T O T A L	55 724	60 355	59 755	57 770	58 490	59 005	59 262	56 119	55 547	52 475	53 491	52 722	51 931
TOTAL M/N	26 392	29 907	28 930	27 924	29 121	29 100	30 386	28 618	27 082	24 735	24 898	25 786	26 136
TOTAL M/E	29 332	30 448	30 826	29 846	29 370	29 905	28 876	27 501	28 465	27 741	28 593	26 936	25 796

Fuente: Entidades Financieras

CUADRO 16

REGIÓN APURÍMAC: DEPÓSITOS EN LA BANCA MÚLTIPLE SEGÚN MODALIDAD

(Saldo en Miles de Nuevos Soles)

ENTIDADES FINANCIERAS	2003							2004					
	Jun.	Jul.	Ago.	Set.	Oct.	Nov.	Dic.	Ene.	Feb.	Mar.	Abr.	May.	Jun.
DEPÓSITOS A LA VISTA	5 142	6 539	5 724	6 435	5 728	5 580	6 325	4 845	4 787	4 844	6 747	7 254	7 648
Crédito	5 142	6 539	5 724	6 435	5 728	5 580	6 325	4 845	4 787	4 844	6 747	7 254	7 648
Trabajo	0	0	0	0	0	0	0	0	0	0	0	0	0
DEPÓSITOS DE AHORRO	25 436	27 398	26 152	23 423	24 272	19 160	23 417	21 738	21 122	19 905	19 778	18 931	17 894
Crédito	23 239	25 889	24 445	22 048	22 794	18 004	22 026	20 216	19 866	18 546	18 295	17 254	16 143
Trabajo	2 197	1 509	1 707	1 375	1 478	1 156	1 391	1 522	1 256	1 359	1 483	1 677	1 751
DEPÓSITOS A PLAZO	3 391	4 243	4 307	4 302	4 376	3 967	4 033	4 216	4 290	3 153	3 051	2 778	2 763
Crédito	2 536	3 498	3 527	3 498	3 598	3 448	3 219	3 383	3 438	2 289	2 207	1 974	1 915
Trabajo	855	745	780	804	778	519	814	833	852	864	844	804	848
TOTAL	33 969	38 181	36 182	34 161	34 376	28 707	33 775	30 799	30 200	27 902	29 576	28 964	28 306
Crédito	30 917	35 927	33 695	31 982	32 120	27 032	31 570	28 444	28 092	25 679	27 249	26 483	25 707
Trabajo	3 052	2 254	2 487	2 179	2 256	1 675	2 205	2 355	2 108	2 223	2 327	2 481	2 599
TOTAL M/N	15 723	18 997	17 301	16 168	16 935	16 177	17 001	15 091	13 868	11 608	12 446	13 336	13 508
TOTAL M/E	18246	19184	18881	17992	17441	12 530	16 774	15 708	16 332	16 295	17 130	15 628	14 798

Fuente: Entidades Financieras

CUADRO 17

REGIÓN APURÍMAC: DEPÓSITOS EN EL SISTEMA NO BANCARIO SEGÚN MODALIDAD

(Saldo en miles de Nuevos Soles)

ENTIDADES FINANCIERAS	2003							2004					
	Jun.	Jul.	Ago.	Set.	Oct.	Nov.	Dic.	Ene.	Feb.	Mar.	Abr.	May.	Jun.
DEPÓSITOS DE AHORRO	13 686	13 639	14 372	14 006	14 316	19 958	15 277	14 462	14 050	13 155	12 370	12 221	12 105
Caja Municipal Arequipa	704	890	944	1 023	1 264	6 409	1 294	1 258	1 625	1 195	1 331	1 414	1 347
Caja Municipal Cusco	10 980	10 750	11 502	11 155	11 167	11 630	12 029	11 369	10 640	10 284	9 422	9 317	9 265
CRAC Quillabamba	2 002	1 999	1 926	1 828	1 885	1 919	1 954	1 835	1 785	1 676	1 617	1 490	1 493
DEPÓSITOS A PLAZO	8 069	8 535	9 201	9 603	9 798	10 340	10 210	10 858	11 297	11 418	11 546	11 537	11 520
Caja Municipal Arequipa	483	563	680	693	734	717	432	410	659	699	705	668	696
Caja Municipal Cusco	4 599	4 876	5 162	5 337	5 298	5 425	5 605	6 200	6 409	6 307	6 472	6 530	6 554
CRAC Quillabamba	2 986	3 096	3 359	3 573	3 766	4 198	4 174	4 248	4 228	4 412	4 369	4 339	4 270
T O T A L	21 755	22 174	23 573	23 610	24 114	30 298	25 487	25 320	25 347	24 573	23 916	23 758	23 625
Caja Municipal Arequipa	1 188	1 452	1 624	1 716	1 999	7 125	1 725	1 668	2 285	1 895	2 036	2 083	2 043
Caja Municipal Cusco	15 579	15 627	16 665	16 492	16 465	17 055	17 634	17 569	17 050	16 591	15 894	15 847	15 819
CRAC Quillabamba	4 988	5 096	5 285	5 401	5 651	6 117	6 128	6 083	6 012	6 088	5 986	5 829	5 764
TOTAL M/N	10 669	10 910	11 629	11 755	12 186	12 923	13 385	13 527	13 214	13 127	12 452	12 450	12 628
TOTAL M/E	11 086	11 264	11 945	11 854	11 929	17 375	12 102	11 793	12 133	11 446	11 464	11 308	10 997

Fuente: Entidades Financieras

CUADRO 18

REGIÓN APURÍMAC: COLOCACIONES DEL SISTEMA FINANCIERO

(Saldo en Miles de Nuevos Soles)

ENTIDADES FINANCIERAS	2003							2004					
	Jun.	Jul.	Ago.	Sep.	Oct.	Nov.	Dic.	Ene.	Feb.	Mar	Abr	May	Jun
I. SISTEMA BANCARIO	4 688	4 574	4 572	4 387	4 125	4 240	3 823	3 972	3 873	3 857	3 936	4 078	2 971
BANCA MÚLTIPLE	2 709	2 643	2 679	2 425	2 140	2 204	1 825	1 929	1 881	1 839	1 850	1 993	911
Crédito	2 709	2 643	2 679	2 425	2 140	2 204	1 825	1 929	1 881	1 839	1 850	1 993	911
BANCA DE CONSUMO													
Trabajo	1 979	1 931	1 893	1 962	1 985	2 036	1 998	2 043	1 992	2 018	2 086	2 085	2 060
II.SISTEMA NO BANCARIO	32 165	33 088	34 165	34 943	36 006	37 376	37 643	38 608	38 500	39 126	37 744	38 821	39 108
Caja Municipal Arequipa	6 949	7 187	7 352	7 598	7 807	8 176	7 293	8 707	8 430	8 450	8 125	8 079	8 315
Caja Municipal Cusco	23 342	24 099	24 910	25 318	26 037	26 924	27 954	27 347	27 465	28 095	27 004	28 139	28 191
CRAC Quillabamba	1 874	1 801	1 903	2 027	2 162	2 275	2 396	2 554	2 605	2 581	2 615	2 603	2 602
T O T A L	36 853	37 662	38 737	39 330	40 130	41 616	41 467	42 580	42 372	42 983	41 680	42 899	42 079
TOTAL M/N	26 605	26 957	27 509	27 964	28 594	28 983	29 226	29 285	29 328	29 849	29 254	29 491	29 338
TOTAL M/E	10 248	10 705	11 228	11 366	11 537	12 633	12 241	13 295	13 044	13 135	12 426	13 408	12 741

Fuente: Entidades Financieras

CUADRO 19

REGIÓN APURÍMAC: COLOCACIONES DEL SISTEMA FINANCIERO POR SECTORES ECONÓMICOS

(Saldo en Miles de Nuevos Soles)

SECTOR	2003							2004					
	Jun.	Jul.	Ago.	Set.	Oct.	Nov.	Dic.	Ene.	Feb.	Mar	Abr	May	Jun
AGRICULTURA	854	826	834	686	561	578	494	257	753	746	733	760	506
GANADERÍA	58	53	0	56	0	48	42	0	43	45	42	43	49
PESQUERÍA	11	9	64	5	60	8	7	0	10	10	9	12	10
MINERÍA	0	0	0	0	0	0	0	0	0	0	0	0	0
INDUSTRIA	439	466	501	61	25	22	14	506	525	510	506	509	526
TRANSPORTES	1 869	1 978	2 077	0	0	0	0	2 462	2 465	2 272	2 276	2 267	2 355
COMERCIO	14 246	14 713	15 241	1 559	856	904	738	14 061	14 872	15 612	16 036	15 714	16 675
CONSTRUCCIÓN	1	1	2	1	0	0	0	0	0	0	0	0	0
SECTOR PÚBLICO	754	689	694	564	577	582	483	0	587	585	567	648	482
DIVERSOS	18 621	18 927	19 325	36 397	38 051	39 473	39 690	25 295	23 118	23 204	21 510	22 947	21 476
T O T A L	36 853	37 662	38 737	39 330	40 130	41 616	41 467	42 580	42 372	42 983	41 680	42 899	42 079

Fuente: Entidades Financieras

CUADRO 20

REGIÓN APURIMAC: COEFICIENTE DE CARTERA PESADA DEL SISTEMA FINANCIERO 1/

ENTIDADES FINANCIERAS	2003							2004					
	Jun.	Jul.	Ago.	Set.	Oct.	Nov.	Dic.	Ene.	Feb.	Mar.	Abr.	May.	Jun.
I. SISTEMA BANCARIO	69,23	69,68	68,57	75,75	66,05	64,09	71,35	33,07	33,76	33,76	33,29	32,14	7,82
BANCA MULTIPLE	69,23	69,68	68,57	75,75	66,05	64,09	71,35	68,10	69,52	70,79	70,82	65,77	25,50
Crédito	69,23	69,68	68,57	75,75	66,05	64,09	71,35	68,10	69,52	70,79	70,82	65,77	25,50
Trabajo	0,00	0,00	0,00	0,00	0,00	0,00	0,00	0,00	0,00	0,00	0,00	0,00	0,00
II. SISTEMA NO BANCARIO	2,69	2,96	3,07	3,68	3,77	3,90	3,70	4,82	5,40	6,75	7,98	7,27	5,53
Caja Municipal Arequipa	1,13	0,85	0,82	1,04	1,01	3,08	3,54	3,61	5,26	6,29	7,27	4,26	4,52
Caja Municipal Cusco	2,53	2,79	3,06	3,68	3,83	3,47	3,00	4,52	4,72	6,21	7,51	7,34	5,05
CRAC Quillabamba	10,46	13,72	11,85	13,63	13,03	11,98	12,36	12,21	13,03	14,16	14,97	15,86	16,23
T O T A L	7,43	7,49	7,45	7,94	7,42	6,90	6,20	7,46	7,99	9,18	10,37	9,64	5,66

1/ (Colocaciones vencidas + cobranza judicial)/(total de Colocaciones)

CUADRO 21

REGIÓN APURÍMAC: RELACIÓN COLOCACIONES/DEPÓSITOS DEL SISTEMA FINANCIERO

(En Miles de Nuevos Soles)

ENTIDADES FINANCIERAS	2003							2004					
	Jun.	Jul.	Ago.	Sep.	Oct.	Nov.	Dic.	Ene	Feb	Mar	Abr	May	Jun
I. SISTEMA BANCARIO	0,14	0,12	0,13	0,13	0,12	0,15	0,11	0,13	0,13	0,14	0,13	0,14	0,10
BANCA MÚLTIPLE	0,14	0,12	0,13	0,13	0,12	0,15	0,06	0,07	0,07	0,07	0,07	0,08	0,04
Crédito	0,09	0,07	0,08	0,08	0,07	0,08	0,06	0,07	0,07	0,07	0,07	0,08	0,04
BANCA DE CONSUMO								0,00	0,00	0,00	0,00	0,00	0,00
Trabajo	0,65	0,86	0,76	0,90	0,88	1,22	0,91	0,87	0,94	0,91	0,90	0,84	0,79
II. SISTEMA NO BANCARIO	1,48	1,49	1,45	1,48	1,49	1,23	1,48	1,52	1,52	1,59	1,58	1,63	1,66
								0,00	0,00	0,00	0,00	0,00	0,00
Caja Municipal Arequipa	5,85	4,95	4,53	4,43	3,91	1,15	4,23	5,22	3,69	4,46	3,99	3,88	4,07
Caja Municipal Cusco	1,50	1,54	1,49	1,54	1,58	1,58	1,59	1,56	1,61	1,69	1,70	1,78	1,78
CRAC Quillabamba	0,38	0,35	0,36	0,38	0,38	0,37	0,39	0,42	0,43	0,42	0,44	0,45	0,45
TOTAL	0,66	0,62	0,65	0,68	0,69	0,71	0,70	0,76	0,76	0,82	0,78	0,81	0,81

Fuente: Entidades Financieras

CUADRO 22

TASAS DE INTERES ACTIVAS Y PASIVAS DEL SISTEMA BANCARIO 1/

Mes	MONEDA NACIONAL							MONEDA EXTRANJERA						
	ACTIVAS			PASIVAS				ACTIVAS			PASIVAS			
	Sobregiros	Prestamo a 360 días	TAMN	Ahorros	Plazo de 180 a 359 días	TIPMN	Legal	Sobregiros	Prestamo a 360 días	TAMEX	Ahorros	Plazo 180 a 359 días	TIPMEX	Legal
2002														
Dic	69,1000	14,8285	20,6806	1,6866	5,0654	3,6464	3,6464	22,6000	8,1162	10,1520	0,7125	2,2493	1,3494	1,3494
2003														0,0000
Ene	67,3146	14,9098	20,2909	1,7050	5,0513	3,5425	3,5425	23,0232	8,2795	10,1283	0,7065	2,2307	1,3006	1,3006
Feb	61,5057	14,9337	19,9519	1,6997	5,0576	3,4816	3,4816	20,2055	8,9381	10,5990	0,6874	2,2156	1,2379	1,2379
Mar	60,3902	14,2747	20,3234	1,6864	5,0174	3,4134	3,4134	20,2821	8,8099	10,4195	0,6869	2,1888	1,2104	1,2104
Abr	60,4047	13,9221	20,0406	1,5851	4,9698	3,3345	3,3345	20,2614	8,9909	10,4638	0,6826	2,1764	1,1803	1,1803
May	61,5100	13,6000	19,7880	1,5700	4,8600	3,3139	3,3139	24,4100	8,5500	10,1010	0,6900	2,1400	1,1865	1,1865
Jun	72,1813	13,9565	20,6996	1,5005	4,7931	3,2564	3,2564	23,6040	7,8702	9,6253	0,6599	1,9733	1,1502	1,1502
Jul	50,6064	14,2676	21,0651	1,4401	4,6574	3,1460	3,1460	21,5479	7,4329	9,2898	0,6259	1,9126	1,0985	1,0985
Ago	55,5862	14,3809	21,5678	1,3828	4,4921	2,9877	2,9877	21,3345	6,9400	9,0206	0,6277	1,8683	1,0640	1,0635
Sep	66,8219	14,2917	21,9902	1,3279	4,3815	2,8998	2,8998	23,5039	6,8595	8,9256	0,6243	1,8123	1,0366	1,0366
Oct	66,0525	13,8683	21,9102	1,3259	4,3745	2,8312	2,8312	23,4293	6,9650	8,9823	0,6123	1,7717	1,0155	1,0155
Nov	66,2774	13,9699	22,2843	1,3320	4,3299	2,7057	2,7057	23,6263	6,9691	9,0391	0,6220	1,7076	0,9935	0,9935
Dic	66,9373	13,9664	22,2761	1,3052	4,2027	2,5411	2,5411	23,7440	7,2419	9,3330	0,6085	1,6437	0,9738	0,9738
2004														
Ene	70,4948	14,4736	23,6765	1,3258	4,1655	2,4655	2,4655	26,7616	7,2930	9,4392	0,5984	1,5911	1,0328	1,0328
Feb	70,4582	14,8705	24,1130	1,3512	4,0988	2,4365	2,4365	26,6735	7,1481	9,2170	0,6099	1,5542	0,9614	0,9614
Mar	61,3173	14,7568	24,5287	1,3643	3,8978	2,3681	2,3681	21,5351	7,2997	9,2565	0,6474	1,5423	0,9974	0,9974
Abr	48,1234	14,2096	24,2268	1,2789	3,8319	2,3340	2,3340	20,8931	7,1022	9,0643	0,5867	1,5432	0,9757	0,9757
May	47,1694	14,4931	24,3855	1,2749	3,7804	2,3581	2,3581	19,0607	6,9087	8,8639	0,5623	1,5487	0,9787	0,9787
Jun	45,1500	14,7418	25,0560	1,2593	3,7970	2,3803	2,3812	20,1447	6,6742	8,6357	0,5883	1,6520	1,0100	1,0078

Fuente: Superintendencia de Banca y Seguros

1/ Tasas expresadas en terminos efectivos anuales.

TAMN: Es la tasa activa de mercado promedio ponderado en moneda nacional.

TIPMN: Es la tasa pasiva de mercado promedio ponderada en moneda nacional.

TAMEX: Es la tasa activa de mercado promedio ponderada en moneda extranjera.

TIPMEX: Es la tasa pasiva de mercado promedio ponderada en moneda extrajera.

CUADRO 23

DEPARTAMENTO DE APURÍMAC: INGRESOS CORRIENTES DEL GOBIERNO CENTRAL EN TÉRMINOS NOMINALES

(Nuevos Soles)

	2003							Total Ene-Dic	2 004						Total 2004	% del Acumulado 2004	VARIACIÓN % REAL	
	Jun.	Jul.	Ago.	Sep.	Oct.	Nov.	Dic.		Ene	Feb	Mar	Abr	May	Jun			Jun. 04/03	Ene-Jun 04/03
TOTAL ING. CORRIENTES (I+II)	1901406	1849156	2205204	1713645	1870750,4	1753156	2068195	22 586 603,8	2 357 356	1 783 817	2 129 952	1 734 903	1 866 563	2 005 893	11 878 485	100,00	1,19	3,43
I. INGRESOS TRIBUTARIOS	579781	590945	613244	540407	627764	548624	688992	7 117 800,4	742 567	557 425	723 046	566 267	626 968	633 672	3 849 945	32,41	4,84	6,39
1. Impto a los ingresos	286574	334907	286990	276126	292763	266900	329325	3 590 064,4	349 863	307 961	369 361	342 862	336 291	362 113	2 068 451	0,00	21,21	11,19
2. Impto General a las Ventas (IGV)	181191	132450	200115	155748	211951	165291	225682	2 112 045,0	262 222	144 441	243 519	119 624	185 794	153 740	1 109 340	0,00	-18,61	5,37
3. Impto Selectivo al Consumo (ISC)	1383	1264	1125	977	1518	1477	2113	17 119,0	2 265	1 899	1 441	1 539	1 343	1 689	10 176	0,00	17,15	14,07
4. Otros Ingresos Tributarios 1/	110633	122324	125014	107556	121532	114956	131872	1 398 572,0	128 217	103 124	108 725	102 242	103 539	116 130	661 978	0,00	0,69	-4,97
II. INGRESOS NO TRIBUTARIOS	1321625	1258211	1591960	1173238	1242986,4	1204532	1379203	15 468 803,4	1 614 789	1 226 392	1 406 907	1 168 636	1 239 595	1 372 221	8 028 540	67,59	-0,41	2,07
1. FONAVI	0	0	0	0	0	0	0	302,0	0	0	151	225	152	193	721	0,00	#DIV/0!	131,58
2. ONP	349303	322289	417055	308783	312596,6	345627	360527	3 843 407,6	522 117	283 150	376 546	294 950	336 524	343 613	2 156 900	0,00	-5,64	17,72
3. ESSALUD	726835	690004	1124794	821392	875498,8	817644	924532	9 936 861,8	1 062 141	847 091	938 753	835 039	854 208	965 962	5 503 194	0,00	27,48	13,71
4. Otros	245487	245918	50111	43063	54891	41261	94144	1 688 232,0	30 531	96 151	91 457	38 422	48 711	62 453	367 725	0,00	-75,60	-69,23

FUENTE: SUNAT - SUNAD

1/ Incluye I.E.S.

CUADRO 24

REGIÓN APURÍMAC: EJECUCION PRESUPUESTAL DE INGRESOS Y GASTOS

En Nuevos Soles

CATEGORIA GENERICA	Presupto. Auto. 2003	2 003							TOTAL EJECUTADO	Presupto. Auto. 2004	2 004						TOTAL 2 004	Variación porcentual		
		Jun.	Jul.	ago.	Sep.	Oct.	Nov.	Dic.			Ene	Feb	Mar	Abr	May	Jun		Jun.04/03	Ene-Jun. 04/03	
INGRESOS CORRIENTES	10 402 539	343 236	559 396	310 790,8	514 836	383 667	648 905	618 606,07	5 469 533	8 315 354	305 556	334 806	383 649	292 725	1 722 773	1 897 566	4 937 075	452,8	102,9	
IMPUESTOS									0	0	0	0	0	0	0	0	0	0,0	0,0	
TASAS	1 135 085	46 158	50 766	41 333	101 196	38 014	39 281	67 616	742 491	1 241 476	77 226	59 705	71 655	61 752	311 460	327 220	909 018	608,9	124,8	
CONTRIBUCIONES	45 700								0	45 900	0	0	0	0	0	0	0	0,0	0,0	
VENTA DE BIENES	3 850 570	121 954	384 199	141 982	196 505	199 201	458 588	162 716	2 566 547	3 683 324	103 016	135 637	192 876	162 925	814 075	899 675	2 308 204	637,7	125,6	
PRESTACION DE SERVICIOS	4 372 999	129 208	81 367	74 450	138 869	89 410	96 649	314 422	1 639 977	2 357 267	101 582	101 353	105 765	50 783	471 949	488 702	1 320 134	278,2	56,3	
RENTAS DE LA PROPIEDAD	706 193	44 501	41 472	51 279	76 580	56 002	53 385	72 097	503 778	824 187	23 543	37 486	12 410	16 543	121 739	178 419	390 140	300,9	155,1	
MULTAS SANCCIONES Y OTROS	99 300								588	0	0	0	0	0	0	0	0	0,0	0,0	
OTROS INGRESOS CORRIENTES	192 692	1 415	1 593	1 747	1 686	1 040	1 001	1 756	16 153	163 200	189	625	942	723	3 550	3 550	9 579	151,0	30,7	
INGRESOS DE CAPITAL	54 000	0	0	0	0	0	0	0	0	0	0	0	0	0	0	0	0	#,DIV/0!	#,DIV/0!	
VENTA DE ACTIVOS	54 000								0	0	0	0	0	0	0	0	0	#,DIV/0!	#,DIV/0!	
AMORTIZACION POR PRESTAMOS									0	0	0	0	0	0	0	0	0	#,DIV/0!	#,DIV/0!	
OTROS INGRESOS DE CAPITAL									0	0	0	0	0	0	0	0	0	#,DIV/0!	#,DIV/0!	
TRANSFERENCIAS	6 579 417	156 741	1 753 533	488 408	74 528	271 520	128 706	360 015	4 562 048	20 166 087	267 139	1 162 327	1 764 965	296 555	6 879 783	7 883 275	18 254 044	4929,5	1128,9	
TRANSFERENCIAS	6 579 417	156 741	1 753 533	488 408	74 528	271 520	128 706	360 015	4 562 048	20 166 087	267 139	1 162 327	1 764 965	296 555	6 879 783	7 883 275	18 254 044	4929,5	1128,9	
FINANCIAMIENTO	2 146 561	0	0	0	0	-7 878	0	0	2 138 684	2 384 282	0	57 200	49 554	0	234 665	234 605	576 024	#,DIV/0!	-73,2	
OPERACIONES DE CREDITO									0	0	0	0	0	0	0	0	0	#,DIV/0!	#,DIV/0!	
SALDOS DE BALANCE	2 146 561					-7 878			2 138 684	2 384 282	0	57 200	49 554	0	234 665	234 605	576 024	#,DIV/0!	-73,2	
TOTAL	19 182 517	499 977	2 312 929	799 199	589 364	647 309	777 611	978 621	12 170 265	30 865 723	572 695	1 554 333	2 198 167	589 280	8 837 221	10 015 446	23 767 142	1903,2	291,9	
GASTO CORRIENTE	179 927 122	14 165 093	17 587 167	14 235 957	14 158 532	13 912 378	13 929 988	17 475 288	172 766 411	186 687 829	13 126 836	14 054 690	13 671 021	17 321 833	14 953 467	15 451 407	88 579 254	9,1	8,7	
PERSONAL Y OBLIGACIONES SOCIALES	130 331 309	9 734 066	13 997 156	10 426 064	10 559 194	10 664 320	10 668 984	13 257 710	130 027 426	134 996 605	10 525 358	10 721 389	10 190 489	13 216 148	11 449 686	11 540 394	67 643 463	18,6	11,9	
OBLIGACIONES PREVISIONALES	22 212 232	1 733 345	2 151 685	1 721 346	1 723 400	1 722 289	1 724 276	2 182 240	22 203 010	22 769 638	1 721 227	1 730 723	1 727 669	2 390 140	1 741 107	1 746 896	11 057 762	0,8	0,7	
BIENES Y SERVICIOS	26 838 813	2 623 975	1 402 635	2 055 997	1 842 809	1 482 911	1 504 177	1 920 116	19 991 950	28 255 397	835 900	1 558 288	1 705 189	1 647 566	1 722 558	2 118 825	9 588 327	-19,3	-2,0	
OTROS GASTOS CORRIENTES	544 768	73 707	35 691	32 550	33 129	42 858	32 550	115 222	544 026	666 189	44 351	44 290	47 674	67 979	40 116	45 292	289 702	-38,6	14,9	
GASTO DE CAPITAL	47 374 658	841 391	574 721	781 143	1 545 452	4 691 915	1 496 467	1 012 732	13 601 640	13 393 894	234 653	293 094	235 547	222 550	1 194 210	2 183 489	4 363 543	159,5	24,7	
INVERSIONES	44 983 671	749 201	546 312	651 867	1 430 904	4 599 515	1 372 776	929 887	12 705 027	12 290 656	214 311	264 326	214 477	205 457	1 173 592	2 088 126	4 160 289	178,7	31,1	
Administración y planeamiento	295 006			21 135	39 486	6 500	7 000	45 866	294 888	1 558 086	0	0	0	0	0	0	0	0,0	0,0	
Agraria	5 202 097	172 000	103 451	304 619	165 000	1 195 609	251 003	76 882	2 318 563	2 741 243	0	160 000	0	0	404 074	135 518	699 592	-21,2	215,1	
Asistencia y previsión social	1 337 678				300 000	250 000	105 000		1 279 233	610 698	0	0	0	0	74 000	0	74 000	#,DIV/0!	-88,1	
Educación y cultura.	2 837 296	150 000	149 564	99 790	342 000	1 272 227	200 000	77 210	2 743 791	1 782 000	69 313	18 373	69 477	0	390 430	1 483 400	2 030 994	888,9	236,8	
Energía y recursos minerales	4 590 000								0	0	0	0	0	0	0	0	0	0,0	0,0	
Industria comercio y servicios.	320 643	48 000	4 000	16 347	19 418	27 500	27 500	30 653	209 158	1 113 554	0	0	0	0	18 332	0	18 332	-100,0	-78,1	
Pesca	193 533			14 537	52 780			463	91 000	535 626	0	0	0	0	36 299	0	36 299	#,DIV/0!	56,3	
Salud y saneamiento	14 610 713	30 000	40 000	19 889	300 000	624 910		389 611	1 659 610	1 426 666	0	0	0	72 495	117 495	347 495	537 485	1058,3	88,5	
Trabajo									0	0	0	0	0	0	0	0	0	0	0,0	0,0
Transporte	15 487 835	349 201	249 297	175 551	265 000	1 311 120	637 273	204 202	3 999 915	2 122 783	144 998	85 952	145 000	132 962	132 962	121 713	763 587	-65,1	-34,0	
Vivienda y Desarrollo Urbano	108 870					108 870			108 870	400 000	0	0	0	0	0	0	0	0	0,0	0,0
OTROS GASTOS DE CAPITAL	2 390 987	92 191	28 409	129 277	114 548	92 400	123 691	82 845	896 613	1 103 238	20 343	28 768	21 070	17 093	20 618	95 363	203 254	3,4	-37,5	
Administración y planeamiento	196 741	3 900	10 075		25 000	40 000	20 000	35 065	146 740	29 000	1 150	0	0	0	0	0	1 150	-100,0	-93,1	
Agraria	55 669	3 667	1 050	3 870	1 818				14 845	37 800	0	0	0	7 000	660	0	7 660	-100,0	-5,5	
Asistencia y previsión social									0	0	0	0	0	0	0	0	0	0	0,0	0,0
Educación y cultura.	324 460	62 680	5 000	5 000	47 735	32 400	51 626		272 561	238 163	8 853	4 833	7 980	7 073	4 833	21 153	54 724	-66,3	-58,2	
Energía y recursos minerales									0	4 000	0	0	0	0	0	0	0	0	#,DIV/0!	#,DIV/0!
Industria comercio y servicios.	18 000								0	0	0	0	0	0	0	0	0	#,DIV/0!	#,DIV/0!	
Pesca	300 000								0	90 000	0	0	0	0	0	0	0	0	0,0	0,0
Salud y saneamiento	1 363 422	12 497	9 784	119 907	30 223	20 000	50 000	47 780	420 576	625 775	10 340	23 935	12 330	0	8 125	66 210	120 940	429,8	-15,4	
Trabajo	72 695				777				6 493	0	0	0	0	0	7 000	7 000	14 000	#,DIV/0!	144,9	
Transporte	60 000	9 446	2 500	500	8 995		2 065		35 398	78 500	0	0	760	3 020	0	1 000	4 780	-89,4	-77,6	
Vivienda y Desarrollo Urbano									0	0	0	0	0	0	0	0	0	0	0,0	0,0
TOTAL	227 301 780	15 006 485	18 161 888	15 017 100	15 703 984	18 604 293	15 426 455	18 488 020	186 368 051	200 081 723	13 361 489	14 347 784	13 906 567	17 544 383	16 147 677	17 634 896	92 942 797	17,5	9,4	