

# SÍNTESIS ECONÓMICA REGIÓN APURÍMAC

## MAYO 2004

### INTRODUCCIÓN

En mayo, el **Índice de Precios al Consumidor** de la ciudad de Abancay disminuyó 0,45 por ciento, acumulando en estos 5 primeros meses una tasa de inflación de 1,26 por ciento y de 1,46 por ciento en los 12 últimos meses.

Este mes, la **cotización promedio** del dólar fue de S/. 3,488, habiéndose depreciado en 0,5 por ciento respecto a la del mes anterior.

En mayo, el **valor bruto de la producción agropecuaria** disminuyó 30,5 por ciento respecto al de igual mes del 2003; debido a que la producción agrícola se contrajo 31,5 por ciento y la pecuaria 15,5 por ciento. Con estas cifras, el VBP agropecuario acumulado hasta mayo registró una caída de 24,8 por ciento; la producción agrícola disminuyó 29,1 por ciento y la pecuaria 7,2 por ciento.

Este mes, la **actividad pesquera** se contrajo 24,3 por ciento debido a la menor captura de pejerrey y de especies nativas. Asimismo, en los 5 primeros meses la actividad mostró un relativo estancamiento habiendo disminuido la captura de truchas y pejerrey.

En el mes, la **energía generada** fue de 2 721 mwh, habiendo disminuido 3,3 por ciento con relación a la de mayo del 2003, sin embargo, lo generado en los 5 meses supera en 6,6 por ciento lo de similar período del año precedente, principalmente por la mayor generación de energía hidráulica (6,7 por ciento). Por su parte, las ventas de energía en el mes y en el lapso enero-mayo superaron las de similares períodos del 2003 en 9,1 y 19,3 por ciento, respectivamente.

Durante mayo, en la **actividad turística**, los establecimientos de hospedaje de la región registraron 7 891 arribos y 10 094 pernотaciones, cifras que con relación a las de

similares períodos del 2003 registraron disminución de 5,8 y 10,3 por ciento, respectivamente. Los niveles acumulados (enero-mayo) registraron disminución de 4,5 y 3,4 por ciento, respectivamente.

Los **ingresos corrientes del gobierno central** comparados con similar mes del 2003, registraron un crecimiento de 8,0 en términos reales. Los ingresos no tributarios que representaron 66,4 por ciento de la recaudación fiscal del mes aumentaron 12,7 por ciento, mientras que los tributarios disminuyeron 0,1 por ciento. La recaudación acumulada ascendió a S/. 9,87 millones, superando en 3,9 por ciento en términos reales la de igual período del 2003.

En el sistema financiero regional, al finalizar mayo el **saldo de los depósitos** ascendió a S/. 52,72 millones, importe que en términos reales es 9,1 por ciento menor al registrado en similar período del 2003, debido a que las captaciones en el sistema bancario se contrajeron 19,9 por ciento, mientras que en el sistema no bancario aumentaron 8,7 por ciento. Hasta el presente mes, la participación del sistema bancario en el total de la liquidez fue 54,7 por ciento, habiendo disminuido en 7,5 puntos porcentuales respecto a la de mayo del 2003.

A fines de mayo, el saldo de los **créditos colocados** ascendió a S/. 42,9 millones, mayor en 14,3 por ciento (en términos reales) comparado con el de similar mes del año anterior, debido al mayor dinamismo del sistema no bancario, cuyo saldo de créditos aumentó 18,7 por ciento, mientras que en el sistema bancario se contrajo 15,6 por ciento.

El coeficiente de cartera pesada del sistema financiero regional disminuyó en 0,73 puntos porcentuales respecto al del mes anterior, aunque con relación a igual mes del 2003 se incrementó en 1,96 puntos porcentuales.

## I. INFLACIÓN Y TIPO DE CAMBIO

La variación del Índice de Precios al Consumidor (IPC) de la ciudad de Abancay fue de -0,45 por ciento en mayo, acumulándose una tasa de inflación de 1,26 por ciento en los primeros 5 meses y de 1,46 por ciento en los últimos 12 meses.

Este mes, la disminución del IPC mensual se debió a que bajaron los precios de los tubérculos y raíces (-9,7 por ciento), pescados y mariscos (-3,8 por ciento), hortalizas y legumbres frescas (-1,8 por ciento), bebidas alcohólicas (-1,4 por ciento), pan y cereales (-1, por ciento) y energía eléctrica (-0,1 por ciento).

Por su parte, la inflación acumulada en estos primeros 5 meses (1,26 por ciento) se explicó principalmente por el aumento de 1,52 por ciento del grupo de Alimentos y Bebidas, en el cual destacaron con mayor variación los rubros de azúcar (37 por ciento), grasas y aceites comestibles (13 por ciento), pan y cereales (9 por ciento), leguminosas y derivados (8 por ciento); asimismo. También, el incremento en 1,0 por ciento del grupo de Alquiler de vivienda, combustibles y electricidad, destacando el aumento de precios en los rubros de alquiler y conservación de la vivienda (2 por ciento) y energía eléctrica (1 por ciento).

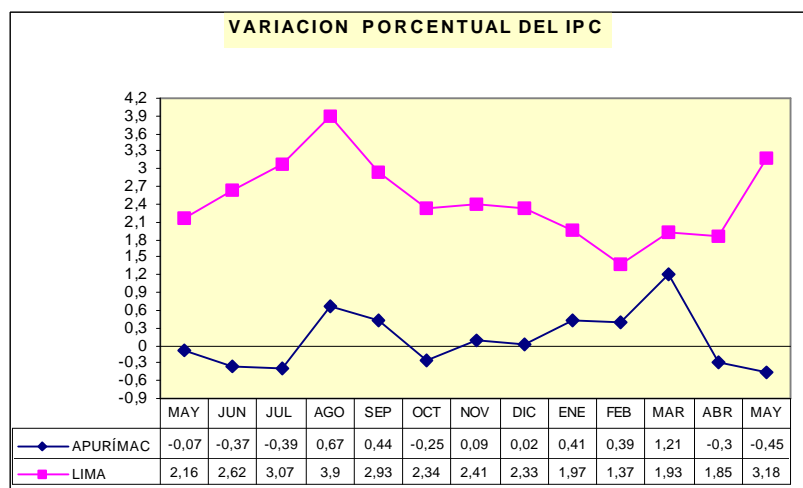

**CIUDAD DE ABANCAY : VARIACIÓN DEL ÍNDICE DE PRECIOS AL CONSUMIDOR**  
BASE AÑO 1994 = 100

GRANDES GRUPOS DE CONSUMO	Variación mensual			Variación acumulada	
	May. 2003	Abr. 2004	May. 2004	Ene-may. 2003	Ene-may. 2004
<b>ÍNDICE GENERAL</b>	<b>-0,07</b>	<b>-0,30</b>	<b>-0,45</b>	<b>2,13</b>	<b>1,26</b>
1. Alimentos y bebidas	-0,43	-0,78	-0,83	2,83	1,52
2. Vestido y calzado	0,20	0,18	0,03	2,80	0,69
3. Alquiler de vivienda, combustibles y electricidad	0,22	0,34	0,06	0,33	1,00
4. Muebles, enseres y mantenimiento de vivienda	0,79	0,00	0,00	0,76	1,22
5. Cuidado y conservación de la salud	0,00	0,00	0,00	1,11	-0,36
6. Transportes y comunicaciones	0,44	0,16	0,18	2,52	-0,48
7. Esparcimiento, diversos servicios culturales y enseñanza	0,17	1,10	-0,06	1,19	1,90
8. Otros bienes y servicios	0,94	0,00	0,00	1,45	0,79

FUENTE: Instituto Nacional de Estadística e Informática – Of. Abancay.

En mayo, el tipo de cambio promedio mensual fue de S/. 3,488 nivel que implicó una depreciación nominal de 0,5 por ciento respecto al mes anterior. En términos reales, se registró una variación respecto a abril de 1,2 por ciento,

explicada por el diferencial de -1,8 por ciento entre la variación de los precios externos y precios domésticos que compensan la depreciación nominal.

## Expectativas macroeconómicas

Entre el 18 y 31 de mayo, el BCRP llevó a cabo la Encuesta Mensual de Expectativas Macroeconómicas entre 28 empresas

financieras, 345 empresas no financieras y 17 analistas económicos. Los resultados de la encuesta son los siguientes:

ENCUESTA DE EXPECTATIVAS MACROECONÓMICAS				
		Instituciones del sistema financiero	Empresas no financieras	Analistas económicos
Inflación (%)				
Anual:	2004	2,70	2,50	2,70
	2005	2,50	2,50	2,50
Crecimiento del PBI (%)				
Anual:	2004	4,00	4,00	4,30
	2005	4,00	4,00	4,10
Tipo de cambio (S/. Por US\$)				
Diciembre	2004	3,50	3,52	3,49
	2005	3,55	3,60	3,56

## II. PRODUCCIÓN

### 1. Sector agropecuario

#### 1.1 Producción agropecuaria

En mayo el valor bruto de la producción agropecuaria (VBP) se contrajo 30,5 por ciento respecto al mismo mes del año anterior, al disminuir la producción agrícola 31,5 por ciento y la pecuaria 15,5 por ciento. Con ello, en el período enero-mayo el VBP agropecuario disminuyó 24,8 por ciento.

La menor superficie cosechada en mayo (-16,5 por ciento) junto al bajo rendimiento, principalmente en papa (-20 por ciento), fueron los principales factores que determinaron la obtención de menores volúmenes de producción. En efecto, la producción de papa se contrajo 48 por ciento, la de maíz 18 por ciento, alfalfa 15 por ciento y otros cultivos (-11 por ciento). Por el contrario, el incremento en trigo (277 por ciento) se explicó por la mayor superficie cosechada y también por el mayor rendimiento obtenido (3,9 por ciento), mientras que en frijol, la menor superficie cosechada fue parcialmente compensada con mayor rendimiento (69 por ciento). En la parte pecuaria, la producción de carne disminuyó 15,5 por ciento, excepto la de vacunos que aumentó 4,0 por ciento.

En el período enero-mayo, la disminución (-24,8 por ciento) del VBP agropecuario se debió a la caída del producto en los subsectores agrícola y pecuario, que se contrajeron 29,1 y 7,2 por ciento, respectivamente.

En el subsector agrícola, se explicó principalmente por la menor superficie cosechada (-19,3 por ciento), principalmente en papa (-32 por ciento), maíz amiláceo (-18 por ciento), frijol (-10 por ciento) y cebada (-6 por ciento), así como los bajos rendimientos en papa (-18 por ciento), maíz amarillo duro (-8 por ciento) y cebada (-1 por ciento), consecuentemente, menores volúmenes de producción obtenidos en papas (-44 por ciento), maíz amiláceo (-15 por ciento), cebada (-7 por ciento) y otros productos (-8 por ciento).

En la parte pecuaria, el resultado fue afectado por el menor volumen de producción en carnes (-14 por ciento), entre éstos de porcino (-24 por ciento), ovino (-14 por ciento) y vacuno (-4,4 por ciento), así como por la de lana de oveja (-11 por ciento).

#### REGIÓN APURÍMAC: VALOR BRUTO DE PRODUCCIÓN AGROPECUARIA (MILES DE S/. DE 1994)

	Importancia en VBP 2003	Valor bruto de producción			Acumulado a mayo		Variación %	
		May.2003	Abr.2004	May.2004	2003	2004	May.2004/may.2003	Acum.
1. Agropecuario	100	54 681	12 746	37 999	97 534	73 332	-30,5	-24,8
1.1 Agrícola	75	51 278	9 668	35 124	78 273	55 460	-31,5	-29,1
1.2 Pecuaria	25	3 403	3 079	2 875	19 261	17 872	-15,5	-7,2

**REGIÓN APURÍMAC: AVANCE DE LA PRODUCCIÓN AGROPECUARIA**

	Importancia en VBP 2003	Producción (t)			Acumulado a mayo		Variación %	
		May.2003	Abr.2004	May.2004	2003	2004	May.2004/ may.2003	Acum.
<b>1. Agropecuario</b>								
1.1 Agrícola	100	113 865	25 052	72 760	185 150	130 944	-36,1	-29,3
Papa	56	79 902	13 628	41 330	118 340	66 253	-48,3	-44,0
Maíz amiláceo	14	12 374	760	10 158	15 579	13 198	-17,9	-15,3
Frijol	5	2 102	534	3 189	2 850	3 953	51,7	38,7
Alfalfa	5	3 318	2 516	2 816	12 037	13 553	-15,1	12,6
Trigo	3	252	0	950	487	950	277,1	95,1
Cebada	2	747	2	869	935	871	16,4	-6,9
Otros	17	15 170	7 612	13 447	34 922	32 166	-11,4	-7,9
1.2 Pecuaria	100	1 617	1 724	1 452	8 441	9 047	-10,2	7,2
1.2.1 Carne	81	891	717	753	4 239	3 647	-15,5	-14,0
Vacunos	32	296	286	308	1 475	1 410	4,0	-4,4
Ovinos	10	97	97	88	577	497	-9,6	-13,9
Porcinos	25	275	191	194	1 313	997	-29,5	-24,1
Otros	14	223	144	163	874	743	-26,8	-15,0
1.2.2 Leche	11	698	972	691	3 454	4 685	-1,0	35,6
1.2.3 Lana de oveja	6	15	14	0	619	553	-100,0	-10,6
Otros	2	13	21	8	129	161	-40,4	24,6

El VBP corresponde a precios de 1994

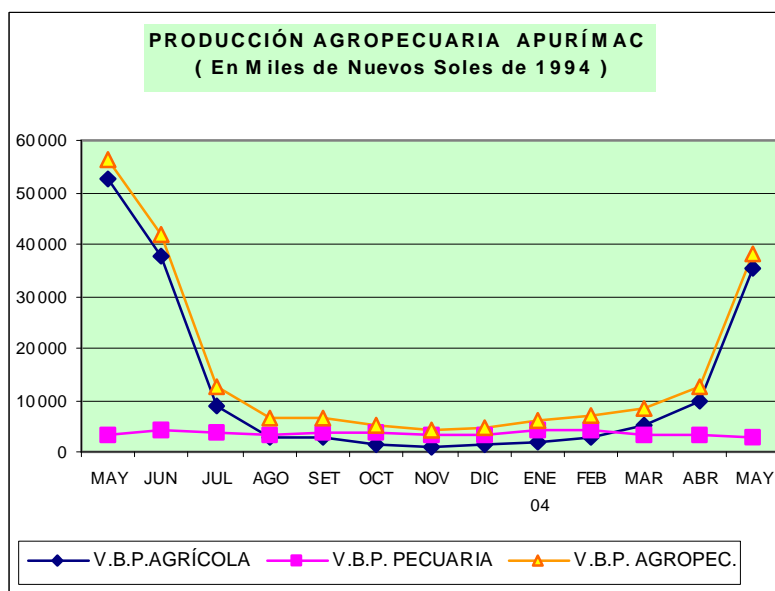

## 1.2 Siembras por campaña

Con las 113 ha sembradas en el mes, la superficie de siembras de la campaña agosto 2003-mayo 2004 alcanzó las 69 887 ha, 9 por ciento menor a la ejecutada en igual lapso de la campaña precedente. Destacó la menor superficie sembrada en papa (-22 por ciento), frijol (-7 por ciento) y maíz amiláceo (-6 por ciento).

En mayo, se han producido las primeras manifestaciones de heladas en las zonas altas de la provincia de Andahuaylas, aunque éstas no afectaron a los cultivos, sin embargo, de intensificarse los resultados podrían ser otros.

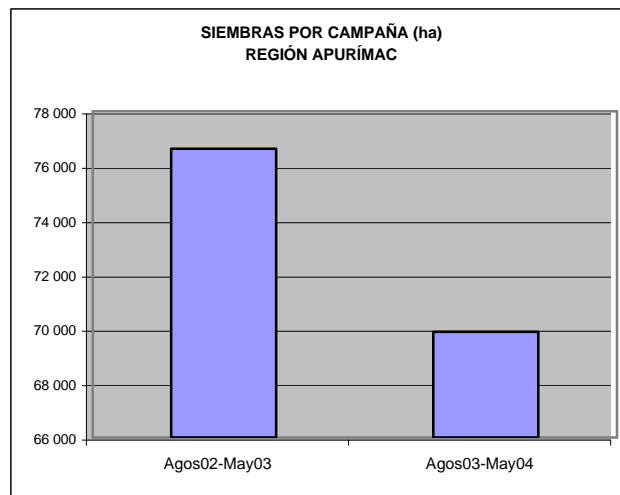

## 2. Sector pesca

En mayo, la extracción de pescado fue de 7 642 kg, de los cuales 6 900 kg (90,3 por ciento) fueron de la especie pejerrey. La captura disminuyó 24,3 por ciento con relación a igual mes del 2003, debido a la menor pesca del mismo (-29,1 por ciento) y especies nativas (-28,9 por ciento). Asimismo, en el período enero-mayo la pesca se contrajo 54 por ciento, principalmente por la menor captura de trucha (-91 por ciento) y pejerrey (-43 por ciento).

Este mes, la venta de productos hidrobiológicos procedentes de la costa superó en 477 por ciento la de similar mes del 2003, llegando a comercializarse 8 317 kg, del cual 60 por ciento fue de la especie jurel.

En lo que va del año, el volumen de pescado comercializado fue de 46 353 kg, mayor en 490 por ciento respecto al de similar periodo del 2003.

REGIÓN APURÍMAC: INDICADORES DE PESCA

ESPECIE	2003		2004		Enero-mayo		Variación porcentual	
	May.	Abr.	May.	2003	2004	May. 2004/2003	Ene.-may.. 2004/2003	
<b>EXTRACCIÓN</b>	10098	6828	7642	90 821	41 722	-24,3	-54,1	
Pejerrey	9738	6273	6900	67 754	38 426	-29,1	-43,3	
Trucha	70	240	480	20 250	1 810	585,7	-91,1	
Carpa	245	280	280	1 443	1 335	14,3	-7,5	
Especies nativas	45	35	32	1 374	151	-28,9	-89,0	
<b>COMERCIALIZACIÓN</b>	1442	9452	8317	7 856	46 353	477,0	490,1	

Fuente: Ministerio de Pesquería Andahuaylas

## 3. Sector energía

En mayo, la generación eléctrica fue de 2 721mwh, menor en 3,3 por ciento al registrado en similar mes del 2003, debido a la disminución en la generación de tipo hidráulico (-4 por ciento) contrapesada en parte por un incremento en la producción de tipo térmica (59 por ciento). Por su parte, la venta de energía fue 2 188 mwh, mayor en 9,1 por ciento a lo comercializado en el igual mes del 2003. La venta de energía eléctrica en su totalidad se destinó al mercado regulado.

En el período enero-mayo, la generación de energía eléctrica aumentó 6,6 por ciento debido a la mayor producción del tipo hidráulico (6,7 por ciento) que representa el 99 por ciento de la generación; por el contrario, la producción de energía eléctrica de tipo térmico cayó 2,0 por ciento.

Asimismo, la venta de energía se incrementó en un 19,3 por ciento (destinada en su totalidad al mercado regulado) siendo el de servicio de media tensión la más demandada.

**REGIÓN APURÍMAC: GENERACIÓN Y VENTA DE ENERGÍA ELÉCTRICA (MWH)**

	2003	2004		Enero-mayo		Variación. %	Variación. %
	Mayo.	Abril.	Mayo.	2003	2004	Mayo. 2004/2003	Enero-mayo 2004/2003
<b>GENERACIÓN DE ENERGÍA</b>							
<b>TOTAL ENERGÍA</b>	<b>2 814</b>	<b>3 319</b>	<b>2 721</b>	<b>13 902</b>	<b>14 820</b>	<b>-3,3</b>	<b>6,6</b>
Hidráulica	2 783	3 282	2 672	13 771	14 691	-4,0	6,7
Térmica	31	36	49	131	129	58,7	-2,0
<b>VENTA DE ENERGÍA ELÉCTRICA</b>							
<b>TOTAL VENTA ENERGÍA</b>	<b>2 006</b>	<b>2 778</b>	<b>2 188</b>	<b>9 602</b>	<b>11 458</b>	<b>9,1</b>	<b>19,3</b>
<b>MERCADO REGULADO</b>							
Media Tensión	229	811	206	1 254	2 037	-10,0	62,4
Baja Tensión	1 777	1 967	1 982	8 348	9 421	11,5	12,9
Alumbrado Público	184	213	206	908	1 044	12,0	15,0
No Residencial	287	371	365	1 376	1 738	27,2	26,3
Residencial	1 261	1 383	1 411	5 874	6 639	11,9	13,0
Otros	45	0	0	190	0	-100,0	-
<b>MERCADO LIBRE</b>							

Fuente: EGEMSA, Electro Sur Este S.A.A.

#### 4. Sector turismo

En mayo, la región Apurímac registró 7 891 arribos a los establecimientos de hospedaje, los mismos que fueron predominantemente nacionales y que significaron 5,8 por ciento menos que lo de similar mes del 2003. Asimismo, las pernoctaciones ascendieron a 10 094, cifra también menor a la del mismo mes del año anterior (-10,3 por ciento).

En lo que va del año, los arribos a los establecimientos de hospedaje han disminuido 4,5 por ciento y también las pernoctaciones cayeron 3,4 por ciento con relación a sus similares del 2003. La mayor disminución en el flujo de visitantes se registró en los turistas extranjeros.

**REGIÓN APURÍMAC: INDICADORES DE TURISMO**

	2003	2004		Enero-mayo		Variación %	
	May.	Abr.	May.	2 003	2 004	Mayo. 2004/2003	Enero-mayo 2004/2003
<b>ARRIBOS</b>	<b>8 378</b>	<b>7 835</b>	<b>7 891</b>	<b>42 596</b>	<b>40 679</b>	<b>-5,8</b>	<b>-4,5</b>
Nacionales	7 830	7 716	7 773	41 885	40 126	-5,2	-4,2
Extranjeros	175	119	118	711	553	-32,6	-22,2
<b>PERNOCTES</b>	<b>11 258</b>	<b>10 021</b>	<b>10 094</b>	<b>54 728</b>	<b>52 855</b>	<b>-10,3</b>	<b>-3,4</b>
Nacionales	10 681	9 827	9 966	53 481	52 120	-6,7	-2,5
Extranjeros	577	194	128	1 247	735	-77,8	-41,1

Fuente: Dirección Regional de Comercio Exterior y Turismo – Apurímac

### III. FINANZAS PÚBLICAS

#### 1. Ingresos Corrientes del Gobierno Central

Este mes, los ingresos corrientes del gobierno central fueron de S/. 1,87 millones, monto mayor en 8,0 por ciento en términos reales con relación a igual mes del 2003. El incremento en la recaudación de los ingresos corrientes (8,0 por ciento) se debió al aumento en el monto recaudado por ingresos no tributarios (12,7 por ciento), debido al aumento de la recaudación de las contribuciones para EsSalud (44 por ciento) y la ONP (29 por ciento). Por el contrario, los ingresos tributarios presentaron una ligera disminución (-0,1 por ciento).

Durante los 5 primeros meses, la recaudación ascendió a S/9,87 millones, superior en 3,9 por

ciento al registrado en análogo periodo del 2003, con un incremento tanto en los ingresos tributarios (6,7 por ciento) como en los no tributarios (2,6 por ciento). Cabe destacar el aumento de la recaudación del ISC (13 por ciento) y del IGV (10 por ciento).

En el periodo mayo 2003-mayo 2004, la tasa promedio de crecimiento mensual de los ingresos corrientes fue de 1,7 por ciento.

La recaudación no tributaria en los primeros 5 meses del año representó el 67,4 por ciento respecto del total, en tanto que la tributaria alcanzó sólo el 32,6 por ciento.

**REGIÓN APURIMAC: INGRESOS CORRIENTES DEL GOBIERNO CENTRAL  
(S/.)**

	2003	2004		VARIACIÓN % REAL	
	Mayo	Abril	Mayo	Mayo. 2004/2003	Enero-mayo 2004/2003
<b>TOTAL</b>	<b>1 674 247</b>	<b>1 734 903</b>	<b>1 866 563</b>	<b>8,0</b>	<b>3,9</b>
<b>I. INGRESOS TRIBUTARIOS</b>	<b>607 957</b>	<b>566 267</b>	<b>626 968</b>	<b>-0,1</b>	<b>6,7</b>
1. Impto a los ingresos	307 337	342 862	336 291	6,0	9,3
2. Impto General a las Ventas (IGV)	186 278	119 624	185 794	-3,3	10,5
3. Impto Selectivo al Consumo (ISC)	1 205	1 539	1 343	8,0	13,5
4. Otros Ingresos Tributarios 1/	113 137	102 242	103 539	-11,3	-6,1
<b>II. INGRESOS NO TRIBUTARIOS</b>	<b>1 066 290</b>	<b>1 168 636</b>	<b>1 239 595</b>	<b>12,7</b>	<b>2,6</b>
1. Fonavi	0	225	152	0,0	70,0
3. ONP	251 838	294 950	336 524	29,5	23,4
4. EsSalud	574 741	835 039	854 208	44,0	11,2
5. Otros	239 711	38 422	48 711	-80,3	-67,5

FUENTE: SUNAT.

1/ Incluye I.E.S.

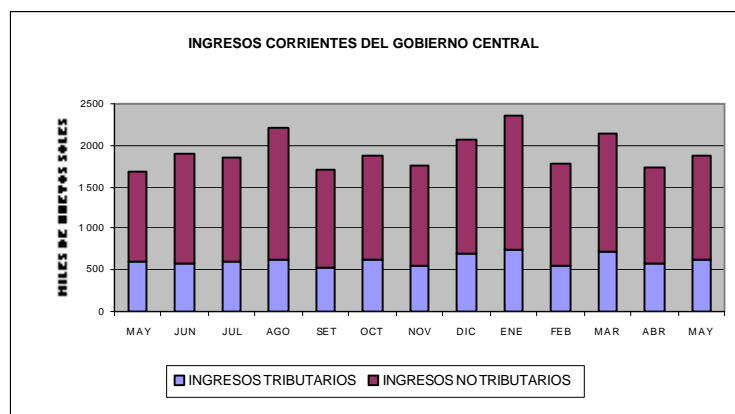

## IV. MONEDA Y CRÉDITO

### 1. Liquidez del sistema financiero

Al término de mayo, el saldo de los depósitos en el sistema financiero ascendió a S/. 52,7 millones, importe menor en 1,8 por ciento comparado con el del mes anterior, debido a la contracción de los ahorros en el sistema bancario (-2,4 por ciento) y en el no bancario (-1,0 por ciento). En términos nominales, la disminución fue de S/. 0,77 millones.

Asimismo, los ahorros han disminuido 9,1 por ciento (en términos reales) respecto al saldo de mayo del 2003, debido principalmente a la disminución de las captaciones en el sistema bancario (-19,9 por ciento), sustentado en las caídas del ahorro en los bancos de Crédito (-20 por ciento) y del Trabajo (-19 por ciento).

Por el contrario, en el sistema no bancario la

liquidez aumentó 8,7 por ciento, por el aumento de los ahorros en CMAC Arequipa (99 por ciento) y CRAC Quillabamba (18 por ciento).

El comportamiento de la variación porcentual mensualizada es acíclica, pero en promedio el crecimiento en los últimos 12 meses fue de 1,3 por ciento en términos reales.

Cabe mencionar que la participación del sistema bancario en la liquidez total ha disminuido en los últimos 12 meses, de 62,3 por ciento en mayo del 2003 a 54,9 por ciento el presente mes, reflejando con ello la ganancia en participación por parte del sistema no bancario. Asimismo, los ahorros en moneda extranjera también han disminuido de 52,2 a 51,1 por ciento.

REGIÓN APURÍMAC: DEPÓSITOS EN EL SISTEMA FINANCIERO

(Saldo en miles de S/.)

ENTIDADES FINANCIERAS	2003	2004		VARIACIÓN % REAL	
	Mayo	Abril.	Mayo	Mayo 2004/2003	Mayo 2004/abr2004
<b>I. SISTEMA BANCARIO</b>	<b>35 046</b>	<b>29 576</b>	<b>28 964</b>	<b>-19,9</b>	<b>-2,4</b>
Crédito	32 091	27 249	26 483	-20,0	-3,1
Del Trabajo	2 955	2 327	2 481	-18,6	6,2
<b>II.SISTEMA NO BANCARIO</b>	<b>21 187</b>	<b>23 916</b>	<b>23 758</b>	<b>8,7</b>	<b>-1,0</b>
Caja Municipal Arequipa	1 012	2 036	2 083	99,4	1,9
Caja Municipal Cusco	15 404	15 894	15 847	-0,3	-0,6
CRAC Quillabamba	4 770	5 986	5 829	18,4	-3,0
<b>SISTEMA FINANCIERO</b>	<b>56 233</b>	<b>53 491</b>	<b>52 722</b>	<b>-9,1</b>	<b>-1,8</b>
TOTAL M/N	26 856	24 898	25 786	-7,0	3,2
TOTAL M/E	29 377	28 593	26 936	-11,1	-6,1

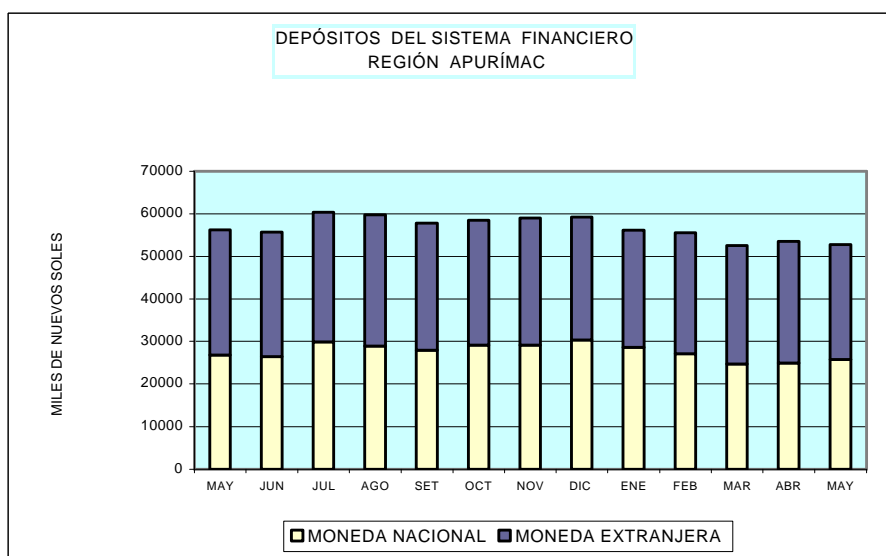

## 2. Crédito al sector privado

Al finalizar mayo, el saldo de las colocaciones ascendió a S/. 42,90 millones, superior en 2,6 por ciento (en términos reales) respecto al del mes anterior, explicado tanto por el crecimiento de las operaciones del sistema bancario (3,2 por ciento) como del no bancario (2,5 por ciento). En términos absolutos el saldo de las colocaciones aumentó en S/, 1,22 millones y las instituciones que colocaron mayores créditos fueron Banco de Crédito y CMAC Cusco.

Asimismo, el saldo de los créditos comparado con mayo del año anterior aumentó 14,3 por ciento, debido al incremento en el sistema no

bancario (18,7 por ciento), en cambio en el sistema bancario el saldo cayó 15,6 por ciento. Las empresas no bancarias resultaron ser las que más aumentaron el saldo de sus colocaciones, principalmente CRAC Quillabamba y CMAC Cusco.

En los últimos 12 meses, la participación del sistema no bancario en el total de colocaciones aumentó en 3,4 puntos porcentuales, pasando de 87,1 a 90,5 por ciento. Asimismo, la dolarización también aumentó de 27,5 por ciento en mayo del 2003 a 31,3 por ciento el presente mes.



**REGIÓN APURÍMAC: COLOCACIONES EN EL SISTEMA FINANCIERO**

(Saldo en miles de S/.)

ENTIDADES FINANCIERAS	2003	2004		VARIACIÓN % REAL	
	Mayo	Abril	Mayo	Mayo 2004/2003	Mayo 2004/abr2004
<b>I. SISTEMA BANCARIO</b>	<b>4 685</b>	<b>3 936</b>	<b>4 078</b>	<b>-15,6</b>	<b>3,2</b>
Crédito	2 731	1 850	1 993	-29,3	7,3
Del Trabajo	1 954	2 086	2 085	3,4	-0,4
<b>II.SISTEMA NO BANCARIO</b>	<b>31 695</b>	<b>37 744</b>	<b>38 821</b>	<b>18,7</b>	<b>2,5</b>
Caja Municipal Arequipa	6 847	8 125	8 079	14,3	-0,9
Caja Municipal Cusco	22 942	27 004	28 139	18,9	3,8
CRAC Quillabamba	1 906	2 615	2 603	32,3	-0,8
<b>SISTEMA FINANCIERO</b>	<b>36 380</b>	<b>41 680</b>	<b>42 899</b>	<b>14,3</b>	<b>2,6</b>
<b>TOTAL M/N</b>	<b>26 382</b>	<b>29 254</b>	<b>29491</b>	<b>37,3</b>	<b>-6,3</b>
<b>TOTAL M/E</b>	<b>9 998</b>	<b>12 426</b>	<b>13408</b>	<b>95,70</b>	<b>29,8</b>

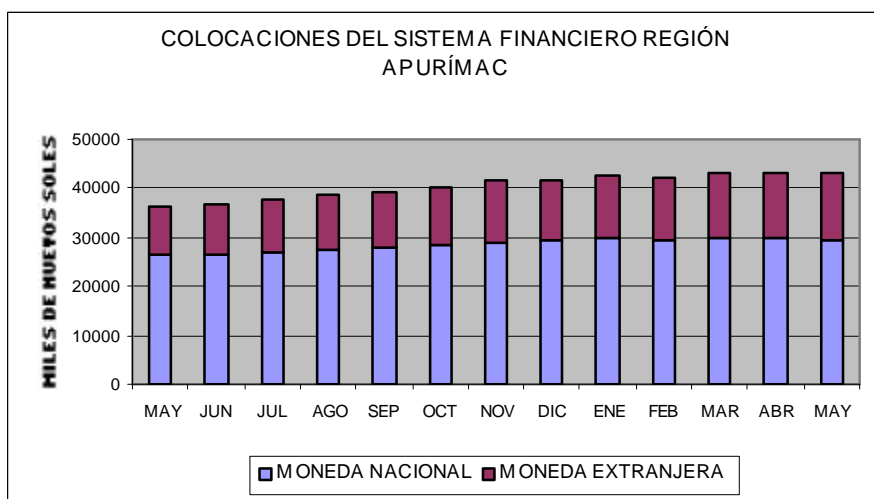

El coeficiente de cartera pesada de los créditos otorgados por el sistema financiero en mayo del 2004 fue de 9,64 por ciento, lo cual representa una contracción de 0,73 puntos porcentuales respecto al mes anterior. Por el contrario, con respecto al año

anterior, este coeficiente ha aumentado en 1,96 puntos porcentuales, debido principalmente a las cuentas morosas del sistema bancario, mientras que en el sistema no bancario el incremento de la morosidad es 4,28 por ciento.

**REGIÓN APURIMAC: COEFICIENTES DE CARTERA PESADA DEL SISTEMA FINANCIERO**

(En porcentajes)

	May. 2003	Abr. 2004	May. 2004
<b>Banca Múltiple</b>	<b>67,57</b>	<b>70,82</b>	<b>65,77</b>
<b>Sistema no Bancario</b>	<b>2,99</b>	<b>7,98</b>	<b>7,27</b>
Caja Municipal Arequipa	0,77	7,27	4,26
Caja Municipal Cusco	3,09	7,51	7,34
Caja Rural	9,76	14,97	15,86
<b>SISTEMA FINANCIERO</b>	<b>7,68</b>	<b>10,37</b>	<b>9,64</b>

### 3. Tasas de interés en moneda nacional

Las tasas de interés activas en moneda nacional se han reducido respecto al mes anterior, debido a la disminución en la tasa de sobregiros de 0,9 puntos porcentuales, por el contrario, la tasa de interés para los préstamos a 360 días aumentó relativamente en 0,3 puntos porcentuales y sobre los préstamos con un plazo mayor a 360

días se observó una tasa invariable.

Respecto a las tasas de interés pasivas, se observó un ligero crecimiento en 0,1 punto porcentual en los ahorros con un plazo mayor a 360 días; la tasa de interés para los ahorros sin un plazo determinado se mantiene invariable.

Tasas de interés en moneda nacional

Periodo	Tasas Activas			Tasas Pasivas		
	Sobregiro	Préstamos y Descuentos		Ahorro	180- 359 días	360 a mas días
		Hasta 360 días	Mas de 360 días			
<b>2003</b>	<b>62,7</b>	<b>14,2</b>	<b>27,0</b>	<b>1,5</b>	<b>4,7</b>	<b>7,3</b>
Ene	67,3	14,9	26,0	1,7	5,1	7,6
Feb	61,5	14,9	26,1	1,7	5,1	7,5
Mar	60,4	14,3	26,2	1,7	5,0	7,6
Abr	60,4	13,9	25,8	1,6	5,0	7,3
May	61,5	13,6	26,5	1,6	4,9	7,7
Jun	72,2	14,0	28,9	1,5	4,8	7,6
Jul	50,6	14,3	28,4	1,4	4,7	7,5
Ago	55,6	14,4	28,1	1,4	4,5	7,3
Sep	66,8	14,3	27,5	1,3	4,4	7,0
Oct	66,1	13,9	27,3	1,3	4,4	6,9
Nov	66,3	14,0	27,0	1,3	4,3	6,9
Dic	66,9	14,0	26,7	1,3	4,2	6,9
<b>2004</b>						
Ene	70,5	14,5	26,5	1,3	4,2	6,9
Feb	70,5	14,9	26,2	1,4	4,1	7,0
Mar	61,3	14,8	27,6	1,4	3,9	7,0
Abr	48,1	14,2	27,5	1,3	3,8	7,0
May	47,2	14,5	27,5	1,3	3,8	7,1

Fuente: BCRP

### 4. Tasas de interés en moneda extranjera

En mayo, la tasa de interés activa en dólares disminuyó respecto al mes anterior; con una variación en -1,8 puntos porcentuales en los sobregiros y 0,2 puntos porcentuales en los préstamos a un plazo de hasta 360 días. Por el contrario, en los préstamos con un plazo mayor

a 360 días se notó un ligero incremento de 0,2 puntos porcentuales.

Respecto a las tasas de interés pasivas en dólares; no se observó variación respecto al mes anterior.

Tasas de interés en moneda extranjera

Periodo	Tasas Activas			Tasas Pasivas		
	Sobregiro	Préstamos y Descuentos		Ahorro	180- 359 días	360 a mas días
		Hasta 360 días	Mas de 360 días			
<b>2003</b>	<b>22,1</b>	<b>7,9</b>	<b>9,6</b>	<b>0,7</b>	<b>2,0</b>	<b>3,2</b>
Ene	23,0	8,3	9,6	0,7	2,2	3,2
Feb	20,2	8,9	9,5	0,7	2,2	3,2
Mar	20,3	8,8	9,6	0,7	2,2	3,4
Abr	20,3	9,0	9,3	0,7	2,2	3,2
May	24,4	8,6	9,4	0,7	2,1	3,0
Jun	23,6	7,9	9,8	0,7	2,0	3,2
Jul	21,5	7,4	9,8	0,6	1,9	3,2
Ago	21,3	6,9	9,7	0,6	1,9	3,1
Sep	23,5	6,9	9,7	0,6	1,8	3,1
Oct	23,4	7,0	9,8	0,6	1,8	3,1
Nov	23,6	7,0	9,8	0,6	1,7	3,3
Dic	23,7	7,2	9,9	0,6	1,6	3,2
<b>2004</b>						
Ene	26,8	7,3	9,8	0,6	1,6	3,2
Feb	26,7	7,1	9,7	0,6	1,6	3,1
Mar	21,7	7,3	10,1	0,6	1,5	3,2
Abr	20,9	7,1	10,2	0,6	1,5	3,1
May	19,1	6,9	10,4	0,6	1,5	3,1

Fuente: BCRP.

**CUADRO 01**

**APURIMAC: INDICE DE PRECIOS AL CONSUMIDOR**

(Año base 1994)

	Indice I.P.C.	Inflación IPC			Inflación por Grandes Grupos de Consumo								
		Mensual	Acumulada	Anualizada	Alimentos y	Vestido y	Alq. Viv.	Muebles y	Cuidados y	Transp. y	Esparcim.	Otros	
					Bebidas	Calzado	Comb.-Elect.	Enseres	Cons. de Salud	Comunic.	Serv. Enseñ.	Bienes y Ss.	
<b>2003</b>													
Ene.	162,15	0,77	0,77	-2,75	1,45	0,00	-0,08	0,00	-0,02	-0,82	0,11	0,00	
Feb.	163,76	0,99	1,77	-0,66	1,67	0,02	0,29	0,00	0,00	0,51	0,16	0,00	
Mar.	164,80	0,64	2,42	0,72	0,93	0,00	0,00	0,32	0,00	1,79	0,67	0,19	
Abr.	164,45	-0,21	2,20	1,43	-0,80	2,57	-0,10	-0,35	1,13	0,58	0,08	0,31	
May.	164,33	-0,07	2,13	2,16	-0,43	0,20	0,22	0,78	0,00	0,44	0,17	0,94	
Jun.	163,73	-0,37	1,75	2,62	-0,76	0,00	0,04	0,00	0,00	-0,31	0,00	0,81	
Jul.	163,08	-0,39	1,35	3,07	-0,67	-0,32	-0,05	-0,04	-0,14	0,11	0,00	0,11	
Ago.	164,17	0,67	2,02	3,90	1,18	0,00	0,11	0,00	-0,01	0,13	0,00	0,00	
Set.	164,88	0,44	2,47	2,93	0,79	0,00	0,00	0,00	0,00	0,00	0,00	0,00	
Oct.	164,48	-0,25	2,22	2,34	-0,54	0,00	0,39	0,00	0,15	0,02	0,00	-0,11	
Nov.	164,62	0,09	2,31	2,41	0,19	0,00	-0,03	0,00	-0,27	-0,20	0,00	-0,10	
Dic.	164,66	0,02	2,33	2,33	0,14	0,00	-0,55	0,00	0,00	1,10	0,00	0,00	
<b>2004</b>													
Ene.	165,34	0,41	0,41	1,49	0,70	0,00	0,14	0,08	-0,08	-0,34	0,08	0,00	
Feb.	165,98	0,39	0,8	1,36	0,54	0,00	0,35	0,32	-0,29	-0,26	0,00	0,58	
Mar.	167,99	1,21	2,02	1,93	1,91	0,48	0,81	0,81	0,00	-0,20	0,78	0,21	
Abr.	167,49	-0,30	1,72	1,85	-0,78	0,18	0,34	0,00	0,00	0,16	1,10	0,00	
May	166,74	-0,45	1,26	1,46	-0,83	0,03	0,06	0,00	0,00	0,18	-0,06	0,00	

FUENTE: INEI-Abancay

CUADRO 02

**TIPO DE CAMBIO PROMEDIO DEL PERIODO (Nuevos Soles por U.S. dólar) 1/**

*Average Exchange Rate (Nuevos Soles per dollar)*

	Promedio del periodo <i>Period Average</i>									Fin de periodo <i>End of Period</i>								
	Interbancario <i>Interbanking Rate</i>			Bancario <i>Banking Rate</i>			Informal <i>Informal Rate</i>			Interbancario <i>Interbanking Rate</i>			Bancario <i>Banking Rate</i>			Informal <i>Informal Rate</i>		
	Compra <i>Bid</i>	Venta <i>Ask</i>	Promedio <i>Average</i>	Compra <i>Bid</i>	Venta <i>Ask</i>	Promedio <i>Average</i>	Compra <i>Bid</i>	Venta <i>Ask</i>	Promedio <i>Average</i>	Compra <i>Bid</i>	Venta <i>Ask</i>	Promedio <i>Average</i>	Compra <i>Bid</i>	Venta <i>Ask</i>	Promedio <i>Average</i>	Compra <i>Bid</i>	Venta <i>Ask</i>	Promedio <i>Average</i>
<b>2001</b>																		
Dic.	3,506	3,508	3,507	3,505	3,508	3,507	3,503	3,505	3,504	3,443	3,444	3,444	3,441	3,446	3,444	3,445	3,448	3,447
	3,435	3,436	3,435	3,434	3,437	3,435	3,435	3,438	3,436	3,443	3,444	3,444	3,441	3,446	3,444	3,445	3,448	3,447
<b>2002</b>																		
Dic.	3,516	3,517	3,517	3,515	3,518	3,517	3,513	3,517	3,515	3,512	3,514	3,513	3,513	3,515	3,514	3,524	3,527	3,525
	3,513	3,515	3,514	3,513	3,515	3,514	3,518	3,522	3,520	3,512	3,514	3,513	3,513	3,515	3,514	3,524	3,527	3,525
<b>2003</b>																		
Ene.	3,493	3,494	3,493	3,493	3,495	3,494	3,493	3,497	3,495	3,477	3,484	3,481	3,483	3,484	3,484	3,476	3,486	3,481
Feb.	3,484	3,484	3,484	3,483	3,485	3,484	3,478	3,481	3,480	3,479	3,480	3,480	3,478	3,481	3,480	3,475	3,478	3,477
Mar.	3,479	3,480	3,479	3,478	3,480	3,479	3,476	3,479	3,477	3,473	3,474	3,474	3,472	3,475	3,474	3,470	3,473	3,472
Abril	3,464	3,465	3,464	3,464	3,465	3,465	3,463	3,466	3,464	3,461	3,462	3,461	3,461	3,463	3,462	3,460	3,463	3,461
May.	3,481	3,482	3,482	3,480	3,482	3,481	3,476	3,479	3,478	3,495	3,496	3,495	3,494	3,496	3,495	3,489	3,492	3,491
Jun.	3,478	3,479	3,479	3,478	3,480	3,479	3,475	3,478	3,477	3,470	3,470	3,470	3,469	3,472	3,471	3,466	3,469	3,467
Jul.	3,471	3,471	3,471	3,471	3,472	3,471	3,469	3,472	3,471	3,472	3,473	3,473	3,472	3,473	3,473	3,471	3,474	3,473
Ago.	3,480	3,481	3,480	3,480	3,481	3,480	3,476	3,479	3,478	3,480	3,480	3,480	3,479	3,481	3,480	3,476	3,479	3,478
Set	3,481	3,481	3,481	3,480	3,482	3,481	3,476	3,479	3,477	3,483	3,483	3,483	3,482	3,483	3,483	3,477	3,480	3,478
oct	3,478	3,478	3,478	3,478	3,479	3,478	3,473	3,475	3,474	3,472	3,472	3,472	3,472	3,473	3,473	3,466	3,469	3,467
nov	3,477	3,478	3,478	3,477	3,478	3,478	3,471	3,474	3,473	3,480	3,480	3,480	3,479	3,481	3,480	3,474	3,477	3,476
dic	3,471	3,471	3,471	3,471	3,472	3,471	3,472	3,475	3,474	3,463	3,463	3,463	3,461	3,464	3,463	3,474	3,477	3,476
<b>2004</b>																		
Ene.	3,467	3,468	3,467	3,467	3,468	3,467	3,464	3,467	3,466	3,499	3,502	3,501	3,498	3,500	3,499	3,488	3,492	3,490
Feb.	3,483	3,484	3,483	3,483	3,484	3,484	3,477	3,480	3,478	3,473	3,473	3,473	3,472	3,473	3,473	3,468	3,471	3,469
Mar.	3,464	3,466	3,465	3,464	3,466	3,465	3,461	3,464	3,463	3,459	3,460	3,460	3,459	3,461	3,460	3,457	3,460	3,459
Abr.	3,469	3,470	3,470	3,469	3,470	3,470	3,464	3,467	3,465448	3,483	3,485	3,484	3,482	3,484	3,483	3,476	3,479	3,477
May.	3,487	3,488	3,487	3,486	3,488	3,487	3,482	3,485	3,483662	3,486	3,487	3,487	3,486	3,489	3,488	3,482	3,485	3,484
Variación %																		
12 meses	-0,1	-0,1	-0,1	-0,1	-0,1	-0,1	-0,1	-0,1	-0,1	-0,2	-0,2	-0,2	-0,2	-0,2	-0,2	-0,2	-0,2	-0,2
acumulada	-0,1	-0,1	-0,1	-0,1	-0,1	-0,1	-0,2	-0,2	-0,2	0,1	0,1	0,1	0,1	0,1	0,1	-0,3	-0,3	-0,3
mensual	-0,3	-0,3	-0,3	-0,3	-0,3	-0,3	-0,2	-0,2	-0,2	-0,1	-0,1	-0,1	-0,1	-0,1	-0,1	-0,1	-0,1	-0,1

1/ La información de este cuadro se ha actualizado de la Nota Semanal.

2/ Los datos corresponden a los promedios del mes a la fecha indicada.

Fuente : BCR, SBS y Reuters

Elaboración : Gerencia de Estudios Económicos - Subgerencia del Sector Externo.

CUADRO 03

## REGIÓN APURÍMAC: PRODUCCIÓN AGROPECUARIA

	2003									TOTAL	2004					Variación %	
	May.	Jun.	Jul.	Ago.	Set.	Oct.	Nov.	Dic.	2 003	Ene.	Feb.	Mar.	Abr.	May.	May.04/May.03	Ene-May	
<b>I. AGROPECUARIA I/</b>	<b>54 681</b>	<b>43 299</b>	<b>13 347</b>	<b>6 658</b>	<b>4 760</b>	<b>5 291</b>	<b>4 577</b>	<b>4 993</b>	<b>180 460</b>	<b>6 035</b>	<b>7 130</b>	<b>9 422</b>	<b>12 747</b>	<b>37 999</b>	<b>-30,5</b>	<b>-24,8</b>	
<b>I. 1 AGRÍCOLA I/</b>	<b>51 278</b>	<b>39 326</b>	<b>9 508</b>	<b>3 247</b>	<b>944</b>	<b>1 367</b>	<b>1 399</b>	<b>1 592</b>	<b>135 656</b>	<b>1 693</b>	<b>2 755</b>	<b>6 221</b>	<b>9 668</b>	<b>35 124</b>	<b>-31,5</b>	<b>-29,1</b>	
<b>I.2 PECUARIA I/</b>	<b>3 403</b>	<b>3 973</b>	<b>3 839</b>	<b>3 411</b>	<b>3 816</b>	<b>3 924</b>	<b>3 178</b>	<b>3 401</b>	<b>44 804</b>	<b>4 342</b>	<b>4 375</b>	<b>3 201</b>	<b>3 079</b>	<b>2 875</b>	<b>-15,5</b>	<b>-7,2</b>	
<b>I. AGRÍCOLA ( t )</b>	<b>113 865</b>	<b>86 809</b>	<b>22 803</b>	<b>9 613</b>	<b>4 529</b>	<b>5 871</b>	<b>5 854</b>	<b>5 857</b>	<b>326 486</b>	<b>6 753</b>	<b>9 256</b>	<b>17 123</b>	<b>25 052</b>	<b>72 760</b>	<b>-36,1</b>	<b>-29,3</b>	
Avena grano	26	87	52	5	0	0	0	0	182	0	0	0	42	17	-34,0	55,7	
Cebada	747	4 157	1 271	239	0	0	0	0	6 602	0	0	0	2	869	16,4	-6,9	
Maíz amarillo duro	726	242	91	23	0	0	0	0	1 718	0	0	45	317	712	-1,9	-21,1	
Maíz amiláceo	12 374	9 157	1 197	8	0	0	0	0	25 941	0	1	2 279	760	10 158	-17,9	-15,3	
Quinua	240	296	14	0	0	0	0	0	605	0	0	0	55	169	-29,5	-23,9	
Trigo	252	3 457	2 499	681	0	0	0	0	7 124	0	0	0	0	950	277,1	95,1	
Kiwicha	39	17	14	1	0	0	0	0	86	0	0	0	7	88	125,4	75,8	
Maswa	2 139	1 947	206	150	0	0	0	0	4 604	0	0	0	384	1 769	-17,3	-6,4	
Oca	2 513	2 134	223	25	0	0	0	0	5 520	0	0	210	692	2 113	-15,9	-3,9	
Olluco	4 474	5 274	485	7	0	0	0	0	11 853	0	0	560	2 025	5 057	13,0	25,5	
Papa	79 902	50 410	9 740	3 369	505	1 502	1 328	2 382	187 576	1 629	2 890	6 775	13 628	41 330	-48,3	-44,0	
Yuca	0	0	60	1	2	13	4	27	207	0	32	36	93	63	-	123,5	
Arveja grano seco	213	245	97	26	0	0	0	0	831	0	20	62	107	303	42,3	6,4	
Frijol	2 102	1 716	441	61	0	5	0	0	5 073	22	137	71	534	3 189	51,7	38,7	
Haba grano seco	1 024	1 295	482	221	3	25	3	0	3 320	2	9	25	138	856	-16,4	-20,3	
Tarwi	39	115	15	58	34	24	33	10	338	0	0	0	0	30	-23,7	-39,3	
Arveja grano verde	216	95	141	54	2	7	52	15	1 333	53	72	46	87	58	-73,0	-67,4	
Haba grano verde	256	479	454	82	8	5	9	25	1 794	22	64	95	107	127	-50,5	-43,3	
Ajo	33	49	72	48	24	4	0	3	312	5	13	6	3	18	-44,9	-60,1	
Cebolla	183	134	140	71	4	36	12	10	727	18	23	29	39	47	-74,3	-51,1	
Maíz Choclo	263	79	13	0	0	10	243	60	2 726	140	292	119	44	43	-83,7	-72,5	
Tomate	43	103	148	19	17	5	20	8	1 026	0	85	207,00	294	68	58,5	-7,4	
Zanahoria	146	60	88	55	18	36	6	27	653	9	54	55,00	25	71	-51,6	-41,4	
Zapallo	274	112	124	83	0	33	21	41	1 223	51	56	71,00	350	235	-14,2	-5,7	
Plátano	28	19	8	2	3	0	2	0	192	14	35	12,00	18	0	-98,9	-49,7	
Papayo	67	94	16	1	3	0	4	0	451	14	62	27,00	47	104	55,2	-24,3	
Tuna	169	105	13	0	0	0	0	0	5 068	1 026	1 422	1 219,00	805	30	-82,3	-9,1	
Caña para alcohol	613	596	648	520	20	216	163	0	5 253	405	440	1 973,00	1 110	504	-17,7	43,4	
Alfalfa	3 318	3 151	3 454	3 436	3 857	3 803	3 943	3 249	36 930	2 908	2 800	2 513	2 516	2 816	-15,1	12,6	
Chirimoya	219	226	49	13	3	0	0	0	635	0	0	0	141	203	-7,3	-0,2	
Limón	22	16	8	5	10	0	0	0	221	10	34	46	36	33	50,9	-12,4	
Manzano	11	0	0	0	0	0	0	0	562	107	254	256	114	60	440,9	40,7	
Naranja	17	18	12	1	1	2	0	0	334	49	74	45	39	55	221,8	-13,1	
Palto	77	39	7	9	5	2	5	0	461	86	105	109	140	118	53,5	41,7	
Anís	90	56	25	28	0	0	0	0	263	0	0	0	0	48	-46,7	-68,8	
Avena forrajera	631	519	230	165	0	23	0	0	2 606	133	166	158	138	310	-50,9	-45,8	
Cebada forrajera	379	310	266	146	10	120	6	0	2 136	53	118	73	218	138	-63,7	-53,1	

Fuente: Dirección Regional Agraria Cusco

I/: Valor en Miles de Nuevos Soles de 1994.

2/: Toneladas.

CUADRO 04

## REGIÓN APURÍMAC: SIEMBRAS POR CAMPAÑA (ha)

CULTIVOS	Camp.02-03	2003					2004					Variación %	
	Ago.02-May.03	Ago.	Set.	Oct.	Nov.	Dic.	Ene.	Feb.	Mar.	Abr.	May.	May.04/May.03	Ene-May
<b>Total</b>	<b>76 626</b>	<b>702</b>	<b>4 991</b>	<b>17 768</b>	<b>19 485</b>	<b>10 265</b>	<b>14 113</b>	<b>2 141</b>	<b>250</b>	<b>59</b>	<b>112,5</b>	<b>-15,0</b>	<b>72,0</b>
Avena grano	180	0	0	11	10	33	54	3	0	0	0,0	-,-	97,0
Cebada	6 251	0	0	539	889	1 022	3 495	203	132	0	0,0	-,-	35,0
Maíz amarillo duro	1 286	0	3	31	148	502	481	60	22	0	0,0	-,-	381,0
Maíz amiláceo	25 447	330	3 467	9 642	6 262	3 194	1 114	25	0	0	0,0	-,-	603,0
Quinua	665	0	64	231	202	111	51	0	0	0	0,0	-,-	-49,0
Trigo	6 834	0	0	17	847	1 510	4 025	1 092	2	0	0,0	-,-	53,0
Kiwicha	112	0	3	47	35	53	24	2	0	0	3,0	-,-	460,0
Maswa	919	9	88	263	255	26	25	1	0	0	0,0	-,-	-,-
Oca	1 076	17	150	341	388	32	27	0	0	0	0,0	-,-	-,-
Olluco	2 057	41	272	716	854	261	245	5	0	0	0,0	-,-	594,0
Papa	19 067	141	545	3 963	8 025	1 787	278	33	32	32	86,0	19,0	7,0
Yuca	41	2	9	10	8	5	11	1	0	0	0,0	-,-	-,-
Arveja grano seco	811	0	46	165	204	190	277	23	6	0	0,0	-,-	43,0
Frijol	4 790	24	40	322	356	746	2 718	235	0	0	0,0	-,-	106,0
Haba grano seco	3 408	57	125	1 130	701	477	592	33	0	0	0,0	-,-	135,0
Tarwi	387	14	11	132	141	73	20	7	0	0	0,0	-,-	8,0
Arveja grano verde	481	11	22	22	22	29	68	14	2	6	0,0	-100,0	71,0
Haba grano verde	539	5	47	39	17	78	53	14	7	4	0,0	-100,0	20,0
Ajo	59	4	3	2	7	0	1	7	3	0	0,0	-,-	-68,0
Cebolla	105	2	6	8	6	2	13	12	4	0	2,0	-50,0	-35,0
Maíz Choclo	393	21	33	19	3	1	6	0	10	0	5,0	-55,0	91,0
Tomate	123	0	6	24	17	20	12	3	1	0	4,0	-60,0	-28,0
Zanahoria	87	1	11	8	7	3	10	4	2	1	0,0	-100,0	-53,0
Zapallo	146	9	15	21	16	11	19	4	3	4	4,0	-,-	113,0
Plátano	1	0	0	1	0	1	0	0	0	0	0,0	-,-	-,-
Papayo	5	0	0	0	0	0	5	0	0	0	0,0	-,-	350,0
Tuna	230	0	0	0	0	30	8	2	0	0	0,0	-,-	-81,0
Caña para alcohol	4	0	1	2	0	18	1	5	0	0	0,0	-,-	38,0
Alfalfa	262	0	0	1	1	0	26	30	10	2	2,0	-75,0	-70,0
Chirimoya	8	0	0	0	0	0	0	1	0	0	0,0	-,-	-,-
Limón	6	0	0	0	0	0	1	1	0	0	0,0	-,-	29,0
Manzano	29	4	0	1	0	5	2	1	2	0	0,0	-,-	-70,0
Naranja	4	0	0	0	0	1	0	0	0	0	0,0	-,-	-100,0
Palto	15	1	0	17	0	0	34	3	1	0	0,0	-,-	1 133,0
Anís	380	0	0	0	0	0	350	300	0	0	0,0	-,-	-,-
Avena forrajera	222	11	17	32	52	39	51	9	6	7	3,0	-25,0	10,0
Cebada forrajera	197	0	11	15	15	11	18	11	9	5	3,5	-56,0	-12,0

Fuente: Ministerio de Agricultura - Región Agraria Apurímac - Dirección de Información Agraria

CUADRO 05

REGIÓN APURÍMAC: AVANCE DE LA ACTIVIDAD AGRÍCOLA

CULTIVOS	Siembras	2003				Siembras	2004			
	Campaña 02-03	Enero-Mayo				Campaña 03-04	Enero-Mayo			
	Ago.02-May.03	Perdidas	Cosechas	Produc.	Rendimiento	Ago.03-May.04	Perdidas	Cosechas	Produc.	Rendimiento
	ha	ha	ha	t	t / ha	ha	ha	t	t / ha	
<b>Total</b>	<b>76 626</b>	<b>461</b>	<b>36 644</b>	<b>185 150</b>	<b>5,05267</b>	<b>69 887</b>	<b>8 919</b>	<b>29 554</b>	<b>130 944</b>	<b>4,43063</b>
Avena grano	180	1	35	38	1,08571	111	0	24	59	2,46500
Cebada	6 251	0	916	935	1,02074	6 280	911	862	871	1,01024
Maíz amarillo duro	1 286	0	963	1 362	1,41433	1 247	109	823	1 074	1,30522
Maíz amiláceo	25 447	85	15 030	15 579	1,03653	24 033	3 503	12 304	13 198	1,07267
Quinua	665	0	332	295	0,88855	658	53	268	225	0,83681
Trigo	6 834	0	483	487	1,00828	7 493	1 356	894	950	1,06283
Kiwicha	112	1	71	54	0,76056	165	24	85	95	1,11706
Maswa	919	0	514	2 301	4,47665	665	53	437	2 153	4,92430
Oca	1 076	0	647	3 138	4,85008	954	69	603	3 015	5,00349
Olluco	2 057	2	1 150	6 087	5,29304	2 393	160	1 458	7 641	5,24243
Papa	19 067	213	10 166	118 340	11,64076	14 922	1 241	6 908	66 253	9,59064
Yuca	41	0	20	100	5,00000	46	0	32	224	7,09524
Arveja grano seco	811	0	409	463	1,13203	910	72	476	493	1,03569
Frijol	4 790	1	2 763	2 850	1,03149	4 441	767	2 472	3 953	1,59933
Haba grano seco	3 408	25	1 222	1 291	1,05646	3 115	389	1 131	1 029	0,91025
Tarwi	387	0	49	49	1,00000	398	24	36	30	0,82639
Arveja grano verde	481	0	382	967	2,53141	193	11	100	315	3,16884
Haba grano verde	539	0	229	732	3,19651	262	8	110	415	3,77328
Ajo	59	1	20	112	5,60000	27	0	14	45	3,16289
Cebolla	105	0	45	320	7,11111	54	0	29	156	5,39310
Maíz Choclo	393	0	469	2 321	4,94883	97	0	102	637	6,27833
Tomate	123	0	79	706	8,93671	87	4	75	654	8,67003
Zanahoria	87	0	48	363	7,56250	47	0	32	213	6,75714
Zapallo	146	1	99	809	8,17172	104	4	77	763	9,90909
Plátano (31 ha) 1/	1	1	0	158	--	2	0	0	80	--
Papayo (36 ha) 1/	5	1	0	333	--	5	0	0	252	--
Tuna (1006 ha) 1/	230	3	5	4 950	990,00000	40	10	0	4 502	--
Caña para alcohol (183 ha)	4	0	3	3 090	#####	26	7	0	4 432	--
Alfalfa (345 ha) 1/	262	110	0	12 037	--	72	78	0	13 553	--
Chirimoya (99ha) 1/	8	0	0	344	--	1	8	0	344	--
Limón (29 ha) 1/	6	0	0	182	--	1	3	0	159	--
Manzano (64 ha) 1/	29	0	0	562	--	14	8	0	791	--
Naranja (47 ha) 1/	4	0	0	300	--	1	1	0	261	--
Palto (83 ha) 1/	15	0	0	394	--	55	13	0	558	--
Anís	380	16	230	154	0,66957	650	33	60	48	0,80000
Avena forrajera	222	0	142	1 669	11,75352	224	2	87	904	10,45202
Cebada forrajera	197	0	123	1 278	10,39024	97	0	58	599	10,33276

Fuente: Dirección Regional Agraria Apurímac.

1/: Superficie en producción.

CUADRO 06

REGIÓN APURÍMAC: PRODUCCIÓN PECUARIA

	2 003									TOTAL	2 004					Variación %	
	May.	Jun.	Jul.	Ago.	Set.	Oct.	Nov.	Dic.	2 003	Ene.	Feb.	Mar.	Abr.	May.	May.04/May.03	Ene-May	
<b>2. PECUARIA (t)</b>	<b>1 617</b>	<b>1 809</b>	<b>1 776</b>	<b>1 884</b>	<b>2 018</b>	<b>2 059</b>	<b>1 770</b>	<b>1 910</b>	<b>21 666</b>	<b>2 199</b>	<b>2 178</b>	<b>1 494</b>	<b>1 724</b>	<b>1 452</b>	<b>-10,2</b>	<b>7,2</b>	
<b>2.1 CARNE</b>	<b>891</b>	<b>1 103</b>	<b>1 069</b>	<b>858</b>	<b>982</b>	<b>1 006</b>	<b>801</b>	<b>862</b>	<b>10 921</b>	<b>723</b>	<b>728</b>	<b>725</b>	<b>717</b>	<b>753</b>	<b>-15,5</b>	<b>-14,0</b>	
Aves	78	78	80	72	76	70	65	62	877	67	71	72	74	71	-9,4	-4,8	
Vacunos	296	365	333	364	406	404	318	346	4 010	287	262	267	286	308	4,0	-4,4	
Ovinos	97	133	115	104	109	97	29	75	1 238	96	115	101	97	88	-9,7	-13,9	
Porcinos	275	348	355	220	264	319	290	251	3 360	215	192	206	191	194	-29,5	-24,1	
Caprinos	40	38	37	29	40	40	33	23	421	20	15	19	19	20	-50,2	-49,3	
Alpacas	80	111	96	34	60	62	52	73	711	22	57	42	32	60	-24,8	-4,4	
Llamas	16	22	45	25	19	4	4	22	197	8	9	11	11	3	-78,5	-24,6	
Cuyes	9	9	9	9	9	9	9	9	103	8	8	8	8	9	0,1	0,1	
Conejos	0	0	0	0	0	0	0	1	3	0	0	0	0	0	6,3	10,3	
<b>2.2 HUEVOS</b>	<b>9</b>	<b>9</b>	<b>9</b>	<b>9</b>	<b>9</b>	<b>9</b>	<b>7</b>	<b>6</b>	<b>96</b>	<b>7</b>	<b>8</b>	<b>8</b>	<b>8</b>	<b>8</b>	<b>-7,2</b>	<b>0,4</b>	
<b>2.3 LECHE</b>	<b>698</b>	<b>697</b>	<b>698</b>	<b>1 017</b>	<b>1 026</b>	<b>1 043</b>	<b>962</b>	<b>1 038</b>	<b>9 936</b>	<b>1 175</b>	<b>1 160</b>	<b>687</b>	<b>972</b>	<b>691</b>	<b>-1,0</b>	<b>35,6</b>	
<b>2.4 LANAS Y FIBRAS</b>	<b>19</b>	<b>0</b>	<b>0</b>	<b>0</b>	<b>0</b>	<b>0</b>	<b>0</b>	<b>4</b>	<b>713</b>	<b>294</b>	<b>282</b>	<b>73</b>	<b>27</b>	<b>0</b>	<b>-100,0</b>	<b>-4,8</b>	
Lana de oveja	15	0	0	0	0	0	0	2	621	258	232	49	14	0	-100,0	-10,6	
Fibra de alpaca	5	0	0	0	0	0	0	1	66	14	34	18	7	0	-100,0	12,9	
Fibra de llama	0	0	0	0	0	0	0	1	26	21	15	7	6	0	-,-	90,7	

Fuente: Dirección Regional Agraria Cusco



**CUADRO 07**

**REGIÓN APURÍMAC: BENEFICIO DE GANADO**

(Unidades y toneladas)

	2003									TOTAL	2004					Variación %	
	May.	Jun.	Jul.	Ago.	Set.	Oct.	Nov.	Dic.	2 003	Ene.	Feb.	Mar.	Abr.	May.	May.04/May.03	Ene-May	
<b>TOTAL</b>																	
Nº de cabezas	4 196	3 286	3 933	4 356	4 833	5 255	5 047	6 782	45 389	5 482	5 362	4 813	5 464	6 251	49,00	130,10	
Toneladas	279,00	269,00	300,00	308,00	311,00	337,00	299,00	329,00	2 979,00	284,00	274,00	250,00	279,00	280,00	0,30	65,40	
<b>VACUNOS</b>																	
Nº de cabezas	1 858	1 854	2 161	2 094	2 093	2 114	1 858	1 915	19 882	1 539	1 519	1 228	1 307	1 351	-27,30	19,90	
Toneladas	214,00	225,00	248,00	239,00	248,00	251,00	207,00	203,00	2 273,00	175,00	170,00	141,00	151,00	154,00	-28,30	21,40	
<b>OVINOS</b>																	
Nº de cabezas	411	541	743	1 043	1 217	1 040	1 002	1 984	8 976	1 639	1 548	1 328	1 612	2 039	396,10	480,80	
Toneladas	5,00	6,00	8,00	13,00	14,00	12,00	10,00	21,00	101,00	18,00	16,00	14,00	18,00	22,00	351,50	430,20	
<b>CAPRINOS</b>																	
Nº de cabezas	198	244	269	585	814	771	902	1 176	5 444	827	865	688	721	1 194	503,00	528,80	
Toneladas	3,00	3,00	3,00	8,00	10,00	9,00	10,00	12,00	66,00	9,00	9,00	7,00	8,00	13,00	363,90	419,00	
<b>PORCINOS</b>																	
Nº de cabezas	529	647	760	634	709	1 330	1 285	1 707	8 975	1 477	1 430	1 569	1 824	1 667	215,10	318,70	
Toneladas	27,00	35,00	40,00	47,00	39,00	65,00	72,00	92,00	486,00	82,00	79,00	87,00	102,00	91,00	233,60	357,70	
<b>ALPACAS</b>																	
Nº de cabezas	1 200	0	0	0	0	0	0	0	2 112	0	0	0	0	0	-100,00	-100,00	
Toneladas	30,00	0,00	0,00	0,00	0,00	0,00	0,00	0,00	53,00	0,00	0,00	0,00	0,00	0,00	-100,00	-100,00	

Fuente: Ministerio de Agricultura - Región Agraria Apurímac - Dirección de Información Agraria

CUADRO 08

REGIÓN APURÍMAC: PRECIOS EN CHACRA DE PRODUCTOS AGROPECUARIOS (SOLES X KILO)

	2003								2004				
	May.	Jun.	Jul.	Ago.	Set.	Oct.	Nov.	Dic.	Ene.	Feb.	Mar.	Abr.	May.
Avena grano	0,77	0,84	0,73	0,87	s.i.	s.i.	s.i.	s.i.	s.i.	s.i.	s.i.	0,20	0,79
Cebada	0,35	0,34	0,36	0,38	s.i.	s.i.	s.i.	s.i.	s.i.	s.i.	s.i.	0,30	0,42
Maíz amarillo duro	0,55	0,54	0,63	0,60	s.i.	s.i.	s.i.	s.i.	s.i.	s.i.	s.i.	0,65	0,54
Maíz amiláceo	0,99	0,95	1,06	0,99	s.i.	s.i.	s.i.	s.i.	s.i.	s.i.	s.i.	0,72	0,89
Quinua	1,26	1,18	1,20	s.i.	s.i.	s.i.	s.i.	s.i.	s.i.	s.i.	s.i.	1,20	1,39
Trigo	0,70	0,65	0,62	0,60	s.i.	s.i.	s.i.	s.i.	s.i.	s.i.	s.i.	s.i.	0,56
Kiwicha	1,97	1,77	1,85	1,65	s.i.	s.i.	s.i.	s.i.	s.i.	s.i.	s.i.	1,50	2,00
Maswa	0,28	0,27	0,31	0,30	s.i.	s.i.	s.i.	s.i.	s.i.	s.i.	s.i.	0,30	0,29
Oca	0,33	0,30	0,33	0,35	s.i.	s.i.	s.i.	s.i.	s.i.	s.i.	0,31	0,32	0,32
Olluco	0,38	0,35	0,35	0,30	s.i.	s.i.	s.i.	s.i.	s.i.	s.i.	0,48	0,32	0,37
Papa	0,34	0,30	0,38	0,39	0,56	0,58	0,53	0,55	0,60	0,48	0,32	0,31	0,38
Yuca	s.i.	s.i.	s.i.	0,82	0,81	0,80	0,79	0,79	s.i.	0,80	0,70	0,51	0,70
Arveja grano seco	1,06	1,05	1,10	1,04	s.i.	s.i.	s.i.	s.i.	s.i.	s.i.	s.i.	1,09	1,12
Frijol	1,72	1,51	1,43	1,30	s,i,	s,i,	s,i,	s,i,	1,30	1,30	1,47	1,12	1,34
Haba grano seco	0,98	1,02	1,03	0,97	1,30	1,00	s.i.	s.i.	s.i.	s.i.	s.i.	1,11	0,62
Tarwi	1,51	1,32	1,32	1,36	0,98	1,07	1,07	0,99	s.i.	s.i.	s.i.	s.i.	0,92
Arveja grano verde	0,55	0,55	0,56	0,60	s.i.	0,56	0,51	0,49	0,54	0,51	0,64	0,56	0,51
Haba grano verde	0,37	0,39	0,41	0,42	0,42	0,41	0,45	0,32	0,44	0,46	0,44	0,36	0,37
Ajo	1,91	1,84	1,75	2,07	1,64	1,42	s.i.	1,41	1,90	2,25	2,00	1,10	2,34
Cebolla	0,58	0,66	0,59	0,57	0,80	0,59	0,63	0,62	0,63	0,54	0,76	0,54	0,66
Maíz choclo	0,70	s.i.	0,50	0,65	s.i.	s.i.	0,90	0,86	0,80	0,30	s.i.	s.i.	0,25
Tomate	0,60	0,69	0,53	0,50	0,70	s.i.	s.i.	0,54	s.i.	0,50	0,54	0,69	0,58
Zanahoria	0,36	0,32	0,40	0,43	0,50	0,44	0,30	0,43	0,50	0,44	0,32	0,37	0,36
Zapallo	0,27	0,28	0,29	0,32	s.i.	0,30	0,30	0,32	0,33	0,29	0,25	0,26	0,28
Plátano	0,73	0,78	0,60	0,62	0,60	s.i.	0,62	s.i.	0,35	0,47	0,50	0,40	s.i.
Papaya	0,74	0,73	0,65	0,50	0,50	s.i.	0,50	s.i.	0,61	0,75	0,45	0,66	0,80
Tuna	0,60	0,57	0,51	s.i.	s.i.	s.i.	s.i.	s.i.	0,23	0,24	0,28	0,27	s.i.
Caña para alcohol	0,23	0,23	0,22	0,24	0,10	0,23	0,10	s.i.	0,19	0,28	0,29	0,26	0,18
Alfalfa	0,21	0,21	0,23	0,24	0,22	0,25	0,21	0,31	0,22	0,24	0,64	0,23	0,23
Chirimoya	0,88	0,96	0,96	1,11	1,10	s.i.	s.i.	s.i.	s.i.	s.i.	s.i.	0,90	0,99
Limón	0,67	0,71	0,71	0,65	0,61	s.i.	s.i.	s.i.	0,47	0,46	0,59	0,59	s.i.
Manzana	1,44	s.i.	s.i.	s.i.	s.i.	s.i.	s.i.	s.i.	0,39	0,41	0,51	0,49	s.i.
Naranja	0,75	0,70	0,72	0,82	0,84	0,86	s.i.	s.i.	0,37	0,38	0,34	0,40	s.i.
Palta	0,72	0,77	0,80	0,80	0,82	0,81	0,82	s.i.	0,89	0,89	0,84	0,96	0,86
Anís	4,90	5,00	4,80	4,90	s.i.	s.i.	s.i.	s.i.	s.i.	s.i.	s.i.	s.i.	5,00
Avena forrajera	0,19	0,19	0,22	0,20	s.i.	0,20	s.i.	s.i.	0,22	0,21	0,20	0,20	0,21
Cebada forrajera	0,19	0,19	0,20	0,18	0,20	0,19	0,19	s.i.	0,22	0,22	0,19	0,21	0,20
Gallina	s.i.	5,48	5,50	5,40	5,50	5,40	5,50	5,60	5,50	5,60	5,70	5,48	5,47
Ovino	5,00	5,00	5,00	3,00	3,00	3,00	3,00	3,00	3,00	3,00	3,00	3,00	3,00
Porcino	9,00	9,00	8,00	2,00	2,00	2,00	4,00	4,00	4,00	4,00	4,00	4,00	4,00
Vacuno	5,00	5,00	5,00	3,20	3,00	3,00	3,00	3,00	3,50	3,50	3,50	3,50	3,50
Alpaca	3,50	3,50	3,50	2,50	2,50	2,50	2,50	2,50	2,80	2,80	2,80	3,00	3,00
Caprino	3,00	3,00	3,00	2,50	2,50	2,50	2,50	2,50	2,50	2,50	2,50	2,50	2,50
Llama	3,50	3,50	3,50	2,50	2,50	2,50	2,50	2,50	2,80	2,80	2,80	3,00	3,00
Cuy*	10,00	8,00	10,00	10,00	10,00	10,00	10,00	10,00	10,00	10,00	10,00	10,00	10,00
Leche (l)	1,50	1,50	1,50	1,20	1,00	1,00	1,00	1,00	1,00	1,00	1,00	1,00	1,00
Huevo (kg)	4,50	4,00	4,50	3,40	3,40	3,50	3,50	3,50	2,60	2,60	2,60	2,60	2,60
Queso (kg)	10,00	12,00	12,00	9,00	9,00	10,00	10,00	8,50	8,00	8,00	8,00	8,00	8,00
Lana de oveja (lb)	2,00	2,00	2,00	2,00	2,00	2,00	2,00	2,00	2,00	2,00	2,00	2,00	2,00
Fibra de alpaca (lb)	4,00	4,00	4,00	4,00	4,00	4,00	4,00	5,18	5,20	5,10	5,10	s.i.	s.i.
Fibra de llama	s.i.	s.i.	s.i.	s.i.	s.i.	s.i.	s.i.	3,1	3,2	3,18	3,18	s.i.	s.i.

\*: Precio en pie por unidad.

CUADRO 09

REGIÓN APURÍMAC. INDICADORES DEL SECTOR PESCA

ESPECIE	2003									2004					Var %	Enero-Mayo		Var %	
	May.	Jun.	Jul.	Ago.	Set.	Oct.	Nov.	Dic.	Total	Enc.	Feb.	Mar.	Abr.	May.	Total	May04/03	2003	2004	Enero-Mayo
<b>TOTAL EXTRACCIÓN</b>	<b>10098</b>	<b>10556</b>	<b>9300</b>	<b>8969</b>	<b>10103</b>	<b>10433</b>	<b>6228</b>	<b>6845</b>	<b>153254</b>	<b>10103</b>	<b>9885</b>	<b>7265</b>	<b>6827,6</b>	<b>7642</b>	<b>41722</b>	<b>-24,3</b>	90 821	41722	-54,1
Pejerrey (kg.)	9738	10179	8265	7736	8855	9216	5109	6449	123562	9600	8947	6707	6272,6	6900	38426	-29,1	67 754	38426	-43,3
Laguna Pacucha	9 738	10178,6	0	0	8854,8	9216	5108,6	6448,6	105750	9600	8947	6707	6 273	6 900	38426	-29,1	65 944	38426	-41,7
Otras lagunas	0	0	8265,4	7736	0	0	0	0	17811	0	0	0	0	0	0	-	1 810	0	-
Trucha (Kg.)	70	94	750	980	997	827	820	172	24890	223	560	307	240	480	1810	585,7	20 250	1810	-91,1
Criaderos 1/	70	94	750	980	997	827	820	172	19390	223	560	307	240	480	1810	585,7	14 750	1810	-87,7
Ríos y lagunas	0	0	0	0	0	0	0	0	5500	0	0	0	0	0	0	-	5 500	0	-
Carpa (Kg.)	245	236	240	210	215	280	275	200	3099	250	350	225	280	230	1335	-6,1	1 443	1335	-7,5
Especies Nativas 2/	45	47	45	43	36	110	24	24	1703	30	28	26	35	32	151	-28,9	1 374	151	-89,0
<b>TOTAL COMERCIALIZACIÓN</b>	<b>1 442</b>	<b>1 495</b>	<b>7 868</b>	<b>8 228</b>	<b>7 576</b>	<b>9 118</b>	<b>20 598</b>	<b>14 972</b>	<b>77 711</b>	<b>6 486</b>	<b>12 830</b>	<b>9268</b>	<b>9452,8</b>	<b>8 317</b>	<b>52 299</b>	<b>477,0</b>	7 856	46353	490,1
Pejerrey	65	63	1 396	1 513	683	630	820	880	6510	910	780	300	980	660	3630	915,4	525	3630	591,4
Lorna	388	375	0	0	0	0	340	0	2253	0	480	1120	460	395	2455	1,8	1 538	2455	59,6
Camarón	43	50	36	38	36	32	0	0	293	0	20	28	38	32	118	-25,6	101	118	16,8
Caballa	0	0	0	0	0	0	0	0	260	0	0	0	0	39	39	-	260	39	-85,0
Cangrejo	64	74	1 368	1 296	1 356	1 596	1 008	840	7676	213	390	1300	263	560	2726	775,0	138	2725	1874,6
Choro	17	20	2 220	2 364	2 232	3 432	7 800	6 360	24527	885	1980	264	1 170	72	4371	336,4	99	4371	4337,6
Jurel o Chita	825	875	1 640	1 719	2 193	2 370	4 700	3 200	21752	3300	6920	6080	5 478	6 134	27912	643,5	5 055	27912	452,2
Pava	40	38	45	37	35	36	88	0	419	0	0	60	32	25	117	-37,5	140	117	-16,4
Trucha	0	0	0	0	0	0	0	0,00	0	0	0	0	0	0	0	-	0	0	0,0
Carpa	0	0	0	0	0	0	0	0,00	0	0	0	0	0	0	0	-	0	0	0,0
Especies nativas	0	0	0	0	0	0	0	0,00	0	0	0	0	0	0	0	-	0	0	0,0
Conchitas	0	0	504	600	528	600	4 420	3 000,00	9652	435	570	60	480	220	1765	-	0	1765	+
Calamar	0	0	32	22	20	15	0	0,00	89	0	0	0	0	0	0	-	0	0	0,0
Tollo	0	0	48	32	34	0	43	80,00	237	85	15	56	92	0	248	-	0	248	+
Bonito	0	0	33	39	41	43	116	400,00	672	435	162	0	460	180	1237	-	0	1237	+
Pulpo	0	0	40	38	25	0	0	0,00	103	0	10	0	0	0	10	-	0	10	+
Almeja	0	0	36	30	32	0	0	0,00	98	0	0	0	0	0	0	-	0	0	0,0
Caracol	0	0	37	42	45	32	0	0,00	156	0	0	0	0	0	0	-	0	0	0,0
Corbatilla	0	0	26	28	0	27	0	0,00	81	0	0	0	0	0	0	-	0	0	0,0
Lisa	0	0	175	215	247	238	340	80,00	1295	70	0	4480	82	280	4912	-	0	4912	+
Pota	0	0	95	102	0	0	380	132,00	709	153	430	48	170	120	921	-	0	921	+
Langostino	0	0	12	15	0	0	23	0,00	50	0	360	44	32	20	456	-	0	456	+
Mero	0	0	15	11	0	0	0	0,00	26	0	20	0	0	0	20	-	0	20	+
Cojinova	0	0	110	87	69	35	0	0,00	301	0	0	0	38	43	81	-	0	81	0,0
Ojo de uva	0	0	0	0	0	32	52	0,00	84	0	0	0	48	52	100	-	0	100	0,0
Merluza	0	0	0	0	0	0	380	0,00	380	0	260	260	0	0	520	-	0	520	+
corvina	0	0	0	0	0	0	44	0,00	44	0	35	0	42	32	109	-	0	109	+
cabrilla	0	0	0	0	0	0	44	0,00	44	0	25	28	37	39	129	-	0	129	+
otros											373	50	0	0	423	-	0	423	+

Fuente: DISUREPE CHANKA

1/ Considera la producción de la DISUREPE-And. (criaderos Andahuaylas) y piscigranjas privadas.

2/ Considera especies antivas (orestias, bagres, suches, sardinas y otros).

CUADRO 11

**BANCO DE MATERIALES APURIMAC: MONTO Y NÚMERO DE CRÉDITOS DESEMBOLSADOS.**

(En Nuevos Soles)

PROGRAMA	2003								TOTAL	2004					Variación %	
	May	Jun	Jul	Ago	Sep	Oct	Nov	Dic	2003	Ene	Feb	Mar	Abr	May	May04/03	Acum Ene-May 04/03
<b>TOTAL</b>	<b>63 000</b>	<b>58 935</b>	<b>8 250</b>	<b>36 000</b>	<b>126 000</b>	<b>56 000</b>	<b>40 700</b>	<b>75 000</b>	<b>463 885</b>	<b>92 400</b>	<b>193 820</b>	<b>108 350</b>	<b>157 740</b>	<b>106 040</b>	<b>68,32</b>	<b>64,18</b>
<b>NRO. CRÉDITOS</b>	<b>7</b>	<b>13</b>	<b>4</b>	<b>6</b>	<b>14</b>	<b>8</b>	<b>5</b>	<b>10</b>	<b>67</b>	<b>9</b>	<b>23</b>	<b>16</b>	<b>16</b>	<b>11</b>	<b>57,14</b>	<b>44,23</b>
<b>AUTOCONSTRUCCIÓN</b>	63 000	58 935	8 250	36 000	126 000	56 000	40 700	75 000	463 885	92 400	193 820	108 350	157 740	94 040	49,27	73,75
NRO. CRÉDITOS	7	13	4	6	14	8	5	10	67	9	23	16	16	11	57,14	53,06
<b>MEJORAMIENTO</b>									0,0						-	-
NRO. CRÉDITOS									0,0						-	-
<b>HOSPEDAJE</b>									0,0						-	-
NRO. CRÉDITOS									0,0						-	-
<b>CRÉDITOS SUPERVISADOS</b>									0,0						-	-
NRO. CRÉDITOS									0,0						-	-
<b>TECHO LIVIANO</b>									0,0						-	-
NRO. CRÉDITOS									0,0						-	-
<b>COMEDORES POPULARES</b>									0,0						-	-
NRO. CRÉDITOS									0,0						-	-
<b>MICRO EMPRESAS</b>									0,0						-	-
NRO. CRÉDITOS									0,0						-	-
<b>CRÉDITOS COMPLEMENTARIOS</b>									0,0					12000	-	-
NRO. CRÉDITOS									0,0					1	-	-
<b>CRÉD. EXTRAORD. POR PUNTUALIDAD</b>									0,0						-	0,00
NRO. CRÉDITOS									0,0						-	0,00

Fuente: Banco de Materiales Unidad Operativa Abancay

CUADRO 12

APURIMAC: ARRIBOS A ESTABLECIMIENTOS DE HOSPEDAJE POR PAÍS DE PROCEDENCIA

PAÍS	2003								TOTAL 2003	2004					Var % May.04/03	Enero-Mayo		Var % ene.-May.04/03
	May.	Jun.	Jul.	Ago.	Set.	Oct.	Nov.	Dic.		Ene.	Feb.	Mar.	Abr.	May.		2003	2004	
<b>TOTAL</b>	<b>8 378</b>	<b>9 370</b>	<b>10 448</b>	<b>10 907</b>	<b>10 454</b>	<b>9 938</b>	<b>9 506</b>	<b>8 973</b>	<b>112 192</b>	<b>8 588</b>	<b>7 652</b>	<b>8 713</b>	<b>7 835</b>	<b>7 891</b>	<b>-5,8</b>	<b>42 596</b>	<b>40 679</b>	<b>-4,5</b>
Total Nac.	8 203	9 180	10 170	10 670	10 251	9 688	9 360	8 878	110 082	8 458	7 566	8 613	7 716	7 773	-5,2	41 885	40 126	-4,2
Total Ext.	175	190	278	237	203	250	146	95	2 110	130	86	100	119	118	-32,6	711	553	-22,2
<b>NORTE AMÉRICA</b>	<b>63</b>	<b>46</b>	<b>84</b>	<b>29</b>	<b>7</b>	<b>27</b>	<b>22</b>	<b>14</b>	<b>353</b>	<b>27</b>	<b>9</b>	<b>16</b>	<b>31</b>	<b>15</b>	<b>-76,2</b>	<b>124</b>	<b>98</b>	<b>-21,0</b>
EE.UU.	61	45	82	25	0	26	15	9	301	23	5	6	29	14	-77,0	99	77	-22,2
Canadá	2	1	2	4	7	1	7	5	52	4	4	10	2	1	-50,0	25	21	-16,0
<b>CENTRO AMÉRICA</b>	<b>0</b>	<b>0</b>	<b>1</b>	<b>3</b>	<b>0</b>	<b>1</b>	<b>0</b>	<b>0</b>	<b>7</b>	<b>4</b>	<b>2</b>	<b>4</b>	<b>0</b>	<b>0</b>	<b>0,0</b>	<b>2</b>	<b>10</b>	<b>400,0</b>
México	0	0	1	3	0	0	0	0	6	4	0	2	0	0	0,0	2	6	200,0
Otros países	0	0	0	0	0	1	0	0	1	0	2	2	0	0	0,0	0	4	0,0
<b>SUD AMÉRICA</b>	<b>13</b>	<b>40</b>	<b>5</b>	<b>11</b>	<b>7</b>	<b>15</b>	<b>7</b>	<b>9</b>	<b>225</b>	<b>25</b>	<b>13</b>	<b>4</b>	<b>12</b>	<b>6</b>	<b>-53,8</b>	<b>131</b>	<b>60</b>	<b>-54,2</b>
Argentina	2	10	1	2	0	2	1	0	23	7	3	1	6	1	-50,0	7	18	157,1
Bolivia	0	2	2	2	2	6	0	5	26	0	0	2	0	1	0,0	7	3	-57,1
Brasil	3	9	1	2	2	6	4	0	78	5	7	0	1	2	-33,3	54	15	-72,2
Chile	1	1	0	0	0	1	1	0	4	4	0	0	1	0	0,0	1	5	400,0
Colombia	0	2	1	1	1	0	0	3	11	5	1	1	0	2	0,0	3	9	200,0
Ecuador	0	0	0	2	0	0	1	0	28	0	2	0	0	0	0,0	25	2	-92,0
Paraguay	2	0	0	0	0	0	0	0	8	0	0	0	0	0	-100,0	8	0	-100,0
Uruguay	1	0	0	0	0	0	0	1	2	0	0	0	0	0	-100,0	1	0	-100,0
Venezuela	4	7	0	0	0	0	0	0	13	0	0	0	0	0	-100,0	6	0	-100,0
Otros países	0	9	0	2	2	0	0	0	32	4	0		4	0	0,0	19	8	-57,9
<b>EUROPA</b>	<b>71</b>	<b>60</b>	<b>122</b>	<b>139</b>	<b>127</b>	<b>193</b>	<b>101</b>	<b>60</b>	<b>1 128</b>	<b>61</b>	<b>45</b>	<b>69</b>	<b>57</b>	<b>85</b>	<b>19,7</b>	<b>326</b>	<b>317</b>	<b>-2,8</b>
Alemania	23	12	20	34	0	42	21	15	259	20	8	15	10	15	-34,8	115	68	-40,9
España	4	2	1	2	1	4	12	1	47	3	3	0	3	1	-75,0	24	10	-58,3
Francia	4	2	1	2	38	35	7	8	117	6	10	26	29	35	775,0	24	106	341,7
Italia	4	6	21	58	19	55	44	14	239	18	6	14	2	14	250,0	22	54	145,5
Inglaterra	23	21	41	5	37	16	0	0	170	4	3	9	8	4	-82,6	50	28	-44,0
Otros países	13	17	38	38	32	41	17	22	296	10	15	5	5	16	23,1	91	51	-44,0
<b>ASIA</b>	<b>4</b>	<b>5</b>	<b>7</b>	<b>8</b>	<b>6</b>	<b>2</b>	<b>4</b>	<b>3</b>	<b>52</b>	<b>1</b>	<b>8</b>	<b>3</b>	<b>0</b>	<b>4</b>	<b>0,0</b>	<b>17</b>	<b>16</b>	<b>-5,9</b>
Japón	1	4	6	1	1	0	1	2	22	0	2	0	0	4	300,0	7	6	-14,3
Korea	0	1	0	2	0	0	0	1	8	0	5	0	0	0	-	4	5	25,0
Otros países	3	0	1	5	5	2	3	0	22	1	1	3	0	0	-100,0	6	5	-16,7
<b>OTROS</b>	<b>6</b>	<b>10</b>	<b>11</b>	<b>8</b>	<b>11</b>	<b>12</b>	<b>12</b>	<b>9</b>	<b>163</b>	<b>12</b>	<b>9</b>	<b>4</b>	<b>6</b>	<b>8</b>	<b>33,3</b>	<b>90</b>	<b>39</b>	<b>-56,7</b>

Fuente: Ministerio de industria y turismo de Apurimac

CUADRO 13

## REGIÓN APURÍMAC: PERNOCTACIONES DE TURISTAS NACIONALES Y EXTRANJEROS

P A Í S	2003								TOTAL	2004					Var %	Enero-Mayo		Var %
	May.	Jun.	Jul.	Ago.	Set.	Oct.	Nov.	Dic.	2003	Ene.	Feb	Mar	Abr	May	May.04/03	2003	2004	Ene.-May.04/03
<b>TOTAL</b>	<b>11 258</b>	<b>11 977</b>	<b>13 508</b>	<b>14 018</b>	<b>13 288</b>	<b>12 681</b>	<b>12 633</b>	<b>11 141</b>	<b>143 974</b>	<b>10 979</b>	<b>10 419</b>	<b>11 342</b>	<b>10 021</b>	<b>10 094</b>	<b>-10,3</b>	<b>54 728</b>	<b>52 855</b>	<b>-3,4</b>
Total Nac.	10 681	11 748	13 137	13 735	13 066	12 398	12 453	11 040	141 058	10 827	10 271	11 229	9 827	9 966	-6,7	53 481	52 120	-2,5
Total Ext.	577	229	371	283	222	283	180	101	2 916	152	148	113	194	128	-77,8	1 247	735	-41,1
<b>NORTE AMÉRICA</b>	<b>63</b>	<b>46</b>	<b>84</b>	<b>29</b>	<b>7</b>	<b>31</b>	<b>29</b>	<b>14</b>	<b>364</b>	<b>34</b>	<b>10</b>	<b>19</b>	<b>98</b>	<b>20</b>	<b>-68,3</b>	<b>124</b>	<b>181</b>	<b>46,0</b>
EE.UU.	61	45	82	25	0	30	16	9	306	30	5	8	96	19	-68,9	99	158	59,6
Canadá	2	1	2	4	7	1	13	5	58	4	5	11	2	1	-50,0	25	23	-8,0
<b>CENTRO AMÉRICA</b>	<b>0</b>	<b>0</b>	<b>1</b>	<b>3</b>	<b>0</b>	<b>1</b>	<b>0</b>	<b>0</b>	<b>7</b>	<b>5</b>	<b>5</b>	<b>4</b>	<b>0</b>	<b>0</b>	<b>0,0</b>	<b>2</b>	<b>14</b>	<b>600,0</b>
México	0	0	1	3	0	0	0	0	6	5	0	2	0	0	0,0	2	7	250,0
Otros países	0	0	0	0	0	1	0	0	1	0	5	2	0	0	0,0	0	7	0,0
<b>SUD AMÉRICA</b>	<b>13</b>	<b>40</b>	<b>5</b>	<b>11</b>	<b>9</b>	<b>20</b>	<b>16</b>	<b>11</b>	<b>243</b>	<b>27</b>	<b>62</b>	<b>4</b>	<b>13</b>	<b>5</b>	<b>-61,5</b>	<b>131</b>	<b>111</b>	<b>-15,3</b>
Argentina	2	10	1	2	0	5	1	0	26	7	3	1	7	0	-	7	18	157,1
Bolivia	0	2	2	2	2	7	0	6	28	0	0	2	0	1	0,0	7	3	-57,1
Brasil	3	9	1	2	4	7	9	0	86	5	54	0	1	2	-33,3	54	62	14,8
Chile	1	1	0	0	0	1	1	0	4	6	0	0	1	0	-	1	7	0,0
Colombia	0	2	1	1	1	0	0	4	12	5	3	1	0	2	0,0	3	11	266,7
Ecuador	0	0	0	2	0	0	5	0	32	0	2	0	0	0	0,0	25	2	-92,0
Paraguay	2	0	0	0	0	0	0	0	8	0	0	0	0	0	-	8	0	-100,0
Uruguay	1	0	0	0	0	0	0	1	2	0	0	0	0	0	-	1	0	0,0
Venezuela	4	7	0	0	0	0	0	0	13	0	0	0	0	0	-	6	0	-100,0
Otros países	0	9	0	2	2	0	0	0	32	4	0		4	0	-	19	8	-57,9
<b>EUROPA</b>	<b>89</b>	<b>89</b>	<b>169</b>	<b>178</b>	<b>185</b>	<b>216</b>	<b>111</b>	<b>62</b>	<b>1 357</b>	<b>68</b>	<b>53</b>	<b>79</b>	<b>76</b>	<b>90</b>	<b>1,1</b>	<b>347</b>	<b>366</b>	<b>5,5</b>
Alemania	23	12	20	34	52	47	22	17	319	24	11	15	11	15	-34,8	115	76	-33,9
España	4	2	1	2	2	6	12	1	50	4	4	0	14	1	-75,0	24	23	-4,2
Francia	22	31	48	41	39	37	8	8	257	6	13	27	31	38	72,7	45	115	155,6
Italia	4	6	21	58	19	56	45	14	241	18	6	14	3	14	250,0	22	55	150,0
Inglaterra	23	21	41	5	41	17	0	0	175	4	3	9	11	6	-73,9	50	33	-34,0
Otros países	13	17	38	38	32	53	24	22	315	12	16	14	6	16	23,1	91	64	-29,7
<b>ASIA</b>	<b>4</b>	<b>5</b>	<b>7</b>	<b>8</b>	<b>8</b>	<b>2</b>	<b>9</b>	<b>5</b>	<b>61</b>	<b>2</b>	<b>9</b>	<b>3</b>	<b>2</b>	<b>4</b>	<b>0,0</b>	<b>17</b>	<b>20</b>	<b>17,6</b>
Japón	1	4	6	1	1	0	1	4	24	0	3	0	0	4	300,0	7	7	0,0
Korea	0	1	0	2	0	0	0	1	8	0	5	0	0	0	-	4	5	25,0
Otros países	3	0	1	5	7	2	8	0	29	2	1	3	2	0	-	6	8	33,3
<b>OTROS</b>	<b>6</b>	<b>7</b>	<b>11</b>	<b>8</b>	<b>13</b>	<b>13</b>	<b>15</b>	<b>9</b>	<b>101</b>	<b>16</b>	<b>9</b>	<b>4</b>	<b>5</b>	<b>9</b>	<b>50,0</b>	<b>25</b>	<b>43</b>	<b>72,0</b>

CUADRO 14

**REGION APURIMAC: GENERACION Y VENTA DE ENERGIA ELECTRICA (MWH)**

	2003								TOTAL	2004					Variación %	Enero-Mayo		Variación %
	May.	Jun.	Jul.	Ago.	Set.	Oct.	Nov	Dic		Ene.	Feb	Mar	Abr	May	May.04/03	2003	2004	Ene - May 04/03
<b>GENERACION DE ENERGIA</b>																		
<b>TOTAL ENERGIA</b>	<b>2 814</b>	<b>2 253</b>	<b>2 158</b>	<b>1 960</b>	<b>2 094</b>	<b>2 288</b>	<b>2 509</b>	<b>2 772</b>	<b>29 938</b>	<b>3 123</b>	<b>2 655</b>	<b>3 002</b>	<b>3 319</b>	<b>2 721</b>	<b>-3,3</b>	<b>13 902</b>	<b>14 820</b>	<b>6,6</b>
Hidráulica	2 783	2 216	2 108	1 878	2 060	2 249	2 477	2 748	29 507	3 114	2 630	2 993	3 282	2 672	-4,0	13 771	14 691	6,7
Térmica	31	37	50	83	35	39	32	24	431	9	25	9	36	49	58,7	131	129	-2,0
<b>VENTA DE ENERGIA ELECTRICA</b>																		
<b>TOTAL VENTA ENERGIA</b>	<b>2 006</b>	<b>2 117</b>	<b>2 110</b>	<b>2 143</b>	<b>2 145</b>	<b>2 091</b>	<b>2 118</b>	<b>2 302</b>	<b>24 607</b>	<b>2 083</b>	<b>2 140</b>	<b>2 269</b>	<b>2 778</b>	<b>2 188</b>	<b>9,1</b>	<b>9 602</b>	<b>11 458</b>	<b>19,3</b>
<b>MERCADO REGULADO</b>	<b>2 006</b>	<b>2 117</b>	<b>2 110</b>	<b>2 143</b>	<b>2 145</b>	<b>2 091</b>	<b>2 118</b>	<b>2 302</b>	<b>24 607</b>	<b>2 083</b>	<b>2 140</b>	<b>2 269</b>	<b>2 778</b>	<b>2 188</b>	<b>9,1</b>	<b>9 602</b>	<b>11 458</b>	<b>19,3</b>
<b>Media Tensión</b>	229	256	247	227	209	218	219	217	2 847	226	307	487	811	206	-10,0	1 254	2 037	62,4
<b>Baja Tensión</b>	1 777	1 861	1 863	1 916	1 936	1 873	1 899	2 085	21 760	1 857	1 833	1 782	1 967	1 982	11,5	8 348	9 421	12,9
Alumbrado Público	184	191	198	205	205	204	213	206	2 356	213	213	199	213	206	12,0	908	1 044	15,0
No Residencial	287	298	307	357	355	347	343	374	3 753	334	339	329	371	365	27,2	1 376	1 738	26,3
Residencial	1 261	1 320	1 309	1 354	1 376	1 322	1 343	1 505	15 343	1 310	1 281	1 254	1 383	1 411	11,9	5 874	6 639	13,0
Otros	45	52	49					0	308	0	0	0	0	0	-100,0	190	0	
<b>MERCADO LIBRE</b>																		

Fuente: EGEMSA, Electro Sur Este S.A.A.

**CUADRO 15**

**REGIÓN APURÍMAC: DEPÓSITOS EN EL SISTEMA FINANCIERO**

(Saldo en Miles de Nuevos Soles)

ENTIDADES FINANCIERAS	2003								2004				
	May.	Jun.	Jul.	Ago.	Sep.	Oct.	Nov.	Dic.	Ene	Feb	Mar	Abr	May
<b>I. SISTEMA BANCARIO</b>	35 046	33 969	38 181	36 182	34 161	34 376	28 707	33 775	30 799	30 200	27 902	29 576	28 964
BANCA MÚLTIPLE	32 091	30 917	35 927	33 695	31 982	32 120	27 032	31 570	28 444	28 092	25 679	27 249	26 483
Crédito	32 091	30 917	35 927	33 695	31 982	32 120	27 032	31 570	28 444	28 092	25 679	27 249	26 483
BANCA DE CONSUMO													
Trabajo	2 955	3 052	2 254	2 487	2 179	2 256	1 675	2 205	2 355	2 108	2 223	2 327	2 481
<b>II.SISTEMA NO BANCARIO</b>	21 187	21 755	22 174	23 573	23 610	24 114	30 298	25 487	25 320	25 347	24 573	23 916	23 758
Caja Municipal Arequipa	1 012	1 188	1 452	1 624	1 716	1 999	7 125	1 725	1 668	2 285	1 895	2 036	2 083
Caja Municipal Cusco	15 404	15 579	15 627	16 665	16 492	16 465	17 055	17 634	17 569	17 050	16 591	15 894	15 847
CRAC. Quillabamba	4 770	4 988	5 096	5 285	5 401	5 651	6 117	6 128	6 083	6 012	6 088	5 986	5 829
<b>T O T A L</b>	<b>56 233</b>	<b>55 724</b>	<b>60 355</b>	<b>59 755</b>	<b>57 770</b>	<b>58 490</b>	<b>59 005</b>	<b>59 262</b>	<b>56 119</b>	<b>55 547</b>	<b>52 475</b>	<b>53 491</b>	<b>52 722</b>
<b>TOTAL M/N</b>	26 856	26 392	29 907	28 930	27 924	29 121	29 100	30 386	28 618	27 082	24 735	24 898	25 786
<b>TOTAL M/E</b>	29 377	29 332	30 448	30 826	29 846	29 370	29 905	28 876	27 501	28 465	27 741	28 593	26 936

Fuente: Entidades Financieras



CUADRO 16

**REGIÓN APURÍMAC: DEPÓSITOS EN LA BANCA MÚLTIPLE SEGÚN MODALIDAD**

(Saldo en Miles de Nuevos Soles)

ENTIDADES FINANCIERAS	2003										2004				
	Mar.	Abr.	May.	Jun.	Jul.	Ago.	Set.	Oct.	Nov.	Dic.	Ene.	Feb.	Mar.	Abr.	May.
<b>DEPÓSITOS A LA VISTA</b>	4 597	4 233	3 999	5 142	6 539	5 724	6 435	5 728	5 580	6 325	4 845	4 787	4 844	6 747	7 254
Crédito	4 597	4 233	3 999	5 142	6 539	5 724	6 435	5 728	5 580	6 325	4 845	4 787	4 844	6 747	7 254
Trabajo	0	0	0	0	0	0	0	0	0	0	0	0	0	0	0
<b>DEPÓSITOS DE AHORRO</b>	24 538	24 455	26 186	25 436	27 398	26 152	23 423	24 272	19 160	23 417	21 738	21 122	19 905	19 778	18 931
Crédito	22 412	22 654	24 122	23 239	25 889	24 445	22 048	22 794	18 004	22 026	20 216	19 866	18 546	18 295	17 254
Trabajo	2 126	1 801	2 064	2 197	1 509	1 707	1 375	1 478	1 156	1 391	1 522	1 256	1 359	1 483	1 677
<b>DEPÓSITOS A PLAZO</b>	3 718	4 701	4 861	3 391	4 243	4 307	4 302	4 376	3 967	4 033	4 216	4 290	3 153	3 051	2 778
Crédito	2 860	3 830	3 970	2 536	3 498	3 527	3 498	3 598	3 448	3 219	3 383	3 438	2 289	2 207	1 974
Trabajo	858	871	891	855	745	780	804	778	519	814	833	852	864	844	804
<b>TOTAL</b>	<b>32 854</b>	<b>33 389</b>	<b>35 046</b>	<b>33 969</b>	<b>38 181</b>	<b>36 182</b>	<b>34 161</b>	<b>34 376</b>	<b>28 707</b>	<b>33 775</b>	<b>30 799</b>	<b>30 200</b>	<b>27 902</b>	<b>29 576</b>	<b>28 964</b>
Crédito	29 870	30 717	32 091	30 917	35 927	33 695	31 982	32 120	27 032	31 570	28 444	28 092	25 679	27 249	26 483
Trabajo	2 984	2 672	2 955	3 052	2 254	2 487	2 179	2 256	1 675	2 205	2 355	2 108	2 223	2 327	2 481
<b>TOTAL M/N</b>	14 536	14 398	16 585	15 723	18 997	17 301	16 168	16 935	16 177	17 001	15 091	13 868	11 608	12 446	13 336
<b>TOTAL M/E</b>	18 318	18 990	18 462	18246	19184	18881	17992	17441	12 530	16 774	15 708	16 332	16 295	17 130	15 628

Fuente: Entidades Financieras

**CUADRO 17**

**REGIÓN APURÍMAC: DEPÓSITOS EN EL SISTEMA NO BANCARIO SEGÚN MODALIDAD**

(Saldo en miles de Nuevos Soles)

ENTIDADES FINANCIERAS	2003								2004				
	May.	Jun.	Jul.	Ago.	Set.	Oct.	Nov.	Dic.	Ene.	Feb.	Mar.	Abr.	May.
<b>DEPÓSITOS DE AHORRO</b>	13 290	13 686	13 639	14 372	14 006	14 316	19 958	15 277	14 462	14 050	13 155	12 370	12 221
Caja Municipal Arequipa	712	704	890	944	1 023	1 264	6 409	1 294	1 258	1 625	1 195	1 331	1 414
Caja Municipal Cusco	10 739	10 980	10 750	11 502	11 155	11 167	11 630	12 029	11 369	10 640	10 284	9 422	9 317
CRAC Quillabamba	1 838	2 002	1 999	1 926	1 828	1 885	1 919	1 954	1 835	1 785	1 676	1 617	1 490
<b>DEPÓSITOS A PLAZO</b>	7 897	8 069	8 535	9 201	9 603	9 798	10 340	10 210	10 858	11 297	11 418	11 546	11 537
Caja Municipal Arequipa	300	483	563	680	693	734	717	432	410	659	699	705	668
Caja Municipal Cusco	4 665	4 599	4 876	5 162	5 337	5 298	5 425	5 605	6 200	6 409	6 307	6 472	6 530
CRAC Quillabamba	2 932	2 986	3 096	3 359	3 573	3 766	4 198	4 174	4 248	4 228	4 412	4 369	4 339
<b>TOTAL</b>	<b>21 187</b>	<b>21 755</b>	<b>22 174</b>	<b>23 573</b>	<b>23 610</b>	<b>24 114</b>	<b>30 298</b>	<b>25 487</b>	<b>25 320</b>	<b>25 347</b>	<b>24 573</b>	<b>23 916</b>	<b>23 758</b>
Caja Municipal Arequipa	1 012	1 188	1 452	1 624	1 716	1 999	7 125	1 725	1 668	2 285	1 895	2 036	2 083
Caja Municipal Cusco	15 404	15 579	15 627	16 665	16 492	16 465	17 055	17 634	17 569	17 050	16 591	15 894	15 847
CRAC Quillabamba	4 770	4 988	5 096	5 285	5 401	5 651	6 117	6 128	6 083	6 012	6 088	5 986	5 829
<b>TOTAL M/N</b>	10 272	10 669	10 910	11 629	11 755	12 186	12 923	13 385	13 527	13 214	13 127	12 452	12 450
<b>TOTAL M/E</b>	10 915	11 086	11 264	11 945	11 854	11 929	17 375	12 102	11 793	12 133	11 446	11 464	11 308

Fuente: Entidades Financieras

**CUADRO 18**

**REGIÓN APURÍMAC: COLOCACIONES DEL SISTEMA FINANCIERO**

(Saldo en Miles de Nuevos Soles)

ENTIDADES FINANCIERAS	2003										2004				
	Mar.	Abr.	May.	Jun.	Jul.	Ago.	Sep.	Oct.	Nov.	Dic.	Ene.	Feb.	Mar	Abr	May
<b>I. SISTEMA BANCARIO</b>	4 761	4 673	4 685	4 688	4 574	4 572	4 387	4 125	4 240	3 823	3 972	3 873	3 857	3 936	4 078
BANCA MÚLTIPLE	2 831	2 716	2 731	2 709	2 643	2 679	2 425	2 140	2 204	1 825	1 929	1 881	1 839	1 850	1 993
Crédito	2 831	2 716	2 731	2 709	2 643	2 679	2 425	2 140	2 204	1 825	1 929	1 881	1 839	1 850	1 993
BANCA DE CONSUMO															
Trabajo	1 930	1 957	1 954	1 979	1 931	1 893	1 962	1 985	2 036	1 998	2 043	1 992	2 018	2 086	2 085
<b>II.SISTEMA NO BANCARIO</b>	25 691	30 796	31 695	32 165	33 088	34 165	34 943	36 006	37 376	37 643	38 608	38 500	39 126	37 744	38 821
Caja Municipal Arequipa	2 243	6 661	6 847	6 949	7 187	7 352	7 598	7 807	8 176	7 293	8 707	8 430	8 450	8 125	8 079
Caja Municipal Cusco	21 508	22 159	22 942	23 342	24 099	24 910	25 318	26 037	26 924	27 954	27 347	27 465	28 095	27 004	28 139
CRAC Quillabamba	1 940	1 976	1 906	1 874	1 801	1 903	2 027	2 162	2 275	2 396	2 554	2 605	2 581	2 615	2 603
<b>T O T A L</b>	<b>30 451</b>	<b>35 470</b>	<b>36 380</b>	<b>36 853</b>	<b>37 662</b>	<b>38 737</b>	<b>39 330</b>	<b>40 130</b>	<b>41 616</b>	<b>41 467</b>	<b>42 580</b>	<b>42 372</b>	<b>42 983</b>	<b>41 680</b>	<b>42 899</b>
<b>TOTAL M/N</b>	21 290	26 158	26 382	26 605	26 957	27 509	27 964	28 594	28 983	29 226	29 285	29 328	29 849	29 254	29 491
<b>TOTAL M/E</b>	9 161	9 312	9 998	10 248	10 705	11 228	11 366	11 537	12 633	12 241	13 295	13 044	13 135	12 426	13 408

**CUADRO 19**

**REGIÓN APURÍMAC: COLOCACIONES DEL SISTEMA FINANCIERO POR SECTORES ECONÓMICOS**

(Saldo en Miles de Nuevos Soles)

SECTOR	2003								2004				
	May.	Jun.	Jul.	Ago.	Set.	Oct.	Nov.	Dic.	Ene.	Feb.	Mar	Abr	May
AGRICULTURA	870	854	826	834	686	561	578	494	257	753	746	733	760
GANADERÍA	64	58	53	0	56	0	48	42	0	43	45	42	43
PESQUERÍA	11	11	9	64	5	60	8	7	0	10	10	9	12
MINERÍA	0	0	0	0	0	0	0	0	0	0	0	0	0
INDUSTRIA	436	439	466	501	61	25	22	14	506	525	510	506	509
TRANSPORTES	1 807	1 869	1 978	2 077	0	0	0	0	2 462	2 465	2 272	2 276	2 267
COMERCIO	13 965	14 246	14 713	15 241	1 559	856	904	738	14 061	14 872	15 612	16 036	15 714
CONSTRUCCIÓN	1	1	1	2	1	0	0	0	0	0	0	0	0
SECTOR PÚBLICO	791	754	689	694	564	577	582	483	0	587	585	567	648
DIVERSOS	18 436	18 621	18 927	19 325	36 397	38 051	39 473	39 690	25 295	23 118	23 204	21 510	22 947
<b>TOTAL</b>	<b>36 380</b>	<b>36 853</b>	<b>37 662</b>	<b>38 737</b>	<b>39 330</b>	<b>40 130</b>	<b>41 616</b>	<b>41 467</b>	<b>42 580</b>	<b>42 372</b>	<b>42 983</b>	<b>41 680</b>	<b>42 899</b>

Fuente: Entidades Financieras

CUADRO 20

REGIÓN APURIMAC: COEFICIENTE DE CARTERA PESADA DEL SISTEMA FINANCIERO 1/

ENTIDADES FINANCIERAS	2003								2004				
	May.	Jun.	Jul.	Ago.	Set.	Oct.	Nov.	Dic.	Ene.	Feb.	Mar.	Abr.	May.
<b>I. SISTEMA BANCARIO</b>	67,57	69,23	69,68	68,57	75,75	66,05	64,09	71,35	33,07	33,76	33,76	33,29	32,14
BANCA MULTIPLE	67,57	69,23	69,68	68,57	75,75	66,05	64,09	71,35	68,10	69,52	70,79	70,82	65,77
Crédito	67,57	69,23	69,68	68,57	75,75	66,05	64,09	71,35	68,10	69,52	70,79	70,82	65,77
Trabajo	0,00	0,00	0,00	0,00	0,00	0,00	0,00	0,00	0,00	0,00	0,00	0,00	0,00
<b>II. SISTEMA NO BANCARIO</b>	2,99	2,69	2,96	3,07	3,68	3,77	3,90	3,70	4,82	5,40	6,75	7,98	7,27
Caja Municipal Arequipa	0,77	1,13	0,85	0,82	1,04	1,01	3,08	3,54	3,61	5,26	6,29	7,27	4,26
Caja Municipal Cusco	3,09	2,53	2,79	3,06	3,68	3,83	3,47	3,00	4,52	4,72	6,21	7,51	7,34
CRAC Quillabamba	9,76	10,46	13,72	11,85	13,63	13,03	11,98	12,36	12,21	13,03	14,16	14,97	15,86
<b>T O T A L</b>	<b>7,68</b>	<b>7,43</b>	<b>7,49</b>	<b>7,45</b>	<b>7,94</b>	<b>7,42</b>	<b>6,90</b>	<b>6,20</b>	<b>7,46</b>	<b>7,99</b>	<b>9,18</b>	<b>10,37</b>	<b>9,64</b>

1/ (Colocaciones vencidas + cobranza judicial)/(total de Colocaciones)

**CUADRO 21**

**REGIÓN APURÍMAC: RELACIÓN COLOCACIONES/DEPÓSITOS DEL SISTEMA FINANCIERO**

(En Miles de Nuevos Soles)

ENTIDADES FINANCIERAS	2003								2004				
	May.	Jun.	Jul.	Ago.	Sep.	Oct.	Nov.	Dic.	Ene	Feb	Mar	Abr	May
<b>I. SISTEMA BANCARIO</b>	0,13	0,14	0,12	0,13	0,13	0,12	0,15	0,11	0,13	0,13	0,14	0,13	0,14
BANCA MÚLTIPLE	0,13	0,14	0,12	0,13	0,13	0,12	0,15	0,06	0,07	0,07	0,07	0,07	0,08
Crédito	0,09	0,09	0,07	0,08	0,08	0,07	0,08	0,06	0,07	0,07	0,07	0,07	0,08
BAN CA DE CONSUMO									0,00	0,00	0,00	0,00	0,00
Trabajo	0,66	0,65	0,86	0,76	0,90	0,88	1,22	0,91	0,87	0,94	0,91	0,90	0,84
<b>II.SISTEMA NO BANCARIO</b>	1,50	1,48	1,49	1,45	1,48	1,49	1,23	1,48	1,52	1,52	1,59	1,58	1,63
Caja Municipal Arequipa	6,76	5,85	4,95	4,53	4,43	3,91	1,15	4,23	0,00	0,00	0,00	0,00	0,00
Caja Municipal Cusco	1,49	1,50	1,54	1,49	1,54	1,58	1,58	1,59	5,22	3,69	4,46	3,99	3,88
CRAC Quillabamba	0,40	0,38	0,35	0,36	0,38	0,38	0,37	0,39	1,56	1,61	1,69	1,70	1,78
<b>T O T A L</b>	<b>0,65</b>	<b>0,66</b>	<b>0,62</b>	<b>0,65</b>	<b>0,68</b>	<b>0,69</b>	<b>0,71</b>	<b>0,70</b>	<b>0,76</b>	<b>0,76</b>	<b>0,82</b>	<b>0,78</b>	<b>0,81</b>

Fuente: Entidades Financieras

**CUADRO 22**

**TASAS DE INTERES ACTIVAS Y PASIVAS DEL SISTEMA BANCARIO 1/**

Mes	MONEDA NACIONAL							MONEDA EXTRANJERA						
	ACTIVAS			PASIVAS				ACTIVAS			PASIVAS			
	Sobregiros	Prestamo a 360 días	TAMN	Ahorros	Plazo de 180 a 359 días	TIPMN	Legal	Sobregiros	Prestamo a 360 días	TAMEX	Ahorros	Plazo 180 a 359 días	TIPMEX	Legal
<b>2002</b>														
Dic	69,1000	14,8285	20,6806	1,6866	5,0654	3,6464	3,6464	22,6000	8,1162	10,1520	0,7125	2,2493	1,3494	1,3494
<b>2003</b>														0,0000
Ene	67,3146	14,9098	20,2909	1,7050	5,0513	3,5425	3,5425	23,0232	8,2795	10,1283	0,7065	2,2307	1,3006	1,3006
Feb	61,5057	14,9337	19,9519	1,6997	5,0576	3,4816	3,4816	20,2055	8,9381	10,5990	0,6874	2,2156	1,2379	1,2379
Mar	60,3902	14,2747	20,3234	1,6864	5,0174	3,4134	3,4134	20,2821	8,8099	10,4195	0,6869	2,1888	1,2104	1,2104
Abr	60,4047	13,9221	20,0406	1,5851	4,9698	3,3345	3,3345	20,2614	8,9909	10,4638	0,6826	2,1764	1,1803	1,1803
May	61,5100	13,6000	19,7880	1,5700	4,8600	3,3139	3,3139	24,4100	8,5500	10,1010	0,6900	2,1400	1,1865	1,1865
Jun	72,1813	13,9565	20,6996	1,5005	4,7931	3,2564	3,2564	23,6040	7,8702	9,6253	0,6599	1,9733	1,1502	1,1502
Jul	50,6064	14,2676	21,0651	1,4401	4,6574	3,1460	3,1460	21,5479	7,4329	9,2898	0,6259	1,9126	1,0985	1,0985
Ago	55,5862	14,3809	21,5678	1,3828	4,4921	2,9877	2,9877	21,3345	6,9400	9,0206	0,6277	1,8683	1,0640	1,0635
Sep	66,8219	14,2917	21,9902	1,3279	4,3815	2,8998	2,8998	23,5039	6,8595	8,9256	0,6243	1,8123	1,0366	1,0366
Oct	66,0525	13,8683	21,9102	1,3259	4,3745	2,8312	2,8312	23,4293	6,9650	8,9823	0,6123	1,7717	1,0155	1,0155
Nov	66,2774	13,9699	22,2843	1,3320	4,3299	2,7057	2,7057	23,6263	6,9691	9,0391	0,6220	1,7076	0,9935	0,9935
Dic	66,9373	13,9664	22,2761	1,3052	4,2027	2,5411	2,5411	23,7440	7,2419	9,3330	0,6085	1,6437	0,9738	0,9738
<b>2004</b>														
Ene	70,4948	14,4736	23,6765	1,3258	4,1655	2,4655	2,4655	26,7616	7,2930	9,4392	0,5984	1,5911	1,0328	1,0328
Feb	70,4582	14,8705	24,1130	1,3512	4,0988	2,4365	2,4365	26,6735	7,1481	9,2170	0,6099	1,5542	0,9614	0,9614
Mar	61,3173	14,7568	24,5287	1,3643	3,8978	2,3681	2,3681	21,5351	7,2997	9,2565	0,6474	1,5423	0,9974	0,9974
Abr	48,1234	14,2096	24,2268	1,2789	3,8319	2,3340	2,3340	20,8931	7,1022	9,0643	0,5867	1,5432	0,9757	0,9757
May	47,1694	14,4931	24,3855	1,2749	3,7804	2,3581	2,3581	19,0607	6,9087	8,8639	0,5623	1,5487	0,9787	0,9787

Fuente: Superintendencia de Banca y Seguros

1/ Tasas expresadas en terminos efectivos anuales.

TAMN: Es la tasa activa de mercado promedio ponderado en moneda nacional.

TIPMN: Es la tasa pasiva de mercado promedio ponderada en moneda nacional.

TAMEX: Es la tasa activa de mercado promedio ponderada en moneda extranjera.

TIPMEX: Es la tasa pasiva de mercado promedio ponderada en moneda extrabjera.

CUADRO 23

DEPARTAMENTO DE APURÍMAC: INGRESOS CORRIENTES DEL GOBIERNO CENTRAL EN TÉRMINOS NOMINALES

( Nuevos Soles )

	2003								Total Ene-Dic	2 004					Total 2004	% del Acumulado 2004	VARIACIÓN % REAL	
	May.	Jun.	Jul.	Ago.	Sep.	Oct.	Nov.	Dic.		Ene	Feb	Mar	Abr	May			May. 04/03	Ene-May 04/03
TOTAL ING. CORRIENTES (I+II)	1674247	1901406	1849156	2205204	1713645	1870750,4	1753156	2068195	22 586 603,8	2 357 356	1 783 817	2 129 952	1 734 903	1 866 563	9 872 591	100,00	8,04	3,89
I. INGRESOS TRIBUTARIOS	607957	579781	590945	613244	540407	627764	548624	688992	7 117 800,4	742 567	557 425	723 046	566 267	626 968	3 216 272	32,58	-0,06	6,70
1. Impto a los ingresos	307337	286574	334907	286990	276126	292763	266900	329325	3 590 064,4	349 863	307 961	369 361	342 862	336 291	1 706 338	0,00	6,04	9,29
2. Impto General a las Ventas (IGV)	186278	181191	132450	200115	155748	211951	165291	225682	2 112 045,0	262 222	144 441	243 519	119 624	185 794	955 600	0,00	-3,34	10,54
3. Impto Selectivo al Consumo (ISC)	1205	1383	1264	1125	977	1518	1477	2113	17 119,0	2 265	1 899	1 441	1 539	1 343	8 487	0,00	8,01	13,49
4. Otros Ingresos Tributarios 1/	113137	110633	122324	125014	107556	121532	114956	131872	1 398 572,0	128 217	103 124	108 725	102 242	103 539	545 848	0,00	-11,31	-6,07
II. INGRESOS NO TRIBUTARIOS	1066290	1321625	1258211	1591960	1173238	1242986,4	1204532	1379203	15 468 803,4	1 614 789	1 226 392	1 406 907	1 168 636	1 239 595	6 656 319	67,42	12,66	2,58
1. FONAVI	0	0	0	0	0	0	0	0	302,0	0	0	151	225	152	528	0,00	#DIV/0!	69,96
2. ONP	251838	349303	322289	417055	308783	312596,6	345627	360527	3 843 407,6	522 117	283 150	376 546	294 950	336 524	1 813 287	0,00	29,50	23,43
3. ESSALUD	574741	726835	690004	1124794	821392	875498,8	817644	924532	9 936 861,8	1 062 141	847 091	938 753	835 039	854 208	4 537 232	0,00	44,04	11,19
4. Otros	239711	245487	245918	50111	43063	54891	41261	94144	1 688 232,0	30 531	96 151	91 457	38 422	48 711	305 272	0,00	-80,31	-67,52

FUENTE: SUNAT - SUNAD

1/ Incluye I.E.S.



CUADRO 24

REGIÓN APURIMAC: EJECUCION PRESUPUESTAL DE INGRESOS Y GASTOS

En Nuevos Soles

CATEGORIA GENERICA	Presupto. Auto. 2003	2 003								TOTAL EJECUTADO	Presupto. Auto. 2004	2 004						TOTAL 2 004	Variación porcentual	
		May.	Jun.	Jul.	Ago.	Sep.	Oct.	Nov.	Dic.			Ene	Feb	Mar	Abr	May	Jun		May.04/03	Ene-May. 04/03
<b>INGRESOS CORRIENTES</b>	10 402 539	323 250	343 236	559 396	310 790,8	514 836	383 667	648 905	618 606,07	5 469 533	8 315 354	305 556	334 806	383 649	292 725	1 722 773	1 897 566	1 316 736	433,0	45,4
IMPUESTOS										0	0	0	0	0	0	0	0	0	0,0	0,0
TASAS	1 135 085	51 680	46 158	50 766	41 333	101 196	38 014	39 281	67 616	742 491	1 241 476	77 226	59 705	71 655	61 752	311 460	327 220	270 338	502,7	62,5
CONTRIBUCIONES	45 700									0	45 900	0	0	0	0	0	0	0	0,0	0,0
VENTA DE BIENES	3 850 570	121 275	121 954	384 199	141 982	196 505	199 201	458 588	162 716	2 566 547	3 683 324	103 016	135 637	192 876	162 925	814 075	899 675	594 454	571,3	56,3
PRESTACION DE SERVICIOS	4 372 999	101 931	129 208	81 367	74 450	138 869	89 410	96 649	314 422	1 639 977	2 357 267	101 582	101 353	105 765	50 783	471 949	488 702	359 483	363,0	16,2
RENTAS DE LA PROPIEDAD	706 193	47 662	44 501	41 472	51 279	76 580	56 002	53 385	72 097	503 778	824 187	23 543	37 486	12 410	16 543	121 739	178 419	89 982	155,4	95,2
MULTAS SANCIONES Y OTROS	99 300									588	0	0	0	0	0	0	0	0	0,0	-100,0
OTROS INGRESOS CORRIENTES	192 692	702	1 415	1 593	1 747	1 686	1 040	1 001	1 756	16 153	163 200	189	625	942	723	3 550	3 550	2 479	406,1	1,9
<b>INGRESOS DE CAPITAL</b>	54 000	0	0	0	0	0	0	0	0	0	0	0	0	0	0	0	0	0	0,0	0,0
VENTA DE ACTIVOS	54 000									0	0	0	0	0	0	0	0	0	0,0	0,0
AMORTIZACION POR PRETAMOS										0	0	0	0	0	0	0	0	0	0,0	0,0
OTROS INGRESOS DE CAPITAL										0	0	0	0	0	0	0	0	0	0,0	0,0
<b>TRANSFERENCIAS</b>	6 579 417	1 181 096	156 741	1 753 533	488 408	74 528	271 520	128 706	360 015	4 562 048	20 166 087	267 139	1 162 327	1 764 965	296 555	6 879 783	7 883 275	3 490 986	482,5	680,6
TRANSFERENCIAS	6 579 417	1 181 096	156 741	1 753 533	488 408	74 528	271 520	128 706	360 015	4 562 048	20 166 087	267 139	1 162 327	1 764 965	296 555	6 879 783	7 883 275	3 490 986	482,5	680,6
<b>FINANCIAMIENTO</b>	2 146 561	0	0	0	0	0	-7 878	0	0	2 138 684	2 384 282	0	57 200	49 554	0	234 665	234 605	106 754	0,0	-84,1
OPERACIONES DE CREDITO										0	0	0	0	0	0	0	0	0	0,0	0,0
SALDOS DE BALANCE	2 146 561						-7 878			2 138 684	2 384 282	0	57 200	49 554	0	234 665	234 605	106 754	0,0	-84,1
<b>TOTAL</b>	<b>19 182 517</b>	<b>1 504 346</b>	<b>499 977</b>	<b>2 312 929</b>	<b>799 199</b>	<b>589 364</b>	<b>647 309</b>	<b>777 611</b>	<b>978 621</b>	<b>12 170 265</b>	<b>30 865 723</b>	<b>572 695</b>	<b>1 554 333</b>	<b>2 198 167</b>	<b>589 280</b>	<b>8 837 221</b>	<b>10 015 446</b>	<b>4 914 475</b>	<b>487,4</b>	<b>147,1</b>
<b>GASTO CORRIENTE</b>	179 927 122	12 883 097	14 165 093	17 587 167	14 235 957	14 158 532	13 912 378	13 929 988	17 475 288	172 766 411	186 687 829	13 126 836	14 054 690	13 671 021	17 321 833	14 953 467	15 451 407	58 174 380	16,1	8,7
PERSONAL Y OBLIGACIONES SOCIALES	130 331 309	9 812 459	9 734 066	13 997 156	10 426 064	10 559 194	10 664 320	10 668 984	13 257 710	130 027 426	134 996 605	10 525 358	10 721 389	10 190 489	13 216 148	11 449 686	11 540 394	44 653 383	16,7	10,6
OBLIGACIONES PREVISIONALES	22 212 232	1 745 583	1 733 345	2 151 685	1 721 346	1 723 400	1 722 289	1 724 276	2 182 240	22 203 010	22 769 638	1 721 227	1 730 723	1 727 669	2 390 140	1 741 107	1 746 896	7 569 759	-0,3	0,7
BIENES Y SERVICIOS	26 838 813	1 292 006	2 623 975	1 402 635	2 055 997	1 842 809	1 482 911	1 504 177	1 920 116	19 991 950	28 255 397	835 900	1 558 288	1 705 189	1 647 566	1 722 558	2 118 825	5 746 944	33,3	4,3
OTROS GASTOS CORRIENTES	544 768	33 049	73 707	35 691	32 550	33 129	42 858	32 550	115 222	544 026	666 189	44 351	44 290	47 674	67 979	40 116	45 292	204 294	21,4	37,1
<b>GASTO DE CAPITAL</b>	47 374 658	1 356 331	841 391	574 721	781 143	1 545 452	4 691 915	1 496 467	1 012 732	13 601 640	13 393 894	234 653	293 094	235 547	222 550	1 194 210	2 183 489	985 844	-12,0	-18,0
<b>INVERSIONES</b>	44 983 671	1 274 975	749 201	546 312	651 867	1 430 904	4 599 515	1 372 776	929 887	12 705 027	12 290 656	214 311	264 326	214 477	205 457	1 173 592	2 088 126	898 571	-8,0	-14,5
Administración y planeamiento	295 006	48 700			21 135	39 486	6 500	7 000	45 866	294 888	1 558 086	0	0	0	0	0	0	0	-100,0	-100,0
Agraria	5 202 097	50 000	172 000	103 451	304 619	165 000	1 195 609	251 003	76 882	2 318 563	2 741 243	0	160 000	0	0	404 074	135 518	160 000	708,1	1028,1
Asistencia y previsión social	1 337 678	158 364				300 000	250 000	105 000		1 279 233	610 698	0	0	0	0	74 000	0	0	-53,3	-88,1
Educación y cultura.	2 837 296	403 000	150 000	149 564	99 790	342 000	1 272 227	200 000	77 210	2 743 791	1 782 000	69 313	18 373	69 477	0	390 430	1 483 400	157 164	-3,1	20,9
Energía y recursos minerales	4 590 000									0	0	0	0	0	0	0	0	0	0,0	0,0
Industria comercio y servicios.	320 643	10 000	48 000	4 000	16 347	19 418	27 500	27 500	30 653	209 158	1 113 554	0	0	0	0	18 332	0	0	83,3	-48,7
Pesca	193 533				14 537		52 780		463	91 000	535 626	0	0	0	0	36 299	0	0	0,0	56,3
Salud y saneamiento	14 610 713	150 000	30 000	40 000	19 889	300 000	624 910		389 611	1 659 610	1 426 666	0	0	0	72 495	117 495	347 495	72 495	-21,7	-25,6
Trabajo										0	0	0	0	0	0	0	0	0	0,0	0,0
Transporte	15 487 835	454 911	349 201	249 297	175 551	265 000	1 311 120	637 273	204 202	3 999 915	2 122 783	144 998	85 952	145 000	132 962	132 962	121 713	508 912	-70,8	-20,6
Vivienda y Desarrollo Urbano	108 870						108 870			108 870	400 000	0	0	0	0	0	0	0	0,0	0,0
<b>OTROS GASTOS DE CAPITAL</b>	2 390 987	81 356	92 191	28 409	129 277	114 548	92 400	123 691	82 845	896 613	1 103 238	20 343	28 768	21 070	17 093	20 618	95 363	87 273	-74,7	-53,7
Administración y planeamiento	196 741		3 900	10 075		25 000	40 000	20 000	35 065	146 740	29 000	1 150	0	0	0	0	0	1 150	0,0	-90,9
Agraria	55 669	3 978	3 667	1 050	3 870	1 818				14 845	37 800	0	0	0	7 000	660	0	7 000	-83,4	72,5
Asistencia y previsión social										0	0	0	0	0	0	0	0	0	0,0	0,0
Educación y cultura.	324 460	36 200	62 680	5 000	5 000	47 735	32 400	51 626		272 561	238 163	8 853	4 833	7 980	7 073	4 833	21 153	28 738	-86,6	-50,7
Energía y recursos minerales										0	4 000	0	0	0	0	0	0	0	0,0	0,0
Industria comercio y servicios.	18 000									0	0	0	0	0	0	0	0	0	0,0	0,0
Pesca	300 000									0	90 000	0	0	0	0	0	0	0	0,0	0,0
Salud y saneamiento	1 363 422	41 178	12 497	9 784	119 907	30 223	20 000	50 000	47 780	420 576	625 775	10 340	23 935	12 330	0	8 125	66 210	46 605	-80,3	-58,0
Trabajo	72 695					777				6 493	0	0	0	0	0	7 000	7 000	0	0,0	22,5
Transporte	60 000		9 446	2 500	500	8 995				35 398	78 500	0	0	760	3 020	0	1 000	3 780	0,0	-68,2
Vivienda y Desarrollo Urbano										0	0	0	0	0	0	0	0	0	0,0	0,0
<b>TOTAL</b>	<b>227 301 780</b>	<b>14 239 428</b>	<b>15 006 485</b>	<b>18 161 888</b>	<b>15 017 100</b>	<b>15 703 984</b>	<b>18 604 293</b>	<b>15 426 455</b>	<b>18 488 020</b>	<b>186 368 051</b>	<b>200 081 723</b>	<b>13 361 489</b>	<b>14 347 784</b>	<b>13 906 567</b>	<b>17 544 383</b>	<b>16 147 677</b>	<b>17 634 896</b>	<b>59 160 224</b>	<b>13,4</b>	<b>7,6</b>