

SÍNTESIS ECONÓMICA REGIÓN APURÍMAC

MARZO 2004

INTRODUCCIÓN

En marzo, el **Índice de precios al consumidor** de la ciudad de Abancay aumentó 1,21 por ciento, acumulando en el primer trimestre una tasa de 2,02 por ciento. En los 12 últimos meses la tasa de inflación fue 1,93 por ciento.

Este mes, la **cotización promedio** del dólar fue de S/. 3,466, nivel que implicó una apreciación de 0,5 respecto al mes anterior.

En cuanto al comportamiento del sector real, el **valor bruto de la producción agropecuaria** del mes de marzo disminuyó 27,7 por ciento respecto a igual mes del año anterior, debido a la disminución en la parte agrícola (-31,6 por ciento) y pecuaria (- 20,7 por ciento). Asimismo, durante el primer trimestre el VBP agropecuario registró una caída de 8,1 por ciento.

Por el contrario, este mes la **actividad pesquera** registró una extracción de pescado de 9 831 kg., volumen que disminuyó 60 por ciento en relación con marzo del 2003. Asimismo, en el primer trimestre, la cantidad comercializada se incrementó 475 por ciento comparada con el mismo periodo del 2003.

Al finalizar marzo, la **generación de energía eléctrica** fue de 3 002 mwh, mayor en 30,3 por

ciento al registrado en similar mes del 2003, debido al incremento en la generación de tipo hidráulico (31,7 por ciento). En el primer trimestre, el consumo de energía aumentó 9,3 por ciento, debido a la mayor generación del tipo Hidráulico (9,7 por ciento).

En marzo, la **actividad turística** registró 8 713 arribos a los establecimientos de hospedaje (predominando visitantes nacionales); cifra menor en 5,6 por ciento respecto a similar mes del 2003. En el primer trimestre, el flujo de visitantes a los establecimientos de hospedaje disminuyó 1,9 por ciento y los arribos en 5 por ciento.

Al finalizar marzo, en el sistema financiero regional el **saldo de los depósitos** ascendió a S/. 52,48 millones, importe en términos reales 6,9 por ciento menor al registrado en similar mes del 2003, debido a que las captaciones en el sistema bancario se contrajeron 17,3 por ciento, mientras que en el sistema no bancario aumentaron sólo 8,6 por ciento.

Por el contrario, el saldo de los **créditos colocados** hasta marzo ascendió a S/. 42,98 millones, monto mayor en 37,4 por ciento comparado con igual mes del año anterior, debido al mayor dinamismo del sistema no bancario, cuyo saldo de créditos aumentó 48,2 por ciento.

I. INFLACIÓN Y TIPO DE CAMBIO

Este mes, el índice de precios al consumidor (IPC) de la ciudad de Abancay creció 1,21 por ciento, acumulando en el primer trimestre una tasa de 2,02 por ciento. En los 12 últimos meses la tasa de inflación fue 1,93 por ciento.

La variación mensual (1,21 por ciento) que registró el IPC se debió principalmente al incremento del precio de los bienes que conforman los rubros de pan y cereales (6,7 por ciento), leguminosas y derivados (4,3 por ciento), azúcar (3,9 por ciento), grasas y aceites comestibles (3,5 por ciento), pescado y mariscos (2,9 por ciento), y calzado (1,9 por ciento), alquiler y conservación de la vivienda (0,25 por ciento).

Respecto a la variación acumulada del IPC en lo que va del año (2,02 por ciento), el grupo de alimentos y bebidas aumentó 3,2 por ciento, en el cual destacaron los rubros azúcar (31 por ciento), grasas y aceites comestibles (12 por ciento), pan y cereales (9 por ciento), leguminosas y derivados (7,3 por ciento), pescados y mariscos (7,1 por ciento), leche, queso y huevos (3 por ciento), hortalizas y legumbres frescas (2,4 por ciento), calzado (1,9 por ciento), alquiler y conservación de la vivienda (1,4 por ciento), energía eléctrica (0,6 por ciento), parcialmente contrarrestados por la disminución en tubérculos y raíces (-14 por ciento), frutas (-2,5 por ciento), otros productos alimenticios (-1,9 por ciento), café, té y cacao (-1,4 por ciento) y bebidas alcohólicas (-1,4 por ciento).

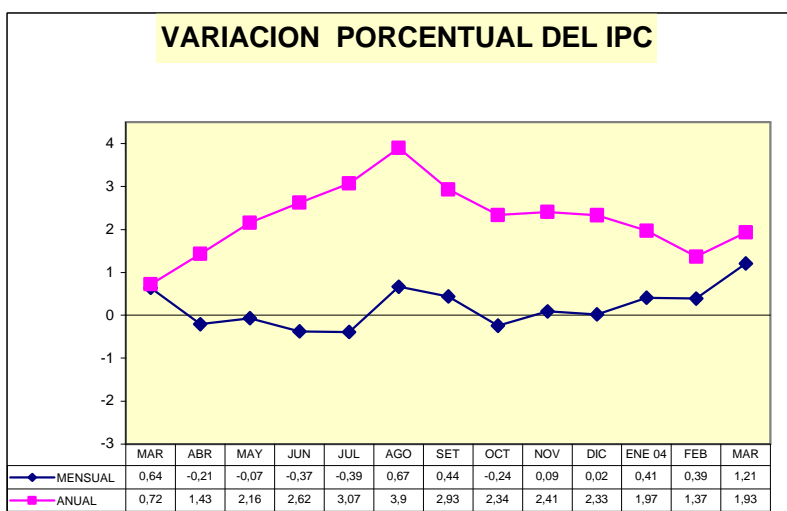

**CIUDAD DE ABANCAY: VARIACIÓN DEL ÍNDICE DE PRECIOS AL CONSUMIDOR
AÑO BASE 1994=100**

GRANDES GRUPOS DE CONSUMO	Variación mensual			Variación acumulada	
	Mar. 2003	Feb. 2004	Mar. 2004	Ene-mar. 2003	Ene-mar. 2004
INDICE GENERAL	0,64	0,39	1,21	2,42	2,02
1.Alimentos y bebidas	0,92	0,54	1,91	4,10	3,18
2.Vestido y calzado	0,00	0,00	0,48	0,02	0,48
3.Alquiler de vivienda, combustibles y electricidad	0,01	0,35	0,10	0,21	0,60
4.Muebles, enseres y mantenimiento de vivienda	0,32	0,32	0,81	0,32	1,22
5.Cuidado y conservación de la salud	0,00	-0,29	0,00	-0,02	-0,36
6.Transportes y comunicaciones	1,80	-0,26	-0,20	1,48	-0,81
7.Esparcimiento, diversión servicios culturales y de enseñanza	0,67	0,00	0,78	0,94	0,86
8.Otros Bienes y servicios	0,19	0,58	0,21	0,19	0,79

FUENTE: Instituto Nacional de Estadística e Informática- Of. Abancay

En marzo, el tipo de cambio promedio fue de S/ 3,466 por dólar, nivel que implicó una apreciación de 0,5 por ciento con respecto al

promedio del mes anterior, continuando con la tendencia apreciativa observada desde octubre del 2003 e interrumpida en febrero.

Expectativas macroeconómicas

Entre el 16 y 31 de marzo, el BCR llevó a cabo la Encuesta Mensual de Expectativas Macroeconómicas entre 28 empresas

financieras, 345 empresas no financieras y 16 analistas económicos. Los resultados de la encuesta son los siguientes:

ENCUESTA DE EXPECTATIVAS MACROECONÓMICAS				
		Instituciones sistema financiero	Empresas no financieras	Analistas Económicos
Inflación (%)				
Anual:	2004	2,60	2,50	2,60
	2005	2,50	2,50	2,50
Crecimiento del PBI (%)				
Anual:	2004	4,00	4,00	4,00
	2005	4,00	4,00	4,00
Tipo de cambio (S/. Por US\$)				
Diciembre	2004	3,49	3,53	3,49
	2005	3,53	3,60	3,53

II. PRODUCCIÓN

1. Sector agropecuario

1.1 Producción agropecuaria

Este mes, la producción de los subsectores agrícola y pecuario disminuyó respecto a igual mes del año anterior en 31,6 y 20,7 por ciento, respectivamente, con lo cual el valor bruto de la producción agropecuaria (VBP) del mes se contrajo 27,7 por ciento. Asimismo, en el primer trimestre el VBP agropecuario registró una caída de 8,1 por ciento.

La disminución (-31,6 por ciento) del subsector agrícola se explicó principalmente por la menor superficie cosechada y el bajo rendimiento en papa, cuya producción se contrajo 70 por ciento, mientras que en frijol disminuyó la cosecha aunque con mayores rendimientos, con lo cual la producción del mes se contrajo 57 por ciento. En contraste, la cosecha de maíz se intensificó, con una producción de 2 279,1 toneladas, mayor en 1 516 por ciento respecto a la de marzo del 2003. Del mismo modo, la producción de alfalfa se incrementó 31 por ciento. Respecto a la producción pecuaria, se registró una caída generalizada debido a la menor saca de animales,

habiendo disminuido la producción de carnes de ovino (-31 por ciento), porcino (-20 por ciento), lana de oveja (-58 por ciento), leche (-3,5 por ciento) y otros derivados pecuarios (-18 por ciento).

En el primer trimestre, la caída de la producción agropecuaria (-8,1 por ciento) se explicó por la disminución de la producción agrícola en 14,3 por ciento y de la pecuaria en 1,8 por ciento. En la actividad agrícola disminuyó la producción de papa (-37 por ciento), el retraso en la cosecha de trigo y otros cultivos (-16 por ciento), parcialmente contrarrestados por incrementos en maíz amiláceo (1 517 por ciento), frijol (40 por ciento) y alfalfa (39 por ciento). En la parte pecuaria, debido a la menor saca de animales, disminuyó la producción de carnes (-14 por ciento), principalmente la de porcino (-22 por ciento), ovino (-18 por ciento) y vacuno (-4,3 por ciento). En este período aumentó la producción de leche (47 por ciento), lana de oveja (12 por ciento) y otros derivados pecuarios (29 por ciento).

Región Apurímac: Valor bruto de producción agropecuaria (Miles de S/. de 1994)

	Importancia en VBP 2003	2003	2004		Enero-marzo		Variación %	
		Mar	Feb	Mar	2003	2004	Mar 2004/ mar2003	Ene-mar 2004/2003
1. Agropecuario	100,0	11 337	7 792	8 196	24 263	22 308	-27,7	-8,1
1.1 Agrícola	75,2	7 299	3 416	4 995	12 120	10 390	-31,6	-14,3
1.2 Pecuario	24,8	4 039	4 375	3 201	12 142	11 918	-20,7	-1,8

Región Apurímac: Avance de la producción agropecuaria

	Importancia en VBP 2003	2003	2004		Enero-marzo		Variación %	
		Mar	Feb	Mar	2003	2004	Mar 2004/ mar2003	Ene-mar 2004/2003
1. Agropecuario								
1.1 Agrícola	100,0	19 990,0	10 878,8	14 367,6	36 428,0	32 647,5	-28,1	-10,4
Papa	55,7	12 497,0	4 561,3	3 719,1	16 956,0	10 666,4	-70,2	-37,1
Maíz amiláceo	13,7	141,0	0,9	2 279,1	141,0	2 279,9	1 516,3	1 517,0
Frijol	4,8	164,0	136,9	71,2	164,0	229,7	-56,6	40,0
Alfalfa	4,5	2 285,0	2 800,4	2 995,0	6 254,0	8 670,5	31,1	38,6
Trigo	2,6	20,0	0,0	0,0	20,0	0,0	-100,0	-100,0
Cebada	1,9	0,0	0,0	0,0	0,0	0,0	-,-	-,-
Otros	16,7	4 883,0	3 379,5	5 303,3	12 893,0	10 801,1	8,6	-16,2
1.2 Pecuaría	100,0	1 734,6	2 177,9	1 494,4	5 160,4	5 870,8	-13,8	13,8
1.2.1 Carne	81,3	865,6	728,4	725,3	2 520,0	2 177,1	-16,2	-13,6
Vacunos	31,9	271	262	267	852,5	815,7	-1,6	-4,3
Ovinos	9,7	147	115	101	380,8	312,1	-31,1	-18,0
Porcinos	25,3	257	192	206	788,5	612,8	-20,0	-22,3
Otros	14,4	190	160	152	498,2	436,6	-20,4	-12,4
1.2.2 Leche	10,9	712	1 160	687	2 054,4	3 022,0	-3,5	47,1
1.2.3 Lana de oveja	5,5	118	232	49	483,6	539,5	-58,0	11,6
Otros (huevos y	2,3	39	58	32	102,3	132,3	-18,0	29,2

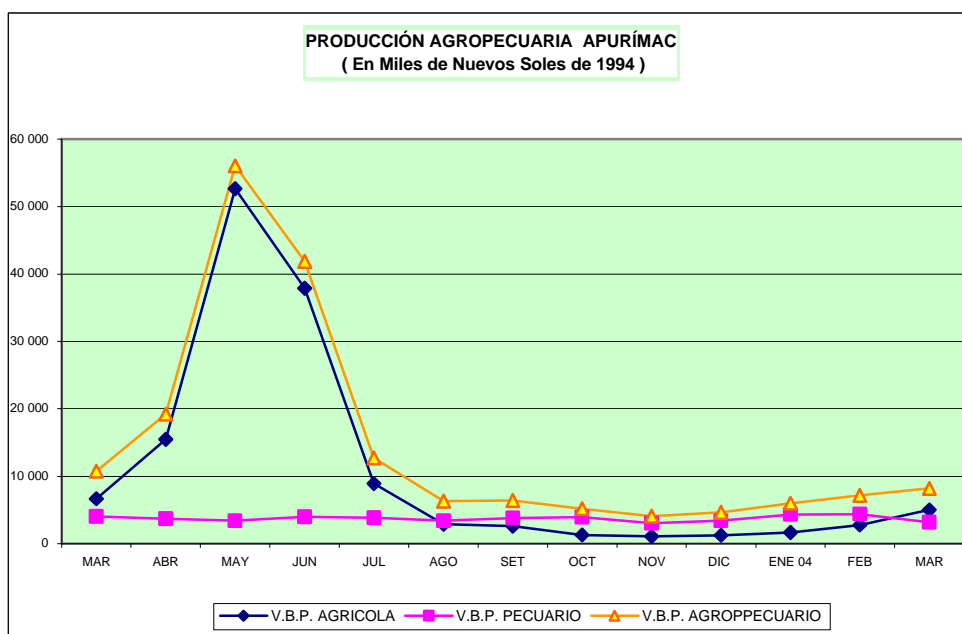

1.2 Siembras por campaña

En marzo, fueron sembradas 227 Has, superficie que comparada con la de similar mes del 2003 representó un incremento de 89 por ciento. Entre las siembras del mes destacaron cebada (130 Has), papa (32 Has), maíz duro (22 Has) y alfalfa (10 Has). En lo que va de la campaña agrícola (ago-mar) se han instalado 69 693 Has de cultivos, debido a las condiciones climáticas desfavorables por la ausencia de lluvias. Esta superficie es menor en 8,6 por ciento a la instalada en igual lapso de la campaña precedente.

Según evaluaciones efectuadas por el Ministerio de Agricultura de la región, las pérdidas en el mes por efectos climáticos (prolongada sequía) ascendieron a 3 526 Has de cultivos, lo que

representó 5 por ciento del total de siembras de la campaña, las que sumadas a las de febrero (4 186 Has), representaron 11 por ciento del total de la campaña. En lo que va de la campaña agrícola, las mayores pérdidas por inclemencias climáticas se registraron en maíz amiláceo (3 412 Has), trigo (1 082 Has), papa (1 042 Has), frijol (734 Has) y cebada (718 Has). El valor estimado de cultivos afectados (recuperables) y pérdidas bordean los S/. 35 millones, de los cuales S/. 13 millones (37 por ciento) corresponden a pérdidas. Los mayores estragos se han producido en las provincias de Andahuaylas (33 por ciento), Chincheros (20 por ciento), Abancay (16 por ciento), Cotabambas (14 por ciento) y Aymaraes (10 por ciento) y otras provincias (7 por ciento).

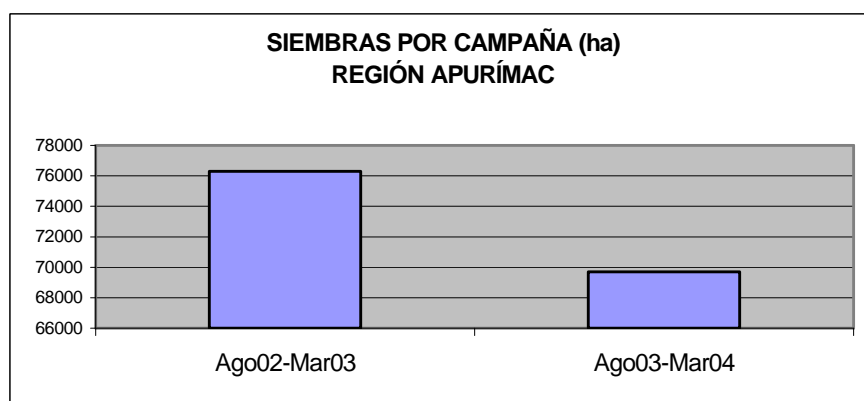

2. Sector pesca

En marzo, la extracción de peces disminuyó 60 por ciento respecto a la de marzo del 2003. Con los 9 831 kg extraídos en el mes, a marzo, el volumen extraído se incrementó a 29 819 kg, el mismo que resulta menor en 57 por ciento con relación al de igual período del 2003.

La pesca ilegal y la falta de presupuesto para la adquisición de alevinos, que permitiera el repoblamiento, condujo al agotamiento de la

biomasa, por lo que la autoridad pertinente declaró la veda del pejerrey, situación que explicó la disminución de los volúmenes de extracción.

En marzo, el volumen de comercialización de productos hidrobiológicos procedentes de la costa fue de 9 268 kg, acumulando en lo que va del año 28 584 kg., que representaron incrementos de 964 y 475 por ciento respecto a los de similares períodos del 2003, respectivamente.

Región Apurímac: Indicadores de pesca

ESPECIE	2004			Acum. a marzo		Variación porcentual	
	2003	Feb.	Mar.	2003	2004	Mar.2004/ mar.2003	Ene.mar. 2004/2003
EXTRACCIÓN	24 455	9 885	9 831	69 042	29 819	-60	-57
Pejerrey	17 232	8 947	* 9 273	46 495	27 820	-46	-40
Trucha	6 500	560	307	20 300	1 090	-95	-95
Carpa	360	350	225	958	825	-38	-14
Especies nativas	363	28	26	1 289	84	-93	-93
COMERCIALIZACIÓN	871	12 830	9 268	4 968	28 584	964	475

Fuente: Ministerio de Pesquería Andahuaylas

* : Información preliminar.

3. Sector energía

La generación de energía eléctrica superó en 30 por ciento a la de marzo del 2003, acumulando en el primer trimestre una producción de 8 780 mwh, superior en 9,3 por ciento a la generada en similar período del 2003. En el mes, la energía hidráulica que representa 99,7 por ciento del total, aumentó 31,7 por ciento, mientras que la térmica disminuyó 70,6 por ciento.

En el mes, el 75,6 por ciento de la energía generada fue comercializado en el mercado regulado, con un incremento de 26,1 por ciento respecto a lo de marzo del 2003. La venta de energía de baja tensión que representa 78,5 por ciento de la venta total,

aumentó 15,3 por ciento, mientras que la de media tensión aumentó 91 por ciento.

En el primer trimestre, fue comercializado 6 492 mwh, el mismo que superó en 16,8 por ciento el de igual período del 2003, dicho incremento se explica por la mayor demanda de energía de media y baja tensión, los que registraron incrementos de 33 y 14 por ciento, respectivamente. El mayor consumo de energía de baja tensión se explicó principalmente por la mayor demanda del sector no residencial (27 por ciento), seguido del residencial (15 por ciento), este último representa 59 por ciento de las ventas en el mercado regulado

REGIÓN APURÍMAC: GENERACIÓN Y VENTA DE ENERGÍA ELÉCTRICA (MWH)

	2003		2004		Enero-marzo		Var. %	
	Mar.	Feb.	Mar.	2003	2004	Mar. 2004/2003	Ene.-mar. 2004/2003	
GENERACIÓN DE ENERGÍA								
TOTAL ENERGÍA	2 304	2 655	3 002	8 035	8 780	30,3	9,3	
Hidráulica	2 273	2 630	2 993	7 962	8 737	31,7	9,7	
Térmica	31	25	9	74	43	-70,6	-41,3	
VENTA DE ENERGÍA ELECTRICA								
TOTAL VENTA ENERGÍA	1 800	2 140	2 269	5 556	6 492	26,1	16,8	
MERCADO REGULADO								
Media Tensión	255	307	487	765	1 020	91,0	33,3	
Baja Tensión	1 545	1 833	1 782	4 791	5 472	15,3	14,2	
Alumbrado Público	171	213	199	553	625	16,4	13,0	
No Residencial	258	339	329	788	1 002	27,5	27,2	
Residencial	1 097	1 281	1 254	3 346	3 845	14,3	14,9	
Otros	19	0	0	104	0	-	-	
MERCADO LIBRE								

Fuente: EGEMSA, Electro Sur Este S.A.A.

4. Sector turismo

Durante marzo, la región Apurímac registró 8 713 arribos turísticos, predominantemente visitantes nacionales, cifra inferior en 5,6 por ciento comparado con su similar del 2003. Asimismo, las pernoctaciones registradas ascendieron a 32 740 visitantes, también con predominio de turistas

nacionales.

En lo que va del año, los arribos turísticos han disminuido 5,0 por ciento y las pernoctaciones 1,9 por ciento con relación a sus similares del año precedente.

REGIÓN APURÍMAC: INDICADORES DE TURISMO

	2003		2004		Enero-marzo		Variación %	
	Mar.	Feb.	Mar.	2003	2004	Mar. 2004/2003	Ene-mar 2004/2003	
ARRIBOS	9 228	7 652	8 713	26 279	24 953	-5,6	-5,0	
Nacionales	9 129	7 566	8 613	25 852	24 637	-5,7	-4,7	
Extranjeros	99	86	100	427	316	1,0	-26,0	
PERNOCTES	11 664	10 419	11 342	33 364	32 740	-2,8	-1,9	
Nacionales	11 537	10 271	11 229	32 822	32 327	-2,7	-1,5	
Extranjeros	127	148	113	542	413	-11,0	-23,8	

Fuente: Dirección Regional de Comercio Exterior y Turismo - Apurímac

III. FINANZAS PÚBLICAS

1. Ingresos corrientes del Gobierno Central

Este mes, los ingresos corrientes del gobierno central fueron de S/. 2,13 millones, monto mayor (19,8 por ciento) en términos reales con relación a igual mes del 2003, con lo cual, durante los 3 primeros meses, la recaudación ascendió a S/. 6,27 millones, superior en 4,3 por ciento a lo registrado en análogo periodo del 2003.

El aumento de los ingresos corrientes en el mes (19,8 por ciento) se debió al incremento en los

montos recaudados por ingresos tributarios (28 por ciento) y por no tributarios (16 por ciento). Los últimos debido al aumento de 40,4 por ciento en la recaudación por impuestos a EsSalud y a la renta 24,8 por ciento.

La recaudación tributaria en el primer trimestre representó 67,7 por ciento, en tanto que la tributaria alcanzó solo a 32,3 por ciento.

APURÍMAC: INGRESOS CORRIENTES DEL GOBIERNO CENTRAL (S/.)

	2003 MAR	2004		VAR. % REAL	
		FEB	MAR	MAR. 2004/2003	ENE-MAR 2004/2003
TOTAL	1 730 520	1 783 817	2 129 952	19,8	4,3
I. INGRESOS TRIBUTARIOS	549 651	557 425	723 046	28,0	16,5
1. Impto a los ingresos	287 916	307 961	369 361	24,8	19,0
2. Impto General a las Ventas (IGV)	145 862	144 441	243 519	62,5	22,9
3. Impto Selectivo al Consumo (ISC)	1 241	1 899	1 441	13,0	21,7
4. Otros ingresos tributarios 1/	114 632	103 124	108 725	-7,7	-0,1
II. INGRESOS NO TRIBUTARIOS	1 180 869	1 226 392	1 406 907	15,9	-0,7
1. Fonavi	151	0	151	-2,7	-
3. ONP	318 539	283 150	376 546	15,0	23,3
4. EsSalud	650 644	847 091	938 753	40,4	0,6
5. Otros	211 535	96 151	91 457	-57,9	-55,3

FUENTE: SUNAT.

1/ Incluye I.E.S.

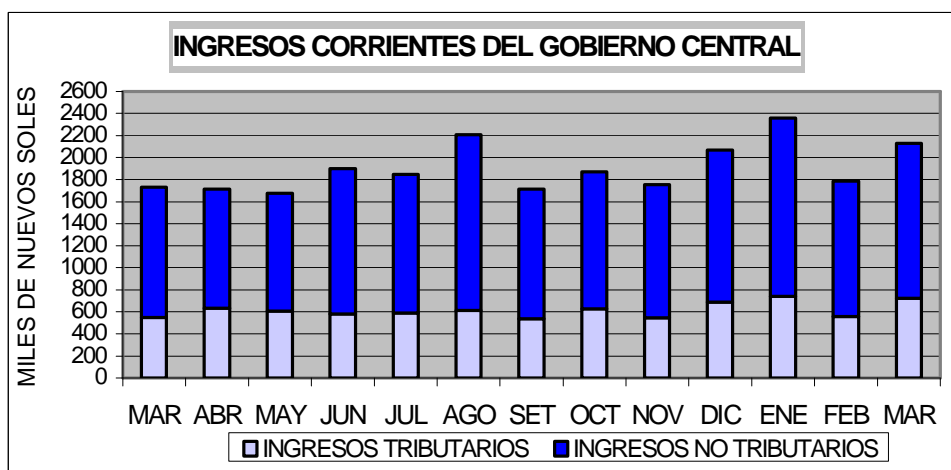

2. Gobierno Regional de Apurímac

Este mes, la ejecución presupuestal de gastos del gobierno regional de Apurímac fue de S/. 13,91 millones, monto superior en 7,3 por ciento comparado con igual mes del 2003. El gasto de capital representó 1,7 por ciento del total y los gastos corrientes 98,3 por ciento.

En marzo, el gasto de capital sumó S/. 236 miles, menor en 42 por ciento al de análogo mes del 2003.

En lo que va del 2004, la ejecución presupuestal de gastos del gobierno regional de Apurímac ascendió a S/. 41,72 millones, superior en 5,0 por ciento con relación a lo ejecutado en similar lapso del 2003.

REGIÓN APURÍMAC: EJECUCIÓN PRESUPUESTAL DE GASTOS

(Miles de S/.)

CATEGORIA GENERICA	2003 Mar.	Ejecutado Ene-mar 2003	2004 Mar.	Ejecutado Ene-mar 2004	Variación porcentual	
					Mar. 2004/2003	Ene-mar. 2004/2003
GASTO CORRIENTE	12558	38778	13671	40953	8,9	5,6
Personal y obligaciones sociales	9147	28886	10190	31537	11,4	9,2
Obligaciones previsionales	1716	5145	1728	5180	0,7	0,7
Bienes y servicios	1591	4641	1705	4099	7,2	-11,7
Otros gastos corrientes	104	105	48	136	-54,1	29,2
GASTO DE CAPITAL	404	947	236	763	-41,8	-19,4
Inversiones	353	833	214	693	-39,2	-16,8
Otros gastos de capital	52	114	21	70	-59,3	-38,6
TOTAL	12962	39725	13907	41716	7,3	5,0

IV. MONEDA Y CRÉDITO

1. Liquidez del sistema financiero

Al término de marzo, el saldo de los depósitos en el sistema financiero ascendió a S/. 52,48 millones importe que en términos reales es 6,9 por ciento menor al registrado en similar mes del 2003, debido a que las captaciones en el sistema bancario se contrajeron 17,3 por ciento, mientras que en el sistema no bancario aumentaron 8,6 por ciento. Los bancos de Crédito y del Trabajo registran niveles de captaciones menores en 16,3 y 27,5 por ciento, respectivamente. Por el contrario, en el sistema no bancario, el aumento de la liquidez se debió al mayor dinamismo de las empresas financieras regionales, principalmente CMAC Arequipa y

CRAC Quillabamba, cuyas captaciones aumentaron 90,6 y 21,6 por ciento, respectivamente.

La liquidez en moneda nacional disminuyó (en términos reales) 5,8 por ciento respecto a la de marzo del 2003, mientras que en moneda extranjera cayó 7,9 por ciento. Asimismo, en los últimos 12 meses, la participación del sistema bancario en la liquidez total disminuyó al pasar de 59,9 por ciento en marzo 2003 a 53,2 por ciento en marzo 2004, mientras que el sistema no bancario ganó mayor presencia en el mercado regional con una participación del 8,6 por ciento.

DEPÓSITOS EN EL SISTEMA FINANCIERO

(Saldo en Miles de S/.)

ENTIDADES FINANCIERAS	APURÍMAC			VARIACIÓN % REAL	
	Mar. 2003	Feb. 2004	Mar. 2004	Mar 2004/2003	Mar 2004/ feb 2004
I. SISTEMA BANCARIO	32 854	30 200	27 902	-17,3	-8,0
BANCA MÚLTIPLE	29 870	28 092	25 679	-16,3	-9,0
Crédito	29 870	28 092	25 679	-16,3	-9,0
BANCA DE CONSUMO					
Del Trabajo	2 984	2 108	2 223	-27,5	5,0
II.SISTEMA NO BANCARIO	22 011	25 347	24 573	8,6	-3,5
Caja Municipal Arequipa	968	2 285	1 895	90,6	-17,5
Caja Municipal Cusco	16 172	17 050	16 591	-0,2	-3,1
CRAC Quillabamba	4 872	6 012	6 087	21,6	0,8
TOTAL SIST. FINANCIERO	54 865	55 547	52 475	-6,9	-6,0
TOTAL M/N	25 543	27 082	24 735	-5,8	-9,1
TOTAL M/E	29 322	28 465	27 741	-7,9	-3,0

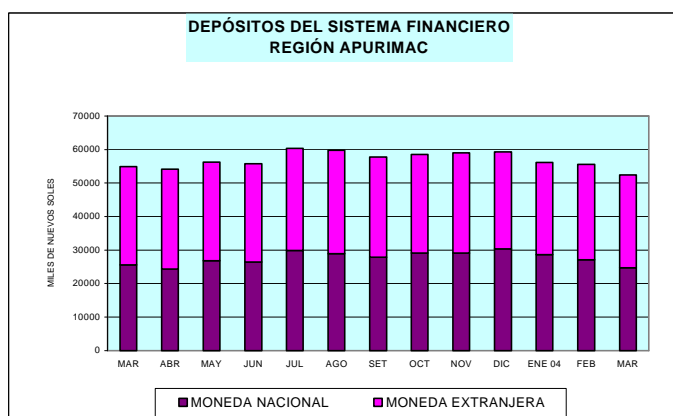

2. Crédito al sector privado

Al 31 de marzo, el saldo de las colocaciones ascendió a S/. 42,98 millones, monto mayor en 37,4 por ciento comparado con igual mes del 2003, debido al mayor dinamismo del sistema no

bancario, cuyo saldo de créditos aumentó 48,2 por ciento. Cabe destacar que en esta plaza existe un mayor crecimiento de los créditos otorgados en moneda extranjera (39,5 por ciento).

COLOCACIONES EN EL SISTEMA FINANCIERO (Saldo en miles de S/.)

ENTIDADES FINANCIERAS	APURÍMAC			VARIACIÓN % REAL	
	Mar. 2003	Feb. 2004	Mar. 2004	Mar 2004/2003	Mar 2004/feb2004
I. SISTEMA BANCARIO	4 761	3 873	3 857	-21,1	-0,8
BANCA MÚLTIPLE	2 831	1 881	1 839	-36,8	-2,6
Crédito	2 831	1 881	1 839	-36,8	-2,6
BANCA DE CONSUMO					
Del Trabajo	1 930	1 992	2 018	1,8	0,8
II. SISTEMA NO BANCARIO	25 691	38 500	39 126	48,2	1,2
Caja Municipal Arequipa	2 243	8 430	8 450	266,6	-0,2
Caja Municipal Cusco	21 508	27 465	28 095	27,1	1,8
CRAC Quillabamba	1 940	2 605	2 581	29,5	-1,4
TOTAL SISTEMA FINANCIERO	30 451	42 372	42 983	37,4	1,0
TOTAL M/N	21 290	29 328	29 849	36,4	1,3
TOTAL M/E	9 161	13 044	13 135	39,5	0,2

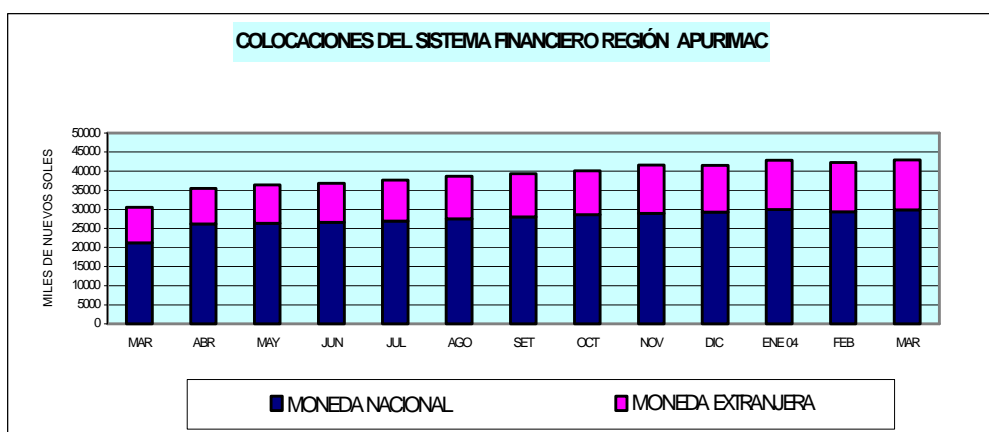

En marzo, en la región Apurímac el coeficiente de cartera pesada de los créditos otorgados por el sistema financiero fue de 9,18 por ciento, que implicó un crecimiento respecto al del mes anterior en 1,19 puntos porcentuales. En los últimos 12 meses, este coeficiente ha disminuido en 0,16

puntos porcentuales, debido principalmente a la disminución de las cuentas morosas en el sistema bancario, mientras que en el sistema no bancario la morosidad se ha incrementado, pasando de 3,85 a 6,75 por ciento.

REGIÓN APURÍMAC: COEFICIENTES DE CARTERA PESADA DEL SISTEMA FINANCIERO (En porcentajes)

ENTIDADES FINANCIERAS	Mar. 2003	Feb. 2004	Mar. 2004
Banca múltiple	65,51	69,52	70,79
banca corporativa	65,51	69,52	70,79
banca de consumo	0,00	0,00	0,00
Sistema no bancario	3,85	5,40	6,75
Caja Municipal Arequipa	1,40	5,26	6,29
Caja Municipal Cusco	3,51	4,72	6,21
Caja Rural	10,45	13,03	14,16
SISTEMA FINANCIERO	9,34	7,99	9,18

CUADRO 01

APURIMAC: INDICE DE PRECIOS AL CONSUMIDOR

(Año base 1994)

	Indice I.P.C.				Inflación por Grandes Grupos de Consumo							
		Mensual	Acumulada	Anualizada	Alimentos y Bebidas	Vestido y Calzado	Alq. Viv. Comb.-Elect.	Muebles y Enseres	Cuidados y Cons. de Salud	Transp. y Comunic.	Esparcim. Serv. Enseñ.	Otros Bienes y Ss.
2003												
Ene.	162,15	0,77	0,77	-2,75	1,45	0,00	-0,08	0,00	-0,02	-0,82	0,11	0,00
Feb.	163,76	0,99	1,77	-0,66	1,67	0,02	0,29	0,00	0,00	0,51	0,16	0,00
Mar.	164,80	0,64	2,42	0,72	0,93	0,00	0,00	0,32	0,00	1,79	0,67	0,19
Abr.	164,45	-0,21	2,20	1,43	-0,80	2,57	-0,10	-0,35	1,13	0,58	0,08	0,31
May.	164,33	-0,07	2,13	2,16	-0,43	0,20	0,22	0,78	0,00	0,44	0,17	0,94
Jun.	163,73	-0,37	1,75	2,62	-0,76	0,00	0,04	0,00	0,00	-0,31	0,00	0,81
Jul.	163,08	-0,39	1,35	3,07	-0,67	-0,32	-0,05	-0,04	-0,14	0,11	0,00	0,11
Ago.	164,17	0,67	2,02	3,90	1,18	0,00	0,11	0,00	-0,01	0,13	0,00	0,00
Set.	164,88	0,44	2,47	2,93	0,79	0,00	0,00	0,00	0,00	0,00	0,00	0,00
Oct.	164,48	-0,25	2,22	2,34	-0,54	0,00	0,39	0,00	0,15	0,02	0,00	-0,11
Nov.	164,62	0,09	2,31	2,41	0,19	0,00	-0,03	0,00	-0,27	-0,20	0,00	-0,10
Dic.	164,66	0,02	2,33	2,33	0,14	0,00	-0,55	0,00	0,00	1,10	0,00	0,00
2004												
Ene.	165,34	0,41	0,41	1,49	0,70	0,00	0,14	0,08	-0,08	-0,34	0,08	0,00
Feb.	165,98	0,39	0,8	1,36	0,54	0,00	0,35	0,32	-0,29	-0,26	0,00	0,58
Mar.	167,99	1,21	2,02	1,93	1,91	0,48	0,10	0,81	0,00	-0,20	0,78	0,21

Fuente: INEI-Abancay

CUADRO 02

TIPO DE CAMBIO PROMEDIO DEL PERIODO (Nuevos Soles por U.S. dólar) 1/

Average Exchange Rate (Nuevos Soles per dollar)

	Period Average									End of Period								
	Interbancario <i>Interbanking Rate</i>			Bancario <i>Banking Rate</i>			Informal <i>Informal Rate</i>			Interbancario <i>Interbanking Rate</i>			Bancario <i>Banking Rate</i>			Informal <i>Informal Rate</i>		
	Compra <i>Bid</i>	Venta <i>Ask</i>	Promedio <i>Average</i>	Compra <i>Bid</i>	Venta <i>Ask</i>	Promedio <i>Average</i>	Compra <i>Bid</i>	Venta <i>Ask</i>	Promedio <i>Average</i>	Compra <i>Bid</i>	Venta <i>Ask</i>	Promedio <i>Average</i>	Compra <i>Bid</i>	Venta <i>Ask</i>	Promedio <i>Average</i>	Compra <i>Bid</i>	Venta <i>Ask</i>	Promedio <i>Average</i>
2001																		
Dic.	3,506	3,508	3,507	3,505	3,508	3,507	3,503	3,505	3,504	3,443	3,444	3,444	3,441	3,446	3,444	3,445	3,448	3,447
	3,435	3,436	3,435	3,434	3,437	3,435	3,435	3,438	3,436	3,443	3,444	3,444	3,441	3,446	3,444	3,445	3,448	3,447
2002																		
Dic.	3,516	3,517	3,517	3,515	3,518	3,517	3,513	3,517	3,515	3,512	3,514	3,513	3,513	3,515	3,514	3,524	3,527	3,525
	3,513	3,515	3,514	3,513	3,515	3,514	3,518	3,522	3,520	3,512	3,514	3,513	3,513	3,515	3,514	3,524	3,527	3,525
2003																		
Ene.	3,493	3,494	3,493	3,493	3,495	3,494	3,493	3,497	3,495	3,477	3,484	3,481	3,483	3,484	3,484	3,476	3,486	3,481
Feb.	3,484	3,484	3,484	3,483	3,485	3,484	3,478	3,481	3,480	3,479	3,480	3,480	3,478	3,481	3,480	3,475	3,478	3,477
Mar.	3,479	3,480	3,479	3,478	3,480	3,479	3,476	3,479	3,477	3,473	3,474	3,474	3,472	3,475	3,474	3,470	3,473	3,472
Abril	3,464	3,465	3,464	3,464	3,465	3,465	3,463	3,466	3,464	3,461	3,462	3,461	3,461	3,463	3,462	3,460	3,463	3,461
May.	3,481	3,482	3,482	3,480	3,482	3,481	3,476	3,479	3,478	3,495	3,496	3,495	3,494	3,496	3,495	3,489	3,492	3,491
Jun.	3,478	3,479	3,479	3,478	3,480	3,479	3,475	3,478	3,477	3,470	3,470	3,470	3,469	3,472	3,471	3,466	3,469	3,467
Jul.	3,471	3,471	3,471	3,471	3,472	3,471	3,469	3,472	3,471	3,472	3,473	3,473	3,472	3,473	3,473	3,471	3,474	3,473
Ago.	3,480	3,481	3,480	3,480	3,481	3,480	3,476	3,479	3,478	3,480	3,480	3,480	3,479	3,481	3,480	3,476	3,479	3,478
Set	3,481	3,481	3,481	3,480	3,482	3,481	3,476	3,479	3,477	3,483	3,483	3,483	3,482	3,483	3,483	3,477	3,480	3,478
oct	3,478	3,478	3,478	3,478	3,479	3,478	3,473	3,475	3,474	3,472	3,472	3,472	3,472	3,473	3,473	3,466	3,469	3,467
nov	3,477	3,478	3,478	3,477	3,478	3,478	3,471	3,474	3,473	3,480	3,480	3,480	3,479	3,481	3,480	3,474	3,477	3,476
dic	3,471	3,471	3,471	3,471	3,472	3,471	3,472	3,475	3,474	3,463	3,463	3,463	3,461	3,464	3,463	3,474	3,477	3,476
2004																		
Ene.	3,467	3,468	3,467	3,467	3,468	3,467	3,464	3,467	3,466	3,499	3,502	3,501	3,498	3,500	3,499	3,488	3,492	3,490
Feb.	3,483	3,484	3,483	3,483	3,484	3,484	3,477	3,480	3,478	3,473	3,473	3,473	3,472	3,473	3,473	3,468	3,471	3,469
Mar.	3,464	3,466	3,465	3,464	3,466	3,465	3,461	3,464	3,463	3,459	3,460	3,460	3,459	3,461	3,460	3,457	3,460	3,459
Variación %																		
12 meses	0,1	0,2	0,1	0,2	0,2	0,2	0,1	1,6	0,8	-0,2	-0,2	-0,2	-0,2	-0,2	-0,2	-0,2	-0,2	-0,2
acumulada	0,4	0,5	0,4	0,4	0,4	0,4	0,2	1,7	1,0	0,7	0,7	0,7	0,8	0,7	0,7	0,2	0,2	0,2
mensual	0,5	0,5	0,5	0,5	0,5	0,5	0,5	2,0	1,2	0,1	0,1	0,1	0,1	0,1	0,1	0,1	0,2	0,2

1/ La información de este cuadro se ha actualizado de la Nota Semanal.

2/ Los datos corresponden a los promedios del mes a la fecha indicada.

Fuente : BCR, SBS y Reuters

Elaboración : Gerencia de Estudios Económicos - Subgerencia del Sector Externo.

CUADRO 03

REGIÓN APURÍMAC: PRODUCCIÓN AGROPECUARIA

	2003											TOTAL	2004			Variación %	
	Mar.	Abr.	May.	Jun.	Jul.	Ago.	Set.	Oct.	Nov.	Dic.	2 003	Ene.	Feb.	Mar.	Mar.04/Mar.03	Ene-Mar	
I. AGROPECUARIA 1/	11 337	18 590	54 681	43 299	13 347	6 658	4 760	5 291	4 577	4 993	180 460	6 320	7 791	8 196	-27,7	-8,1	
I.1 AGRÍCOLA 1/	7 299	14 875	51 278	39 326	9 508	3 247	944	1 367	1 399	1 592	135 656	1 978	3 416	4 995	-31,6	-14,3	
I.2 PECUARIA 1/	4 038	3 715	3 403	3 973	3 839	3 411	3 816	3 924	3 178	3 401	44 804	4 342	4 375	3 201	-20,7	-1,8	
I. AGRÍCOLA (t)	19 990	34 857	113 865	86 809	22 803	9 613	4 529	5 871	5 854	5 857	326 486	7 401	10 879	14 368	-28,1	-10,4	
Avena grano	3	9	26	87	52	5	0	0	0	0	182	0	0	0	-100,0	-100,0	
Cebada	0	188	747	4 157	1 271	239	0	0	0	0	6 602	0	0	0	-,-	-,-	
Maíz amarillo duro	360	276	726	242	91	23	0	0	0	0	1 718	0	0	45	-87,5	-87,5	
Maíz amiláceo	141	3 064	12 374	9 157	1 197	8	0	0	0	0	25 941	0	1	2 279	1 516,4	1 517,0	
Quinua	0	55	240	296	14	0	0	0	0	0	605	0	0	0	-,-	-,-	
Trigo	20	215	252	3 457	2 499	681	0	0	0	0	7 124	0	0	0	-100,0	-100,0	
Kiwicha	1	14	39	17	14	1	0	0	0	0	86	0	0	0	-75,0	-75,0	
Maswa	0	162	2 139	1 947	206	150	0	0	0	0	4 604	0	0	0	-,-	-,-	
Oca	75	550	2 513	2 134	223	25	0	0	0	0	5 520	0	0	210	180,0	180,0	
Olluco	101	1 500	4 474	5 274	485	7	0	0	0	0	11 853	0	0	560	454,0	395,1	
Papa	12 497	21 482	79 902	50 410	9 740	3 369	505	1 502	1 328	2 382	187 576	2 386	4 561	3 719	-70,2	-37,1	
Yuca	10	60	0	0	60	1	2	13	4	27	207	0	32	36	260,0	70,0	
Arveja grano seco	50	85	213	245	97	26	0	0	0	0	831	0	20	62	24,2	-50,0	
Frijol	164	584	2 102	1 716	441	61	0	5	0	0	5 073	22	137	71	-56,6	40,0	
Haba grano seco	48	219	1 024	1 295	482	221	3	25	3	0	3 320	2	9	25	-47,9	-25,8	
Tarwi	0	10	39	115	15	58	34	24	33	10	338	0	0	0	-,-	-,-	
Arveja grano verde	95	163	216	95	141	54	2	7	52	15	1 333	53	72	46	-51,8	-71,1	
Haba grano verde	100	211	256	479	454	82	8	5	9	25	1 794	22	64	95	-4,8	-31,6	
Ajo	15	38	33	49	72	48	24	4	0	3	312	6	13	6	-60,0	-39,3	
Cebolla	36	66	183	134	140	71	4	36	12	10	727	18	23	29	-18,5	-1,0	
Maíz Choclo	657	293	263	79	13	0	0	10	243	60	2 726	140	292	104	-84,1	-69,6	
Tomate	153	77	43	103	148	19	17	5	20	8	1 026	0,00	85	207	35,3	-50,2	
Zanahoria	46	103	146	60	88	55	18	36	6	27	653	9,00	54	55	19,6	3,1	
Zapallo	128	283	274	112	124	83	0	33	21	41	1 223	51,00	56	71	-44,3	-29,3	
Plátano	38	44	28	19	8	2	3	0	2	0	192	12,00	34	10	-73,7	-34,9	
Papayo	83	83	67	94	16	1	3	0	4	0	451	12,00	62	27	-68,1	-45,5	
Tuna	1 280	816	169	105	13	0	0	0	0	0	5 068	1 006,00	1 385	1 203	-6,0	-9,4	
Caña para alcohol	660	607	613	596	648	520	20	216	163	0	5 253	365,00	440	1 973	198,9	48,6	
Alfalfa	2 285	2 465	3 318	3 151	3 454	3 436	3 857	3 803	3 943	3 249	36 930	2 875	2 800	2 995	31,1	38,6	
Chirimoya	0	125	219	226	49	13	3	0	0	0	635	0	0	0	-,-	-,-	
Limón	43	34	22	16	8	5	10	0	0	0	221	8	34	46	7,6	-29,9	
Manzano	198	75	11	0	0	0	0	0	0	0	562	96	247	228	14,9	19,8	
Naranja	74	53	17	18	12	1	1	2	0	0	334	49	74	40	-46,0	-29,5	
Palto	116	91	77	39	7	9	5	2	5	0	461	84	103	60	-48,3	8,9	
Anís	15	49	90	56	25	28	0	0	0	0	263	0	0	0	-100,0	-100,0	
Avena forrajera	220	414	631	519	230	165	0	23	0	0	2 606	133	166	110	-50,0	-34,5	
Cebada forrajera	278	294	379	310	266	146	10	120	6	0	2 136	53	118	55	-80,2	-62,7	

Fuente: Ministerio de Agricultura - Región Agraria Apurímac - Dirección de Información Agraria

1/: Valor en Miles de Nuevos Soles de 1994.

2/: Toneladas.

CUADRO 04

REGIÓN APURÍMAC: SIEMBRAS POR CAMPAÑA (ha)

CULTIVOS	Camp.02-03	2003					2004			Variación %	
	Ago.02-Mar.03	Ago.	Set.	Oct.	Nov.	Dic.	Ene.	Feb.	Mar.	Mar.04/Mar.03	Ene-Mar
Total	76 294	702	4 991	17 768	19 485	10 266,0	14 113,0	2 140,0	227,0	89,4	75,51
Avena grano	180	0	0	11	10	34,0	54,0	3,0	0,0	--	96,55
Cebada	6 251	0	0	539	889	1 022,0	3 495,0	203,0	130,0	--	34,60
Maíz amarillo duro	1 286	0	3	31	148	502,0	481,0	60,0	22,0	--	381,20
Maíz amiláceo	25 447	330	3 467	9 642	6 262	3 194,0	1 114,0	25,0	0,0	--	602,80
Quinua	665	0	64	231	202	111,0	51,0	0,0	0,0	--	-49,00
Trigo	6 834	0	0	17	847	1 510,0	4 025,0	1 092,0	2,0	--	53,36
Kiwicha	110	0	3	47	35	53,0	24,0	2,0	0,0	--	733,33
Maswa	919	9	88	263	255	26,0	25,0	1,0	0,0	--	--
Oca	1 076	17	150	341	388	32,0	27,0	0,0	0,0	--	--
Olluco	2 057	41	272	716	854	261,0	245,0	5,0	0,0	--	594,44
Papa	18 985	141	545	3 963	8 025	1 787,0	278,0	33,0	32,0	--	-1,15
Yuca	41	2	9	10	8	5,0	11,0	1,0	0,0	--	--
Arveja grano seco	810	0	46	165	204	190,0	277,0	23,0	6,0	200,0	43,66
Frijol	4 790	24	40	322	356	746,0	2 718,0	235,0	0,0	--	106,07
Haba grano seco	3 386	57	125	1 130	701	477,0	592,0	33,0	0,0	-100,0	156,15
Tarwi	387	14	11	132	141	73,0	20,0	7,0	0,0	--	8,00
Arveja grano verde	470	11	22	22	22	29,0	68,0	14,0	2,0	-62,5	103,05
Haba grano verde	527	5	47	39	17	78,0	53,0	14,0	7,0	-18,8	40,38
Ajo	54	4	3	2	7	0,0	1,0	7,0	3,0	0,0	-62,41
Cebolla	96	2	6	8	6	2,0	13,0	12,0	2,0	-78,6	-30,13
Maíz Choclo	382	21	33	19	3	1,0	6,0	0,0	0,0	--	--
Tomate	112	0	6	24	17	20,0	12,0	3,0	0,0	-100,0	-7,94
Zanahoria	70	1	11	8	7	3,0	10,0	4,0	2,0	-25,0	-19,67
Zapallo	146	9	15	21	16	11,0	19,0	3,0	3,0	--	56,25
Plátano	1	0	0	1	0	1,0	0,0	0,0	0,0	--	--
Papayo	5	0	0	0	0	0,0	5,0	0,0	0,0	--	350,00
Tuna	230	0	0	0	0	30,0	8,0	2,0	0,0	-100,0	-81,48
Caña para alcohol	4	0	1	2	0	18,0	1,0	5,0	0,0	--	37,50
Alfalfa	150	0	0	1	1	0,0	26,0	30,0	10,0	-85,8	-46,10
Chirimoya	8	0	0	0	0	0,0	0,0	1,0	0,0	--	--
Limón	6	0	0	0	0	0,0	1,0	1,0	0,0	--	29,00
Manzano	28	4	0	1	0	5,0	2,0	1,0	2,0	-25,0	-67,46
Naranja	3	0	0	0	0	1,0	0,0	0,0	0,0	-100,0	-100,00
Palto	14	1	0	17	0	0,0	34,0	3,0	0,0	-100,0	1 725,00
Anís	380	0	0	0	0	0,0	350,0	300,0	0,0	--	--
Avena forrajera	206	11	17	32	52	39,0	51,0	9,0	3,0	-62,5	19,71
Cebada forrajera	179	0	11	15	15	11,0	18,0	11,0	4,0	-56,3	-3,03

Fuente: Ministerio de Agricultura - Región Agraria Apurímac - Dirección de Información Agraria

CUADRO 05

REGIÓN APURÍMAC: AVANCE DE LA ACTIVIDAD AGRÍCOLA

CULTIVOS	Siembras	2003				Siembras	2004			
	Campaña 02-03	Enero-Marzo				Campaña 03-04	Enero-Marzo			
	Ago.02-Mar.03	Perdidas	Cosechas	Produc.	Rendimiento	Ago.03-Mar.04	Perdidas	Cosechas	Produc.	Rendimiento
	ha	ha	ha	t	t / ha	ha	ha	t	t / ha	
Total	76 294	239	3 053	36 428	11,93187	69 693	7 964	3 183	32 647	10,25667
Avena grano	180	0	3	3	1,00000	112	0	0	0	--
Cebada	6 251	0	0	0	--	6 278	718	0	0	--
Maíz amarillo duro	1 286	0	60	360	6,00000	1 247	116	30	45	1,50000
Maíz amiláceo	25 447	84	152	141	0,92763	24 033	3 412	1 525	2 280	1,49502
Quinua	665	0	0	0	--	658	27	0	0	--
Trigo	6 834	0	20	20	1,00000	7 493	1 082	0	0	--
Kiwicha	110	0	1	1	1,00000	162	19	0	0	1,00000
Maswa	919	0	0	0	--	665	44	0	0	--
Oca	1 076	0	13	75	5,76923	954	52	34	210	6,17647
Olluco	2 057	2	23	113	4,91304	2 393	115	78	560	7,17308
Papa	18 985	107	1 519	16 956	11,16261	14 804	1 042	967	10 666	11,03606
Yuca	41	0	8	40	5,00000	46	0	9	68	7,35135
Arveja grano seco	810	0	88	165	1,87500	910	58	53	83	1,55660
Frijol	4 790	1	195	164	0,84103	4 441	734	146	230	1,57835
Haba grano seco	3 386	25	41	48	1,17073	3 115	333	22	36	1,61818
Tarwi	387	0	0	0	--	398	20	0	0	--
Arveja grano verde	470	0	244	588	2,40984	188	12	55	170	3,12202
Haba grano verde	527	0	78	265	3,39744	258	22	44	181	4,11578
Ajo	54	0	7	41	5,85714	27	0	5	25	4,98000
Cebolla	96	0	10	71	7,10000	50	0	12	70	5,85833
Maíz Choclo	382	0	315	1 765	5,60317	82	0	76	536	7,10397
Tomate	112	0	57	586	10,28070	83	4	27	292	11,01132
Zanahoria	70	0	15	114	7,60000	46	0	18	118	6,62254
Zapallo	146	1	34	252	7,41176	95	4	22	178	8,19770
Plátano (31 ha) 1/	1	0	0	86	--	2	0	0	56	--
Papayo (36 ha) 1/	5	0	0	183	--	5	0	0	100	--
Tuna (1006 ha) 1/	230	3	5	3 965	793,00000	40	10	0	3 594	--
Caña para alcohol (183 ha)	4	0	3	1 870	623,33333	26	7	0	2 778	--
Alfalfa (345 ha) 1/	150	0	0	6 254	--	68	78	0	8 671	--
Chirimoya (99ha) 1/	8	0	0	0	--	1	4	0	0	--
Limón (29 ha) 1/	6	0	0	126	--	1	3	0	88	--
Manzano (64 ha) 1/	28	0	0	476	--	14	8	0	570	--
Naranja (47 ha) 1/	3	0	0	230	--	1	2	0	162	--
Palto (83 ha) 1/	14	0	0	226	--	55	7	0	246	--
Anís	380	16	50	15	0,30000	650	32	0	0	--
Avena forrajera	206	0	53	624	11,77358	212	0	39	409	10,48718
Cebada forrajera	179	0	59	605	10,25424	84	0	24	226	9,59574

Fuente: Dirección Regional Agraria Apurímac.

1/: Superficie en producción.

CUADRO 06

REGIÓN APURÍMAC: PRODUCCIÓN PECUARIA

	2 003											2 004			Mar.04/Mar.03	Ene-Mar
	Mar.	Abr.	May.	Jun.	Jul.	Ago.	Set.	Oct.	Nov.	Dic.	TOTAL 2 003	Ene.	Feb.	Mar.		
2. PECUARIA (t)	1 735	1 664	1 617	1 809	1 776	1 884	2 018	2 059	1 770	1 910	21 666	2 199	2 178	1 494	-13,9	13,8
2.1 CARNE	866	828	891	1 103	1 069	858	982	1 006	801	862	10 921	723	728	725	-16,2	-13,6
Aves	79	78	78	78	80	72	76	70	65	62	877	67	71	72	-8,2	-2,9
Vacunos	271	326	296	365	333	364	406	404	318	346	4 010	287	262	267	-1,6	-4,3
Ovinos	147	99	97	133	115	104	109	97	29	75	1 238	96	115	101	-31,1	-18,0
Porcinos	257	250	275	348	355	220	264	319	290	251	3 360	215	192	206	-20,0	-22,3
Caprinos	39	43	40	38	37	29	40	40	33	23	421	20	15	19	-52,6	-45,9
Alpacas	52	12	80	111	96	34	60	62	52	73	711	22	57	42	-20,1	-7,6
Llamas	12	12	16	22	45	25	19	4	4	22	197	8	9	11	-10,0	-0,1
Cuyes	8	8	9	9	9	9	9	9	9	9	103	8	8	8	0,1	0,1
Conejos	0	0	0	0	0	0	0	0	0	1	3	0	0	0	12,5	10,7
2.2 HUEVOS	8	9	9	9	9	9	9	9	7	6	96	7	8	8	-3,8	5,2
2.3 LECHE	712	702	698	697	698	1 017	1 026	1 043	962	1 038	9 936	1 175	1 160	687	-3,5	47,1
2.4 LANAS Y FIBRAS	148	126	19	0	0	0	0	0	0	4	713	294	282	73	-58,0	15,0
Lana de oveja	118	121	15	0	0	0	0	0	0	2	621	258	232	49	-58,0	11,6
Fibra de alpaca	30	5	5	0	0	0	0	0	0	1	66	14	34	18	-40,6	20,6
Fibra de llama	1	0	0	0	0	0	0	0	0	1	26	21	15	7	398,5	68,1

Fuente: Dirección Regional Agraria Cusco

CUADRO 07

REGIÓN APURÍMAC: BENEFICIO DE GANADO

(Unidades y toneladas)

	2 003											2004			Mar.04/Mar.03	Ene-Mar
	Mar.	Abr.	May.	Jun.	Jul.	Ago.	Set.	Oct.	Nov.	Dic.	2 003	Ene.	Feb.	Mar.		
TOTAL																
N° de cabezas	2 232	1 499	4 196	3 286	3 933	4 356	4 833	5 255	5 047	6 782	45 389	5 482	5 362	4 813	115,60	152,50
Toneladas	156,76	114,88	279,30	269,31	300,05	308,27	310,63	336,87	299,14	328,79	2 978,98	283,71	273,61	249,54	59,20	86,90
VACUNOS																
N° de cabezas	1 113	836	1 858	1 854	2 161	2 094	2 093	2 114	1 858	1 915	19 882	1 539	1 519	1 228	10,30	38,30
Toneladas	123,87	94,41	214,24	224,82	248,04	239,49	248,00	250,65	207,40	203,31	2 273,05	175,17	170,34	140,74	13,60	41,90
OVINOS																
N° de cabezas	283	243	411	541	743	1 043	1 217	1 040	1 002	1 984	8 976	1 639	1 548	1 328	369,30	500,40
Toneladas	3,29	3,00	4,91	6,43	8,49	13,36	13,57	11,78	10,13	20,89	101,25	17,93	15,82	14,29	334,20	452,80
CAPRINOS																
N° de cabezas	149	96	198	244	269	585	814	771	902	1 176	5 444	827	865	688	361,70	511,80
Toneladas	1,83	1,22	2,85	3,13	3,42	8,47	10,16	9,40	9,90	12,47	65,86	9,00	8,89	7,36	302,20	421,70
PORCINOS																
N° de cabezas	385	324	529	647	760	634	709	1 330	1 285	1 707	8 975	1 477	1 430	1 569	307,50	326,30
Toneladas	20,22	16,25	27,30	34,93	40,10	46,95	38,90	65,04	71,71	92,12	486,02	81,61	78,56	87,16	331,00	369,10
ALPACAS																
N° de cabezas	302	0	1 200	0	0	0	0	0	0	0	2 112	0	0	0	-100,00	-100,00
Toneladas	7,55	0,00	30,00	0,00	0,00	0,00	0,00	0,00	0,00	0,00	52,80	0,00	0,00	0,00	-100,00	-100,00

Fuente: Ministerio de Agricultura - Región Agraria Apurímac - Dirección de Información Agraria

CUADRO 08

REGIÓN APURÍMAC: PRECIOS EN CHACRA DE PRODUCTOS AGROPECUARIOS (SOLES X KILO)

	2003										2004		
	Mar.	Abr.	May.	Jun.	Jul.	Ago.	Set.	Oct.	Nov.	Dic.	Ene.	Feb.	Mar.
Avena grano	0,75	0,70	0,77	0,84	0,73	0,87	s.i.	s.i.	s.i.	s.i.	s.i.	s.i.	s.i.
Cebada	s.i.	0,50	0,35	0,34	0,36	0,38	s.i.	s.i.	s.i.	s.i.	s.i.	s.i.	s.i.
Maíz amarillo duro	s.i.	0,65	0,55	0,54	0,63	0,60	s.i.	s.i.	s.i.	s.i.	s.i.	s.i.	0,60
Maíz amiláceo	1,09	1,00	0,99	0,95	1,06	0,99	s.i.	s.i.	s.i.	s.i.	s.i.	s.i.	0,52
Quinua	s.i.	1,19	1,26	1,18	1,20	s.i.	s.i.	s.i.	s.i.	s.i.	s.i.	s.i.	s.i.
Trigo	0,50	0,53	0,70	0,65	0,62	0,60	s.i.	s.i.	s.i.	s.i.	s.i.	s.i.	s.i.
Kiwicha	1,48	2,00	1,97	1,77	1,85	1,65	s.i.	s.i.	s.i.	s.i.	s.i.	s.i.	s.i.
Maswa	s.i.	0,30	0,28	0,27	0,31	0,30	s.i.	s.i.	s.i.	s.i.	s.i.	s.i.	s.i.
Oca	s.i.	0,36	0,33	0,30	0,33	0,35	s.i.	s.i.	s.i.	s.i.	s.i.	s.i.	0,30
Olluco	0,33	0,35	0,38	0,35	0,35	0,30	s.i.	s.i.	s.i.	s.i.	s.i.	s.i.	0,48
Papa	0,39	0,35	0,34	0,30	0,38	0,39	0,56	0,58	0,53	0,55	0,59	0,48	0,32
Yuca	s.i.	s.i.	s.i.	s.i.	s.i.	0,82	0,81	0,80	0,79	0,79	s.i.	0,80	0,70
Arveja grano seco	s.i.	0,90	1,06	1,05	1,10	1,04	s.i.	s.i.	s.i.	s.i.	s.i.	s.i.	0,74
Frijol	1,25	1,36	1,72	1,51	1,43	1,30	s.i.	s.i.	s.i.	s.i.	1,30	1,32	1,47
Haba grano seco	1,31	1,19	0,98	1,02	1,03	0,97	1,30	1,00	s.i.	s.i.	s.i.	s.i.	0,60
Tarwi	s.i.	s.i.	1,51	1,32	1,32	1,36	0,98	1,07	1,07	0,99	s.i.	s.i.	s.i.
Arveja grano verde	0,51	0,53	0,55	0,55	0,56	0,60	s.i.	0,56	0,51	0,49	0,55	0,51	0,64
Haba grano verde	0,42	0,40	0,37	0,39	0,41	0,42	0,42	0,41	0,45	0,32	0,45	0,46	0,43
Ajo	1,21	1,90	1,91	1,84	1,75	2,07	1,64	1,42	s.i.	1,41	1,90	2,21	2,00
Cebolla	0,78	0,70	0,58	0,66	0,59	0,57	0,80	0,59	0,63	0,62	0,63	0,53	0,76
Maíz choclo	0,70	0,66	0,70	s.i.	0,50	0,65	s.i.	s.i.	0,90	0,86	0,80	0,30	s.i.
Tomate	0,59	0,62	0,60	0,69	0,53	0,50	0,70	s.i.	s.i.	0,54	s.i.	0,50	0,51
Zanahoria	0,38	0,31	0,36	0,32	0,40	0,43	0,50	0,44	0,30	0,43	0,50	0,45	0,32
Zapallo	0,34	0,29	0,27	0,28	0,29	0,32	s.i.	0,30	0,30	0,32	0,33	0,29	0,25
Plátano	0,72	0,72	0,73	0,78	0,60	0,62	0,60	s.i.	0,62	s.i.	0,35	0,46	0,50
Papaya	0,74	0,74	0,74	0,73	0,65	0,50	0,50	s.i.	0,50	s.i.	0,61	0,74	0,45
Tuna	0,64	0,61	0,60	0,57	0,51	s.i.	s.i.	s.i.	s.i.	s.i.	0,23	0,24	0,28
Caña para alcohol	0,25	0,23	0,23	0,23	0,22	0,24	0,10	0,23	0,10	s.i.	0,19	0,28	0,29
Alfalfa	0,20	0,21	0,21	0,21	0,23	0,24	0,22	0,25	0,21	0,31	0,24	0,68	0,19
Chirimoya	s.i.	s.i.	0,88	0,96	0,96	1,11	1,10	s.i.	s.i.	s.i.	s.i.	s.i.	s.i.
Limón	0,68	0,69	0,67	0,71	0,71	0,65	0,61	s.i.	s.i.	s.i.	0,47	0,45	0,57
Manzana	1,14	1,09	1,44	s.i.	s.i.	s.i.	s.i.	s.i.	s.i.	s.i.	0,43	0,40	0,50
Naranja	0,73	0,63	0,75	0,70	0,72	0,82	0,84	0,86	s.i.	s.i.	0,37	0,37	0,35
Palta	0,68	0,83	0,72	0,77	0,80	0,80	0,82	0,81	0,82	s.i.	0,90	0,90	0,85
Anís	5,00	4,80	4,90	5,00	4,80	4,90	s.i.	s.i.	s.i.	s.i.	s.i.	s.i.	s.i.
Avena forrajera	0,20	0,20	0,19	0,19	0,22	0,20	s.i.	0,20	s.i.	s.i.	0,22	0,22	0,20
Cebada forrajera	0,20	0,19	0,19	0,19	0,20	0,18	0,20	0,19	0,19	s.i.	0,21	0,22	0,19
Gallina	5,52	s.i.	s.i.	5,48	5,50	5,40	5,50	5,40	5,50	5,60	5,50	5,60	5,70
Ovino	5,00	5,00	5,00	5,00	5,00	3,00	3,00	3,00	3,00	3,00	3,00	3,00	3,00
Porcino	8,00	9,00	9,00	9,00	8,00	2,00	2,00	2,00	4,00	4,00	4,00	4,00	4,00
Vacuno	5,00	5,00	5,00	5,00	5,00	3,20	3,00	3,00	3,00	3,00	3,50	3,50	3,50
Alpaca	3,50	3,50	3,50	3,50	3,50	2,50	2,50	2,50	2,50	2,50	2,80	2,80	2,80
Caprino	3,00	3,00	3,00	3,00	3,00	2,50	2,50	2,50	2,50	2,50	2,50	2,50	2,50
Llama	3,50	3,50	3,50	3,50	3,50	2,50	2,50	2,50	2,50	2,50	2,80	2,80	2,80
Cuy*	10,00	10,00	10,00	8,00	10,00	10,00	10,00	10,00	10,00	10,00	10,00	10,00	10,00
Lecche (l)	1,50	1,50	1,50	1,50	1,50	1,20	1,00	1,00	1,00	1,00	1,00	1,00	1,00
Huevo (kg)	3,80	4,50	4,50	4,00	4,50	3,40	3,40	3,50	3,50	3,50	2,60	2,60	2,60
Queso (kg)	13,00	10,00	10,00	12,00	12,00	9,00	9,00	10,00	10,00	8,50	8,00	8,00	8,00
Lana de oveja (lb)	3,00	2,00	2,00	2,00	2,00	2,00	2,00	2,00	2,00	2,00	2,00	2,00	2,00
Fibra de alpaca (lb)	4,00	4,00	4,00	4,00	4,00	4,00	4,00	4,00	4,00	5,18	5,20	5,10	5,00
Fibra de llama	s.i.	s.i.	s.i.	s.i.	s.i.	s.i.	s.i.	s.i.	s.i.	3,10	3,20	3,18	3,00

*: Precio en pie por unidad.

*: Precio en pie por unidad.

CUADRO 09

REGIÓN APURÍMAC. INDICADORES DEL SECTOR PESCA

ESPECIE	2003										Total Anual	2004			Var % Mar.04/03	Enero-Marzo		Var % Ene.-Mar.04/03
	Mar.	Abr.	May.	Jun.	Jul.	Ago.	Set.	Oct.	Nov.	Dic.		Ene.	Feb.	Mar.		2003	2004	
TOTAL EXTRACCIÓN	23615	12522	10098	10556	9300	8969	10103	10433	6228	6845	153254	10103	9885	7265	-69,2	69042	27252	-60,0
Pejerrey (kg.)	16592	12162	9738	10179	8265	7736	8855	9216	5109	6449	123562	9600	8947	6707	-59,6	46495	25253	-44,9
Laguna Pacucha	16 592	12 162	9 738	10179	0	0	8855	9216	5109	6449	105750	9600	8947	6707	-59,6	44045	25253	-42,7
Otras lagunas		0	0	0	8265,4	7736	0	0	0	0	17811	0	0	0	0,0	2450	0	-
Trucha (Kg.)	6 300	80	70	94	750	980	997	827	820	172	24890	223	560	307	-95,1	20300	1090	-94,6
Criaderos 1/	6 300	80	70	94	750	980	997	827	820	172	19390	223	560	307	-95,1	13500	1090	-92,5
Ríos y lagunas		0	0	0	0	0	0	0	0	0	5500	0	0	0	0,0	6800	0	-
Carpa (Kg.)	360	240	245	236	240	210	215	280	275	200	3099	250	350	225	-37,5	958	825	-13,9
Especies Nativas 2/	363	40	45	47	45	43	36	110	24	24	1703	30	28	26	-92,8	1289	84	-93,5
TOTAL COMERCIALIZACIÓN	871	1 446	1 442	1 495	7 868	8 228	7 576	9 118	20 598	14 972	77711	6486	12830	9268	964,1	4968	28584	475,4
Pejerrey	50	60	65	63	1 396	1 513	683	630	820	880	6510	910	780	300	500,0	400	1990	397,5
Lorna	100	400	388	375	0	0	0	0	340	0	2253	0	480	1120	1 020,0	750	1600	113,3
Camarón	2	40	43	50	36	38	36	32	0	0	293	0	20	28	1 300,0	18	48	166,7
Caballa	40	0	0	0	0	0	0	0	0	0	260	0	0	0	-	260	0	-
Cangrejo	4	60	64	74	1 368	1 296	1 356	1 596	1 008	840	7676	213	390	1300	32 400,0	14	1903	13 489,3
Choro	28	16	17	20	2 220	2 364	2 232	3 432	7 800	6 360	24527	885	1980	264	842,9	66	3129	4 640,9
Jurel o Chita	640	830	825	875	1 640	1 719	2 193	2 370	4 700	3 200	21752	3300	6920	6080	850,0	3400	16300	379,4
Pava	7	40	40	38	45	37	35	36	88	0	419	0	0	60	757,1	60	60	0,0
Trucha	0	0	0	0	0	0	0	0	0	0	0	0	0	0	0	0	0	0
Carpa	0	0	0	0	0	0	0	0	0	0	0	0	0	0	0	0	0	0
Especies nativas	0	0	0	0	0	0	0	0	0	0	0	0	0	0	0	0	0	0
Conchitas	0	0	0	0	504	600	528	600	4 420	3 000	9652	435	570	60	+	0	1065	+
Calamar	0	0	0	0	32	22	20	15	0	0	89	0	0	0	0	0	0	0
Tollo	0	0	0	0	48	32	34	0	43	80	237	85	15	56	+	0	156	+
Bonito	0	0	0	0	33	39	41	43	116	400	672	435	162	0	0	0	597	+
Pulpo	0	0	0	0	40	38	25	0	0	0	103	0	10	0	0	0	10	+
Almeja	0	0	0	0	36	30	32	0	0	0	98	0	0	0	0	0	0	0
Caracol	0	0	0	0	37	42	45	32	0	0	156	0	0	0	0	0	0	0
Corbatilla	0	0	0	0	26	28	0	27	0	0	81	0	0	0	0	0	0	0
Lisa	0	0	0	0	175	215	247	238	340	80	1295	70	0	4480	+	0	4550	+
Pota	0	0	0	0	95	102	0	0	380	132	709	153	430	48	+	0	631	+
Langostino	0	0	0	0	12	15	0	0	23	0	50	0	360	44	+	0	404	+
Mero	0	0	0	0	15	11	0	0	0	0	26	0	20	0	0	0	20	+
Cojinova	0	0	0	0	110	87	69	35	0	0	301	0	0	0	0	0	0	0
Ojo de uva	0	0	0	0	0	0	0	32	52	0	84	0	0	0	0	0	0	0
Merluza	0	0	0	0	0	0	0	0	380	0	380	0	260	260	+	0	520	+
corvina	0	0	0	0	0	0	0	0	44	0	44	0	35	0	0	0	35	+
Cabrilla													25	28	+	0	53	+
Otros	0	0	0	0	0	0	0	0	44	0	44	0	373	50	+	0	423	+

Fuente: DISUREPE CHANKA

1/ Considera la producción de la DISUREPE-And. (criaderos Andahuaylas) y piscigranjas privadas.

2/ Considera especies nativas (orestías, bagres, suches, sardinas y otros).

CUADRO 11

BANCO DE MATERIALES APURIMAC: MONTO Y NÚMERO DE CRÉDITOS DESEMBOLSADOS.

(En Nuevos Soles)

PROGRAMA	2003										TOTAL	2004			Variación %	
	Mar	Abr	May	Jun	Jul	Ago	Sep	Oct	Nov	Dic	2003	Ene	Feb	Mar	Mar04/Mar03	Ene-Mar 04/03
TOTAL	51000	118 000	63 000	58 935	8 250	36 000	126 000	56 000	40 700,0	75 000,0	632 884,7	92 400,0	193 820,0	108 350,0	112,45	79,35
NRO. CRÉDITOS	6	16	7	13	4	6	14	8	5	10	89,0	9	23	16	166,67	65,52
AUTOCONSTRUCCIÓN	51000	118 000	63000	58934,7	8250	36000	126000	56000	40700	75000	632 884,7	92400	193820	108350	112,45	106,58
NRO. CRÉDITOS	6	16	7	13	4	6	14	8	5	10	89,0	9	23	16	166,67	84,62
MEJORAMIENTO											0,0				-	-
NRO. CRÉDITOS											0,0				-	-
HOSPEDAJE											0,0				-	-
NRO. CRÉDITOS											0,0				-	-
CRÉDITOS SUPERVISADOS											0,0				-	-
NRO. CRÉDITOS											0,0				-	-
TECHO LIVIANO											0,0				-	-
NRO. CRÉDITOS											0,0				-	-
COMEDORES POPULARES											0,0				-	-
NRO. CRÉDITOS											0,0				-	-
MICRO EMPRESAS											0,0				-	-
NRO. CRÉDITOS											0,0				-	-
CRÉDITOS COMPLEMENTARIOS											0,0				-	-
NRO. CRÉDITOS											0,0				-	-
CRÉD. EXTRAORD. POR PUNTUALIDAD											0,0				-	-100,00
NRO. CRÉDITOS											0,0				-	-100,00

Fuente: Banco de Materiales Unidad Operativa Abancay

CUADRO 12

APURIMAC: ARRIBOS A ESTABLECIMIENTOS DE HOSPEDAJE POR PAÍS DE PROCEDENCIA

	2003											Total Anual	2004			Var % Mar.04/Mar.03	Acum. A Mar.		Var % Ene - Mar 04/03
	Mar.	Abr.	May.	Jun.	Jul.	Ago.	Set.	Oct.	Nov.	Dic.	Ene.		Feb	Mar.,	2003		2004		
TOTAL	9 228	7 939	8 378	9 370	10 448	10 907	10 454	9 938	9 506	8 973	112 192	8 588	7 652	8 713	-5,6	26 279	24 953	-5,0	
Total Nac.	9 129	7 830	8 203	9 180	10 170	10 670	10 251	9 688	9 360	8 878	110 082	8 458	7 566	8 613	-5,7	25 852	24 637	-4,7	
Total Ext.	99	109	175	190	278	237	203	250	146	95	2 110	130	86	100	1,0	427	316	-26,0	
NORTE AMÉRICA	21	11	63	46	84	29	7	27	22	14	353	27	9	16	-23,8	50	52	4,0	
EE.UU.	18	7	61	45	82	25	0	26	15	9	301	23	5	6	-66,7	31	34	9,7	
Canadá	3	4	2	1	2	4	7	1	7	5	52	4	4	10	233,3	19	18	-5,3	
CENTRO AMÉRICA	0	1	0	0	1	3	0	1	0	0	7	4	2	4	0,0	1	10	900,0	
México	0	1	0	0	1	3	0	0	0	0	6	4	0	2	0,0	1	6	500,0	
Otros países	0	0	0	0	0	0	0	1	0	0	1	0	2	2	0,0	0	4	0,0	
SUD AMÉRICA	8	6	13	40	5	11	7	15	7	9	225	25	13	4	-50,0	112	42	-62,5	
Argentina	3	0	2	10	1	2	0	2	1	0	23	7	3	1	-66,7	5	11	120,0	
Bolivia	1	1	0	2	2	2	2	6	0	5	26	0	0	2	100,0	6	2	-66,7	
Brasil	2	3	3	9	1	2	2	6	4	0	78	5	7	0	-100,0	48	12	-75,0	
Chile	0	0	1	1	0	0	0	1	1	0	4	4	0	0	0,0	0	4	0,0	
Colombia	2	1	0	2	1	1	1	0	0	3	11	5	1	1	-50,0	2	7	250,0	
Ecuador	0	0	0	0	0	2	0	0	1	0	28	0	2	0	0,0	25	2	-92,0	
Paraguay	0	0	2	0	0	0	0	0	0	0	8	0	0	0	0,0	6	0	-100,0	
Uruguay	0	0	1	0	0	0	0	0	0	1	2	0	0	0	0,0	0	0	0,0	
Venezuela	0	0	4	7	0	0	0	0	0	0	13	0	0	0	0,0	2	0	-100,0	
Otros países	0	1	0	9	0	2	2	0	0	0	32	4	0		0,0	18	4	-77,8	
EUROPA	67	75	71	60	122	139	127	193	101	60	1 128	61	45	69	3,0	180	175	-2,8	
Alemania	18	21	23	12	20	34	0	42	21	15	259	20	8	15	-16,7	71	43	-39,4	
España	9	1	4	2	1	2	1	4	12	1	47	3	3	0	-100,0	19	6	-68,4	
Francia	9	1	4	2	1	2	38	35	7	8	117	6	10	26	188,9	19	42	121,1	
Italia	2	8	4	6	21	58	19	55	44	14	239	18	6	14	600,0	10	38	280,0	
Inglaterra	22	3	23	21	41	5	37	16	0	0	170	4	3	9	-59,1	24	16	-33,3	
Otros países	7	41	13	17	38	38	32	41	17	22	296	10	15	5	-28,6	37	30	-18,9	
ASIA	5	2	4	5	7	8	6	2	4	3	52	1	8	3	-40,0	11	12	9,1	
Japón	5	0	1	4	6	1	1	0	1	2	22	0	2	0	-100,0	6	2	-66,7	
Korea	0	2	0	1	0	2	0	0	0	1	8	0	5	0	0,0	2	5	150,0	
Otros países	0	0	3	0	1	5	5	2	3	0	22	1	1	3	0,0	3	5	66,7	
OTROS	2	4	6	10	11	8	11	12	12	9	163	12	9	4	100,0	80	25	-68,8	

Fuente: Ministerio de industria y turismo de Apurimac

CUADRO 13

REGIÓN APURÍMAC: PERNOCTACIONES DE TURISTAS NACIONALES Y EXTRANJEROS

	2003										Total Anual	2004			Var % Mar.04/Mar.03	Acum. A Mar.		Var % Ene - Mar 04/03
	Mar.	Abr.	May.	Jun.	Jul.	Ago.	Set.	Oct.	Nov.	Dic.		Ene.	Feb	Mar.		2003	2004	
TOTAL	11 664	10 106	11 258	11 977	13 508	14 018	13 288	12 681	12 633	11 141	143 974	10 979	10 419	11 342	-2,8	33 364	32 740	-1,9
Total Nac.	11 537	9 978	10 681	11 748	13 137	13 735	13 066	12 398	12 453	11 040	141 058	10 827	10 271	11 229	-2,7	32 822	32 327	-1,5
Total Ext.	127	128	577	229	371	283	222	283	180	101	2 916	152	148	113	-11,0	542	413	-23,8
NORTE AMÉRICA	21	11	63	46	84	29	7	31	29	14	364	34	10	19	-9,5	50	63	26,0
EE.UU.	18	7	61	45	82	25	0	30	16	9	306	30	5	8	-55,6	31	43	38,7
Canadá	3	4	2	1	2	4	7	1	13	5	58	4	5	11	266,7	19	20	5,3
CENTRO AMÉRICA	0	1	0	0	1	3	0	1	0	0	7	5	5	4	0,0	1	14	1 300,0
México	0	1	0	0	1	3	0	0	0	0	6	5	0	2	0,0	1	7	600,0
Otros países	0	0	0	0	0	0	0	1	0	0	1	0	5	2	0,0	0	7	0,0
SUD AMÉRICA	8	6	13	40	5	11	9	20	16	11	243	27	62	4	-50,0	112	93	-17,0
Argentina	3	0	2	10	1	2	0	5	1	0	26	7	3	1	-66,7	5	11	120,0
Bolivia	1	1	0	2	2	2	2	7	0	6	28	0	0	2	100,0	6	2	-66,7
Brasil	2	3	3	9	1	2	4	7	9	0	86	5	54	0	-100,0	48	59	22,9
Chile	0	0	1	1	0	0	0	1	1	0	4	6	0	0	0,0	0	6	0,0
Colombia	2	1	0	2	1	1	1	0	0	4	12	5	3	1	-50,0	2	9	350,0
Ecuador	0	0	0	0	0	2	0	0	5	0	32	0	2	0	0,0	25	2	-92,0
Paraguay	0	0	2	0	0	0	0	0	0	0	8	0	0	0	0,0	6	0	-100,0
Uruguay	0	0	1	0	0	0	0	0	0	1	2	0	0	0	0,0	0	0	0,0
Venezuela	0	0	4	7	0	0	0	0	0	0	13	0	0	0	0,0	2	0	-100,0
Otros países	0	1	0	9	0	2	2	0	0	0	32	4	0		0,0	18	4	-77,8
EUROPA	63	85	89	89	169	178	185	216	111	62	1 357	68	53	79	25,4	173	200	15,6
Alemania	18	21	23	12	20	34	52	47	22	17	319	24	11	15	-16,7	71	50	-29,6
España	9	1	4	2	1	2	2	6	12	1	50	4	4	0	-100,0	19	8	-57,9
Francia	5	11	22	31	48	41	39	37	8	8	257	6	13	27	440,0	12	46	283,3
Italia	2	8	4	6	21	58	19	56	45	14	241	18	6	14	600,0	10	38	280,0
Inglaterra	22	3	23	21	41	5	41	17	0	0	175	4	3	9	-59,1	24	16	-33,3
Otros países	7	41	13	17	38	38	32	53	24	22	315	12	16	14	100,0	37	42	13,5
ASIA	5	2	4	5	7	8	8	2	9	5	61	2	9	3	-40,0	11	14	27,3
Japón	5	0	1	4	6	1	1	0	1	4	24	0	3	0	-100,0	6	3	-50,0
Korea	0	2	0	1	0	2	0	0	0	1	8	0	5	0	0,0	2	5	150,0
Otros países	0	0	3	0	1	5	7	2	8	0	29	2	1	3	0,0	3	6	100,0
OTROS	2	4	6	7	11	8	13	13	15	9	101	16	9	4	100,0	15	29	93,3

CUADRO 14

REGION APURIMAC: GENERACION Y VENTA DE ENERGIA ELECTRICA (MWH)

	2003										2003 TOTAL	2004			Variación % Mar.04/03	Enero-Marzo		Variación % Ene-Mar.04/03
	Mar.	Abr.	May.	Jun.	Jul.	Ago.	Set.	Oct.	Nov	Dic		Ene.	Feb	Mar.		2003	2004	
GENERACIÓN DE ENERGÍA																		
TOTAL ENERGÍA	2 304	3 053	2 814	2 253	2 158	1 960	2 094	2 288	2 509	2 772	29 938	3 123	2 655	3 002	30,3	8 035	8 780	9,3
Hidráulica	2 273	3 026	2 783	2 216	2 108	1 878	2 060	2 249	2 477	2 748	29 507	3 114	2 630	2 993	31,7	7 962	8 737	9,7
Térmica	31	27	31	37	50	83	35	39	32	24	431	9	25	9	-70,6	74	43	-41,3
VENTA DE ENERGIA ELECTRICA																0		
TOTAL VENTA ENERGÍA	1 800	2 040	2 006	2 117	2 110	2 143	2 145	2 091	2 118	2 302	24 607	2 083	2 140	2 269	26,1	5 556	6 492	16,8
MERCADO REGULADO	1 800	2 040	2 006	2 117	2 110	2 143	2 145	2 091	2 118	2 302	24 607	2 083	2 140	2 269	26,1	5 556	6 492	16,8
Media Tensión	255	260	229	256	247	227	209	218	219	217	2 847	226	307	487	91,0	765	1 020	33,3
Baja Tensión	1 545	1 780	1 777	1 861	1 863	1 916	1 936	1 873	1 899	2 085	21 760	1 857	1 833	1 782	15,3	4 791	5 472	14,2
Alumbrado Público	171	171	184	191	198	205	205	204	213	206	2 356	213	213	199	16,4	553	625	13,0
No Residencial	258	301	287	298	307	357	355	347	343	374	3 753	334	339	329	27,5	788	1 002	27,2
Residencial	1 097	1 267	1 261	1 320	1 309	1 354	1 376	1 322	1 343	1 505	15 343	1 310	1 281	1 254	14,3	3 346	3 845	14,9
Otros	19	41	45	52	49					0	308	0	0	0	-	104	0	-
MERCADO LIBRE																		

Fuente: EGEMSA, Electro Sur Este S.A.A.

CUADRO 15

REGIÓN APURÍMAC: DEPÓSITOS EN EL SISTEMA FINANCIERO

(Saldo en Miles de Nuevos Soles)

ENTIDADES FINANCIERAS	2003										2004		
	Mar.	Abr.	May.	Jun.	Jul.	Ago.	Sep.	Oct.	Nov.	Dic.	Ene	Feb	Mar
I. SISTEMA BANCARIO	32 854	33 389	35 046	33 969	38 181	36 182	34 161	34 376	28 707	33 775	30 799	30 200	27 902
BANCA MÚLTIPLE	29 870	30 717	32 091	30 917	35 927	33 695	31 982	32 120	27 032	31 570	28 444	28 092	25 679
Crédito	29 870	30 717	32 091	30 917	35 927	33 695	31 982	32 120	27 032	31 570	28 444	28 092	25 679
BANCA DE CONSUMO													
Trabajo	2 984	2 672	2 955	3 052	2 254	2 487	2 179	2 256	1 675	2 205	2 355	2 108	2 223
II.SISTEMA NO BANCARIO	22 011	20 752	21 187	21 755	22 174	23 573	23 610	24 114	30 298	25 487	25 320	25 347	24 573
Caja Municipal Arequipa	968	894	1 012	1 188	1 452	1 624	1 716	1 999	7 125	1 725	1 668	2 285	1 895
Caja Municipal Cusco	16 172	15 073	15 404	15 579	15 627	16 665	16 492	16 465	17 055	17 634	17 569	17 050	16 591
CRAC. Quillabamba	4 872	4 785	4 770	4 988	5 096	5 285	5 401	5 651	6 117	6 128	6 083	6 012	6 088
T O T A L	54 865	54 141	56 233	55 724	60 355	59 755	57 770	58 490	59 005	59 262	56 119	55 547	52 475
TOTAL M/N	25 543	24 384	26 856	26 392	29 907	28 930	27 924	29 121	29 100	30 386	28 618	27 082	24 735
TOTAL M/E	29 322	29 757	29 377	29 332	30 448	30 826	29 846	29 370	29 905	28 876	27 501	28 465	27 741

Fuente: Entidades Financieras

CUADRO 16

REGIÓN APURÍMAC: DEPÓSITOS EN LA BANCA MÚLTIPLE SEGÚN MODALIDAD

(Saldo en Miles de Nuevos Soles)

ENTIDADES FINANCIERAS	2003										2004		
	Mar.	Abr.	May.	Jun.	Jul.	Ago.	Set.	Oct.	Nov.	Dic.	Ene.	Feb.	Mar.
DEPÓSITOS A LA VISTA	4 597	4 233	3 999	5 142	6 539	5 724	6 435	5 728	5 580	6 325	4 845	4 787	4 844
Crédito	4 597	4 233	3 999	5 142	6 539	5 724	6 435	5 728	5 580	6 325	4 845	4 787	4 844
Trabajo	0	0	0	0	0	0	0	0	0	0	0	0	0
DEPÓSITOS DE AHORRO	24 538	24 455	26 186	25 436	27 398	26 152	23 423	24 272	19 160	23 417	21 738	21 122	19 905
Crédito	22 412	22 654	24 122	23 239	25 889	24 445	22 048	22 794	18 004	22 026	20 216	19 866	18 546
Trabajo	2 126	1 801	2 064	2 197	1 509	1 707	1 375	1 478	1 156	1 391	1 522	1 256	1 359
DEPÓSITOS A PLAZO	3 718	4 701	4 861	3 391	4 243	4 307	4 302	4 376	3 967	4 033	4 216	4 290	3 153
Crédito	2 860	3 830	3 970	2 536	3 498	3 527	3 498	3 598	3 448	3 219	3 383	3 438	2 289
Trabajo	858	871	891	855	745	780	804	778	519	814	833	852	864
T O T A L	32 854	33 389	35 046	33 969	38 181	36 182	34 161	34 376	28 707	33 775	30 799	30 200	27 902
Crédito	29 870	30 717	32 091	30 917	35 927	33 695	31 982	32 120	27 032	31 570	28 444	28 092	25 679
Trabajo	2 984	2 672	2 955	3 052	2 254	2 487	2 179	2 256	1 675	2 205	2 355	2 108	2 223
TOTAL M/N	14 536	14 398	16 585	15 723	18 997	17 301	16 168	16 935	16 177	17 001	15 091	13 868	11 608
TOTAL M/E	18 318	18 990	18 462	18246	19184	18881	17992	17441	12 530	16 774	15 708	16 332	16 295

Fuente: Entidades Financieras

CUADRO 17

REGIÓN APURÍMAC: DEPÓSITOS EN EL SISTEMA NO BANCARIO SEGÚN MODALIDAD

(Saldo en miles de Nuevos Soles)

ENTIDADES FINANCIERAS	2003										2004		
	Mar.	Abr.	May.	Jun.	Jul.	Ago.	Set.	Oct.	Nov.	Dic.	Ene.	Feb.	Mar.
DEPÓSITOS DE AHORRO	14 201	12 954	13 290	13 686	13 639	14 372	14 006	14 316	19 958	15 277	14 462	14 050	13 155
Caja Municipal Arequipa	721	656	712	704	890	944	1 023	1 264	6 409	1 294	1 258	1 625	1 195
Caja Municipal Cusco	11 406	10 310	10 739	10 980	10 750	11 502	11 155	11 167	11 630	12 029	11 369	10 640	10 284
CRAC Quillabamba	2 074	1 989	1 838	2 002	1 999	1 926	1 828	1 885	1 919	1 954	1 835	1 785	1 676
DEPÓSITOS A PLAZO	7 811	7 798	7 897	8 069	8 535	9 201	9 603	9 798	10 340	10 210	10 858	11 297	11 418
Caja Municipal Arequipa	246	238	300	483	563	680	693	734	717	432	410	659	699
Caja Municipal Cusco	4 767	4 764	4 665	4 599	4 876	5 162	5 337	5 298	5 425	5 605	6 200	6 409	6 307
CRAC Quillabamba	2 798	2 796	2 932	2 986	3 096	3 359	3 573	3 766	4 198	4 174	4 248	4 228	4 412
											0	0	0
TOTAL	22 011	20 752	21 187	21 755	22 174	23 573	23 610	24 114	30 298	25 487	25 320	25 347	24 573
Caja Municipal Arequipa	968	894	1 012	1 188	1 452	1 624	1 716	1 999	7 125	1 725	1 668	2 285	1 895
Caja Municipal Cusco	16 172	15 073	15 404	15 579	15 627	16 665	16 492	16 465	17 055	17 634	17 569	17 050	16 591
CRAC Quillabamba	4 872	4 785	4 770	4 988	5 096	5 285	5 401	5 651	6 117	6 128	6 083	6 012	6 088
TOTAL M/N	11 007	9 986	10 272	10 669	10 910	11 629	11 755	12 186	12 923	13 385	13 527	13 214	13 127
TOTAL M/E	11 004	10 766	10 915	11 086	11 264	11 945	11 854	11 929	17 375	12 102	11 793	12 133	11 446

Fuente: Entidades Financieras

CUADRO 19

REGIÓN APURÍMAC: COLOCACIONES DEL SISTEMA FINANCIERO POR SECTORES ECONÓMICOS

(Saldo en Miles de Nuevos Soles)

SECTOR	2003										2004		
	Mar.	Abr.	May.	Jun.	Jul.	Ago.	Set.	Oct.	Nov.	Dic.	Ene.	Feb.	Mar
AGRICULTURA	781	876	870	854	826	834	686	561	578	494	257	753	746
GANADERÍA	66	64	64	58	53	0	56	0	48	42	0	43	45
PESQUERÍA	13	12	11	11	9	64	5	60	8	7	0	10	10
MINERÍA	0	0	0	0	0	0	0	0	0	0	0	0	0
INDUSTRIA	423	429	436	439	466	501	61	25	22	14	506	525	510
TRANSPORTES	1 612	1 696	1 807	1 869	1 978	2 077	0	0	0	0	2 462	2 465	2 272
COMERCIO	12 837	13 503	13 965	14 246	14 713	15 241	1 559	856	904	738	14 061	14 872	15 612
CONSTRUCCIÓN	1	1	1	1	1	2	1	0	0	0	0	0	0
SECTOR PÚBLICO	842	799	791	754	689	694	564	577	582	483	0	587	585
DIVERSOS	13 876	18 090	18 436	18 621	18 927	19 325	36 397	38 051	39 473	39 690	25 295	23 118	23 204
T O T A L	30 451	35 470	36 380	36 853	37 662	38 737	39 330	40 130	41 616	41 467	42 580	42 372	42 983

Fuente: Entidades Financieras

CUADRO 19

REGIÓN APURÍMAC: COLOCACIONES DEL SISTEMA FINANCIERO POR SECTORES ECONÓMICOS

(Saldo en Miles de Nuevos Soles)

SECTOR	2003										2004		
	Mar.	Abr.	May.	Jun.	Jul.	Ago.	Set.	Oct.	Nov.	Dic.	Ene.	Feb.	Mar
AGRICULTURA	781	876	870	854	826	834	686	561	578	494	257	753	746
GANADERÍA	66	64	64	58	53	0	56	0	48	42	0	43	45
PESQUERÍA	13	12	11	11	9	64	5	60	8	7	0	10	10
MINERÍA	0	0	0	0	0	0	0	0	0	0	0	0	0
INDUSTRIA	423	429	436	439	466	501	61	25	22	14	506	525	510
TRANSPORTES	1 612	1 696	1 807	1 869	1 978	2 077	0	0	0	0	2 462	2 465	2 272
COMERCIO	12 837	13 503	13 965	14 246	14 713	15 241	1 559	856	904	738	14 061	14 872	15 612
CONSTRUCCIÓN	1	1	1	1	1	2	1	0	0	0	0	0	0
SECTOR PÚBLICO	842	799	791	754	689	694	564	577	582	483	0	587	585
DIVERSOS	13 876	18 090	18 436	18 621	18 927	19 325	36 397	38 051	39 473	39 690	25 295	23 118	23 204
T O T A L	30 451	35 470	36 380	36 853	37 662	38 737	39 330	40 130	41 616	41 467	42 580	42 372	42 983

Fuente: Entidades Financieras

CUADRO 20

REGIÓN APURIMAC: COEFICIENTE DE CARTERA PESADA DEL SISTEMA FINANCIERO 1/

ENTIDADES FINANCIERAS	2003										2004		
	Mar.	Abr.	May.	Jun.	Jul.	Ago.	Set.	Oct.	Nov.	Dic.	Ene.	Feb.	Mar.
I. SISTEMA BANCARIO	65,51	66,52	67,57	69,23	69,68	68,57	75,75	66,05	64,09	71,35	33,07	33,76	33,76
Nación	0,00	0,00	0,00	0,00	0,00	0,00	0,00	0,00	0,00	0,00	#¡DIV/0!	#¡DIV/0!	#¡DIV/0!
BANCA MULTIPLE	65,51	66,52	67,57	69,23	69,68	68,57	75,75	66,05	64,09	71,35	68,10	69,52	70,79
Crédito	65,51	66,52	67,57	69,23	69,68	68,57	75,75	66,05	64,09	71,35	68,10	69,52	70,79
BANCA DE CUNSUMO													
Trabajo	0,00	0,00	0,00	0,00	0,00	0,00	0,00	0,00	0,00	0,00	0,00	0,00	0,00
II. SISTEMA NO BANCARIO	3,85	3,15	2,99	2,69	2,96	3,07	3,68	3,77	3,90	3,70	4,82	5,40	6,75
Caja Municipal Arequipa	1,40	0,58	0,77	1,13	0,85	0,82	1,04	1,01	3,08	3,54	3,61	5,26	6,29
Caja Municipal Cusco	3,51	3,14	3,09	2,53	2,79	3,06	3,68	3,83	3,47	3,00	4,52	4,72	6,21
CRAC Quillabamba	10,45	11,96	9,76	10,46	13,72	11,85	13,63	13,03	11,98	12,36	12,21	13,03	14,16
T O T A L	9,34	7,83	7,68	7,43	7,49	7,45	7,94	7,42	6,90	6,20	7,46	7,99	9,18

1/ (Colocaciones vencidas + cobranza judicial)/(total de Colocaciones)

CUADRO 21

REGIÓN APURÍMAC: RELACIÓN COLOCACIONES/DEPÓSITOS DEL SISTEMA FINANCIERO

(En Miles de Nuevos Soles)

ENTIDADES FINANCIERAS	2003										2004		
	Mar.	Abr.	May.	Jun.	Jul.	Ago.	Sep.	Oct.	Nov.	Dic.	Ene.	Feb.	Mar.
I. SISTEMA BANCARIO	0,14	0,14	0,13	0,14	0,12	0,13	0,13	0,12	0,15	0,11	0,13	0,13	0,14
Nación	0,00	0,00	0,00	0,00	0,00	0,00	0,00	0,00	0,00	0,00	0,00	0,00	0,00
BANCA MÚLTIPLE	0,14	0,14	0,13	0,14	0,12	0,13	0,13	0,12	0,15	0,06	0,07	0,07	0,07
Crédito	0,09	0,09	0,09	0,09	0,07	0,08	0,08	0,07	0,08	0,06	0,07	0,07	0,07
BANCA DE CONSUMO													
Trabajo	0,65	0,73	0,66	0,65	0,86	0,76	0,90	0,88	1,22	0,91	0,87	0,94	0,91
II.SISTEMA NO BANCARIO	1,17	1,48	1,50	1,48	1,49	1,45	1,48	1,49	1,23	1,48	1,52	1,52	1,59
Caja Municipal Arequipa	2,32	7,45	6,76	5,85	4,95	4,53	4,43	3,91	1,15	4,23	5,22	3,69	4,46
Caja Municipal Cusco	1,33	1,47	1,49	1,50	1,54	1,49	1,54	1,58	1,58	1,59	1,56	1,61	1,69
CRAC Quillabamba	0,40	0,41	0,40	0,38	0,35	0,36	0,38	0,38	0,37	0,39	0,42	0,43	0,42
T O T A L	0,56	0,66	0,65	0,66	0,62	0,65	0,68	0,69	0,71	0,70	0,76	0,76	0,82

Fuente: Entidades Financieras

CUADRO 22

TASAS DE INTERES ACTIVAS Y PASIVAS DEL SISTEMA BANCARIO 1/

Mes	MONEDA NACIONAL							MONEDA EXTRANJERA						
	ACTIVAS			PASIVAS				ACTIVAS			PASIVAS			
	Sobregiros	Prestamo a 360 días	TAMN	Ahorros	Plazo de 180 a 359 días	TIPMN	Legal	Sobregiros	Prestamo a 360 días	TAMEX	Ahorros	Plazo 180 a 359 días	TIPMEX	Legal
2002														
Dic	69,1000	14,8285	20,6806	1,6866	5,0654	3,6464	3,6464	22,6000	8,1162	10,1520	0,7125	2,2493	1,3494	1,3494
2003														0,0000
Ene	67,3146	14,9098	20,2909	1,7050	5,0513	3,5425	3,5425	23,0232	8,2795	10,1283	0,7065	2,2307	1,3006	1,3006
Feb	61,5057	14,9337	19,9519	1,6997	5,0576	3,4816	3,4816	20,2055	8,9381	10,5990	0,6874	2,2156	1,2379	1,2379
Mar	60,3902	14,2747	20,3234	1,6864	5,0174	3,4134	3,4134	20,2821	8,8099	10,4195	0,6869	2,1888	1,2104	1,2104
Abr	60,4047	13,9221	20,0406	1,5851	4,9698	3,3345	3,3345	20,2614	8,9909	10,4638	0,6826	2,1764	1,1803	1,1803
May	61,5100	13,6000	19,7880	1,5700	4,8600	3,3139	3,3139	24,4100	8,5500	10,1010	0,6900	2,1400	1,1865	1,1865
Jun	72,1813	13,9565	20,6996	1,5005	4,7931	3,2564	3,2564	23,6040	7,8702	9,6253	0,6599	1,9733	1,1502	1,1502
Jul	50,6064	14,2676	21,0651	1,4401	4,6574	3,1460	3,1460	21,5479	7,4329	9,2898	0,6259	1,9126	1,0985	1,0985
Ago	55,5862	14,3809	21,5678	1,3828	4,4921	2,9877	2,9877	21,3345	6,9400	9,0206	0,6277	1,8683	1,0640	1,0635
Sep	66,8219	14,2917	21,9902	1,3279	4,3815	2,8998	2,8998	23,5039	6,8595	8,9256	0,6243	1,8123	1,0366	1,0366
Oct	66,0525	13,8683	21,9102	1,3259	4,3745	2,8312	2,8312	23,4293	6,9650	8,9823	0,6123	1,7717	1,0155	1,0155
Nov	66,2774	13,9699	22,2843	1,3320	4,3299	2,7057	2,7057	23,6263	6,9691	9,0391	0,6220	1,7076	0,9935	0,9935
Dic	66,9373	13,9664	22,2761	1,3052	4,2027	2,5411	2,5411	23,7440	7,2419	9,3330	0,6085	1,6437	0,9738	0,9738
2004														
Ene	70,4948	14,4736	23,6765	1,3258	4,1655	2,4655	2,4655	26,7616	7,2930	9,4392	0,5984	1,5911	1,0328	1,0328
Feb	70,4582	14,8705	24,1130	1,3512	4,0988	2,4365	2,4365	26,6735	7,1481	9,2170	0,6099	1,5542	0,9614	0,9614
Mar	61,3173	14,7568	24,5287	1,3643	3,8978	2,3681	2,3681	21,5351	7,2997	9,2565	0,6474	1,5423	0,9974	0,9974

Fuente: Superintendencia de Banca y Seguros

1/ Tasas expresadas en terminos efectivos anuales.

TAMN: Es la tasa activa de mercado promedio ponderado en moneda nacional.

TIPMN: Es la tasa pasiva de mercado promedio ponderada en moneda nacional.

TAMEX: Es la tasa activa de mercado promedio ponderada en moneda extranjera.

TIPMEX: Es la tasa pasiva de mercado promedio ponderada en moneda extrabjera.

CUADRO 23

DEPARTAMENTO DE APURÍMAC: INGRESOS CORRIENTES DEL GOBIERNO CENTRAL EN TÉRMINOS NOMINALES

(Nuevos Soles)

	2003										Total Ene-Dic	2 004			Total 2004	% del Acumulado 2004	VARIACIÓN % REAL	
	Mar.	Abr.	May.	Jun.	Jul.	Ago.	Sep.	Oct.	Nov.	Dic.		Ene	Feb	Mar			Mar. 04/03	Ene-Mar 04/03
TOTAL ING. CORRIENTES (I+II)	1 730 520	1 713 457	1674247	1901406	1849156	2205204	1713645	1870750,4	1753156	2068195	22 586 603,8	2 357 356	1 783 817	2 129 952	6 271 125	100,00	19,78	4,27
I. INGRESOS TRIBUTARIOS	549 651	633 393	607957	579781	590945	613244	540407	627764	548624	688992	7 117 800,4	742 567	557 425	723 046	2 023 038	32,26	28,02	16,45
1. Impto a los ingresos	287 916	371 361	307337	286574	334907	286990	276126	292763	266900	329325	3 590 064,4	349 863	307 961	369 361	1 027 185	0,00	24,85	19,03
2. Impto General a las Ventas (IGV)	145 862	139 798	186278	181191	132450	200115	155748	211951	165291	225682	2 112 045,0	262 222	144 441	243 519	650 182	0,00	62,47	22,89
3. Impto Selectivo al Consumo (ISC)	1 241	1 586	1205	1383	1264	1125	977	1518	1477	2113	17 119,0	2 265	1 899	1 441	5 605	0,00	13,00	21,65
4. Otros Ingresos Tributarios 1/	114 632	120 648	113137	110633	122324	125014	107556	121532	114956	131872	1 398 572,0	128 217	103 124	108 725	340 066	0,00	-7,70	-0,15
II. INGRESOS NO TRIBUTARIOS	1 180 869	1 080 064	1066290	1321625	1258211	1591960	1173238	1242986,4	1204532	1379203	15 468 803,4	1 614 789	1 226 392	1 406 907	4 248 088	67,74	15,94	-0,67
1. FONAVI	151	151	0	0	0	0	0	0	0	0	302,0	0	0	151	151	0,00	-2,68	-2,68
2. ONP	318 539	243 494	251838	349303	322289	417055	308783	312596,6	345627	360527	3 843 407,6	522 117	283 150	376 546	1 181 813	0,00	15,04	23,25
3. ESSALUD	650 644	636 215	574741	726835	690004	1124794	821392	875498,8	817644	924532	9 936 861,8	1 062 141	847 091	938 753	2 847 985	0,00	40,41	0,59
4. Otros	211 535	200 204	239711	245487	245918	50111	43063	54891	41261	94144	1 688 232,0	30 531	96 151	91 457	218 139	0,00	-57,93	-55,27

FUENTE: SUNAT - SUNAD

1/ Incluye I.E.S.

CUADRO 24

REGIÓN APURIMAC: EJECUCION PRESUPUESTAL DE INGRESOS Y GASTOS

En Nuevos Soles

CATEGORIA GENERICA	Presupto. Auto. 2003	2 003												TOTAL EJECUTADO	Presupto. Auto. 2004	2 004				TOTAL 2 004.00	Variación porcentual			
		ENE	Feb.	Mar.	Abr.	May.	Jun.	Jul.	Ago.	Sep.	Oct.	Nov.	Dic.			Ene	Feb	Mar	Mar.04/03		Ene-Mar. 04/03			
INGRESOS CORRIENTES	10 402 539	682 080	277 570	338 802	468 393	323 250	343 236	559 396	310 790,8	514 836	383 667	648 905	618 606,07	5 469 533	8 315 354	0,00	0,00	0,00	0,00	1 008 269	0,00	12,9	-22,3	
IMPUESTOS														0	0	0	0	0	0	0	0	0	-	-
TASAS	1 135 085	79 725	49 633	80 093	96 996	51 680	46 158	50 766	41 333	101 196	38 014	39 281	67 616	742 491	1 241 476	77 226	53 351	71 649	202 226	202 226	0	-10,5	-3,4	
CONTRIBUCIONES	45 700													0	45 900	0	0	0	0	0	0	0	-	-
VENTA DE BIENES	3 850 570	218 791	119 135	175 692	266 510	121 275	121 954	384 199	141 982	196 505	199 201	458 588	162 716	2 566 547	3 683 324	103 016	135 637	192 876	431 529	431 529	0	9,8	-16,0	
PRESTACION DE SERVICIOS	4 372 999	354 221	99 764	72 519	87 166	101 931	129 208	81 367	74 450	138 869	89 410	96 649	314 422	1 639 977	2 357 267	101 582	99 940	105 123	306 645	306 645	0	45,0	-41,8	
RENTAS DE LA PROPIEDAD	706 193	27 368	8 091	9 111	16 229	47 662	44 501	41 472	51 279	76 580	56 002	53 385	72 097	503 778	824 187	23 543	30 497	12 073	66 113	66 113	0	32,5	48,3	
MULTAS SANCIONES Y OTROS	99 300	392	196											588	0	0	0	0	0	0	0	0	-	-100,0
OTROS INGRESOS CORRIENTES	192 692	1 583	752	1 388	1 492	702	1 415	1 593	1 747	1 686	1 040	1 001	1 756	16 153	163 200	189	625	942	1 756	1 756	0	-32,1	-52,8	
INGRESOS DE CAPITAL	54 000	0	0	0	0	0	0	0	0	0	0	0	0	0	0	0	0	0	0	0	0	0	0	0,0
VENTA DE ACTIVOS	54 000													0	0	0	0	0	0	0	0	0	-	-
AMORTIZACION POR PRESTAMOS														0	0	0	0	0	0	0	0	0	-	-
OTROS INGRESOS DE CAPITAL														0	0	0	0	0	0	0	0	0	-	-
TRANSFERENCIAS	6 579 417	0	0	0	147 501	1 181 096	156 741	1 753 533	488 408	74 528	271 520	128 706	360 015	4 562 048	20 166 087	267 139	217 309	1 764 965	2 249 413	2 249 413	0	-	-	
TRANSFERENCIAS	6 579 417				147 501	1 181 096	156 741	1 753 533	488 408	74 528	271 520	128 706	360 015	4 562 048	20 166 087	267 139	217 309	1 764 965	2 249 413	2 249 413	0	-	-	
FINANCIAMIENTO	2 146 561	512	0	2 146 051	0	0	0	0	0	0	-7 878	0	0	2 138 684	2 384 282	0	57 200	41 245	98 445	98 445	0	-98,1	-95,4	
OPERACIONES DE CREDITO														0	0	0	0	0	0	0	0	0	-	-
SALDOS DE BALANCE	2 146 561	512		2 146 051							-7 878			2 138 684	2 384 282	0	57 200	41 245	98 445	98 445	0	-98,1	-95,4	
TOTAL	19 182 517	682 592	277 570	2 484 853	615 894	1 504 346	499 977	2 312 929	799 199	589 364	647 309	777 611	978 621	12 170 265	30 865 723	572 695	594 558	2 188 873	3 356 127	3 356 127	-11,9	-2,6	-2,6	
GASTO CORRIENTE	179 927 122	13 684 602	12 535 329	12 557 689	15 641 292	12 883 097	14 165 093	17 587 167	14 235 957	14 158 532	13 912 378	13 929 988	17 475 288	172 766 411	186 687 829	13 226 836	14 054 690	13 671 021	40 952 547	40 952 547	8,9	5,6		
PERSONAL Y OBLIGACIONES SOCIALES	130 331 309	10 305 571	9 433 817	9 147 073	12 021 010	9 812 459	9 734 066	13 997 156	10 426 064	10 559 194	10 664 320	10 668 984	13 257 710	130 027 426	134 996 605	10 625 358	10 721 389	10 190 489	31 537 235	31 537 235	11,4	9,2		
OBLIGACIONES PREVISIONALES	22 212 232	1 714 900	1 714 212	1 716 043	2 353 692	1 745 583	1 733 345	2 151 685	1 721 346	1 723 400	1 722 289	1 724 276	2 182 240	22 203 010	22 769 638	1 721 227	1 730 723	1 727 669	5 179 619	5 179 619	0,7	0,7		
BIENES Y SERVICIOS	26 838 813	1 664 131	1 385 731	1 590 658	1 226 805	1 292 006	2 623 975	1 402 635	2 055 997	1 842 809	1 482 911	1 504 177	1 920 116	19 991 950	28 255 397	835 900	1 558 288	1 705 189	4 099 377	4 099 377	7,2	-11,7		
OTROS GASTOS CORRIENTES	544 768		1 570	103 915	39 785	33 049	73 707	35 691	32 550	33 129	42 858	32 550	115 222	544 026	666 189	44 351	44 290	47 674	136 315	136 315	-54,1	29,2		
GASTO DE CAPITAL	47 374 658	186 572	356 425	404 420	354 067	1 356 331	841 391	574 721	781 143	1 545 452	4 691 915	1 496 467	1 012 732	13 601 640	13 393 894	234 653	293 064	235 547	763 264	763 264	-41,8	-19,4		
INVERSIONES	44 983 671	152 757	327 760	352 622	316 451	1 274 975	749 201	546 312	651 867	1 430 904	4 599 515	1 372 776	929 887	12 705 027	12 290 656	214 311	264 326	214 477	693 114	693 114	-39,2	-16,8		
Administración y planeamiento	295 006	23 201	55 000	48 000		48 700			21 135	39 486	6 500	7 000	45 866	294 888	1 558 086	0	0	0	0	0	0	-	-100,0	
Agraria	5 202 097					50 000	172 000	103 451	304 619	165 000	1 195 609	251 003	76 882	2 318 563	2 741 243	0	160 000	0	160 000	160 000	0	-	-100,0	
Asistencia y previsión social	1 337 678	40 807	200 000	170 062	55 000	158 364			300 000		250 000	105 000		1 279 233	610 698	0	0	0	0	0	0	-100,0	-100,0	
Educación y cultura.	2 837 296				50 000	403 000	150 000	149 564	99 790	342 000		200 000	77 210	2 743 791	1 782 000	69 313	18 373	69 477	157 164	157 164	0	-	-	
Energía y recursos minerales	4 590 000													0	0	0	0	0	0	0	0	-	-	
Industria comercio y servicios.	320 643		8 000	12 740	5 000	10 000	48 000	4 000	16 347	19 418	27 500	27 500	30 653	209 158	1 113 554	0	0	0	0	0	0	-100,0	-100,0	
Pesca	193 533		9 900	13 320					14 537		52 780		463	91 000	535 626	0	0	0	0	0	0	-100,0	-100,0	
Salud y saneamiento	14 610 713	28 749			76 451	150 000	30 000	40 000	19 889	300 000	624 910		389 611	1 659 610	1 426 666	0	0	0	0	0	0	-	-	
Trabajo														0	0	0	0	0	0	0	0	-	-	
Transporte	15 487 835	60 000	54 860	108 500	130 000	454 911	349 201	249 297	175 551	265 000	1 311 120	637 273	204 202	3 999 915	2 122 783	144 998	85 952	145 000	375 950	375 950	33,6	68,3		
Vivienda y Desarrollo Urbano	108 870										108 870			108 870	400 000	0	0	0	0	0	0	-	-	
OTROS GASTOS DE CAPITAL	2 390 987	33 815	28 665	51 799	37 616	81 356	92 191	28 409	129 277	114 548	92 400	123 691	82 845	896 613	1 103 238	20 343	28 738	21 070	70 150	70 150	-59,3	-38,6		
Administración y planeamiento	196 741	8 800	3 900			3 900	10 075		25 000	40 000	20 000	35 065		146 740	29 000	1 150	0	0	1 150	1 150	0	-	-90,9	
Agraria	55 669	462				3 978	3 667	1 050	3 870	1 818				14 845	37 800	0	0	0	0	0	0	-	-100,0	
Asistencia y previsión social														0	0	0	0	0	0	0	0	-	-	
Educación y cultura.	324 460	4 060	9 750	4 110	14 000	36 200	62 680	5 000	5 000	47 735	32 400	51 626		272 561	238 163	8 853	4 833	7 980	21 665	21 665	94,1	20,9		
Energía y recursos minerales														0	4 000	0	0	0	0	0	0	-	-	
Industria comercio y servicios.	18 000													0	0	0	0	0	0	0	0	-	-	
Pesca	300 000													0	90 000	0	0	0	0	0	0	-	-	
Salud y saneamiento	1 363 422	18 602	11 803	37 790	21 012	41 178	12 497	9 784	119 907	30 223	20 000	50 000	47 780	420 576	625 775	10 340	23 905	12 330	46 575	46 575	-67,4	-31,7		
Trabajo	72 695		3 112		2 604				777					6 493	0	0	0	0	0	0	0	-	-100,0	
Transporte	60 000	1 892	101	9 899			9 446	2 500	500	8 995				35 398	78 500	0	0	760	760	760	-92,3	-93,6		
Vivienda y Desarrollo Urbano														0	0	0	0	0	0	0	0	-	-	
TOTAL	227 301 780																							