

# SÍNTESIS ECONÓMICA REGIÓN APURÍMAC

## FEBRERO 2004

### INTRODUCCIÓN

En febrero, el **Índice de Precios al Consumidor** de la ciudad de Abancay aumentó 0,39 por ciento, acumulando en los 2 primeros meses una tasa de 0,80 por ciento. En los 12 últimos meses, la tasa de inflación fue de 1,36 por ciento.

Este mes, la **cotización promedio** del dólar fue de S/. 3,484, nivel que implicó una depreciación de 0,5 respecto al mes anterior. En términos reales, en febrero se registró una variación negativa de 0,8 por ciento respecto a enero.

En cuanto al comportamiento del sector real, el **valor bruto de la producción agropecuaria** de febrero se incrementó 12,4 por ciento respecto a igual mes del año anterior, debido al aumento tanto de la producción pecuaria (18,2 por ciento) como de la parte agrícola (4,4 por ciento). Con estos resultados, durante el primer bimestre el VBP agropecuario aumentó 2,0 por ciento.

Por el contrario, este mes la **actividad pesquera** registró una extracción de pescado de 9 885 kg, volumen menor en 56,2 por ciento en relación a febrero del 2003. Asimismo, en los 2 primeros meses del 2004 la extracción ha caído 55,2 por ciento.

Al finalizar febrero, la **generación de energía**

**eléctrica** fue de 2 655 mwh, menor en 8,7 por ciento al registrado en similar mes del 2003, debido a la disminución en la generación de tipo hidráulico (-8,8 por ciento). En cambio, en los 2 primeros meses transcurridos del año, el consumo de energía aumentó 12,4 por ciento.

En febrero, la **actividad turística** registró 7 652 arribos a los establecimientos de hospedaje, predominantemente visitantes nacionales. Esta cifra es ligeramente inferior en 1,1 por ciento respecto a similar mes del 2003. Hasta el segundo mes del año en curso, el flujo de visitantes a los establecimientos de hospedaje disminuyó 4,8 por ciento.

En el sistema financiero regional, al finalizar febrero, el saldo de los **depósitos** alcanzó a S/. 55,5 millones, importe en términos reales 2,7 por ciento menor al registrado en similar período del 2003, debido a que las captaciones en el sistema bancario disminuyeron 12,7 por ciento, en tanto que en el sistema no bancario aumentaron 12,5 por ciento.

Por el contrario, el saldo de los **créditos colocados** hasta febrero ascendió a S/. 42,4 millones, que, comparado con igual mes del 2003, aumentó 21,7 por ciento. En los últimos 12 meses, el mayor dinamismo de los créditos se registró en el sistema no bancario, cuyas colocaciones aumentaron 28,5 por ciento.

## I. INFLACIÓN Y TIPO DE CAMBIO

Este mes, el Índice de Precios al Consumidor de la ciudad de Abancay aumentó 0,39 por ciento, acumulando en estos 2 primeros meses una tasa de 0,80 por ciento. En los 12 últimos meses la tasa de inflación fue 1,37 por ciento.

La variación mensual (0,39 por ciento) que registró el IPC en febrero se debió principalmente al aumento de los precios en grasas y aceites comestibles (5,7 por ciento), leche, quesos y huevos (3,2 por ciento), leguminosas y derivados (1,6 por ciento), pan y cereales (1,4 por ciento), cuidados y efectos personales (1,1 por ciento) y alquiler,

conservación y consumo de agua (1,02 por ciento).

Respecto a la variación acumulada del IPC en los 2 primeros meses (0,80 por ciento) destacó el aumento de los precios del azúcar (26,2 por ciento), grasas y aceites comestibles (7,7 por ciento), pescados y mariscos (4,1 por ciento), leguminosas y derivados (2,9 por ciento), leche, quesos y huevo (2,7 por ciento), carnes y preparados de carnes (2 por ciento), combustibles y lubricantes (1,4 por ciento) y equipos y accesorios (1,2 por ciento).

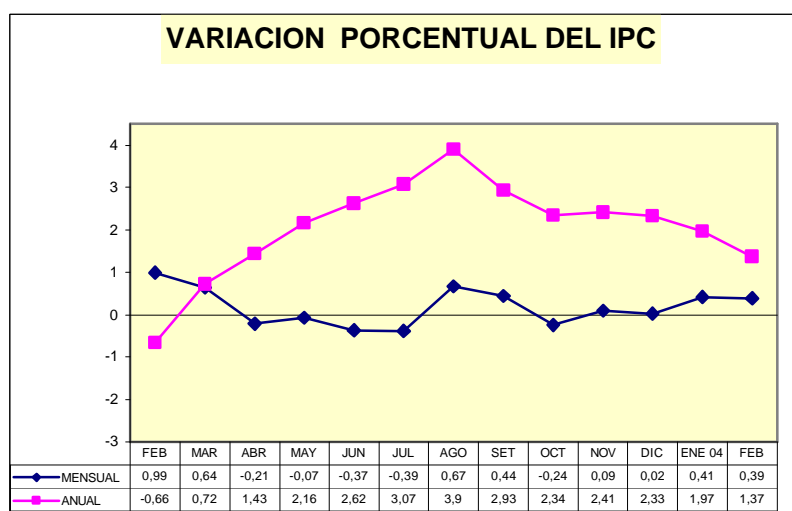

### CIUDAD DE ABANCAY: VARIACIÓN DEL ÍNDICE DE PRECIOS AL CONSUMIDOR AÑO BASE 1994=100

GRANDES GRUPOS DE CONSUMO	Variación mensual			Variación acumulada	
	Feb. 2003	Ene. 2004	Feb. 2004	Ene-feb. 2003	Ene-feb. 2004
<b>INDICE GENERAL</b>	<b>0,99</b>	<b>0,41</b>	<b>0,39</b>	<b>1,77</b>	<b>0,80</b>
1. Alimentos y bebidas	1,67	0,14	0,54	3,14	1,25
2. Vestido y calzado	0,02	0,00	0,00	0,02	0,00
3. Alquiler de vivienda, combustibles y electricidad	0,29	-0,55	0,35	0,20	0,50
4. Muebles, enseres y mantenimiento de vivienda	0,00	0,00	0,32	0,00	0,40
5. Cuidados y conservación de la salud	0,00	0,00	-0,29	-0,02	-0,36
6. Transportes y comunicaciones	0,51	1,10	-0,26	-0,31	-0,60
7. Esparcimiento diversos servicios culturales y de enseñanza	0,17	0,00	0,00	0,27	0,08
8. Otros bienes y servicios	0,00	0,00	0,58	0,00	0,58

FUENTE: Instituto Nacional de Estadística e Informática- Of. Abancay

En febrero, el tipo de cambio promedio fue de S/. 3,484, nivel que implicó una depreciación de 0,5 por ciento respecto al del mes anterior. En

términos reales, se tuvo una variación negativa de 0,8 por ciento respecto a enero.

## Expectativas macroeconómicas

Entre el 16 y 27 de febrero, el BCR llevó a cabo la Encuesta Mensual de Expectativas Macroeconómicas entre 28 empresas

financieras, 345 empresas no financieras y 16 analistas económicos. Los resultados de la encuesta son los siguientes:

ENCUESTA DE EXPECTATIVAS MACROECONÓMICAS				
		Instituciones del sistema financiero	Empresas no financieras	Analistas económicos
Inflación (%)				
Anual:	2004	2,50	2,50	2,40
	2005	2,50	2,50	2,50
Crecimiento del PBI (%)				
Anual:	2004	4,00	4,00	4,00
	2005	4,00	4,00	4,00
Tipo de cambio (S/. por US\$)				
Diciembre	2004	3,49	3,55	3,50
	2005	3,55	3,60	3,53

## II. PRODUCCIÓN

### 1. Sector agropecuario

#### 1.1 Producción agropecuaria

El valor bruto de la producción agropecuaria del mes de febrero se incrementó 12,4 por ciento respecto a igual mes del año anterior, debido al aumento tanto de la producción pecuaria (18,2 por ciento) como de la agrícola (4,4 por ciento). Con estos resultados, durante el primer bimestre el VBP agropecuario aumentó 2,0 por ciento.

El crecimiento mensual en 18,2 por ciento en la parte pecuaria se explicó por el incremento en la producción de lana de oveja (129 por ciento), leche (72 por ciento) y otros derivados pecuarios (86 por ciento). Asimismo, en el subsector agrícola se registró un aumento en la producción de alfalfa (35 por ciento) y de papa (8 por ciento).

El incremento en 2,0 por ciento del VBP agropecuario en el primer bimestre, se sustentó

principalmente en el aumento del subsector pecuario (7,6 por ciento), en cambio la parte agrícola se contrajo 7,5 por ciento. La mayor producción pecuaria se debió principalmente al incremento en la producción de leche (74 por ciento), lana de oveja (34 por ciento) y otros derivados pecuarios (59 por ciento). Al contrario, en el subsector agrícola, a pesar que la cosecha de papas superó la de similar período del 2003 en 9,5 por ciento, los bajos rendimientos obtenidos por hectárea (-5,4 por ciento) no permitieron sino un aumento en la producción de apenas 3,6 por ciento.

La ausencia de lluvias registrada en el período en que los cultivos requieren de mayor agua podría ocasionar resultados no satisfactorios en la producción de la presente campaña.

#### REGIÓN APURIMAC: VALOR BRUTO DE LA PRODUCCIÓN AGROPECUARIA (Miles de S/. de 1994)

	Importancia en VBP 2003	2003		2004		Enero-febrero		Variación %	
		Feb.	Ene.	Feb.	2003	2004	Feb.2004/feb.2003	Ene-feb 2004/2003	
<b>1. Agropecuario</b>	<b>100,0</b>	<b>6 367</b>	<b>6 021</b>	<b>7 157</b>	<b>12 925</b>	<b>13 178</b>	<b>12,4</b>	<b>2,0</b>	
1.1 Agrícola	75,2	2 665	1 679	2 782	4 821	4 461	4,4	-7,5	
1.2 Pecuario	24,8	3 702	4 342	4 375	8 104	8 717	18,2	7,6	

**AVANCE DE LA PRODUCCIÓN AGROPECUARIA**

	Importancia en VBP 2003	2003			2004		Enero-febrero		Variación %	
		Feb.	Ene.	Feb.	2003	2004	Feb.2004/ feb.2003	Ene-feb 2004/2003		
<b>1. Agropecuario</b>										
<b>1.1 Agrícola</b>	<b>100,0</b>	<b>9 270</b>	<b>6 657</b>	<b>9 297</b>	<b>16 438</b>	<b>15 954</b>	<b>0,3</b>	<b>-2,9</b>		
Papa	55,7	2 755	1 629	2 988	4 459	4 617	8,5	3,6		
Maíz amiláceo	13,7	0	0	1	0	1	-,-	-,-		
Frijol	4,8	0	22	137	0	159	-,-	-,-		
Alfalfa	4,5	2 068	2 873	2 786	3 969	5 660	34,8	42,6		
Trigo	2,6	0	0	0	0	0	-,-	-,-		
Cebada	1,9	0	0	0	0	0	-,-	-,-		
Otros	16,7	4 447	2 133	3 385	8 010	5 518	-23,9	-31,1		
<b>1.2 Pecuaria</b>	<b>100,0</b>	<b>1 619</b>	<b>2 199</b>	<b>2 177</b>	<b>3 426</b>	<b>4 377</b>	<b>34,6</b>	<b>27,7</b>		
<b>1.2.1 Carne</b>	<b>81,3</b>	<b>814</b>	<b>723</b>	<b>728</b>	<b>1 655</b>	<b>1 452</b>	<b>-10,5</b>	<b>-12,2</b>		
Vacunos	31,9	271	287	262	582	549	-3,2	-5,6		
Ovinos	9,7	112	96	115	234	211	2,3	-9,8		
Porcinos	25,3	293	215	192	531	407	-34,7	-23,4		
Otros	14,4	137	125	160	308	285	16,3	-7,4		
<b>1.2.2 Leche</b>	<b>10,9</b>	<b>672</b>	<b>1 175</b>	<b>1 160</b>	<b>1 342</b>	<b>2 335</b>	<b>72,5</b>	<b>73,9</b>		
<b>1.2.3 Lana de oveja</b>	<b>5,5</b>	<b>101</b>	<b>258</b>	<b>232</b>	<b>366</b>	<b>490</b>	<b>129,1</b>	<b>33,9</b>		
Otros (huevos y	2,3	31	42	58	63	100	86,5	58,7		

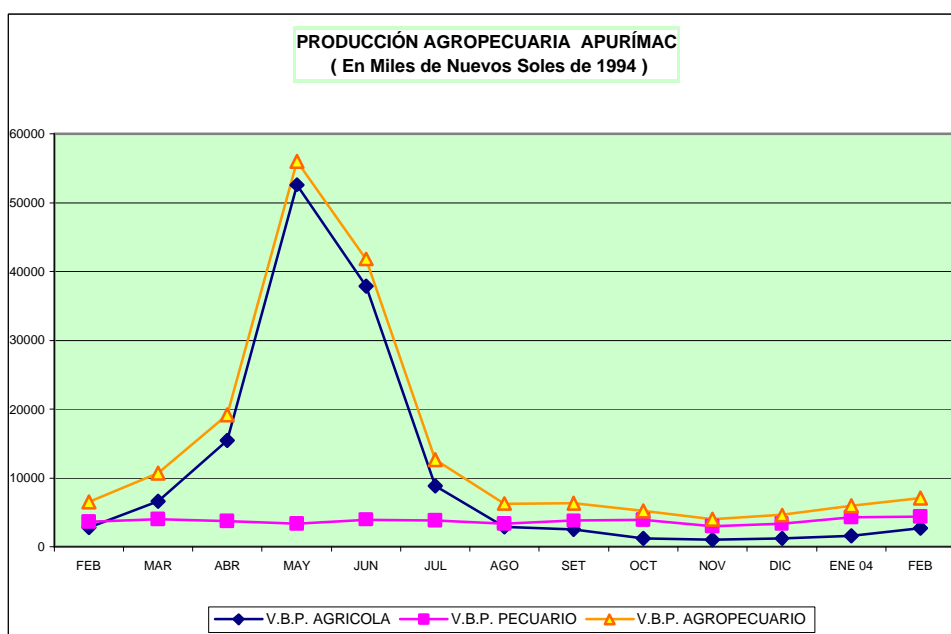

## 1.2 Siembras por campaña

Según información del Senamhi, las lluvias en Abancay superaron a los niveles normales en 89 por ciento, con 228 mm/mes, condicionando los suelos con humedad favorable para la enfermedad de la ranca.

Por otro lado, en Andahuaylas, los sembríos de maíz amiláceo en su período inicial de maduración sufrieron la escasez de lluvias en la última década del mes, situación que fue superada debido a las reservas acumuladas en décadas anteriores.

Las siembras del mes fueron de 1 845 ha, mayor en 69 por ciento a las de febrero del 2003, sin embargo, en lo que va de la campaña 2003-2004 (periodo agosto 2003-febrero 2004) se logró sembrar 66 914 ha, que comparada con igual lapso de la campaña precedente disminuyó en 9 260 ha (-12,2 por ciento). Durante el presente mes se intensificaron las siembras de trigo (1 092 ha), frijoles (222 ha) y cebada (203 ha), cultivos en los que se superaron las superficies sembradas respecto a similar mes del 2003.

Por su parte, el menor avance de las siembras por campaña se debió a la ausencia de lluvias (prolongada sequía) que han retrasado las siembras de los principales cultivos regionales,

entre ellos papa (-4 731 ha = -24,9 por ciento), maíz amiláceo (-2 066 ha = -8,1 por ciento), cebada (-432 ha = -6,9 por ciento) y frijol (-166 ha = -3,5 por ciento).

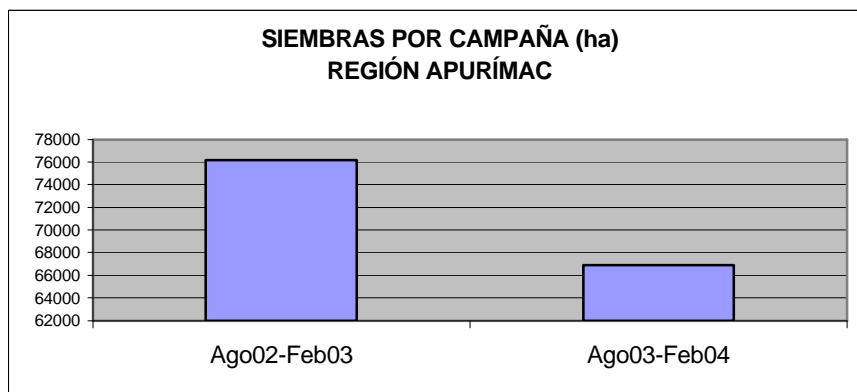

## 2. Sector pesca

Este mes, la extracción de pescado fue de 9 885 kg, de los cuales 8 947 kg fueron de pejerrey, de trucha 560 kg, carpa 350 kg y especies nativas 28 kg. En febrero, la extracción disminuyó 56 por ciento en relación con febrero del 2003.

Respecto al pejerrey, la extracción disminuyó debido al periodo de veda (del 17 de agosto al 31 de diciembre del 2003) y al impacto de la pesca ilegal en la Laguna de Pacucha, que, según estimaciones, representa 70 por ciento del total de la pesca.

Asimismo, en lo que va del año la extracción de pescado ascendió a 19 988 kg, que significa una disminución de 55,2 por ciento en comparación al mismo periodo del 2003, debido a la disminución en la extracción de trucha (-94 por ciento), especies nativas (-94 por ciento) y la extracción de pejerrey (-37 por ciento).

Los volúmenes de extracción de trucha disminuyeron debido a que a inicios del 2003 no se contó con la disponibilidad de semilla y alimentos balanceados para el engorde de esta especie. Otro problema existente es la falta de financiamiento para esta actividad, a pesar de que en la Sub Región Chanka se cuenta con la mayor infraestructura y potencial piscícola a nivel regional.

Por su parte, en febrero la comercialización de productos hidrobiológicos procedentes de la costa registró un ingreso de 12 830 kg, volumen mayor en 278,7 por ciento comparado con su similar del 2003. Asimismo, en el periodo enero-febrero el ingreso de pescado fue de 19 316 kg, cifra mayor en 371 por ciento comparada con el mismo lapso del 2003.

APURÍMAC: INDICADORES DE PESCA (kg)

ESPECIE	2003	2004		Enero-febrero		Variación porcentual	
	Feb.	Ene.	Feb.	2003	2004	Feb..2004/ feb.2003	Ene.-feb. 2004/2003
<b>EXTRACCIÓN</b>	<b>22 566</b>	<b>10 103</b>	<b>9 885</b>	<b>44 587</b>	<b>19 988</b>	<b>-56,2</b>	<b>-55,2</b>
Pejerrey	14 634	9 600	8 947	29 263	18 547	-38,9	-36,6
Trucha	7 300	223	560	13 800	783	-92,3	-94,3
Carpa	248	250	350	598	600	41,1	0,3
Especies nativas	384	30	28	926	58	-92,7	-93,7
<b>COMERCIALIZACIÓN</b>	<b>3 388</b>	<b>6 486</b>	<b>12 830</b>	<b>4 097</b>	<b>19 316</b>	<b>278,7</b>	<b>371,5</b>

Fuente: Ministerio de Pesquería Andahuaylas

### 3. Sector energía

Este mes, la generación eléctrica fue de 2 655 mwh, menor en 8,7 por ciento al registrado en similar mes del 2003, debido a la disminución en la generación de tipo hidráulico (-8,8 por ciento).

Por el contrario, en el mes la venta de energía fue mayor en 9,8 por ciento a lo vendido en igual mes del 2003. La venta de energía eléctrica en su totalidad se destinó al mercado regulado.

En el lapso enero-febrero, la generación de energía eléctrica aumentó 0,8 por ciento debido al aumento en la producción del tipo hidráulica (1,0 por ciento), la que representa el 99 por ciento de la generación eléctrica de la región. Por su lado, la comercialización de energía se incrementó 12,4 por ciento.

REGIÓN APURÍMAC: GENERACIÓN Y VENTA DE ENERGÍA ELÉCTRICA (MWH)

	2003	2004		Enero-febrero		Var. %	
	Feb.	Ene.	Feb.	2003	2004	Feb. 2004/2003	Ene.-feb. 2004/2003
<b>GENERACIÓN DE ENERGÍA</b>							
TOTAL ENERGÍA	2 907	3 123	2 655	5 731	5 778	-8,7	0,8
Hidráulica	2 884	3 114	2 630	5 689	5 744	-8,8	1,0
Térmica	22	9	25	42	34	11,8	-19,6
<b>VENTA ENERGÍA ELÉCTRICA</b>	1 949	2 083	2 140	3 756	4 223	9,8	12,4
<b>MERCADO REGULADO</b>	1 949	2 083	2 140	3 756	4 223	9,8	12,4
Media tensión	285	226	307	510	533	7,7	4,5
Baja tensión	1 664	1 857	1 833	3 246	3 690	10,2	13,7
Alumbrado público	191	213	213	382	426	11,5	11,5
No residencial	276	334	339	530	673	22,8	27,0
Residencial	1 156	1 310	1 281	2 249	2 591	10,8	15,2
Otros	41	0	0	85	0	-	-
<b>MERCADO LIBRE</b>							

Fuente: EGEMSA, Electro Sur Este S.A.A.

### 4. Sector turismo

La región Apurímac registró este mes 7 652 arribos a los establecimientos de hospedaje, predominantemente visitantes nacionales, cifra menor en 1,1 por ciento comparada con su similar del 2003. Las pernoctaciones fueron 21 119, también con predominio de turistas nacionales.

En lo que va del año, los arribos a los hospedajes han disminuido en 4,8 por ciento y las pernoctaciones en 2,7 por ciento con relación a sus similares del año precedente.

REGIÓN APURÍMAC: INDICADORES DE TURISMO

	2003	2004		Enero-febrero		Variación %	
	Feb.	Ene.	Feb.	2003	2004	Feb. 2004/2003	Ene.-feb. 2004/2003
<b>ARRIBOS</b>	7 741	8 588	7 652	17 051	16 240	-1,1	-4,8
Nacionales	7 616	8 458	7 566	16 723	16 024	-0,7	-4,2
Extranjeros	203	130	86	328	216	-31,2	-34,1
<b>PERNOCTES</b>	9 567	10 979	10 140	21 700	21 119	6,0	-2,7
Nacionales	9 428	10 827	9 992	21 285	20 819	6,0	-2,2
Extranjeros	139	152	148	415	300	6,5	-27,7

Fuente: Dirección Regional comercio exterior y Turismo Apurímac

### III. FINANZAS PÚBLICAS

#### 1. Gobierno Regional de Apurímac

Este mes, los gastos del Gobierno Regional de Apurímac fueron de S/. 14,3 millones, monto mayor en 11,1 por ciento comparado con igual mes del 2003. El gasto de capital representó 2 por ciento del total y el gasto corriente 98 por ciento. El gasto de capital sumó S/. 526 mil, monto menor en 3,1 por ciento a lo ejecutado en análogo mes del año anterior.

Asimismo, en lo que va del año, la ejecución presupuestal de gastos del Gobierno Regional de Apurímac ascendió a S/. 27,77 millones, mayor en 3,8 por ciento con relación a lo ejecutado en similar lapso del año anterior. Sin embargo, los gastos de capital disminuyeron 3,1 por ciento.

REGIÓN APURÍMAC: EJECUCIÓN PRESUPUESTAL DE GASTOS

CATEGORÍA GENÉRICA	2003 Feb.	Ejecutado Ene-feb 03	2004 Feb.	Ejecutado Ene-feb 2004	Variación porcentual	
					Feb. 2004/2003	Ene-feb. 2004/2003
<b>GASTO CORRIENTE</b>	12 535	26 220	14 035	27 248	12,0	3,9
Personal y obligaciones sociales	9 434	19 739	10704	21 321	13,5	8,0
Obligaciones previsionales	1 714	3 429	1731	3 452	1,0	0,7
Bienes y servicios	1 386	3 050	1556	2 387	12,3	-21,7
Otros gastos corrientes	2	2	44	89	2 721,4	5 549,3
<b>GASTO DE CAPITAL</b>	356	543	293	526	-17,8	-3,1
<b>Inversiones</b>	328	481	264	479	-19,4	-0,4
<b>Otros gastos de capital</b>	29	62	29	47	0,3	-24,2
<b>TOTAL</b>	<b>12 892</b>	<b>26 763</b>	<b>14 328</b>	<b>27 774</b>	<b>11,1</b>	<b>3,8</b>

### IV. MONEDA Y CRÉDITO

#### 1. Liquidez del sistema financiero

Al finalizar febrero, el saldo de los depósitos en el sistema financiero ascendió a S/. 55,55 millones, importe en términos reales 2,7 por ciento menor al registrado en similar período del 2003, debido a que la liquidez en el sistema bancario se contrajo 12,7 por ciento, mientras que en el sistema no bancario aumentaron 12,5 por ciento.

A pesar de los esfuerzos por incrementar sus captaciones, los bancos de Crédito y del Trabajo no pudieron superar sus captaciones de febrero del 2003, habiéndose contraído éstas 11,4 y 27,2 por ciento, respectivamente. Por el contrario, en el sistema no bancario, el aumento se explica por el mayor dinamismo de las empresas financieras

regionales, principalmente CMAC Arequipa y CRAC Quillabamba, cuyas captaciones aumentaron 120,2 y 22 por ciento, respectivamente.

La liquidez en moneda nacional se incrementó (en términos reales) 3,7 por ciento respecto a la de febrero del 2003, mientras que en moneda extranjera cayó 8,2 por ciento. Asimismo, la participación del sistema bancario en la liquidez total de los últimos 12 meses disminuyó, al pasar de 60,6 por ciento en febrero del año anterior a 54,4 por ciento en febrero del 2004, mientras que el sistema no bancario ganó mayor presencia en el mercado regional con una participación del 45,6 por ciento.

## DEPÓSITOS EN EL SISTEMA FINANCIERO

(Saldo en miles de S/.)

ENTIDADES FINANCIERAS	APURIMAC			VARIACION % REAL	
	Feb. 2003	Ene. 2004	Feb. 2004	Feb 2004/ feb 2003	Feb 2004/ ene 2004
<b>I. SISTEMA BANCARIO</b>	<b>33 445</b>	<b>30 799</b>	<b>30 200</b>	<b>-12,7</b>	<b>-3,0</b>
BANCA MÚLTIPLE	30 644	28 444	28 092	-11,4	-2,3
Crédito	30 644	28 444	28 092	-11,4	-2,3
BANCA DE CONSUMO					
Del Trabajo	2 801	2 355	2 108	-27,2	-11,4
<b>II.SISTEMA NO BANCARIO</b>	<b>21 777</b>	<b>25 320</b>	<b>25 347</b>	<b>12,5</b>	<b>-1,0</b>
Caja Municipal Arequipa	1 003	1 668	2 285	120,2	35,5
Caja Municipal Cusco	16 007	17 569	17 050	3,0	-4,0
CRAC Quillabamba	4 767	6 083	6 012	22,0	-2,2
<b>TOTAL SISTEMA FINANCIERO</b>	<b>55 222</b>	<b>56 119</b>	<b>55 547</b>	<b>-2,7</b>	<b>-2,1</b>
TOTAL M/N	25 245	28 618	27 082	3,7	-6,4
TOTAL M/E	29 977	27 501	28 465	-8,2	2,4

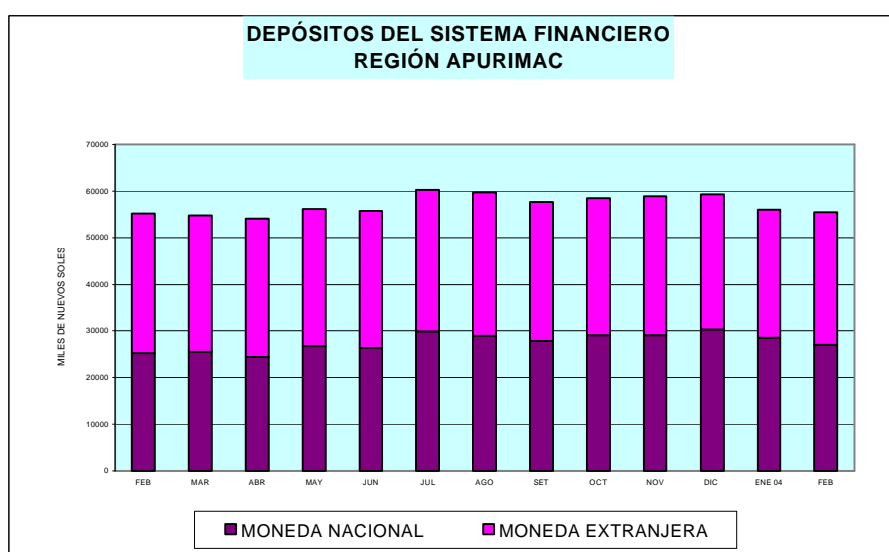

## 2. Crédito al sector privado

Al finalizar febrero, el saldo de las colocaciones ascendió a S/. 42,37 millones, cifra inferior en 1,6 por ciento (en términos reales) respecto al del mes anterior, explicado por la disminución de los créditos en el sistema bancario (-3,6 por ciento). Por el contrario, comparando con igual mes del 2003, el saldo de las colocaciones aumentó 21,7 por ciento.

En los últimos 12 meses, el mayor dinamismo de los créditos se registró en el sistema no bancario, cuyas colocaciones aumentaron 28,5 por ciento, en tanto que las empresas bancarias mantienen una política restrictiva en el otorgamiento de créditos debido a la elevada cartera pesada. En esta plaza se registra un mayor crecimiento de los créditos en moneda extranjera (44 por ciento).



**COLOCACIONES EN EL SISTEMA FINANCIERO**

(Saldo en miles de S./)

ENTIDADES FINANCIERAS	APURÍMAC			VARIACIÓN % REAL	
	Feb. 2003	Ene. 2004	Feb. 2004	Feb 2004/ feb 2003	Feb 2004/ ene 2004
<b>I. SISTEMA BANCARIO</b>	<b>4 711</b>	<b>3 972</b>	<b>3 873</b>	<b>-20,5</b>	<b>-3,6</b>
BANCA MÚLTIPLE	2 787	1 929	1 881	-34,8	-3,6
Crédito	2 787	1 929	1 881	-34,8	-3,6
BANCA DE CONSUMO					
Del Trabajo	1 924	2 043	1 992	0,1	-3,5
<b>II. SISTEMA NO BANCARIO</b>	<b>28 965</b>	<b>38 608</b>	<b>38 500</b>	<b>28,5</b>	<b>-1,3</b>
Caja Municipal Arequipa	6 486	8 707	8 430	25,7	-4,2
Caja Municipal Cusco	20 516	27 347	27 465	29,4	-0,6
CRAC Quillabamba	1 962	2 554	2 605	28,4	0,9
<b>TOTAL SISTEMA FINANCIERO</b>	<b>33 676</b>	<b>42 580</b>	<b>42 372</b>	<b>21,7</b>	<b>-1,6</b>
<b>TOTAL M/N</b>	<b>24 916</b>	<b>29 285</b>	<b>29 328</b>	<b>13,8</b>	<b>-0,9</b>
<b>TOTAL M/E</b>	<b>8 760</b>	<b>13 295</b>	<b>13 044</b>	<b>44,0</b>	<b>-2,9</b>

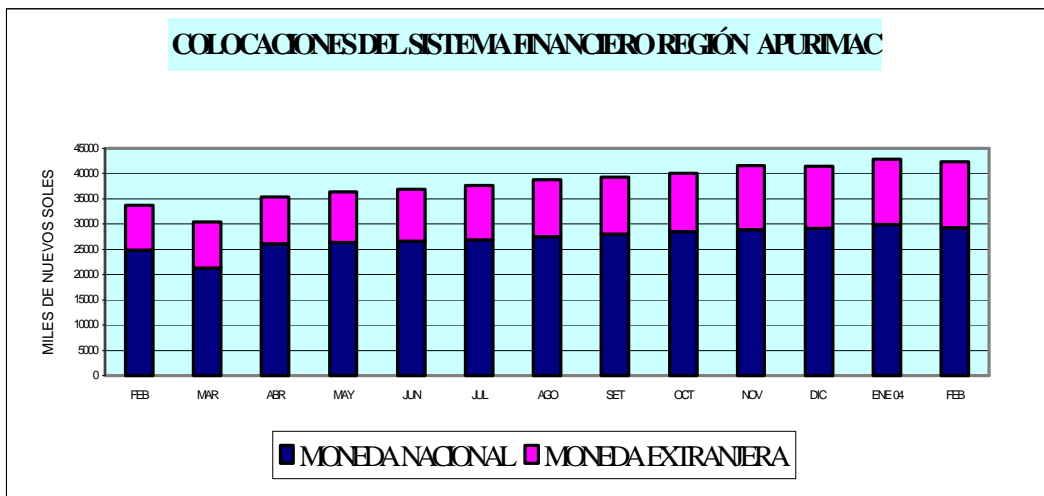

En la región Apurímac, el coeficiente de cartera pesada en el sistema financiero regional computado hasta febrero del 2004 fue de 7,99 por ciento, que implica un crecimiento respecto al índice del mes anterior en 0,53 puntos porcentuales. En el último año este coeficiente aumentó en 0,22 puntos

porcentuales, debido principalmente a las cuentas morosas del sistema bancario, mientras que en el sistema no bancario el incremento de la morosidad es de 2,79 por ciento, con mayor incidencia de CMAC Arequipa.

**REGIÓN APURÍMAC: COEFICIENTES DE CARTERA PESADA DEL SISTEMA FINANCIERO**

(En porcentajes)

	Feb. 2003	Ene. 2004	Feb. 2004
Banca múltiple	66,77	68,10	69,52
Banca corporativa	66,77	68,10	69,52
Banca de consumo	0,00	0,00	0,00
Sistema no bancario	2,61	4,82	5,40
Caja Municipal Arequipa	0,49	3,61	5,26
Caja Municipal Cusco	2,54	4,52	4,72
Caja Rural	10,32	12,21	13,03
<b>SISTEMA FINANCIERO</b>	<b>7,77</b>	<b>7,46</b>	<b>7,99</b>

CUADRO 01

APURIMAC: INDICE DE PRECIOS AL CONSUMIDOR

(Año base 1994)

	Indice I.P.C.	Inflación IPC			Inflación por Grandes Grupos de Consumo								
		Mensual	Acumulada	Anualizada	Alimentos y Bebidas	Vestido y Calzado	Alq. Viv. Comb.-Elect.	Muebles y Enseres	Cuidados y Cons. de Salud	Transp. y Comunic.	Esparcim. Serv. Enseñ.	Otros Bienes y Ss.	
<b>2003</b>													
Ene.	162,15	0,77	0,77	-2,75	1,45	0,00	-0,08	0,00	-0,02	-0,82	0,11	0,00	
Feb.	163,76	0,99	1,77	-0,66	1,67	0,02	0,29	0,00	0,00	0,51	0,16	0,00	
Mar.	164,80	0,64	2,42	0,72	0,93	0,00	0,00	0,32	0,00	1,79	0,67	0,19	
Abr.	164,45	-0,21	2,20	1,43	-0,80	2,57	-0,10	-0,35	1,13	0,58	0,08	0,31	
May.	164,33	-0,07	2,13	2,16	-0,43	0,20	0,22	0,78	0,00	0,44	0,17	0,94	
Jun.	163,73	-0,37	1,75	2,62	-0,76	0,00	0,04	0,00	0,00	-0,31	0,00	0,81	
Jul.	163,08	-0,39	1,35	3,07	-0,67	-0,32	-0,05	-0,04	-0,14	0,11	0,00	0,11	
Ago.	164,17	0,67	2,02	3,90	1,18	0,00	0,11	0,00	-0,01	0,13	0,00	0,00	
Set.	164,88	0,44	2,47	2,93	0,79	0,00	0,00	0,00	0,00	0,00	0,00	0,00	
Oct.	164,48	-0,25	2,22	2,34	-0,54	0,00	0,39	0,00	0,15	0,02	0,00	-0,11	
Nov.	164,62	0,09	2,31	2,41	0,19	0,00	-0,03	0,00	-0,27	-0,20	0,00	-0,10	
Dic.	164,66	0,02	2,33	2,33	0,14	0,00	-0,55	0,00	0,00	1,10	0,00	0,00	
<b>2004</b>													
Ene.	165,34	0,41	0,41	1,49	0,70	0,00	0,14	0,08	-0,08	-0,34	0,08	0,00	
Feb.	165,98	0,39	0,8	1,36	0,54	0,00	0,35	0,32	-0,29	-0,26	0,00	0,58	

Fuente: INEI-Abancay

CUADRO 02

**TIPO DE CAMBIO PROMEDIO DEL PERIODO (Nuevos Soles por U.S. dólar) 1/**  
*Average Exchange Rate (Nuevos Soles per dollar)*

	Promedio del período <i>Period Average</i>									Fin de período <i>End of Period</i>								
	Interbancario <i>Interbanking Rate</i>			Bancario <i>Banking Rate</i>			Informal <i>Informal Rate</i>			Interbancario <i>Interbanking Rate</i>			Bancario <i>Banking Rate</i>			Informal <i>Informal Rate</i>		
	Compra <i>Bid</i>	Venta <i>Ask</i>	Promedio <i>Average</i>	Compra <i>Bid</i>	Venta <i>Ask</i>	Promedio <i>Average</i>	Compra <i>Bid</i>	Venta <i>Ask</i>	Promedio <i>Average</i>	Compra <i>Bid</i>	Venta <i>Ask</i>	Promedio <i>Average</i>	Compra <i>Bid</i>	Venta <i>Ask</i>	Promedio <i>Average</i>	Compra <i>Bid</i>	Venta <i>Ask</i>	Promedio <i>Average</i>
<b>2001</b>	3,506	3,508	3,507	3,505	3,508	3,507	3,503	3,505	3,504	3,443	3,444	3,444	3,441	3,446	3,444	3,445	3,448	3,447
Dic.	3,435	3,436	3,435	3,434	3,437	3,435	3,435	3,438	3,436	3,443	3,444	3,444	3,441	3,446	3,444	3,445	3,448	3,447
<b>2002</b>	3,516	3,517	3,517	3,515	3,518	3,517	3,513	3,517	3,515	3,512	3,514	3,513	3,513	3,515	3,514	3,524	3,527	3,525
Dic.	3,513	3,515	3,514	3,513	3,515	3,514	3,518	3,522	3,520	3,512	3,514	3,513	3,513	3,515	3,514	3,524	3,527	3,525
<b>2003</b>																		
Ene.	3,493	3,494	3,493	3,493	3,495	3,494	3,493	3,497	3,495	3,477	3,484	3,481	3,483	3,484	3,484	3,476	3,486	3,481
Feb.	3,484	3,484	3,484	3,483	3,485	3,484	3,478	3,481	3,480	3,479	3,480	3,480	3,478	3,481	3,480	3,475	3,478	3,477
Mar.	3,479	3,480	3,479	3,478	3,480	3,479	3,476	3,479	3,477	3,473	3,474	3,474	3,472	3,475	3,474	3,470	3,473	3,472
Abril	3,464	3,465	3,464	3,464	3,465	3,465	3,463	3,466	3,464	3,461	3,462	3,461	3,461	3,463	3,462	3,460	3,463	3,461
May.	3,481	3,482	3,482	3,480	3,482	3,481	3,476	3,479	3,478	3,495	3,496	3,495	3,494	3,496	3,495	3,489	3,492	3,491
Jun.	3,478	3,479	3,479	3,478	3,480	3,479	3,475	3,478	3,477	3,470	3,470	3,470	3,469	3,472	3,471	3,466	3,469	3,467
Jul.	3,471	3,471	3,471	3,471	3,472	3,471	3,469	3,472	3,471	3,472	3,473	3,473	3,472	3,473	3,473	3,471	3,474	3,473
Ago.	3,480	3,481	3,480	3,480	3,481	3,480	3,476	3,479	3,478	3,480	3,480	3,480	3,479	3,481	3,480	3,476	3,479	3,478
Set	3,481	3,481	3,481	3,480	3,482	3,481	3,476	3,479	3,477	3,483	3,483	3,483	3,482	3,483	3,483	3,477	3,480	3,478
oct	3,478	3,478	3,478	3,478	3,479	3,478	3,473	3,475	3,474	3,472	3,472	3,472	3,472	3,473	3,473	3,466	3,469	3,467
nov	3,477	3,478	3,478	3,477	3,478	3,478	3,471	3,474	3,473	3,480	3,480	3,480	3,479	3,481	3,480	3,474	3,477	3,476
dic	3,471	3,471	3,471	3,471	3,472	3,471	3,472	3,475	3,474	3,463	3,463	3,463	3,461	3,464	3,463	3,474	3,477	3,476
<b>2004</b>																		
Ene.	3,467	3,468	3,467	3,467	3,468	3,467	3,464	3,467	3,466	3,499	3,502	3,501	3,498	3,500	3,499	3,488	3,492	3,490
Feb.	3,483	3,484	3,483	3,483	3,484	3,484	3,477	3,480	3,478	3,473	3,473	3,473	3,472	3,473	3,473	3,468	3,471	3,469

1/ La información de este cuadro se ha actualizado de la Nota Semanal

2/ Los datos corresponden a los promedios del mes a la fecha indicada.

Fuente : BCR, SBS y Reuters

CUADRO 03

## REGIÓN APURÍMAC: PRODUCCIÓN AGROPECUARIA

	2003												TOTAL	2004		Variación %	
	Feb.	Mar.	Abr.	May.	Jun.	Jul.	Ago.	Set.	Oct.	Nov.	Dic.	2003	Ene.	Feb.	Feb.04/03	Ene-Feb	
<b>I. AGROPECUARIA 1/</b>	<b>6 368</b>	<b>11 337</b>	<b>18 590</b>	<b>54 681</b>	<b>43 300</b>	<b>13 347</b>	<b>6 658</b>	<b>4 760</b>	<b>5 292</b>	<b>4 577</b>	<b>4 648</b>	<b>180 115</b>	<b>6 021</b>	<b>7 157</b>	<b>12,4</b>	<b>2,0</b>	
<b>I.1 AGRÍCOLA 1/</b>	<b>2 666</b>	<b>7 299</b>	<b>14 875</b>	<b>51 278</b>	<b>39 326</b>	<b>9 508</b>	<b>3 247</b>	<b>944</b>	<b>1 367</b>	<b>1 399</b>	<b>1 247</b>	<b>135 312</b>	<b>1 679</b>	<b>2 782</b>	<b>4,4</b>	<b>-7,5</b>	
<b>I.2 PECUARIA 1/</b>	<b>3 702</b>	<b>4 038</b>	<b>3 715</b>	<b>3 403</b>	<b>3 973</b>	<b>3 839</b>	<b>3 411</b>	<b>3 816</b>	<b>3 924</b>	<b>3 178</b>	<b>3 401</b>	<b>44 804</b>	<b>4 342</b>	<b>4 375</b>	<b>18,2</b>	<b>7,6</b>	
<b>I. AGRÍCOLA ( t )</b>	<b>9 270</b>	<b>19 990</b>	<b>34 857</b>	<b>113 865</b>	<b>86 809</b>	<b>22 803</b>	<b>9 613</b>	<b>4 529</b>	<b>5 871</b>	<b>5 854</b>	<b>5 002</b>	<b>325 631</b>	<b>6 657</b>	<b>9 297</b>	<b>0,3</b>	<b>-2,9</b>	
Avena grano	0	3	9	26	87	52	5	0	0	0	0	182	0	0	-,-	-,-	
Cebada	0	0	188	747	4 157	1 271	239	0	0	0	0	6 602	0	0	-,-	-,-	
Maíz amarillo duro	0	360	276	726	242	91	23	0	0	0	0	1 718	0	0	-,-	-,-	
Maíz amiláceo	0	141	3 064	12 374	9 157	1 197	8	0	0	0	0	25 941	0	1	-,-	-,-	
Quinua	0	0	55	240	296	14	0	0	0	0	0	605	0	0	-,-	-,-	
Trigo	0	20	215	252	3 457	2 499	681	0	0	0	0	7 124	0	0	-,-	-,-	
Kiwicha	0	1	14	39	17	14	1	0	0	0	0	86	0	0	-,-	-,-	
Maswa	0	0	162	2 139	1 947	206	150	0	0	0	0	4 604	0	0	-,-	-,-	
Oca	0	75	550	2 513	2 134	223	25	0	0	0	0	5 520	0	0	-,-	-,-	
Olluco	12	101	1 500	4 474	5 274	485	7	0	0	0	0	11 853	0	0	-100,0	-100,0	
Papa	2 755	12 497	21 482	79 902	50 410	9 740	3 369	505	1 502	1 328	1 527	186 721	1 629	2 988	8,5	3,6	
Yuca	30	10	60	0	0	60	1	2	13	4	27	207	0	32	6,7	6,7	
Arveja grano seco	40	50	85	213	245	97	26	0	0	0	0	831	0	20	-49,0	-82,3	
Frijol	0	164	584	2 102	1 716	441	61	0	5	0	0	5 073	22	137	-,-	-,-	
Haba grano seco	0	48	219	1 024	1 295	482	221	3	25	3	0	3 320	2	9	-,-	-,-	
Tarwi	0	0	10	39	115	15	58	34	24	33	10	338	0	0	-,-	-,-	
Arveja grano verde	167	95	163	216	95	141	54	2	7	52	15	1 333	53	72	-57,0	-74,8	
Haba grano verde	78	100	211	256	479	454	82	8	5	9	25	1 794	37	70	-9,7	-35,2	
Ajo	13	15	38	33	49	72	48	24	4	0	3	312	6	13	-0,8	-27,3	
Cebolla	27	36	66	183	134	140	71	4	36	12	10	727	18	23	-16,5	17,0	
Maíz Choclo	429	657	293	263	79	13	0	0	10	243	60	2 726	140	292	-32,0	-61,0	
Tomate	417	153	77	43	103	148	19	17	5	20	8	1 026,00	0	85	-79,7	-80,4	
Zanahoria	53	46	103	146	60	88	55	18	36	6	27	653,00	9	53	-0,8	-9,5	
Zapallo	108	128	283	274	112	124	83	0	33	21	41	1 223,00	51	56	-48,1	-13,7	
Plátano	30	38	44	28	19	8	2	3	0	2	0	192,00	12	34	13,3	-4,2	
Papayo	69	83	83	67	94	16	1	3	0	4	0	451,00	12	62	-10,9	-26,8	
Tuna	1 432	1 280	816	169	105	13	0	0	0	0	0	5 068,00	1 006	1 385	-3,3	-10,9	
Caña para alcohol	644	660	607	613	596	648	520	20	216	163	0	5 253,00	365	440	-31,7	-33,5	
Alfalfa	2 068	2 285	2 465	3 318	3 151	3 454	3 436	3 857	3 803	3 943	3 249	36 930	2 873	2 787	34,8	42,6	
Chirimoya	0	0	125	219	226	49	13	3	0	0	0	635	0	0	-,-	-,-	
Limón	46	43	34	22	16	8	5	10	0	0	0	221	8	34	-26,1	-49,3	
Manzano	182	198	75	11	0	0	0	0	0	0	0	562	96	247	35,5	23,3	
Naranja	71	74	53	17	18	12	1	1	2	0	0	334	49	74	3,8	-21,7	
Palto	45	116	91	77	39	7	9	5	2	5	0	461	84	103	127,8	69,2	
Anís	0	15	49	90	56	25	28	0	0	0	0	263	0	0	-,-	-,-	
Avena forrajera	336	220	414	631	519	230	165	0	23	0	0	2 606	133	166	-50,6	-26,0	
Cebada forrajera	218	278	294	379	310	266	146	10	120	6	0	2 136	53	118	-45,9	-47,9	

Fuente: Ministerio de Agricultura - Región Agraria Apurímac - Dirección de Información Agraria

1/: Valor en Miles de Nuevos Soles de 1994.

2/: Toneladas.

**CUADRO 04**

**REGIÓN APURÍMAC: SIEMBRAS POR CAMPAÑA (ha)**

CULTIVOS	Camp.02-03	2003					TOTAL	2004		Variación %	
	Ago.02-Feb.03	Ago.	Set.	Oct.	Nov.	Dic.	2003	Ene.	Feb.	Feb.04/03	Ene-Feb
<b>Total</b>	<b>76 174</b>	<b>711</b>	<b>5 036</b>	<b>17 750</b>	<b>18 221</b>	<b>10 138,0</b>	<b>61 980,0</b>	<b>13 213,0</b>	<b>1 845,0</b>	<b>69,0</b>	<b>62,44</b>
Avena grano	180	0	0	11	10	34,0	84,0	54,0	3,0	0,0	96,55
Cebada	6 251	0	0	539	889	1 058,0	5 330,0	3 130,0	203,0	-19,4	17,19
Maíz amarillo duro	1 286	0	3	31	148	502,0	801,0	466,0	60,0	5 900,0	349,57
Maíz amiláceo	25 447	330	3 467	9 639	5 613	3 194,0	22 404,0	1 114,0	25,0	2 400,0	602,80
Quinua	665	0	75	233	186	106,0	699,0	94,0	20,0	-77,8	13,50
Trigo	6 834	0	0	17	577	1 453,0	5 385,0	3 847,0	1 092,0	154,6	47,96
Kiwicha	110	0	3	47	28	43,0	125,0	19,0	2,0	-	566,67
Maswa	919	18	91	283	305	23,0	719,0	24,0	1,0	-	-
Oca	1 076	17	150	342	332	19,0	860,0	24,0	0,0	-	-
Olluco	2 057	41	272	716	799	231,0	2 094,0	245,0	5,0	-	594,44
Papa	18 985	146	575	3 930	7 785	1 450,0	14 592,0	330,0	38,0	216,7	6,05
Yuca	41	2	9	10	8	5,0	34,0	11,0	1,0	-	-
Arveja grano seco	808	0	46	165	198	150,0	772,0	273,0	23,0	155,6	40,28
Frijol	4 790	24	40	319	326	1 005,0	3 156,0	2 688,0	222,0	170,7	103,07
Haba grano seco	3 382	57	125	1 120	622	358,0	2 548,0	551,0	33,0	65,0	143,33
Tarwi	387	9	11	130	136	59,0	370,0	25,0	7,0	-22,2	28,00
Arveja grano verde	466	11	22	22	22	29,0	183,0	68,0	14,0	-48,2	120,95
Haba grano verde	519	5	47	29	10	75,0	240,0	51,0	7,0	-63,2	30,68
Ajo	51	4	3	2	7	0,0	50,0	0,0	7,0	-37,3	-73,46
Cebolla	89	2	6	8	6	2,0	73,0	13,0	12,0	-5,8	-19,19
Maíz Choclo	382	21	33	39	3	1,0	153,0	6,0	0,0	-	-
Tomate	111	0	6	24	17	20,0	98,0	12,0	3,0	-43,3	-2,19
Zanahoria	67	1	11	8	7	3,0	72,0	10,0	4,0	-63,3	-18,78
Zapallo	146	9	15	21	16	11,0	98,0	19,0	2,0	-33,3	31,25
Plátano	1	0	0	1	0	1,0	2,0	0,0	0,0	-	-
Papayo	5	0	0	0	0	0,0	1,0	5,0	0,0	-	350,00
Tuna	229	0	0	0	0	30,0	84,0	8,0	2,0	-91,3	-81,13
Caña para alcohol	4	0	1	2	0	18,0	25,0	1,0	5,0	400,0	37,50
Alfalfa	83	0	0	1	1	0,0	237,0	22,0	21,0	-10,9	-22,04
Chirimoya	8	0	0	0	0	0,0	0,0	0,0	1,0	-	-
Limón	6	0	0	0	0	0,0	1,0	1,0	1,0	-	29,00
Manzano	26	4	0	1	0	5,0	24,0	2,0	1,0	-91,3	-75,18
Naranjo	2	0	0	0	0	1,0	5,0	0,0	0,0	-100,0	-100,00
Palto	13	1	0	17	0	0,0	22,0	34,0	3,0	150,0	3 550,00
Anís	380	0	0	0	105	208,0	313,0	0,0	10,0	-	-
Avena forrajera	198	11	17	32	52	39,0	221,0	51,0	9,0	-61,4	34,66
Cebada forrajera	171	0	11	15	15	11,0	107,0	18,0	11,0	-25,0	14,00

Fuente: Ministerio de Agricultura - Región Agraria Apurímac - Dirección de Información Agraria

CUADRO 05

## REGIÓN APURÍMAC: AVANCE DE LA ACTIVIDAD AGRÍCOLA

CULTIVOS	Siembras	2003				Siembras	2004			
	Campaña 02-03	Enero-Febrero				Campaña 03-04	Enero-Febrero			
	Ago.02-Feb.03 ha	Perdidas ha	Cosechas ha	Produc. t	Rendimiento t/ha	Ago.03-Feb.04 ha	Perdidas ha	Cosechas ha	Produc. t	Rendimiento t/ha
<b>Total</b>	<b>76 174</b>	<b>54</b>	<b>1 009</b>	<b>16 438</b>	<b>16,29138</b>	<b>66 914</b>	<b>392</b>	<b>764</b>	<b>15 954</b>	<b>20,88918</b>
Avena grano	180	0	0	0	-,-	112	0	0	0	-,-
Cebada	6 251	0	0	0	-,-	5 819	0	0	0	-,-
Maíz amarillo duro	1 286	0	0	0	-,-	1 210	1	0	0	-,-
Maíz amiláceo	25 447	3	0	0	-,-	23 381	163	1	1	0,85000
Quinua	665	0	0	0	-,-	713	3	0	0	-,-
Trigo	6 834	0	0	0	-,-	6 986	5	0	0	-,-
Kiwicha	110	0	0	0	-,-	140	0	0	0	-,-
Maswa	919	0	0	0	-,-	743	0	0	0	-,-
Oca	1 076	0	0	0	-,-	884	1	0	0	-,-
Olluco	2 057	0	4	12	3,00000	2 308	3	0	0	-,-
Papa	18 985	50	364	4 459	12,25000	14 254	76	399	4 617	11,58670
Yuca	41	0	6	30	5,00000	46	0	4	32	8,00000
Arveja grano seco	808	0	40	115	2,87500	854	0	21	20	0,97143
Frijol	4 790	0	0	0	-,-	4 624	9	103	158	1,54585
Haba grano seco	3 382	0	0	0	-,-	2 866	16	12	11	0,88333
Tarwi	387	0	0	0	-,-	377	0	0	0	-,-
Arveja grano verde	466	0	209	493	2,35885	186	0	40	124	3,08994
Haba grano verde	519	0	48	165	3,43750	223	0	29	107	3,72174
Ajo	51	0	4	26	6,50000	23	0	3	19	6,30000
Cebolla	89	0	5	35	7,00000	48	0	7	41	5,85000
Maíz Choclo	382	0	188	1 108	5,89362	102	0	61	432	7,11193
Tomate	111	0	44	433	9,84091	83	0	9	85	9,97647
Zanahoria	67	0	9	68	7,55556	44	0	9	62	7,24118
Zapallo	146	1	16	124	7,75000	91	0	13	107	8,23077
Plátano (31 ha) 1/	1	0	0	48	-,-	2	0	0	46	-,-
Papayo (36 ha) 1/	5	0	0	100	-,-	5	0	0	73	-,-
Tuna (1006 ha) 1/	229	0	5	2 685	537,00000	40	8	0	2 391	-,-
Caña para alcohol (1	4	0	3	1 210	403,33333	26	5	0	805	-,-
Alfalfa (345 ha) 1/	83	0	0	3 969	-,-	45	86	10	5 660	565,98100
Chirimoya (99ha) 1/	8	0	0	0	-,-	1	0	0	0	-,-
Limón (29 ha) 1/	6	0	0	83	-,-	1	1	0	42	-,-
Manzano (64 ha) 1/	26	0	0	278	-,-	12	7	0	343	-,-
Naranja (47 ha) 1/	2	0	0	156	-,-	1	2	0	122	-,-
Palto (83 ha) 1/	13	0	0	110	-,-	55	7	0	186	-,-
Anís	380	0	0	0	-,-	323	0	0	0	-,-
Avena forrajera	198	0	34	404	11,88235	209	0	28	299	10,67857
Cebada forrajera	171	0	30	327	10,90000	81	0	17	171	10,02941

Fuente: Ministerio de Agricultura - Dirección de Información Agraria Apurímac

1/: Superficie en producción.

CUADRO 06

## REGIÓN APURÍMAC: PRODUCCIÓN PECUARIA

	2 003											TOTAL	2 004		Variación %	
	Feb.	Mar.	Abr.	May.	Jun.	Jul.	Ago.	Set.	Oct.	Nov.	Dic.	2 003	Ene.	Feb.	Feb.04/03	Ene-Feb
<b>2. PECUARIA (t)</b>	<b>1 618</b>	<b>1 735</b>	<b>1 664</b>	<b>1 617</b>	<b>1 809</b>	<b>1 776</b>	<b>1 884</b>	<b>2 018</b>	<b>2 059</b>	<b>1 770</b>	<b>1 910</b>	<b>21 666</b>	<b>2 199</b>	<b>2 178</b>	<b>34,6</b>	<b>27,7</b>
<b>2.1 CARNE</b>	<b>814</b>	<b>866</b>	<b>828</b>	<b>891</b>	<b>1 103</b>	<b>1 069</b>	<b>858</b>	<b>982</b>	<b>1 006</b>	<b>801</b>	<b>862</b>	<b>10 921</b>	<b>723</b>	<b>728</b>	<b>-10,5</b>	<b>-12,2</b>
Aves	66	79	78	78	78	80	72	76	70	65	62	877	67	71	7,4	0,2
Vacunos	271	271	326	296	365	333	364	406	404	318	346	4 010	287	262	-3,2	-5,6
Ovinos	112	147	99	97	133	115	104	109	97	29	75	1 238	96	115	2,3	-9,8
Porcinos	293	257	250	275	348	355	220	264	319	290	251	3 360	215	192	-34,7	-23,4
Caprinos	30	39	43	40	38	37	29	40	40	33	23	421	20	15	-49,7	-41,5
Alpacas	26	52	12	80	111	96	34	60	62	52	73	711	22	57	114,9	0,8
Llamas	7	12	12	16	22	45	25	19	4	4	22	197	8	9	28,3	7,1
Cuyes	8	8	8	9	9	9	9	9	9	9	9	103	8	8	0,1	0,1
Conejos	0	0	0	0	0	0	0	0	0	0	1	3	0	0	12,5	9,4
<b>2.2 HUEVOS</b>	<b>7</b>	<b>8</b>	<b>9</b>	<b>9</b>	<b>9</b>	<b>9</b>	<b>9</b>	<b>9</b>	<b>9</b>	<b>7</b>	<b>6</b>	<b>96</b>	<b>7</b>	<b>8</b>	<b>22,1</b>	<b>11,0</b>
<b>2.3 LECHE</b>	<b>672</b>	<b>712</b>	<b>702</b>	<b>698</b>	<b>697</b>	<b>698</b>	<b>1 017</b>	<b>1 026</b>	<b>1 043</b>	<b>962</b>	<b>1 038</b>	<b>9 936</b>	<b>1 175</b>	<b>1 160</b>	<b>72,5</b>	<b>73,9</b>
<b>2.4 LANAS Y FIBRAS</b>	<b>126</b>	<b>148</b>	<b>126</b>	<b>19</b>	<b>0</b>	<b>0</b>	<b>0</b>	<b>0</b>	<b>0</b>	<b>0</b>	<b>4</b>	<b>713</b>	<b>294</b>	<b>282</b>	<b>129,1</b>	<b>38,4</b>
Lana de oveja	101	118	121	15	0	0	0	0	0	0	2	621	258	232	129,1	33,9
Fibra de alpaca	13	30	5	5	0	0	0	0	0	0	1	66	14	34	155,9	91,4
Fibra de llama	11	1	0	0	0	0	0	0	0	0	1	26	21	15	39,5	50,1

Fuente: Ministerio de Agricultura - Región Agraria Apurímac - Dirección de Información Agraria

CUADRO 07

REGIÓN APURÍMAC: BENEFICIO DE GANADO

(Unidades y toneladas)

	2 003											TOTAL	2004		Variación %	
	Feb.	Mar.	Abr.	May.	Jun.	Jul.	Ago.	Set.	Oct.	Nov.	Dic.	2 003	Ene.	Feb.	Feb.04/03	Ene-Feb
<b>TOTAL</b>																
N° de cabezas	2 207	2 232	1 499	4 196	3 286	3 933	4 356	4 833	5 255	5 047	6 782	45 389	5 482	5 362	143,00	173,10
Toneladas	138,04	156,76	114,88	279,30	269,31	300,05	308,27	310,63	336,87	299,14	328,79	2 978,98	283,71	273,61	98,20	102,70
<b>VACUNOS</b>																
N° de cabezas	943	1 113	836	1 858	1 854	2 161	2 094	2 093	2 114	1 858	1 915	19 882	1 539	1 519	61,10	54,00
Toneladas	103,39	123,87	94,41	214,24	224,82	248,04	239,49	248,00	250,65	207,40	203,31	2 273,05	175,17	170,34	64,80	57,90
<b>OVINOS</b>																
N° de cabezas	224	283	243	411	541	743	1 043	1 217	1 040	1 002	1 984	8 976	1 639	1 548	591,10	579,50
Toneladas	2,58	3,29	3,00	4,91	6,43	8,49	13,36	13,57	11,78	10,13	20,89	101,25	17,93	15,82	513,30	525,00
<b>CAPRINOS</b>																
N° de cabezas	115	149	96	198	244	269	585	814	771	902	1 176	5 444	827	865	652,20	605,00
Toneladas	1,43	1,83	1,22	2,85	3,13	3,42	8,47	10,16	9,40	9,90	12,47	65,86	9,00	8,89	521,30	494,30
<b>PORCINOS</b>																
N° de cabezas	315	385	324	529	647	760	634	709	1 330	1 285	1 707	8 975	1 477	1 430	354,00	337,10
Toneladas	15,39	20,22	16,25	27,30	34,93	40,10	46,95	38,90	65,04	71,71	92,12	486,02	81,61	78,56	410,50	392,80
<b>ALPACAS</b>																
N° de cabezas	610	302	0	1 200	0	0	0	0	0	0	0	2 112	0	0	-100,00	-100,00
Toneladas	15,25	7,55	0,00	30,00	0,00	0,00	0,00	0,00	0,00	0,00	0,00	52,80	0,00	0,00	-100,00	-100,00

Fuente: Ministerio de Agricultura - Región Agraria Apurímac - Dirección de Información Agraria



CUADRO 08

## REGIÓN APURÍMAC: PRECIOS EN CHACRA DE PRODUCTOS AGROPECUARIOS (SOLES X KILO)

	2003											2004	
	Feb.	Mar.	Abr.	May.	Jun.	Jul.	Ago.	Set.	Oct.	Nov.	Dic.	Ene.	Feb.
Avena grano	s.i.	0,75	0,70	0,77	0,84	0,73	0,87	s.i.	s.i.	s.i.	s.i.	s.i.	s.i.
Cebada	s.i.	s.i.	0,50	0,35	0,34	0,36	0,38	s.i.	s.i.	s.i.	s.i.	s.i.	s.i.
Maíz amarillo duro	s.i.	s.i.	0,65	0,55	0,54	0,63	0,60	s.i.	s.i.	s.i.	s.i.	s.i.	s.i.
Maíz amiláceo	s.i.	1,09	1,00	0,99	0,95	1,06	0,99	s.i.	s.i.	s.i.	s.i.	s.i.	s.i.
Quinua	s.i.	s.i.	1,19	1,26	1,18	1,20	s.i.	s.i.	s.i.	s.i.	s.i.	s.i.	s.i.
Trigo	s.i.	0,50	0,53	0,70	0,65	0,62	0,60	s.i.	s.i.	s.i.	s.i.	s.i.	s.i.
Kiwicha	s.i.	1,48	2,00	1,97	1,77	1,85	1,65	s.i.	s.i.	s.i.	s.i.	s.i.	s.i.
Maswa	s.i.	s.i.	0,30	0,28	0,27	0,31	0,30	s.i.	s.i.	s.i.	s.i.	s.i.	s.i.
Oca	s.i.	s.i.	0,36	0,33	0,30	0,33	0,35	s.i.	s.i.	s.i.	s.i.	s.i.	s.i.
Olluco	s.i.	0,33	0,35	0,38	0,35	0,35	0,30	s.i.	s.i.	s.i.	s.i.	s.i.	s.i.
Papa	0,37	0,39	0,35	0,34	0,30	0,38	0,39	0,56	0,58	0,53	0,55	0,59	0,48
Yuca	s.i.	s.i.	s.i.	s.i.	s.i.	s.i.	0,82	0,81	0,80	0,79	0,79	s.i.	0,80
Arveja grano seco	s.i.	s.i.	0,90	1,06	1,05	1,10	1,04	s.i.	s.i.	s.i.	s.i.	s.i.	s.i.
Frijol	s.i.	1,25	1,36	1,72	1,51	1,43	1,30	s.i.	s.i.	s.i.	s.i.	1,30	1,32
Haba grano seco	s.i.	1,31	1,19	0,98	1,02	1,03	0,97	1,30	1,00	s.i.	s.i.	s.i.	s.i.
Tarwi	s.i.	s.i.	s.i.	1,51	1,32	1,32	1,36	0,98	1,07	1,07	0,99	s.i.	s.i.
Arveja grano verde	0,50	0,51	0,53	0,55	0,55	0,56	0,60	s.i.	0,56	0,51	0,49	0,55	0,51
Haba grano verde	0,42	0,42	0,40	0,37	0,39	0,41	0,42	0,42	0,41	0,45	0,32	0,45	0,46
Ajo	1,25	1,21	1,90	1,91	1,84	1,75	2,07	1,64	1,42	s.i.	1,41	1,90	2,21
Cebolla	0,60	0,78	0,70	0,58	0,66	0,59	0,57	0,80	0,59	0,63	0,62	0,63	0,53
Maíz choclo	0,84	0,70	0,66	0,70	s.i.	0,50	0,65	s.i.	s.i.	0,90	0,86	0,80	0,30
Tomate	0,68	0,59	0,62	0,60	0,69	0,53	0,50	0,70	s.i.	s.i.	0,54	s.i.	0,50
Zanahoria	0,39	0,38	0,31	0,36	0,32	0,40	0,43	0,50	0,44	0,30	0,43	0,50	0,45
Zapallo	0,35	0,34	0,29	0,27	0,28	0,29	0,32	s.i.	0,30	0,30	0,32	0,33	0,29
Plátano	0,72	0,72	0,72	0,73	0,78	0,60	0,62	0,60	s.i.	0,62	s.i.	0,35	0,46
Papaya	0,72	0,74	0,74	0,74	0,73	0,65	0,50	0,50	s.i.	0,50	s.i.	0,61	0,76
Tuna	0,71	0,64	0,61	0,60	0,57	0,51	s.i.	s.i.	s.i.	s.i.	s.i.	0,23	0,24
Caña para alcohol	0,23	0,25	0,23	0,23	0,23	0,22	0,24	0,10	0,23	0,10	s.i.	0,19	0,28
Alfalfa	0,22	0,20	0,21	0,21	0,21	0,23	0,24	0,22	0,25	0,21	0,31	0,22	0,24
Chirimoya	s.i.	s.i.	s.i.	0,88	0,96	0,96	1,11	1,10	s.i.	s.i.	s.i.	s.i.	s.i.
Limón	0,64	0,68	0,69	0,67	0,71	0,71	0,65	0,61	s.i.	s.i.	s.i.	0,47	0,45
Manzana	1,09	1,14	1,09	1,44	s.i.	s.i.	s.i.	s.i.	s.i.	s.i.	s.i.	0,43	0,40
Naranja	0,76	0,73	0,63	0,75	0,70	0,72	0,82	0,84	0,86	s.i.	s.i.	0,37	0,37
Palta	0,63	0,68	0,83	0,72	0,77	0,80	0,80	0,82	0,81	0,82	s.i.	0,90	0,90
Anís	s.i.	5,00	4,80	4,90	5,00	4,80	4,90	s.i.	s.i.	s.i.	s.i.	s.i.	s.i.
Avena forrajera	0,21	0,20	0,20	0,19	0,19	0,22	0,20	s.i.	0,20	s.i.	s.i.	0,22	0,22
Cebada forrajera	0,22	0,20	0,19	0,19	0,19	0,20	0,18	0,20	0,19	0,19	s.i.	0,21	0,22
Gallina	s.i.	5,52	s.i.	s.i.	5,48	5,50	5,40	5,50	5,40	5,50	5,60	5,50	5,60
Ovino	5,00	5,00	5,00	5,00	5,00	5,00	3,00	3,00	3,00	3,00	3,00	3,00	3,00
Porcino	6,00	8,00	9,00	9,00	9,00	8,00	2,00	2,00	2,00	4,00	4,00	4,00	4,00
Vacuno	4,80	5,00	5,00	5,00	5,00	5,00	3,20	3,00	3,00	3,00	3,00	3,50	3,50
Alpaca	3,50	3,50	3,50	3,50	3,50	3,50	2,50	2,50	2,50	2,50	2,50	2,80	2,80
Caprino	3,00	3,00	3,00	3,00	3,00	3,00	2,50	2,50	2,50	2,50	2,50	2,50	2,50
Llama	3,50	3,50	3,50	3,50	3,50	3,50	2,50	2,50	2,50	2,50	2,50	2,80	2,80
Cuy*	10,00	10,00	10,00	10,00	8,00	10,00	10,00	10,00	10,00	10,00	10,00	10,00	10,00
Leche (l)	1,50	1,50	1,50	1,50	1,50	1,50	1,20	1,00	1,00	1,00	1,00	1,00	1,00
Huevo (kg)	4,00	3,80	4,50	4,50	4,00	4,50	3,40	3,40	3,50	3,50	3,50	2,60	2,60
Queso (kg)	8,00	13,00	10,00	10,00	12,00	12,00	9,00	9,00	10,00	10,00	8,50	8,00	8,00
Lana de oveja (lb)	3,00	3,00	2,00	2,00	2,00	2,00	2,00	2,00	2,00	2,00	2,00	2,00	2,00
Fibra de alpaca (lb)	4,00	4,00	4,00	4,00	4,00	4,00	4,00	4,00	4,00	4,00	5,18	5,20	5,10
Fibra de llama	s.i.	s.i.	s.i.	s.i.	s.i.	s.i.	s.i.	s.i.	s.i.	s.i.	3,1	3,2	3,18

\*: Precio en pie por unidad.

\*: Precio en pie por unidad.

CUADRO 09

REGIÓN APURÍMAC. INDICADORES DEL SECTOR PESCA

ESPECIE	2003											2003 Total	2004		Var % Feb..04/03	Acum. a Feb.		Var % Ene.-Feb.04/03
	Feb.	Mar.	Abr.	May.	Jun.	Jul.	Ago.	Set.	Oct.	Nov.	Dic.		Ene.	Feb		2003	2004	
<b>TOTAL EXTRACCIÓN</b>	<b>22565,5</b>	<b>24 455</b>	<b>12 522</b>	<b>10 098</b>	<b>10555,6</b>	<b>9300,4</b>	<b>8969</b>	<b>10102,8</b>	<b>10433</b>	<b>6227,6</b>	<b>6844,6</b>	<b>154094</b>	<b>10103</b>	<b>9885</b>	<b>-56,2</b>	<b>44587</b>	<b>19988</b>	<b>-55,2</b>
Pejerrey (kg.)	14633,5	17232	12161,5	9737,5	10178,6	8265,4	7736	8854,8	9216	5108,6	6448,6	124202	9600	8947	-38,9	29263	18547	-36,6
Laguna Pacucha	13763,5	16 592	12 162	9 738	10178,6	0	0	8854,8	9216	5108,6	6448,6	105750	9600	8947	-35,0	27453	18547	-32,4
Otras lagunas	870	640	0	0	0	8265,4	7736	0	0	0	0	18451	0	0	-100,0	1810	0	-100,0
<b>Trucha (Kg.)</b>	<b>7300</b>	<b>6 500</b>	<b>80</b>	<b>70</b>	<b>94</b>	<b>750</b>	<b>980</b>	<b>997</b>	<b>827</b>	<b>820</b>	<b>172</b>	<b>25090</b>	<b>223</b>	<b>560</b>	<b>-92,3</b>	<b>13800</b>	<b>783</b>	<b>-94,3</b>
Criaderos 1/	3800	5 200	80	70	94	750	980	997	827	820	172	18290	223	560	-85,3	8300	783	-90,6
Ríos y lagunas	3500	1 300	0	0	0	0	0	0	0	0	0	6800	0	0	-100,0	5500	0	-100,0
Carpa (Kg.)	248	360	240	245	236	240	210	215	280	275	200	3099	250	350	41,1	598	600	0,3
Especies Nativas 2/	384	363	40	45	47	45	43	36	110	24	24	1703	30	28	-92,7	926	58	-93,7
<b>TOTAL COMERCIALIZACIÓN</b>	<b>3 388</b>	<b>871</b>	<b>1 446</b>	<b>1 442</b>	<b>1 495</b>	<b>7 868</b>	<b>8 228</b>	<b>7 576</b>	<b>9 118</b>	<b>20 598</b>	<b>14 972</b>	<b>77711</b>	<b>6486</b>	<b>12830</b>	<b>278,7</b>	<b>4097</b>	<b>19316</b>	<b>371,5</b>
Pejerrey	200	50	60	65	63	1 396	1 513	683	630	820	880	6510	910	780	290,0	350	1690	382,9
Lorna	400	100	400	388	375	0	0	0	0	340	0	2253	0	480	20,0	650	480	-26,2
Camarón	8	2	40	43	50	36	38	36	32	0	0	293	0	20	150,0	16	20	25,0
Caballa	160	40	0	0	0	0	0	0	0	0	0	260	0	0	-100,0	220	0	-100,0
Cangrejo	4	4	60	64	74	1 368	1 296	1 356	1 596	1 008	840	7676	213	390	9 650,0	10	603	5 925,0
Choro	28	28	16	17	20	2 220	2 364	2 232	3 432	7 800	6 360	24527	885	1980	6 971,4	38	2865	7 439,5
Jurel o Chita	2 560	640	830	825	875	1 640	1 719	2 193	2 370	4 700	3 200	21752	3300	6920	0,0	2760	10220	0,0
Pava	28	7	40	40	38	45	37	35	36	88	0	419	0	0	-100,0	53	0	-100,0
Trucha	0	0	0	0	0	0	0	0	0	0	0,00	0	0	0	0,0	0	0	0
Carpa	0	0	0	0	0	0	0	0	0	0	0,00	0	0	0	0,0	0	0	0
Especies nativas	0	0	0	0	0	0	0	0	0	0	0,00	0	0	0	0,0	0	0	0
Conchitas	0	0	0	0	0	504	600	528	600	4 420	3 000,00	9652	435	570	0,0	0	1005	0
Calamar	0	0	0	0	0	32	22	20	15	0	0,00	89	0	0	0,0	0	0	0
Tollo	0	0	0	0	0	48	32	34	0	43	80,00	237	85	15	0,0	0	100	0
Bonito	0	0	0	0	0	33	39	41	43	116	400,00	672	435	162	0,0	0	597	0
Pulpo	0	0	0	0	0	40	38	25	0	0	0,00	103	0	10	0,0	0	10	0
Almeja	0	0	0	0	0	36	30	32	0	0	0,00	98	0	0	0,0	0	0	0
Caracol	0	0	0	0	0	37	42	45	32	0	0,00	156	0	0	0,0	0	0	0
Corbatilla	0	0	0	0	0	26	28	0	27	0	0,00	81	0	0	0,0	0	0	0
Lisa	0	0	0	0	0	175	215	247	238	340	80,00	1295	70	0	0,0	0	70	0
Pota	0	0	0	0	0	95	102	0	0	380	132,00	709	153	430	0,0	0	583	0
Langostino	0	0	0	0	0	12	15	0	0	23	0,00	50	0	360	0,0	0	360	0
Mero	0	0	0	0	0	15	11	0	0	0	0,00	26	0	20	0,0	0	20	0
Cojinova	0	0	0	0	0	110	87	69	35	0	0,00	301	0	0	0,0	0	0	0
Ojo de uva	0	0	0	0	0	0	0	0	32	52	0,00	84	0	0	0,0	0	0	0
Merluza	0	0	0	0	0	0	0	0	0	380	0,00	380	0	260	0,0	0	260	0
corvina	0	0	0	0	0	0	0	0	0	44	0,00	44	0	35	0,0	0	35	0
Cabrilla														25	0	0	25	0
Otros	0	0	0	0	0	0	0	0	0	44	0	44	0	373	0,0	0	373	0

Fuente: DISUREPE CHANKA

1/ Considera la producción de la DISUREPE-And. (criaderos Andahuaylas) y piscigranjas privadas.

2/ Considera especies antivas (orestias, bagres, suches, sardinas y otros).

CUADRO 11

**BANCO DE MATERIALES APURIMAC: MONTO Y NÚMERO DE CRÉDITOS DESEMBOLSADOS.**

(En Nuevos Soles)

PROGRAMA	2003											TOTAL	2004		Variación %	
	Feb	Mar	Abr	May	Jun	Jul	Ago	Sep	Oct	Nov	Dic.	2003	Ene	Feb	Feb04/03	Ene-Feb 04/03
<b>TOTAL</b>	<b>18 000</b>	<b>51000</b>	<b>118 000</b>	<b>63 000</b>	<b>58 935</b>	<b>8 250</b>	<b>36 000</b>	<b>126 000</b>	<b>56 000</b>	<b>40 700</b>	<b>75 000</b>	<b>650 884,7</b>	<b>92 400,0</b>	<b>193 820,0</b>	<b>976,78</b>	<b>69,36</b>
<b>NRO. CRÉDITOS</b>	<b>2</b>	<b>6</b>	<b>16</b>	<b>7</b>	<b>13</b>	<b>4</b>	<b>6</b>	<b>14</b>	<b>8</b>	<b>5</b>	<b>10</b>	<b>91,0</b>	<b>9</b>	<b>23</b>	<b>1 050,00</b>	<b>39,13</b>
<b>AUTOCONSTRUCCIÓN</b>	18 000	51000	118 000	63000	58934,7	8250	36000	126000	56000	40700	75000	650 884,7	92400	193820	976,78	104,44
NRO. CRÉDITOS	2	6	16	7	13	4	6	14	8	5	10	91,0	9	23	1 050,00	60,00
<b>MEJORAMIENTO</b>	-	-	-	-	-	-	-	-	-	-	-	-	-	-	-	-
NRO. CRÉDITOS	-	-	-	-	-	-	-	-	-	-	-	-	-	-	-	-
<b>HOSPEDAJE</b>	-	-	-	-	-	-	-	-	-	-	-	-	-	-	-	-
NRO. CRÉDITOS	-	-	-	-	-	-	-	-	-	-	-	-	-	-	-	-
<b>CRÉDITOS SUPERVISADOS</b>	-	-	-	-	-	-	-	-	-	-	-	-	-	-	-	-
NRO. CRÉDITOS	-	-	-	-	-	-	-	-	-	-	-	-	-	-	-	-
<b>TECHO LIVIANO</b>	-	-	-	-	-	-	-	-	-	-	-	-	-	-	-	-
NRO. CRÉDITOS	-	-	-	-	-	-	-	-	-	-	-	-	-	-	-	-
<b>COMEDORES POPULARES</b>	-	-	-	-	-	-	-	-	-	-	-	-	-	-	-	-
NRO. CRÉDITOS	-	-	-	-	-	-	-	-	-	-	-	-	-	-	-	-
<b>MICRO EMPRESAS</b>	-	-	-	-	-	-	-	-	-	-	-	-	-	-	-	-
NRO. CRÉDITOS	-	-	-	-	-	-	-	-	-	-	-	-	-	-	-	-
<b>CRÉDITOS COMPLEMENTARIOS</b>	-	-	-	-	-	-	-	-	-	-	-	-	-	-	-	-
NRO. CRÉDITOS	-	-	-	-	-	-	-	-	-	-	-	-	-	-	-	-
<b>CRÉD. EXTRAORD. POR PUNTUALIDAD</b>	-	-	-	-	-	-	-	-	-	-	-	-	-	-	-	-100,00
NRO. CRÉDITOS	-	-	-	-	-	-	-	-	-	-	-	-	-	-	-	-100,00

Fuente: Banco de Materiales Unidad Operativa Abancay

CUADRO 12

## APURIMAC: ARRIBOS A ESTABLECIMIENTOS DE HOSPEDAJE POR PAÍS DE PROCEDENCIA

PAÍS	2003											2003 Total	2004		Var % Feb.04/03	Acum. A Feb.		Var % Ene.-Feb.04/03
	Feb.	Mar.	Abr.	May.	Jun.	Jul.	Ago.	Set.	Oct.	Nov.	Dic.		Ene.	Feb.		2003	2004	
<b>TOTAL</b>	<b>7 741</b>	<b>9 228</b>	<b>7 939</b>	<b>8 378</b>	<b>9 370</b>	<b>10 448</b>	<b>10 907</b>	<b>10 454</b>	<b>9 938</b>	<b>9 506</b>	<b>8 973</b>	<b>112 192</b>	<b>8 588</b>	<b>7 652</b>	<b>-1,1</b>	<b>17 051</b>	<b>16 240</b>	<b>-4,8</b>
Total Nac.	7 616	9 129	7 830	8 203	9 180	10 170	10 670	10 251	9 688	9 360	8 878	110 082	8 458	7 566	-0,7	16 723	16 024	-4,2
Total Ext.	125	99	109	175	190	278	237	203	250	146	95	2 110	130	86	-31,2	328	216	-34,1
<b>NORTE AMÉRICA</b>	<b>13</b>	<b>21</b>	<b>11</b>	<b>63</b>	<b>46</b>	<b>84</b>	<b>29</b>	<b>7</b>	<b>27</b>	<b>22</b>	<b>14</b>	<b>353</b>	<b>27</b>	<b>9</b>	<b>-30,8</b>	<b>29</b>	<b>36</b>	<b>24,1</b>
EE.UU.	10	18	7	61	45	82	25	0	26	15	9	301	23	5	-50,0	13	28	115,4
Canadá	3	3	4	2	1	2	4	7	1	7	5	52	4	4	33,3	16	8	-50,0
<b>CENTRO AMÉRICA</b>	<b>1</b>	<b>0</b>	<b>1</b>	<b>0</b>	<b>0</b>	<b>1</b>	<b>3</b>	<b>0</b>	<b>1</b>	<b>0</b>	<b>0</b>	<b>7</b>	<b>4</b>	<b>2</b>	<b>100,0</b>	<b>1</b>	<b>6</b>	<b>500,0</b>
México	1	0	1	0	0	1	3	0	0	0	0	6	4	0	-100,0	1	4	300,0
Otros países	0	0	0	0	0	0	0	0	1	0	0	1	0	2	0,0	0	2	0,0
<b>SUD AMÉRICA</b>	<b>53</b>	<b>8</b>	<b>6</b>	<b>13</b>	<b>40</b>	<b>5</b>	<b>11</b>	<b>7</b>	<b>15</b>	<b>7</b>	<b>9</b>	<b>225</b>	<b>25</b>	<b>13</b>	<b>-75,5</b>	<b>104</b>	<b>38</b>	<b>-63,5</b>
Argentina	1	3	0	2	10	1	2	0	2	1	0	23	7	3	200,0	2	10	400,0
Bolivia	0	1	1	0	2	2	2	2	6	0	5	26	0	0	0,0	5	0	-100,0
Brasil	46	2	3	3	9	1	2	2	6	4	0	78	5	7	-84,8	46	12	-73,9
Chile	0	0	0	1	1	0	0	0	1	1	0	4	4	0	0,0	0	4	0,0
Colombia	0	2	1	0	2	1	1	1	0	0	3	11	5	1	0,0	0	6	0,0
Ecuador	0	0	0	0	0	0	2	0	0	1	0	28	0	2	0,0	25	2	-92,0
Paraguay	0	0	0	2	0	0	0	0	0	0	0	8	0	0	0,0	6	0	-100,0
Uruguay	0	0	0	1	0	0	0	0	0	0	1	2	0	0	0,0	0	0	0,0
Venezuela	0	0	0	4	7	0	0	0	0	0	0	13	0	0	0,0	2	0	-100,0
Otros países	6	0	1	0	9	0	2	2	0	0	0	32	4	0	-100,0	18	4	-77,8
<b>EUROPA</b>	<b>51</b>	<b>67</b>	<b>75</b>	<b>71</b>	<b>60</b>	<b>122</b>	<b>139</b>	<b>127</b>	<b>193</b>	<b>101</b>	<b>60</b>	<b>1 128</b>	<b>61</b>	<b>45</b>	<b>-11,8</b>	<b>113</b>	<b>106</b>	<b>-6,2</b>
Alemania	15	18	21	23	12	20	34	0	42	21	15	259	20	8	-46,7	53	28	-47,2
España	3	9	1	4	2	1	2	1	4	12	1	47	3	3	0,0	10	6	-40,0
Francia	3	9	1	4	2	1	2	38	35	7	8	117	6	10	233,3	10	16	60,0
Italia	6	2	8	4	6	21	58	19	55	44	14	239	18	6	0,0	8	24	200,0
Inglaterra	2	22	3	23	21	41	5	37	16	0	0	170	4	3	50,0	2	7	250,0
Otros países	22	7	41	13	17	38	38	32	41	17	22	296	10	15	-31,8	30	25	-16,7
<b>ASIA</b>	<b>1</b>	<b>5</b>	<b>2</b>	<b>4</b>	<b>5</b>	<b>7</b>	<b>8</b>	<b>6</b>	<b>2</b>	<b>4</b>	<b>3</b>	<b>52</b>	<b>1</b>	<b>8</b>	<b>700,0</b>	<b>6</b>	<b>9</b>	<b>50,0</b>
Japón	1	5	0	1	4	6	1	1	0	1	2	22	0	2	100,0	1	2	100,0
Korea	0	0	2	0	1	0	2	0	0	0	1	8	0	5	0,0	2	5	150,0
Otros países	0	0	0	3	0	1	5	5	2	3	0	22	1	1	0,0	3	2	-33,3
<b>OTROS</b>	<b>2</b>	<b>2</b>	<b>4</b>	<b>6</b>	<b>10</b>	<b>11</b>	<b>8</b>	<b>11</b>	<b>12</b>	<b>12</b>	<b>9</b>	<b>163</b>	<b>12</b>	<b>9</b>	<b>350,0</b>	<b>78</b>	<b>21</b>	<b>-73,1</b>

Fuente: Ministerio de industria y turismo de Apurimac

CUADRO 12

## APURIMAC: ARRIBOS A ESTABLECIMIENTOS DE HOSPEDAJE POR PAÍS DE PROCEDENCIA

PAÍS	2003											2003 Total	2004		Var % Feb.04/03	Acum. A Feb.		Var % Ene.-Feb.04/03
	Feb.	Mar.	Abr.	May.	Jun.	Jul.	Ago.	Set.	Oct.	Nov.	Dic.		Ene.	Feb.		2003	2004	
<b>TOTAL</b>	<b>7 741</b>	<b>9 228</b>	<b>7 939</b>	<b>8 378</b>	<b>9 370</b>	<b>10 448</b>	<b>10 907</b>	<b>10 454</b>	<b>9 938</b>	<b>9 506</b>	<b>8 973</b>	<b>112 192</b>	<b>8 588</b>	<b>7 652</b>	<b>-1,1</b>	<b>17 051</b>	<b>16 240</b>	<b>-4,8</b>
Total Nac.	7 616	9 129	7 830	8 203	9 180	10 170	10 670	10 251	9 688	9 360	8 878	110 082	8 458	7 566	-0,7	16 723	16 024	-4,2
Total Ext.	125	99	109	175	190	278	237	203	250	146	95	2 110	130	86	-31,2	328	216	-34,1
<b>NORTE AMÉRICA</b>	<b>13</b>	<b>21</b>	<b>11</b>	<b>63</b>	<b>46</b>	<b>84</b>	<b>29</b>	<b>7</b>	<b>27</b>	<b>22</b>	<b>14</b>	<b>353</b>	<b>27</b>	<b>9</b>	<b>-30,8</b>	<b>29</b>	<b>36</b>	<b>24,1</b>
EE.UU.	10	18	7	61	45	82	25	0	26	15	9	301	23	5	-50,0	13	28	115,4
Canadá	3	3	4	2	1	2	4	7	1	7	5	52	4	4	33,3	16	8	-50,0
<b>CENTRO AMÉRICA</b>	<b>1</b>	<b>0</b>	<b>1</b>	<b>0</b>	<b>0</b>	<b>1</b>	<b>3</b>	<b>0</b>	<b>1</b>	<b>0</b>	<b>0</b>	<b>7</b>	<b>4</b>	<b>2</b>	<b>100,0</b>	<b>1</b>	<b>6</b>	<b>500,0</b>
México	1	0	1	0	0	1	3	0	0	0	0	6	4	0	-100,0	1	4	300,0
Otros países	0	0	0	0	0	0	0	0	1	0	0	1	0	2	0,0	0	2	0,0
<b>SUD AMÉRICA</b>	<b>53</b>	<b>8</b>	<b>6</b>	<b>13</b>	<b>40</b>	<b>5</b>	<b>11</b>	<b>7</b>	<b>15</b>	<b>7</b>	<b>9</b>	<b>225</b>	<b>25</b>	<b>13</b>	<b>-75,5</b>	<b>104</b>	<b>38</b>	<b>-63,5</b>
Argentina	1	3	0	2	10	1	2	0	2	1	0	23	7	3	200,0	2	10	400,0
Bolivia	0	1	1	0	2	2	2	2	6	0	5	26	0	0	0,0	5	0	-100,0
Brasil	46	2	3	3	9	1	2	2	6	4	0	78	5	7	-84,8	46	12	-73,9
Chile	0	0	0	1	1	0	0	0	1	1	0	4	4	0	0,0	0	4	0,0
Colombia	0	2	1	0	2	1	1	1	0	0	3	11	5	1	0,0	0	6	0,0
Ecuador	0	0	0	0	0	0	2	0	0	1	0	28	0	2	0,0	25	2	-92,0
Paraguay	0	0	0	2	0	0	0	0	0	0	0	8	0	0	0,0	6	0	-100,0
Uruguay	0	0	0	1	0	0	0	0	0	0	1	2	0	0	0,0	0	0	0,0
Venezuela	0	0	0	4	7	0	0	0	0	0	0	13	0	0	0,0	2	0	-100,0
Otros países	6	0	1	0	9	0	2	2	0	0	0	32	4	0	-100,0	18	4	-77,8
<b>EUROPA</b>	<b>51</b>	<b>67</b>	<b>75</b>	<b>71</b>	<b>60</b>	<b>122</b>	<b>139</b>	<b>127</b>	<b>193</b>	<b>101</b>	<b>60</b>	<b>1 128</b>	<b>61</b>	<b>45</b>	<b>-11,8</b>	<b>113</b>	<b>106</b>	<b>-6,2</b>
Alemania	15	18	21	23	12	20	34	0	42	21	15	259	20	8	-46,7	53	28	-47,2
España	3	9	1	4	2	1	2	1	4	12	1	47	3	3	0,0	10	6	-40,0
Francia	3	9	1	4	2	1	2	38	35	7	8	117	6	10	233,3	10	16	60,0
Italia	6	2	8	4	6	21	58	19	55	44	14	239	18	6	0,0	8	24	200,0
Inglaterra	2	22	3	23	21	41	5	37	16	0	0	170	4	3	50,0	2	7	250,0
Otros países	22	7	41	13	17	38	38	32	41	17	22	296	10	15	-31,8	30	25	-16,7
<b>ASIA</b>	<b>1</b>	<b>5</b>	<b>2</b>	<b>4</b>	<b>5</b>	<b>7</b>	<b>8</b>	<b>6</b>	<b>2</b>	<b>4</b>	<b>3</b>	<b>52</b>	<b>1</b>	<b>8</b>	<b>700,0</b>	<b>6</b>	<b>9</b>	<b>50,0</b>
Japón	1	5	0	1	4	6	1	1	0	1	2	22	0	2	100,0	1	2	100,0
Korea	0	0	2	0	1	0	2	0	0	0	1	8	0	5	0,0	2	5	150,0
Otros países	0	0	0	3	0	1	5	5	2	3	0	22	1	1	0,0	3	2	-33,3
<b>OTROS</b>	<b>2</b>	<b>2</b>	<b>4</b>	<b>6</b>	<b>10</b>	<b>11</b>	<b>8</b>	<b>11</b>	<b>12</b>	<b>12</b>	<b>9</b>	<b>163</b>	<b>12</b>	<b>9</b>	<b>350,0</b>	<b>78</b>	<b>21</b>	<b>-73,1</b>

Fuente: Ministerio de industria y turismo de Apurimac

CUADRO 13

## REGIÓN APURÍMAC: PERNOCTACIONES DE TURISTAS NACIONALES Y EXTRANJEROS

PAÍS	2003											2003 total	2004		Var % Ene.04/03	Acum. Ene.-Feb.		Var % Ene.-Feb.04/03
	Feb.	Mar.	Abr.	May.	Jun.	Jul.	Ago.	Set.	Oct.	Nov.	Dic.		Ene.	Feb.		2003	2004	
<b>TOTAL</b>	<b>9 567</b>	<b>11 664</b>	<b>10 106</b>	<b>11 258</b>	<b>11 977</b>	<b>13 508</b>	<b>14 018</b>	<b>13 288</b>	<b>12 681</b>	<b>12 633</b>	<b>11 141</b>	<b>143 974</b>	<b>10 979</b>	<b>10 140</b>	<b>6,0</b>	<b>21 700</b>	<b>21 119</b>	<b>-2,7</b>
Total Nac.	9 428	11 537	9 978	10 681	11 748	13 137	13 735	13 066	12 398	12 453	11 040	141 058	10 827	9 992	6,0	21 285	20 819	-2,2
Total Ext.	139	127	128	577	229	371	283	222	283	180	101	2 916	152	148	6,5	415	300	-27,7
<b>NORTE AMÉRICA</b>	<b>13</b>	<b>21</b>	<b>11</b>	<b>63</b>	<b>46</b>	<b>84</b>	<b>29</b>	<b>7</b>	<b>31</b>	<b>29</b>	<b>14</b>	<b>364</b>	<b>34</b>	<b>10</b>	<b>-23,1</b>	<b>29</b>	<b>44</b>	<b>51,7</b>
EE.UU.	10	18	7	61	45	82	25	0	30	16	9	306	30	5	-50,0	13	35	169,2
Canadá	3	3	4	2	1	2	4	7	1	13	5	58	4	5	66,7	16	9	-43,8
<b>CENTRO AMÉRICA</b>	<b>1</b>	<b>0</b>	<b>1</b>	<b>0</b>	<b>0</b>	<b>1</b>	<b>3</b>	<b>0</b>	<b>1</b>	<b>0</b>	<b>0</b>	<b>7</b>	<b>5</b>	<b>5</b>	<b>400,0</b>	<b>1</b>	<b>10</b>	<b>900,0</b>
México	1	0	1	0	0	1	3	0	0	0	0	6	5	0	-100,0	1	5	400,0
Otros países	0	0	0	0	0	0	0	0	1	0	0	1	0	5	0,0	0	5	0,0
<b>SUD AMÉRICA</b>	<b>53</b>	<b>8</b>	<b>6</b>	<b>13</b>	<b>40</b>	<b>5</b>	<b>11</b>	<b>9</b>	<b>20</b>	<b>16</b>	<b>11</b>	<b>243</b>	<b>27</b>	<b>62</b>	<b>17,0</b>	<b>104</b>	<b>89</b>	<b>-14,4</b>
Argentina	1	3	0	2	10	1	2	0	5	1	0	26	7	3	200,0	2	10	400,0
Bolivia	0	1	1	0	2	2	2	2	7	0	6	28	0	0	0,0	5	0	-100,0
Brasil	46	2	3	3	9	1	2	4	7	9	0	86	5	54	17,4	46	59	28,3
Chile	0	0	0	1	1	0	0	0	1	1	0	4	6	0	0,0	0	6	0,0
Colombia	0	2	1	0	2	1	1	1	0	0	4	12	5	3	0,0	0	8	0,0
Ecuador	0	0	0	0	0	0	2	0	0	5	0	32	0	2	0,0	25	2	-92,0
Paraguay	0	0	0	2	0	0	0	0	0	0	0	8	0	0	0,0	6	0	-100,0
Uruguay	0	0	0	1	0	0	0	0	0	0	1	2	0	0	0,0	0	0	0,0
Venezuela	0	0	0	4	7	0	0	0	0	0	0	13	0	0	0,0	2	0	-100,0
Otros países	6	0	1	0	9	0	2	2	0	0	0	32	4	0	-100,0	18	4	-77,8
<b>EUROPA</b>	<b>55</b>	<b>63</b>	<b>85</b>	<b>89</b>	<b>89</b>	<b>169</b>	<b>178</b>	<b>185</b>	<b>216</b>	<b>111</b>	<b>62</b>	<b>1 357</b>	<b>68</b>	<b>53</b>	<b>-3,6</b>	<b>110</b>	<b>121</b>	<b>10,0</b>
Alemania	15	18	21	23	12	20	34	52	47	22	17	319	24	11	-26,7	53	35	-34,0
España	3	9	1	4	2	1	2	2	6	12	1	50	4	4	33,3	10	8	-20,0
Francia	7	5	11	22	31	48	41	39	37	8	8	257	6	13	85,7	7	19	171,4
Italia	6	2	8	4	6	21	58	19	56	45	14	241	18	6	0,0	8	24	200,0
Inglaterra	2	22	3	23	21	41	5	41	17	0	0	175	4	3	50,0	2	7	250,0
Otros países	22	7	41	13	17	38	38	32	53	24	22	315	12	16	-27,3	30	28	-6,7
<b>ASIA</b>	<b>1</b>	<b>5</b>	<b>2</b>	<b>4</b>	<b>5</b>	<b>7</b>	<b>8</b>	<b>8</b>	<b>2</b>	<b>9</b>	<b>5</b>	<b>61</b>	<b>2</b>	<b>9</b>	<b>800,0</b>	<b>6</b>	<b>11</b>	<b>83,3</b>
Japón	1	5	0	1	4	6	1	1	0	1	4	24	0	3	200,0	1	3	200,0
Korea	0	0	2	0	1	0	2	0	0	0	1	8	0	5	0,0	2	5	150,0
Otros países	0	0	0	3	0	1	5	7	2	8	0	29	2	1	0,0	3	3	0,0
<b>OTROS</b>	<b>2</b>	<b>2</b>	<b>4</b>	<b>6</b>	<b>7</b>	<b>11</b>	<b>8</b>	<b>13</b>	<b>13</b>	<b>15</b>	<b>9</b>	<b>101</b>	<b>16</b>	<b>9</b>	<b>350,0</b>	<b>13</b>	<b>25</b>	<b>92,3</b>

CUADRO 14

## REGION APURIMAC: GENERACION Y VENTA DE ENERGIA ELECTRICA (MWH)

	2003											2003 TOTAL	2004		Variación % Feb.04/03	Acum. a Feb.		Variación % Ene-Feb.04/03
	Feb.	Mar.	Abr.	May.	Jun.	Jul.	Ago.	Set.	Oct.	Nov.	Dic.		Ene.	Feb.		2003	2004	
<b>GENERACION DE ENERGIA</b>																		
<b>TOTAL ENERGIA</b>	<b>2 907</b>	<b>2 304</b>	<b>3 053</b>	<b>2 814</b>	<b>2 253</b>	<b>2 158</b>	<b>1 960</b>	<b>2 094</b>	<b>2 288</b>	<b>2 509</b>	<b>2 772</b>	<b>29 938</b>	<b>3 123</b>	<b>2 655</b>	<b>-8,7</b>	<b>5 731</b>	<b>5 778</b>	<b>0,8</b>
Hidráulica	2 884	2 273	3 026	2 783	2 216	2 108	1 878	2 060	2 249	2 477	2 748	29 507	3 114	2 630	-8,8	5 689	5 744	1,0
Térmica	22	31	27	31	37	50	83	35	39	32	24	431	9	25	11,8	42	34	-19,6
<b>VENTA DE ENERGIA ELECTRICA</b>																0		
<b>TOTAL VENTA ENERGIA</b>	<b>1 949</b>	<b>1 800</b>	<b>2 040</b>	<b>2 006</b>	<b>2 117</b>	<b>2 110</b>	<b>2 143</b>	<b>2 145</b>	<b>2 091</b>	<b>2 118</b>	<b>2 302</b>	<b>24 607</b>	<b>2 083</b>	<b>2 140</b>	<b>9,8</b>	<b>3 756</b>	<b>4 223</b>	<b>12,4</b>
<b>MERCADO REGULADO</b>	<b>1 949</b>	<b>1 800</b>	<b>2 040</b>	<b>2 006</b>	<b>2 117</b>	<b>2 110</b>	<b>2 143</b>	<b>2 145</b>	<b>2 091</b>	<b>2 118</b>	<b>2 302</b>	<b>24 607</b>	<b>2 083</b>	<b>2 140</b>	<b>9,8</b>	<b>3 756</b>	<b>4 223</b>	<b>12,4</b>
<b>Media Tensión</b>	285	255	260	229	256	247	227	209	218	219	217	2 847	226	307	7,7	510	533	4,5
<b>Baja Tensión</b>	1 664	1 545	1 780	1 777	1 861	1 863	1 916	1 936	1 873	1 899	2 085	21 760	1 857	1 833	10,2	3 246	3 690	13,7
Alumbrado Público	191	171	171	184	191	198	205	205	204	213	206	2 356	213	213	11,5	382	426	11,5
No Residencial	276	258	301	287	298	307	357	355	347	343	374	3 753	334	339	22,8	530	673	27,0
Residencial	1 156	1 097	1 267	1 261	1 320	1 309	1 354	1 376	1 322	1 343	1 505	15 343	1 310	1 281	10,8	2 249	2 591	15,2
Otros	41	19	41	45	52	49					0	308	0	0	-	85	0	-
<b>MERCADO LIBRE</b>																		

Fuente: EGEMSA, Electro Sur Este S.A.A.

CUADRO 15

**REGIÓN APURÍMAC: DEPÓSITOS EN EL SISTEMA FINANCIERO**

(Saldo en Miles de Nuevos Soles)

ENTIDADES FINANCIERAS	2003											2004	
	Feb.	Mar.	Abr.	May.	Jun.	Jul.	Ago.	Sep.	Oct.	Nov.	Dic.	Ene	Feb
<b>I. SISTEMA BANCARIO</b>	33 445	32 854	33 389	35 046	33 969	38 181	36 182	34 161	34 376	28 707	33 775	30 799	30 200
BANCA MÚLTIPLE	30 644	29 870	30 717	32 091	30 917	35 927	33 695	31 982	32 120	27 032	31 570	28 444	28 092
Crédito	30 644	29 870	30 717	32 091	30 917	35 927	33 695	31 982	32 120	27 032	31 570	28 444	28 092
BANCA DE CONSUMO													
Trabajo	2 801	2 984	2 672	2 955	3 052	2 254	2 487	2 179	2 256	1 675	2 205	2 355	2 108
<b>II.SISTEMA NO BANCARIO</b>	21 777	22 011	20 752	21 187	21 755	22 174	23 573	23 610	24 114	30 298	25 487	25 320	25 347
Caja Municipal Arequipa	1 003	968	894	1 012	1 188	1 452	1 624	1 716	1 999	7 125	1 725	1 668	2 285
Caja Municipal Cusco	16 007	16 172	15 073	15 404	15 579	15 627	16 665	16 492	16 465	17 055	17 634	17 569	17 050
CRAC. Quillabamba	4 767	4 872	4 785	4 770	4 988	5 096	5 285	5 401	5 651	6 117	6 128	6 083	6 012
<b>T O T A L</b>	<b>55 222</b>	<b>54 865</b>	<b>54 141</b>	<b>56 233</b>	<b>55 724</b>	<b>60 355</b>	<b>59 755</b>	<b>57 770</b>	<b>58 490</b>	<b>59 005</b>	<b>59 262</b>	<b>56 119</b>	<b>55 547</b>
<b>TOTAL M/N</b>	25 245	25 543	24 384	26 856	26 392	29 907	28 930	27 924	29 121	29 100	30 386	28 618	27 082
<b>TOTAL M/E</b>	29 977	29 322	29 757	29 377	29 332	30 448	30 826	29 846	29 370	29 905	28 876	27 501	28 465

Fuente: Entidades Financieras



**CUADRO 16**

**REGIÓN APURÍMAC: DEPÓSITOS EN LA BANCA MÚLTIPLE SEGÚN MODALIDAD**

(Saldo en Miles de Nuevos Soles)

ENTIDADES FINANCIERAS	2003											2004	
	Feb.	Mar.	Abr.	May.	Jun.	Jul.	Ago.	Set.	Oct.	Nov.	Dic.	Ene.	Feb.
<b>DEPÓSITOS A LA VISTA</b>	4 824	4 597	4 233	3 999	5 142	6 539	5 724	6 435	5 728	5 580	6 325	4 845	4 787
Crédito	4 824	4 597	4 233	3 999	5 142	6 539	5 724	6 435	5 728	5 580	6 325	4 845	4 787
Trabajo	0	0	0	0	0	0	0	0	0	0	0	0	0
<b>DEPÓSITOS DE AHORRO</b>	24 908	24 538	24 455	26 186	25 436	27 398	26 152	23 423	24 272	19 160	23 417	21 738	21 122
Crédito	22 980	22 412	22 654	24 122	23 239	25 889	24 445	22 048	22 794	18 004	22 026	20 216	19 866
Trabajo	1 928	2 126	1 801	2 064	2 197	1 509	1 707	1 375	1 478	1 156	1 391	1 522	1 256
<b>DEPÓSITOS A PLAZO</b>	3 713	3 718	4 701	4 861	3 391	4 243	4 307	4 302	4 376	3 967	4 033	4 216	4 290
Crédito	2 840	2 860	3 830	3 970	2 536	3 498	3 527	3 498	3 598	3 448	3 219	3 383	3 438
Trabajo	873	858	871	891	855	745	780	804	778	519	814	833	852
<b>T O T A L</b>	<b>33 445</b>	<b>32 854</b>	<b>33 389</b>	<b>35 046</b>	<b>33 969</b>	<b>38 181</b>	<b>36 182</b>	<b>34 161</b>	<b>34 376</b>	<b>28 707</b>	<b>33 775</b>	<b>30 799</b>	<b>30 200</b>
Crédito	30 644	29 870	30 717	32 091	30 917	35 927	33 695	31 982	32 120	27 032	31 570	28 444	28 092
Trabajo	2 801	2 984	2 672	2 955	3 052	2 254	2 487	2 179	2 256	1 675	2 205	2 355	2 108
<b>TOTAL M/N</b>	<b>14 499</b>	<b>14 536</b>	<b>14 398</b>	<b>16 585</b>	<b>15 723</b>	<b>18 997</b>	<b>17 301</b>	<b>16 168</b>	<b>16 935</b>	<b>16 177</b>	<b>17 001</b>	<b>15 091</b>	<b>13 868</b>
<b>TOTAL M/E</b>	<b>18 946</b>	<b>18 318</b>	<b>18 990</b>	<b>18 462</b>	<b>18246</b>	<b>19184</b>	<b>18881</b>	<b>17992</b>	<b>17441</b>	<b>12 530</b>	<b>16 774</b>	<b>15 708</b>	<b>16 332</b>

Fuente: Entidades Financieras

**CUADRO 17**

**REGIÓN APURÍMAC: DEPÓSITOS EN EL SISTEMA NO BANCARIO SEGÚN MODALIDAD**

(Saldo en miles de Nuevos Soles)

ENTIDADES FINANCIERAS	2003											2004	
	Feb.	Mar.	Abr.	May.	Jun.	Jul.	Ago.	Set.	Oct.	Nov.	Dic.	Ene.	Feb.
<b>DEPÓSITOS DE AHORRO</b>	13 731	14 201	12 954	13 290	13 686	13 639	14 372	14 006	14 316	19 958	15 277	14 462	14 050
Caja Municipal Arequipa	647	721	656	712	704	890	944	1 023	1 264	6 409	1 294	1 258	1 625
Caja Municipal Cusco	11 044	11 406	10 310	10 739	10 980	10 750	11 502	11 155	11 167	11 630	12 029	11 369	10 640
CRAC Quillabamba	2 039	2 074	1 989	1 838	2 002	1 999	1 926	1 828	1 885	1 919	1 954	1 835	1 785
<b>DEPÓSITOS A PLAZO</b>	8 046	7 811	7 798	7 897	8 069	8 535	9 201	9 603	9 798	10 340	10 210	10 858	11 297
Caja Municipal Arequipa	356	246	238	300	483	563	680	693	734	717	432	410	659
Caja Municipal Cusco	4 963	4 767	4 764	4 665	4 599	4 876	5 162	5 337	5 298	5 425	5 605	6 200	6 409
CRAC Quillabamba	2 727	2 798	2 796	2 932	2 986	3 096	3 359	3 573	3 766	4 198	4 174	4 248	4 228
<b>T O T A L</b>	<b>21 777</b>	<b>22 011</b>	<b>20 752</b>	<b>21 187</b>	<b>21 755</b>	<b>22 174</b>	<b>23 573</b>	<b>23 610</b>	<b>24 114</b>	<b>30 298</b>	<b>25 487</b>	<b>25 320</b>	<b>25 347</b>
Caja Municipal Arequipa	1 003	968	894	1 012	1 188	1 452	1 624	1 716	1 999	7 125	1 725	1 668	2 285
Caja Municipal Cusco	16 007	16 172	15 073	15 404	15 579	15 627	16 665	16 492	16 465	17 055	17 634	17 569	17 050
CRAC Quillabamba	4 767	4 872	4 785	4 770	4 988	5 096	5 285	5 401	5 651	6 117	6 128	6 083	6 012
<b>TOTAL M/N</b>	10 746	11 007	9 986	10 272	10 669	10 910	11 629	11 755	12 186	12 923	13 385	13 527	13 214
<b>TOTAL M/E</b>	11 031	11 004	10 766	10 915	11 086	11 264	11 945	11 854	11 929	17 375	12 102	11 793	12 133

Fuente: Entidades Financieras

**CUADRO 19**

**REGIÓN APURÍMAC: COLOCACIONES DEL SISTEMA FINANCIERO POR SECTORES ECONÓMICOS**

(Saldo en Miles de Nuevos Soles)

SECTOR	2003											2004	
	Feb.	Mar.	Abr.	May.	Jun.	Jul.	Ago.	Set.	Oct.	Nov.	Dic.	Ene.	Feb.
AGRICULTURA	897	781	876	870	854	826	834	686	561	578	494	257	753
GANADERÍA	73	66	64	64	58	53	0	56	0	48	42	0	43
PESQUERÍA	14	13	12	11	11	9	64	5	60	8	7	0	10
MINERÍA	0	0	0	0	0	0	0	0	0	0	0	0	0
INDUSTRIA	400	423	429	436	439	466	501	61	25	22	14	506	525
TRANSPORTES	1 503	1 612	1 696	1 807	1 869	1 978	2 077	0	0	0	0	2 462	2 465
COMERCIO	12 314	12 837	13 503	13 965	14 246	14 713	15 241	1 559	856	904	738	14 061	14 872
CONSTRUCCIÓN	1	1	1	1	1	1	2	1	0	0	0	0	0
SECTOR PÚBLICO	879	842	799	791	754	689	694	564	577	582	483	0	587
DIVERSOS	17 595	13 876	18 090	18 436	18 621	18 927	19 325	36 397	38 051	39 473	39 690	25 295	23 118
<b>TOTAL</b>	<b>33 676</b>	<b>30 451</b>	<b>35 470</b>	<b>36 380</b>	<b>36 853</b>	<b>37 662</b>	<b>38 737</b>	<b>39 330</b>	<b>40 130</b>	<b>41 616</b>	<b>41 467</b>	<b>42 580</b>	<b>42 372</b>

Fuente: Entidades Financieras

CUADRO 20

REGIÓN APURIMAC: COEFICIENTE DE CARTERA PESADA DEL SISTEMA FINANCIERO 1/

ENTIDADES FINANCIERAS	2003											2004	
	Feb.	Mar.	Abr.	May.	Jun.	Jul.	Ago.	Set.	Oct.	Nov.	Dic.	Ene.	Feb.
<b>I. SISTEMA BANCARIO</b>	66,77	65,51	66,52	67,57	69,23	69,68	68,57	75,75	66,05	64,09	71,35	33,07	33,76
Nación	0,00	0,00	0,00	0,00	0,00	0,00	0,00	0,00	0,00	0,00	0,00	0,00	0,00
BANCA MULTIPLE	66,77	65,51	66,52	67,57	69,23	69,68	68,57	75,75	66,05	64,09	71,35	68,10	69,52
Crédito	66,77	65,51	66,52	67,57	69,23	69,68	68,57	75,75	66,05	64,09	71,35	68,10	69,52
BANCA DE CUNSUMO													
Trabajo	0,00	0,00	0,00	0,00	0,00	0,00	0,00	0,00	0,00	0,00	0,00	0,00	0,00
<b>II. SISTEMA NO BANCARIO</b>	2,61	3,85	3,15	2,99	2,69	2,96	3,07	3,68	3,77	3,90	3,70	4,82	5,40
Caja Municipal Arequipa	0,49	1,40	0,58	0,77	1,13	0,85	0,82	1,04	1,01	3,08	3,54	3,61	5,26
Caja Municipal Cusco	2,54	3,51	3,14	3,09	2,53	2,79	3,06	3,68	3,83	3,47	3,00	4,52	4,72
CRAC Quillabamba	10,32	10,45	11,96	9,76	10,46	13,72	11,85	13,63	13,03	11,98	12,36	12,21	13,03
<b>T O T A L</b>	<b>7,77</b>	<b>9,34</b>	<b>7,83</b>	<b>7,68</b>	<b>7,43</b>	<b>7,49</b>	<b>7,45</b>	<b>7,94</b>	<b>7,42</b>	<b>6,90</b>	<b>6,20</b>	<b>7,46</b>	<b>7,99</b>

1/ (Colocaciones vencidas + cobranza judicial)/(total de Colocaciones)

**CUADRO 21**

**REGIÓN APURÍMAC: RELACIÓN COLOCACIONES/DEPÓSITOS DEL SISTEMA FINANCIERO**

(En Miles de Nuevos Soles)

ENTIDADES FINANCIERAS	2003											2004	
	Feb.	Mar.	Abr.	May.	Jun.	Jul.	Ago.	Sep.	Oct.	Nov.	Dic.	Ene.	Feb.
<b>I. SISTEMA BANCARIO</b>	0,14	0,14	0,14	0,13	0,14	0,12	0,13	0,13	0,12	0,15	0,11	0,13	0,13
Nación	0,00	0,00	0,00	0,00	0,00	0,00	0,00	0,00	0,00	0,00	0,00	0,00	0,00
BANCA MÚLTIPLE	0,14	0,14	0,14	0,13	0,14	0,12	0,13	0,13	0,12	0,15	0,06	0,07	0,07
Crédito	0,09	0,09	0,09	0,09	0,09	0,07	0,08	0,08	0,07	0,08	0,06	0,07	0,07
BANCA DE CONSUMO													
Trabajo	0,69	0,65	0,73	0,66	0,65	0,86	0,76	0,90	0,88	1,22	0,91	0,87	0,94
<b>II.SISTEMA NO BANCARIO</b>	1,33	1,17	1,48	1,50	1,48	1,49	1,45	1,48	1,49	1,23	1,48	1,52	1,52
Caja Municipal Arequipa	6,47	2,32	7,45	6,76	5,85	4,95	4,53	4,43	3,91	1,15	4,23	5,22	3,69
Caja Municipal Cusco	1,28	1,33	1,47	1,49	1,50	1,54	1,49	1,54	1,58	1,58	1,59	1,56	1,61
CRAC Quillabamba	0,41	0,40	0,41	0,40	0,38	0,35	0,36	0,38	0,38	0,37	0,39	0,42	0,43
<b>TOTAL</b>	<b>0,61</b>	<b>0,56</b>	<b>0,66</b>	<b>0,65</b>	<b>0,66</b>	<b>0,62</b>	<b>0,65</b>	<b>0,68</b>	<b>0,69</b>	<b>0,71</b>	<b>0,70</b>	<b>0,76</b>	<b>0,76</b>

**CUADRO 22**

**TASAS DE INTERES ACTIVAS Y PASIVAS DEL SISTEMA BANCARIO 1/**

Mes	MONEDA NACIONAL							MONEDA EXTRANJERA						
	ACTIVAS			PASIVAS				ACTIVAS			PASIVAS			
	Sobregiros	Prestamo a 360 días	TAMN	Ahorros	Plazo de 180 a 359 días	TIPMN	Legal	Sobregiros	Prestamo a 360 días	TAMEX	Ahorros	Plazo 180 a 359 días	TIPMEX	Legal
<b>2002</b>	72,3	14,7	20,8	1,8	5,6	3,5	3,5	21,5	8,3	10,0	0,8	2,5	1,6	1,6
Dic	69,1	14,8	20,7	1,7	5,1	3,6	3,6	22,6	8,1	10,2	0,7	2,2	1,3	1,3
<b>2003</b>														0,0
Ene	67,3	14,9	20,3	1,7	5,1	3,5	3,5	23,0	8,3	10,1	0,7	2,2	1,3	1,3
Feb	61,5	14,9	20,0	1,7	5,1	3,5	3,5	20,2	8,9	10,6	0,7	2,2	1,2	1,2
Mar	60,4	14,3	20,3	1,7	5,0	3,4	3,4	20,3	8,8	10,4	0,7	2,2	1,2	1,2
Abr	60,4	13,9	20,0	1,6	5,0	3,3	3,3	20,3	9,0	10,5	0,7	2,2	1,2	1,2
May	61,5	13,6	19,8	1,6	4,9	3,3	3,3	24,4	8,6	10,1	0,7	2,1	1,2	1,2
Jun	72,2	14,0	20,7	1,5	4,8	3,3	3,3	23,6	7,9	9,6	0,7	2,0	1,2	1,2
Jul	50,6	14,3	21,1	1,4	4,7	3,1	3,1	21,5	7,4	9,3	0,6	1,9	1,1	1,1
Ago	55,6	14,4	21,6	1,4	4,5	3,0	3,0	21,3	6,9	9,0	0,6	1,9	1,1	1,1
Sep	66,8	14,3	22,0	1,3	4,4	2,9	2,9	23,5	6,9	8,9	0,6	1,8	1,0	1,0
Oct	66,1	13,9	21,9	1,3	4,4	2,8	2,8	23,4	7,0	9,0	0,6	1,8	1,0	1,0
Nov	66,3	14,0	22,3	1,3	4,3	2,7	2,7	23,6	7,0	9,0	0,6	1,7	1,0	1,0
Dic	66,9	14,0	22,3	1,3	4,2	2,5	2,5	23,7	7,2	9,3	0,6	1,6	1,0	1,0
<b>2004</b>														
Ene	70,5	14,5	23,7	1,3	4,2	2,5	2,5	26,8	7,3	9,4	0,6	1,6	1,0	1,0
Feb	70,5	14,9	24,1	1,4	4,1	2,4	2,4	26,7	7,1	9,2	0,6	1,6	1,0	1,0

Fuente: Superintendencia de Banca y Seguros

1/ Tasas expresadas en terminos efectivos anuales.

TAMN: Es la tasa activa de mercado promedio ponderado en moneda nacional.

TIPMN: Es la tasa pasiva de mercado promedio ponderada en moneda nacional.

TAMEX: Es la tasa activa de mercado promedio ponderada en moneda extranjera.

TIPMEX: Es la tasa pasiva de mercado promedio ponderada en moneda extrabjera.

CUADRO 23

DEPARTAMENTO DE APURÍMAC: INGRESOS CORRIENTES DEL GOBIERNO CENTRAL EN TÉRMINOS NOMINALES

( Nuevos Soles )

	2003											Total	2 004		TOTAL	VARIACIÓN REAL	
	Feb.	Mar.	Abr.	May.	Jun.	Jul.	Ago.	Sep.	Oct.	Nov.	Dic.	Ene-Dic	Ene.	Feb.	2004	Feb 04/03	Ene - feb 04/03
<b>TOTAL ING. CORRIENTES (I+II)</b>	<b>1 707 836</b>	<b>1 730 520</b>	<b>1 713 457</b>	<b>1 674 247</b>	<b>1 901 406</b>	<b>1 849 156</b>	<b>2 205 204</b>	<b>1 713 645</b>	<b>1 870 750,4</b>	<b>1 753 156</b>	<b>2 068 195</b>	<b>22 586 603,8</b>	<b>2 357 356</b>	<b>n.d</b>	<b>2 357 356</b>	--	--
<b>I. INGRESOS TRIBUTARIOS</b>	<b>508 699</b>	<b>549 651</b>	<b>633 393</b>	<b>607 957</b>	<b>579 781</b>	<b>590 945</b>	<b>613 244</b>	<b>540 407</b>	<b>627 764</b>	<b>548 624</b>	<b>688 992</b>	<b>7 117 800,4</b>	<b>742 567</b>	<b>n.d</b>	<b>742 567</b>	--	--
1. Impto a los ingresos	242 494	287 916	371 361	307 337	286 574	334 907	286 990	276 126	292 763	266 900	329 325	3 590 064,4	349 863	n.d	349 863	--	--
2. Impto General a las Ventas (IGV)	158 989	145 862	139 798	186 278	181 191	132 450	200 115	155 748	211 951	165 291	225 682	2 112 045,0	262 222	n.d	262 222	--	--
3. Impto Selectivo al Consumo (ISC)	737	1 241	1 586	1 205	1 383	1 264	1 125	977	1 518	1 477	2 113	17 119,0	2 265	n.d	2 265	--	--
4. Otros Ingresos Tributarios 1/	106 479	114 632	120 648	113 137	110 633	122 324	125 014	107 556	121 532	114 956	131 872	1 398 572,0	128 217	n.d	128 217	--	--
<b>II. INGRESOS NO TRIBUTARIOS</b>	<b>1199 137</b>	<b>1 180 869</b>	<b>1 080 064</b>	<b>1 066 290</b>	<b>1 321 625</b>	<b>1 258 211</b>	<b>1 591 960</b>	<b>1 173 238</b>	<b>1 242 986,4</b>	<b>1 204 532</b>	<b>1 379 203</b>	<b>15 468 803,4</b>	<b>1 614 789</b>	<b>n.d</b>	<b>1 614 789</b>	--	--
1. FONAVI	0	151	151	0	0	0	0	0	0	0	0	302,0	0	n.d	0	--	--
2. ONP	233 704	318 539	243 494	251 838	349 303	322 289	417 055	308 783	312 596,6	345 627	360 527	3 843 407,6	522 117	n.d	522 117	--	--
3. ESSALUD	756 692	650 644	636 215	574 741	72 6835	690 004	1 124 794	821 392	875 498,8	817 644	924 532	9 936 861,8	1 062 141	n.d	1 062 141	--	--
4. Otros	208 741	211 535	200 204	239 711	245 487	245 918	50 111	43 063	54 891	41 261	94 144	1 688 232,0	30 531	n.d	30 531	--	--

FUENTE: SUNAT - SUNAD

1/ Incluye I.E.S.

CUADRO 24

## REGIÓN APURIMAC: EJECUCION PRESUPUESTAL DE INGRESOS Y GASTOS

En Nuevos Soles

CATEGORIA GENERICA	Presupto. Auto. 2003	2003										TOTAL EJECUTADO	Presupto. Auto. 2004	2004		Total Ejecutado	Variación porcentual		
		Feb.	Mar.	Abr.	May.	Jun.	Jul.	Ago.	Sep.	Oct.	Nov.			Dic.	Ene.		Feb.	Feb.04/03	Ene-Feb.04/03
<b>INGRESOS CORRIENTES</b>	10 402 539	277 570	338 802	468 393	323 250	343 236	559 396	310 790,8	514 836	383 667	648 905	618 606,07	5 469 533	8 315 354	305 556	229 014	534 570	-17,5	-44,3
IMPUESTOS													0	0	0	0	0	-	-
TASAS	1 135 085	49 633	80 093	96 996	51 680	46 158	50 766	41 333	101 196	38 014	39 281	67 616	742 491	1 241 476	77 226	52 861	130 087	6,5	0,6
CONTRIBUCIONES	45 700												0	45 900	0	0	0	-	-
VENTA DE BIENES	3 850 570	119 135	175 692	266 510	121 275	121 954	384 199	141 982	196 505	199 201	458 588	162 716	2 566 547	3 683 324	103 016	81 497	184 512	-31,6	-45,4
PRESTACION DE SERVICIOS	4 372 999	99 764	72 519	87 166	101 931	129 208	81 367	74 450	138 869	89 410	96 649	314 422	1 639 977	2 357 267	101 582	63 534	165 117	-36,3	-63,6
RENTAS DE LA PROPIEDAD	706 193	8 091	9 111	16 229	47 662	44 501	41 472	51 279	76 580	56 002	53 385	72 097	503 778	824 187	23 543	30 497	54 040	276,9	52,4
MULTAS SANCIONES Y OTROS	99 300	196											588	0	0	0	0	-100,0	-100,0
OTROS INGRESOS CORRIENTES	192 692	752	1 388	1 492	702	1 415	1 593	1 747	1 686	1 040	1 001	1 756	16 153	163 200	189	625	814	-16,9	-65,1
<b>INGRESOS DE CAPITAL</b>	54 000	0	0	0	0	0	0	0	0	0	0	0	0	0	0	0	0	0,0	0,0
VENTA DE ACTIVOS	54 000												0	0	0	0	0	-	-
AMORTIZACION POR PRESTAMOS													0	0	0	0	0	-	-
OTROS INGRESOS DE CAPITAL													0	0	0	0	0	-	-
<b>TRANSFERENCIAS</b>	6 579 417	0	0	147 501	1 181 096	156 741	1 753 533	488 408	74 528	271 520	128 706	360 015	4 562 048	20 157 687	267 139	217 309	484 448	-100,0	-100,0
TRANSFERENCIAS	6 579 417			147 501	1 181 096	156 741	1 753 533	488 408	74 528	271 520	128 706	360 015	4 562 048	20 157 687	267 139	217 309	484 448	-100,0	-100,0
<b>FINANCIAMIENTO</b>	2 146 561	0	2 146 051	0	0	0	0	0	0	-7 878	0	0	2 138 684	172 585	0	57 200	57 200	-100,0	11077,1
OPERACIONES DE CREDITO													0	0	0	0	0	-	-
SALDOS DE BALANCE	2 146 561		2 146 051							-7 878			2 138 684	172 585	0	57 200	57 200	-100,0	11077,1
<b>TOTAL</b>	<b>19 182 517</b>	<b>277 570</b>	<b>2 484 853</b>	<b>615 894</b>	<b>1 504 346</b>	<b>499 977</b>	<b>2 312 929</b>	<b>799 199</b>	<b>589 364</b>	<b>647 309</b>	<b>777 611</b>	<b>978 621</b>	<b>12 170 265</b>	<b>28 645 626</b>	<b>572 695</b>	<b>503 523</b>	<b>1 076 218</b>	<b>81,4</b>	<b>12,1</b>
<b>GASTO CORRIENTE</b>	179 927 122	12 535 329	12 557 689	15 641 292	12 883 097	14 165 093	17 587 167	14 235 957	14 158 532	13 912 378	13 929 988	17 475 288	172 766 411	185 142 319	13 213 773	14 034 681	27 248 454	12,0	3,9
PERSONAL Y OBLIGACIONES SOCIALES	130 331 309	9 433 817	9 147 073	12 021 010	9 812 459	9 734 066	13 997 156	10 426 064	10 559 194	10 664 320	10 668 984	13 257 710	130 027 426	134 973 805	10 617 243	10 704 035	21 321 278	13,5	8,0
OBLIGACIONES PREVISIONALES	22 212 232	1 714 212	1 716 043	2 353 692	1 745 583	1 733 345	2 151 685	1 721 346	1 723 400	1 722 289	1 724 276	2 182 240	22 203 010	22 769 638	1 721 227	1 730 723	3 451 950	1,0	0,7
BIENES Y SERVICIOS	26 838 813	1 385 731	1 590 658	1 226 805	1 292 006	2 623 975	1 402 635	2 055 997	1 842 809	1 482 911	1 504 177	1 920 116	19 991 950	26 731 844	830 910	1 555 632	2 386 542	12,3	-21,7
OTROS GASTOS CORRIENTES	544 768	1 570	103 915	39 785	33 049	73 707	35 691	32 550	33 129	42 858	32 550	115 222	544 026	667 032	44 393	44 290	88 683	2721,4	5549,3
<b>GASTO DE CAPITAL</b>	47 374 658	356 425	404 420	354 067	1 356 331	841 391	574 721	781 143	1 545 452	4 691 915	1 496 467	1 012 732	13 601 640	12 719 307	232 935	293 064	525 999	-17,8	-3,1
<b>INVERSIONES</b>	44 983 671	327 760	352 622	316 451	1 274 975	749 201	546 312	651 867	1 430 904	4 599 515	1 372 776	929 887	12 705 027	11 623 990	214 311	264 326	478 637	-19,4	-0,4
Administración y planeamiento	295 006	55 000	48 000		48 700			21 135	39 486	6 500	7 000	45 866	294 888	1 558 086	0	0	0	-100,0	-100,0
Agraria	5 202 097				50 000	172 000	103 451	304 619	165 000	1 195 609	251 003	76 882	2 318 563	2 741 243	0	160 000	160 000	-	-
Asistencia y previsión social	1 337 678	200 000	170 062	55 000	158 364				300 000	250 000	105 000	1 279 233	610 698	0	0	0	0	-100,0	-100,0
Educación y cultura.	2 837 296			50 000	403 000	150 000	149 564	99 790	342 000	1 272 227	200 000	77 210	2 743 791	1 782 000	69 313	18 373	87 687	-	-
Energía y recursos minerales	4 590 000												0	0	0	0	0	-	-
Industria comercio y servicios.	320 643	8 000	12 740	5 000	10 000	48 000	4 000	16 347	19 418	27 500	27 500	30 653	209 158	1 113 554	0	0	0	-100,0	-100,0
Pesca	193 533	9 900	13 320					14 537		52 780		463	91 000	535 626	0	0	0	-100,0	-100,0
Salud y saneamiento	14 610 713			76 451	150 000	30 000	40 000	19 889	300 000	624 910		389 611	1 659 610	760 000	0	0	0	-	-100,0
Trabajo													0	0	0	0	0	-	-
Transporte	15 487 835	54 860	108 500	130 000	454 911	349 201	249 297	175 551	265 000	1 311 120	637 273	204 202	3 999 915	2 122 783	144 998	85 952	230 950	56,7	101,1
Vivienda y Desarrollo Urbano	108 870									108 870			108 870	400 000	0	0	0	-	-
<b>OTROS GASTOS DE CAPITAL</b>	2 390 987	28 665	51 799	37 616	81 356	92 191	28 409	129 277	114 548	92 400	123 691	82 845	896 613	1 095 317	18 624	28 738	47 362	0,3	-24,2
Administración y planeamiento	196 741	3 900			3 900	10 075	1 050	3 870	1 818				14 845	37 800	0	0	0	-	-100,0
Agraria	55 669				3 978	3 667							0	0	0	0	0	-	-
Asistencia y previsión social													0	0	0	0	0	-	-
Educación y cultura.	324 460	9 750	4 110	14 000	36 200	62 680	5 000	5 000	47 735	32 400	51 626		272 561	234 000	7 134	4 833	11 967	-50,4	-13,3
Energía y recursos minerales													0	4 000	0	0	0	-	-
Industria comercio y servicios.	18 000												0	0	0	0	0	-	-
Pesca	300 000												0	90 000	0	0	0	-	-
Salud y saneamiento	1 363 422	11 803	37 790	21 012	41 178	12 497	9 784	119 907	30 223	20 000	50 000	47 780	420 576	622 017	10 340	23 905	34 245	102,5	12,6
Trabajo	72 695	3 112		2 604						777			6 493	78 500	0	0	0	-100,0	-100,0
Transporte	60 000	101	9 899			9 446	2 500	500	8 995		2 065		35 398	0	0	0	0	-100,0	-100,0
Vivienda y Desarrollo Urbano													0	0	0	0	0	-	-
<b>TOTAL</b>	<b>227 301 780</b>	<b>12 891 755</b>	<b>12 962 109</b>	<b>15 995 359</b>	<b>14 239 428</b>	<b>15 006 485</b>	<b>18 161 888</b>	<b>15 017 100</b>	<b>15 703 984</b>	<b>18 604 293</b>	<b>15 426 455</b>	<b>18 488 020</b>	<b>186 368 051</b>	<b>197 861 626</b>	<b>13 446 708</b>	<b>14 327 744</b>	<b>27 774 453</b>	<b>11,1</b>	<b>3,8</b>