

# SÍNTESIS ECONÓMICA REGIÓN MADRE DE DIOS DICIEMBRE 2003

## INTRODUCCIÓN

Este mes, el **Índice de Precios al Consumidor** de Puerto Maldonado disminuyó 0,20 por ciento, acumulándose en el 2003 una variación de 1,13 por ciento.

La cotización promedio del **tipo de cambio** fue de S/. 3,472, nivel que implicó una apreciación nominal acumulada en el año de 1,2 por ciento. Con ello, se mantuvo la ligera tendencia apreciativa del nuevo sol.

En diciembre, el **valor bruto de la producción agropecuaria** (VBP) de la región se contrajo 18,7 por ciento respecto del correspondiente a similar mes del 2002, debido principalmente a que la producción agrícola disminuyó 32,4 por ciento, en tanto que la pecuaria creció 2,1 por ciento. Con estas cifras, el VBP agropecuario del 2003 superó al del 2002 en 2,6 por ciento.

La **extracción minera** del mes alcanzó un volumen de 1 428 kg de oro, superior en 71,2 por ciento a lo registrado en similar mes del 2003. Con ello, la producción del 2003 fue de 12 776 kg, superando en 1,6 por ciento la del 2002.

En diciembre, la **pesca** registró un desembarque de 17 593 kg, de los cuales 17 540 kg fueron de pescado fresco, sin embargo, este volumen fue menor en 35,6 por ciento al registrado en igual mes del 2002. Este año el desembarque disminuyó 19 por ciento.

En diciembre, la **generación de electricidad** fue 1 509 mwh, mayor en 4,3 por ciento respecto a lo de igual mes del 2002, debido al incremento en la generación de energía de tipo térmico. En el 2003, la producción de energía aumentó 0,5 por ciento respecto al registrado en el 2002.

En cuanto al sector de servicios, en diciembre, la **actividad turística** mostró una relativa mejora, así los arribos a los establecimientos de hospedaje fueron 6 973, cifra mayor en 4,7 por ciento respecto a los de diciembre del 2002, debido al mayor flujo de visitantes extranjeros (49,4 por ciento). Sin embargo, en el 2003 los arribos disminuyeron 6,8 por ciento en comparación a los del año anterior, debido principalmente a la disminución de turistas nacionales (-13,1 por ciento).

En diciembre, los **ingresos corrientes del gobierno central** fueron de S/. 899 mil, importe mayor en 47,7 por ciento al registrado en igual mes del 2002. Debido a ello, los ingresos corrientes en el 2003 fueron de S/. 9 939 miles, superiores en 8,6 por ciento a los registrados en el año precedente.

Por el lado del sistema financiero, el saldo de los **depósitos** en el sistema financiero regional ascendió a S/.32 174 miles, importe mayor en 14,4 por ciento con relación al de diciembre del 2002, explicado principalmente por el incremento de las captaciones en el sistema no bancario (55,8 por ciento), específicamente el aumento de los ahorros en las Cajas Municipales de Arequipa (80,4 por ciento) y Tacna (47,6 por ciento).

Asimismo, al finalizar este mes, el **saldo de colocaciones** del sistema financiero regional fue de S/. 30 023 miles, mayor en 36,9 por ciento (en términos reales) respecto al de igual mes del 2002, habiendo aumentado los créditos otorgados por el sistema no bancario (42 por ciento). Las colocaciones otorgadas por el sistema bancario disminuyeron 11 por ciento en el último año.

## I. INFLACIÓN Y TIPO DE CAMBIO

Este mes, el Índice de Precios al Consumidor de Puerto Maldonado disminuyó 0,20 por ciento, acumulándose en el 2003 una variación de 1,13 por ciento.

En diciembre, la disminución del IPC se explica por la caída del precio de las frutas (-10 por ciento), hortalizas y legumbres frescas (-1,4 por ciento) y leguminosas y derivados (-0,5 por ciento).

La variación acumulada del 2003 (1,13 por ciento) se explica por el incremento de los precios del tabaco (28,6 por ciento), tubérculos y raíces (17,2 por ciento), libros, periódicos y revistas (9,3 por ciento), energía eléctrica (8,1 por ciento), energía eléctrica y combustibles (7,3 por ciento), combustibles y lubricantes (6,9 por ciento) y alimentos y bebidas y consumos fuera del hogar (3,8 por ciento).

CIUDAD DE PUERTO MALDONADO : VARIACIÓN DEL ÍNDICE DE PRECIOS AL CONSUMIDOR.  
BASE AÑO 1994 = 100

GRANDES GRUPOS DE CONSUMO	Variación mensual			Variación acumulada	
	Dic. 2002	Nov. 2003	Dic. 2003	Ene-dic. 2002	Ene-dic. 2003
<b>ÍNDICE GENERAL</b>	<b>0,64</b>	<b>-0,08</b>	<b>-0,20</b>	<b>0,23</b>	<b>1,13</b>
1.Alimentos y Bebidas	0,82	-0,10	-0,34	-1,04	0,55
2.Vestido y Calzado	0,00	0,00	0,00	1,73	0,06
3.Alq.Viv. Combustibles y Electricidad	1,47	-0,28	-0,16	3,34	3,64
4.Muebles, Ens. y Mantenimiento de Vivienda	-0,03	-0,21	-0,21	2,27	0,26
5.Cuidados, Conservación de la Salud	0,00	0,02	0,02	-9,63	-0,11
6.Transportes y Comunicaciones	-0,35	-0,03	0,01	1,42	1,52
7.Esparc. Diversos Servicios Culturales y Enseñanza	-0,08	0,00	0,00	1,63	2,13
8.Otros Bienes y Servicios	0,00	0,54	0,54	3,29	2,56

FUENTE: Instituto Nacional de Estadística e Informática - Of. Puerto Maldonado.

### Expectativas macroeconómicas

Entre el 17 y 31 de diciembre, el BCR llevo a cabo la Encuesta Mensual de expectativas macroeconómicas entre 28 empresas financieras,

345 empresas no financieras y 17 analistas económicos. Los resultados de la encuesta se presentan en el cuadro siguiente:

ENCUESTA DE EXPECTATIVAS MACROECONÓMICAS

		Instituciones sistema financiero	Empresas no financieras	Analistas económicos
Inflación (%)				
Anual:	2004	2,00	2,20	2,00
	2005	2,50	2,50	2,40
Crecimiento del PBI (%)				
Anual:	2004	4,00	4,00	4,00
	2005	3,90	4,00	4,00
Tipo de cambio (S/. Por US\$)				
Diciembre	2004	3,51	3,55	3,50
	2005	3,57	3,62	3,60

Este mes, la cotización promedio fue de S/. 3,472, nivel que implicó una apreciación nominal acumulada en el año de 1,2 por ciento. Con ello, se mantiene la ligera tendencia apreciatoria.

En términos reales, el tipo de cambio tendría una variación apreciatoria respecto a noviembre. Con ello, el tipo de cambio real acumula una apreciación de 7,7 por ciento en el año.

## II. PRODUCCIÓN

### 1. Sector agropecuario

#### 1.1 Producción agropecuaria

En diciembre, el valor bruto de la producción agropecuaria (VBP) regional se contrajo 18,7 por ciento respecto del correspondiente a similar mes del 2002, debido a que el subsector agrícola disminuyó 32,4 por ciento en tanto que la parte pecuaria creció 2,1 por ciento. Sin embargo, durante el 2003, el valor bruto de la producción agropecuaria aumentó 2,6 por ciento respecto del año anterior.

La caída del mes en el subsector agrícola se explica principalmente por los menores volúmenes de producción en arroz (-92 por ciento), maíz amarillo duro (-30 por ciento), papaya (-34 por ciento), plátano (-29,8 por ciento) y yuca (-29,6 por ciento). Por el contrario, en la parte pecuaria, al aumentar la demanda originada principalmente por los pobladores migrantes de la sierra, han impulsado la oferta en la saca de estos animales.

Durante el mes los mayores incrementos en la producción de carnes se registraron en ovino (25,1 por ciento), porcino (14,3 por ciento) y aves (8,8 por ciento). Por el contrario, la producción de huevos disminuyó 13,6 por ciento, debido al menor número de aves de postura. En esta región, los elevados costos del flete en el transporte de los insumos restringen la crianza de aves.

Por su parte, el incremento de 2,6 por ciento del VBP agropecuario en el 2003 se sustenta principalmente en el incremento de la producción pecuaria (8,6 por ciento), en tanto que la parte agrícola se contrajo ligeramente (-0,2 por ciento). Dentro de la actividad pecuaria destacan la mayor producción de carnes de ovino (76 por ciento), aves (16,5 por ciento), porcino (13,2 por ciento) y huevos (19 por ciento).

**Región Madre de Dios: Valor bruto de producción agropecuaria (Miles de S/. de 1994)**

	Importancia en VBP 2003	Valor bruto de producción			Variación % Dic. 2003/ 2002	Enero-diciembre		Var. %
		Dic. 2002	Nov. 2003	Dic. 2003		2002	2003	
1. Agropecuario	100,0	2 032	1 737	1 653	-18,7	27 035	27 726	2,6
1.1 Agrícola	67,2	1 222	941	826	-32,4	18 657	18 629	-0,2
1.2 Pecuaria	32,8	810	796	827	2,1	8 378	9 097	8,6

El VBP corresponde a precios de 1994

**Región Madre de Dios: Avance de la producción agropecuaria (toneladas)**

	Importancia en VBP 2003	Producción (t)			Variación % Dic.2003/ 2002	Enero-diciembre		Var. %
		Dic. 2002	Nov. 2003	Dic. 2003		2002	2003	
1. Agropecuario	100,0							
1.1 Agrícola	67,2	3 413	2 406	2 272	-33,4	44 779	37 759	-15,7
Yuca	15,5	974	821	686	-29,6	11 130	8 431	-24,2
Plátano	15,6	1 221	844	857	-29,8	11 901	9 852	-17,2
Castaña	29,3	19	40	20	5,1	972	1 855	90,9
Arroz	10,6	164	13	12	-92,3	6 795	5 486	-19,3
Maíz amarillo	9,0	256	51	98	-61,6	5 887	4 141	-29,7
Papayo	4,6	311	120	206	-33,7	2 407	2 332	-3,1
Otros	15,5	466	515	391	-16,1	5 684	5 658	-0,5
1.2 Pecuaria	32,8	373	361	380	1,91	4 117	4 189	1,75
1.2.1 Carne	82,9	203	203	211	3,78	2 038	2 254	10,58
Aves	33,6	93	93	102	8,84	841	979	16,49
Vacunos	40,9	90	89	86	-4,08	1 013	1 050	3,62
Ovinos	1,7	3	5	4	25,08	25	44	76,28
Porcino	6,6	16	14	19	14,34	158	179	13,17
1.2.2 Huevos	8,3	28	23	24	-13,58	301	357	18,87
1.2.3 Leche	8,8	140	134	144	2,32	1 778	1 577	-11,27

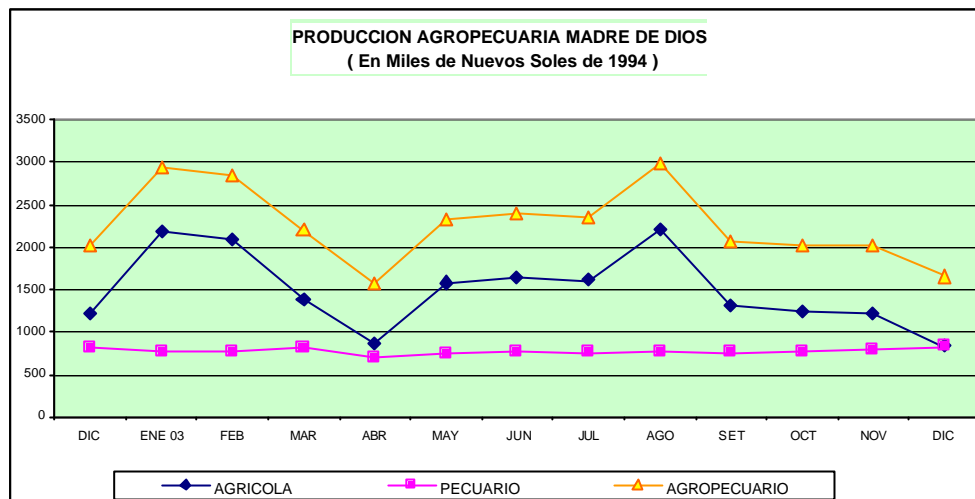

## 1.2. Siembras por campaña

Este mes, las labores de siembra se retrasaron debido a la falta de lluvias, sin embargo, los agricultores avanzaron con la preparación de tierras y, simultáneamente, se intensificaron las cosechas en maíz amarillo duro. En diciembre, se instalaron 548 ha de cultivos, acumulando en el periodo agosto-diciembre 2003 una superficie de 10 415 ha, que representan un incremento de 22,3 por ciento respecto al mismo periodo de la

campana anterior. A nivel del avance de la campana, las mayores siembras correspondieron a maíz amarillo duro (45 por ciento) y arroz (24 por ciento). De lo programado para los principales cultivos regionales (1 280 ha) han sido cubiertas las metas en arroz y maíz amarillo duro, debiendo iniciarse las siembras de frijol a partir de abril del 2004, mientras que la de yuca y plátano se prevé a lo largo del año.

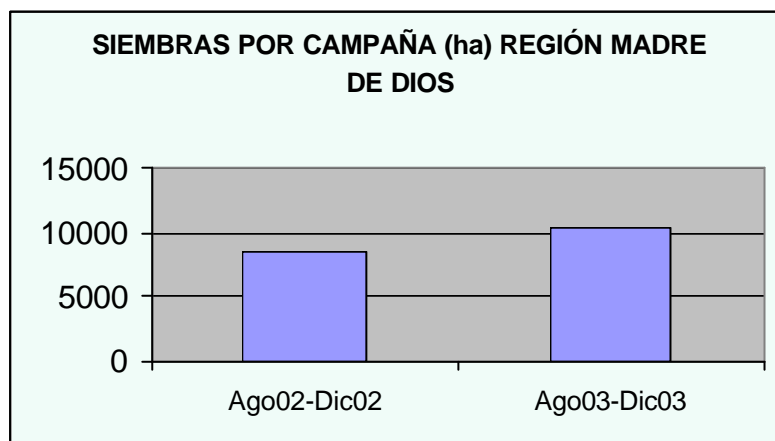

## 2. Sector minero

La actividad minera en la región se ha visto afectada relativamente por el incremento del caudal de los ríos, por lo que muchos extractores artesanales han trasladado sus actividades a zonas más alejadas de lo habitual, situación normal en esta época.

La extracción minera alcanzó los 1 428 kg de oro, volumen superior en 71,2 por ciento a lo registrado en similar mes del 2003.

La producción del 2003 es la más alta de los 14 últimos años, en efecto, fueron extraídas 12 776 kg, superando en 1,6 por ciento la del 2002. En diciembre, el precio promedio del gramo de oro fue de S/. 43,29 (US\$ 12,52).

MADRE DE DIOS: PRODUCCIÓN MINERA (kg)

	2002	2003		Enero-diciembre		Variación %	
	Dic.	Nov.	Dic.	2002	2003	Dic.2003/ dic.2002	Ene.-dic. 2003/2002
Extracción de oro	834	1 522	1 428	12 576	12 776	71,2	1,6

Fuente: Dirección Regional de Energía y Minas de Madre de Dios

## 3. Sector pesca

En diciembre, el desembarque de productos hidrobiológicos fue de 17 593 kg, de los cuales 17 540 kg fueron de pescado fresco y 53 kg de pescado salpreso. Este volumen fue menor en 36 por ciento al registrado en diciembre del 2002.

del mismo periodo del año anterior, debido tanto al menor desembarque de pescado seco salado (-42,5 por ciento) y de pescado fresco (-19,5 por ciento). La escasez del recurso se asocia al incremento de la demanda poblacional y a los cambios climáticos.

Durante el 2003 se han desembarcado 246 481 kg de pescado, cifra 19,8 por ciento menor a la

Este mes se registró producción acuícola solo de la especie Gamitana.

REGIÓN MADRE DE DIOS  
Indicadores de pesca

ESPECIE	2002	2003		Enero-diciembre		Variación %I	
	Dic.	Nov.	Dic.	2002	2003	Dic.2003/ dic.2002	Ene.-dic. 2003/2002
<b>DESEMBARQUE (kg)</b>	<b>27 331</b>	<b>25 252</b>	<b>17 593</b>	<b>307 409</b>	<b>246 481</b>	<b>-35,6</b>	<b>-19,8</b>
Fresco	26 844	24 798	17 540	303 502	244 182	-34,7	-19,5
Salpreso	0	0	53	0	53	0	0
Seco salado	487	454	0	3 907	2 246	-100,0	-42,5
<b>PROD. ACUÍCOLA (kg)</b>	<b>0</b>	<b>0</b>	<b>1 500</b>	<b>7 968</b>	<b>5 171</b>	<b>0,0</b>	<b>-35,1</b>

Fuente: D. Reg. Pesquería Madre de Dios

## 4. Sector energía

En diciembre, la generación eléctrica fue 1 509 mwh, mayor en 4,3 por ciento respecto al de igual mes del 2002, debido al incremento en la generación de energía de tipo térmico. Asimismo, la producción de energía durante el 2003 se incrementó 0,5 por ciento respecto del año anterior.

Por su parte, la venta de energía fue de 1 300 mwh, incrementándose 10,1 por ciento, comparado con similar mes del 2002, debido a la mayor venta al mercado regulado. Del mismo modo, la venta de energía en el 2003 superó en 5,6 por ciento la del año anterior.

**REGION MADRE DE DIOS: GENERACIÓN Y VENTA DE ENERGÍA ELÉCTRICA (MWH)**

	2002		2003		Var. % Dic.2003/ 2002	Enero-diciembre		Var. % Ene-dic. 2003/2002
	Dic.		Nov	Dic		2002	2003	
<b>GENERACIÓN DE ENERGÍA</b>	<b>1 446</b>		<b>1 520</b>	<b>1 509</b>	<b>4,3</b>	<b>16 723</b>	<b>16 809</b>	<b>0,5</b>
Hidráulica	0			0	-	0	0	0,0
Térmica	1 446		1 520	1 509	4,3	16 723	16 809	0,5
<b>VENTA DE ENERGIA</b>	<b>1 181</b>		<b>1 338</b>	<b>1 300</b>	<b>10,1</b>	<b>13 948</b>	<b>14 729</b>	<b>5,6</b>
<b>MERCADO REGULADO</b>	<b>1 181</b>		<b>1 338</b>	<b>1 300</b>	<b>10,1</b>	<b>13 948</b>	<b>14 729</b>	<b>5,6</b>
<b>Media tensión</b>	222		249	236	6,3	2 796	2 845	1,7
<b>Baja tensión</b>	959		1 089	1 064	11,0	11 152	11 884	6,6
Alumbrado público	106		109	107	1,4	1 317	1 237	-6,0
No residencial	187		234	228	21,8	1 972	2 389	21,2
Residencial	666		746	729	9,5	7 863	8 185	4,1
Otros	0			0	-	0	72	-
<b>MERCADO LIBRE</b>								

Fuente: EGEMSA, Electro Sur Este S.A.A.

### 5. Sector turismo

Este mes, los arribos a los establecimientos de hospedaje de Madre de Dios fueron de 6 973, cifra mayor en 4,7 por ciento respecto a los de diciembre del 2002, debido al mayor flujo de turistas extranjeros (49,4 por ciento).

En el 2003, los arribos disminuyeron 6,8 por ciento en comparación a los del 2002, debido a la disminución de visitantes nacionales (-13,1 por ciento), en tanto que las visitas de extranjeros aumentó 9,0 por ciento.

Por su parte, en diciembre se registraron 11 841 pernотaciones, cifra mayor en 4,6 por ciento comparada igual mes del 2002, debido al mayor número de pernотaciones de turistas extranjeros (64 por ciento). Sin embargo, durante el 2003, las pernотaciones disminuyeron 4,7 por ciento, debido a la caída del flujo de visitantes nacionales (-13,4 por ciento).

**REGIÓN MADRE DE DIOS: INDICADORES DE TURISMO**

	2002		2003		Var % Dic.2003/ dic.2002	Enero-diciembre		Var % Ene.-dic. 2003/2002
	Dic.		Nov.	Dic.		2002	2003	
<b>ARRIBOS</b>	<b>6 660</b>		<b>5 817</b>	<b>6 973</b>	<b>4,7</b>	<b>88 875</b>	<b>82 797</b>	<b>-6,8</b>
Nacionales	5 421		4 352	5 122	-5,5	63 528	55 175	-13,1
Extranjeros	1 239		1 465	1 851	49,4	25 347	27 622	9,0
<b>PERNOCTES</b>	<b>11 321</b>		<b>10 448</b>	<b>11 841</b>	<b>4,6</b>	<b>158 767</b>	<b>151 232</b>	<b>-4,7</b>
Nacionales	8 905		7 015	7 879	-11,5	105 659	91 551	-13,4
Extranjeros	2 416		3 433	3 962	64,0	53 108	59 681	12,4

Fuente: Dirección Regional de industria y Turismo Madre de Dios

### III. SECTOR EXTERNO

Durante el mes, las importaciones fueron de US\$ 79,4 miles, mayor en 149,1 por ciento respecto al mismo mes del año anterior. Asimismo, en el 2003 las importaciones ascendieron a US\$ 353,1 miles, importe superior en 290 por ciento con relación al año anterior.

En diciembre, el 56,2 por ciento de las importaciones fueron en insumos para la industria, 40,3 por ciento bienes de capital y 3,5 por ciento bienes de consumo duraderos. Por su

parte, del total importado en el 2003, un 55,1 por ciento correspondió a insumos, principalmente para la industria, 36,9 por ciento fueron bienes de capital y 8 por ciento bienes de consumo, principalmente duraderos. Es destacable el incremento de las importaciones de bienes duraderos, materias primas para la industria, materiales de construcción y equipos de transporte, en tanto que para la agricultura disminuyó 40,5 por ciento.

**REGIÓN MADRE DE DIOS: IMPORTACIONES SEGÚN USO O DESTINO ECONÓMICO**  
(En US dólares )

	2002	2003		Var. %	Enero-diciembre		FLUJO	Var. %
	Dic.	Nov.	Dic.	Dic.2003/ 2002	2002	2003		
<b>TOTAL IMPORTACIONES (FOB)</b>	<b>31 890</b>	<b>4 377</b>	<b>79 446</b>	<b>149,1</b>	<b>90 536</b>	<b>353 129</b>	<b>262 593</b>	<b>290,0</b>
<b>I. BIENES DE CONSUMO</b>	<b>0</b>	<b>1 128</b>	<b>2 781</b>	<b>-</b>	<b>17 321</b>	<b>28 189</b>	<b>10 868</b>	<b>62,7</b>
No duraderos	0	0	0	-	17 321	8 476	-8 845	-51,1
Duraderos	0	1 128	2 781	-	0	19 714	19 714	-
<b>II. INSUMOS</b>	<b>0</b>	<b>0</b>	<b>44 650</b>	<b>-</b>	<b>0</b>	<b>194 714</b>	<b>194 714</b>	<b>-</b>
Combustibles, lubricantes y conexos	0	0	0	-	0	190	190	-
Materias primas para la agricultura	0	0	0	-	0	9	9	-
Materias primas para la industria	0	0	44 650	-	0	194 515	194 515	-
<b>III. BIENES DE CAPITAL</b>	<b>31 890</b>	<b>3 249</b>	<b>32 015</b>	<b>0,4</b>	<b>63 906</b>	<b>130 225</b>	<b>66 320</b>	<b>103,8</b>
Materiales de construcción	3 291	3 249	1 610	-51,1	7 069	52 264	45 195	639,3
Para la agricultura	25 134	0	4 868	-80,6	33 589	19 982	-13 608	-40,5
Para la industria	0	0	10 657	-	0	31 884	31 884	-
Equipos de transporte	3 464	0	14 880	329,5	23 247	26 095	2 848	12,3
<b>IV. OTROS BIENES</b>	<b>0</b>	<b>0</b>	<b>0</b>	<b>-</b>	<b>9 309</b>	<b>0</b>	<b>-9 309</b>	<b>-100,0</b>

FUENTE: Intendencia de Puerto Maldonado.

## IV. FINANZAS PÚBLICAS

### 1. Ingresos corrientes del Gobierno Central

En diciembre, los ingresos corrientes del gobierno central fueron de S/. 899 mil, importe mayor en 47,7 por ciento al registrado en igual mes del 2002. Debido a ello, los ingresos corrientes acumulados en el 2003 sumaron S/. 9 939 miles, monto mayor en 8,6 por ciento al registrado el año anterior.

Este mes los ingresos tributarios representaron 49,8 por ciento del total, mientras que los no tributarios constituyeron el 50,2 por ciento.

El aumento de los ingresos corrientes se debe al incremento de los montos recaudados en los

ingresos no tributarios (121 por ciento) debido al aumento por concepto de ONP (2 854 por ciento) y los ingresos tributarios tuvieron un crecimiento de 10,7 por ciento.

En el 2003, el aumento de los ingresos corrientes (8,6 por ciento) se sustenta en la mejor evolución de los ingresos no tributarios que aumentaron 39,4 por ciento, en tanto que los ingresos tributarios cayeron 12 por ciento, principalmente por la disminución en la recaudación del IGV (-61,8 por ciento) y del impuesto a las importaciones (-39,8 por ciento).

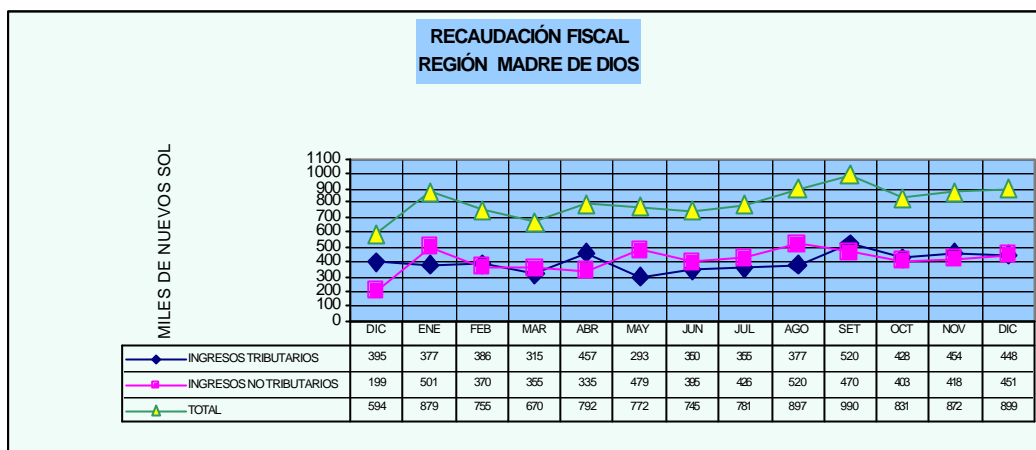

**MADRE DE DIOS: INGRESOS CORRIENTES DEL GOBIERNO CENTRAL  
(S/.)**

	2002	2003		VAR. % REAL	
	DIC	NOV	DIC	DIC. 2003/ 2002	ENE-DIC 2003/2002
<b>TOTAL</b>	594 072	872 233	899 471	47,7	8,6
<b>I. INGRESOS TRIBUTARIOS</b>	394 754	453 822	448 034	10,7	-12,0
1. Impuesto a los ingresos	218 574	254 252	298 793	33,4	32,9
2. Impuesto a las importaciones	38 644	80 007	46 629	17,7	-39,8
3. Impuesto General a las Ventas (IGV)	106 596	77 578	58 912	-46,1	-61,8
4. Impuesto Selectivo al Consumo (ISC)	0	0	0	0,0	0,0
5. Otros ingresos tributarios 1/	30 940	41 985	43 700	37,8	-21,5
<b>II. INGRESOS NO TRIBUTARIOS</b>	199 318	418 411	451 437	121,0	39,4
1. Fonavi	0	0	1 676	0,0	0,0
3. ONP	2 689	83 254	81 416	2 854,4	60,7
4. EsSalud	163 050	295 474	327 637	96,1	37,1
5. Otros	33 579	39 683	40 708	18,3	21,1

FUENTE: SUNAT – SUNAD

1/ Incluye I.E.S.

## 2. Gobierno Regional Madre de Dios

Este mes, la ejecución de Gastos del Gobierno Regional de Madre de Dios fue de S/. 5 969 miles, monto mayor en 70,9 por ciento comparado con igual mes del 2002. Los gastos corrientes representaron 85,7 por ciento del total, mientras que los gastos de capital el 14,3 por ciento. Los gastos de capital fueron mayores (469,7 por ciento) respecto al de igual mes del año anterior.

Asimismo, durante el 2003 los Gastos del Gobierno Regional de Madre de Dios fueron de S/. 57 409 miles, superiores en 23 por ciento con relación a lo ejecutado en similar lapso del 2002. Los gastos de capital en este periodo fueron de S/. 5 889 miles, mayores en 27,1 por ciento comparado con análogo lapso del año anterior.

**REGION MADRE DE DIOS: EJECUCION PRESUPUESTAL DE GASTOS**

CATEGORÍA GENÉRICA	2002	Ejecutado	2003	Ejecutado	Variación porcentual	
	Dic.	Ene-dic. 2002	Dic.	Ene-dic. 2003	Dic. 2003/ 2002	Ene-dic. 2003/2002
<b>GASTO CORRIENTE</b>	<b>3 344</b>	<b>42 057</b>	<b>5 119</b>	<b>51 521</b>	<b>53,1</b>	<b>22,5</b>
Personal y obligaciones sociales	3 048	34 177	3 766	38 090	23,5	11,4
Obligaciones previsionales	72	750	345	3 495	376,3	365,8
Bienes y servicios	223	7 011	975	9 286	337,4	32,5
Otros gastos corrientes	0	118	33	650	0,0	448,5
<b>GASTO DE CAPITAL</b>	<b>149</b>	<b>4 633</b>	<b>850</b>	<b>5 889</b>	<b>469,7</b>	<b>27,1</b>
Inversiones	149	4 300	842	5 547	464,4	29,0
Otros gastos de capital	0	333	8	342	0,0	2,6
<b>TOTAL</b>	<b>3 493</b>	<b>46 690</b>	<b>5 969</b>	<b>57 409</b>	<b>70,9</b>	<b>23,0</b>



## V. MONEDA Y CRÉDITO

### 1. Liquidez del sistema financiero

A fines de diciembre, el saldo de los depósitos en el sistema financiero regional ascendió a S/. 32 174 miles, importe que con relación al saldo en diciembre del 2002 aumentó 14,4 por ciento en términos reales, explicado, principalmente, por el incremento de los ahorros en el sistema no bancario (55,8 por ciento), debido a las mayores captaciones efectuadas por las Cajas Municipales de Arequipa (80,4 por ciento) y Tacna (47,6 por ciento). En el sistema bancario el crecimiento de los ahorros fue nulo.

Con relación al mes anterior, los depósitos aumentaron (en términos reales) 3,3 por ciento. El sistema no bancario aportó con un crecimiento de 5,8 por ciento y el bancario con 1,9 por ciento, destacando la Caja Municipal Arequipa con un crecimiento de 31,2 por ciento.

La participación del sistema no bancario en la liquidez total era de 25,9 por ciento en diciembre del año pasado y actualmente se sitúa en 35,3 por ciento.

DEPÓSITOS EN EL SISTEMA FINANCIERO  
(Saldo en miles de S/.)

ENTIDADES FINANCIERAS	MADRE DE DIOS			VARIACIÓN % REAL	
	Dic. 2002	Nov. 2003	Dic. 2003	Dic 2003/ dic 2002	Dic 2003/ nov 2003
<b>I. SISTEMA BANCARIO</b>	<b>20 322</b>	<b>20 307</b>	<b>20 820</b>	<b>0,0</b>	<b>1,9</b>
Banco de la Nación	0	0	0	0	0
BANCA MÚLTIPLE	20 322	20 307	20 820	0,0	1,9
Crédito	20 322	20 307	20 820	0,0	1,9
<b>II.SISTEMA NO BANCARIO</b>	<b>7 110</b>	<b>10 675</b>	<b>11 354</b>	<b>55,8</b>	<b>5,8</b>
Caja Municipal Arequipa	1 790	2 508	3 309	80,4	31,2
Caja Municipal Tacna	5 320	8 168	8 045	47,6	-2,1
<b>TOTAL SISTEMA FINANCIERO</b>	<b>27 432</b>	<b>30 982</b>	<b>32 174</b>	<b>14,4</b>	<b>3,3</b>
TOTAL M/N	9 978	13 994	13 969	36,6	-0,7
TOTAL M/E	17 454	16 989	18 205	1,8	6,6

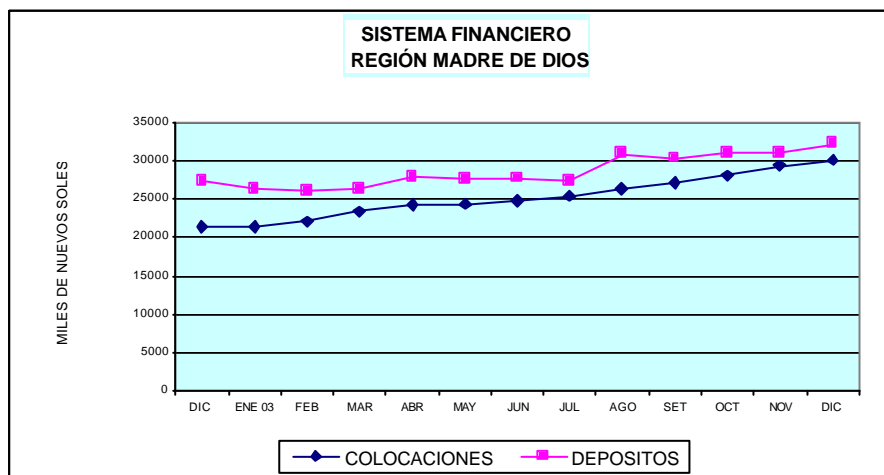

## 2. Crédito al sector privado

Al finalizar diciembre, el saldo de colocaciones del sistema financiero regional fue de S/. 30 023 miles, mayor en 2,1 por ciento (en términos reales) respecto al del mes anterior, habiendo aumentado los créditos otorgados por el sistema no bancario (2,3 por ciento). Asimismo, respecto a las cifras de diciembre del 2002, el saldo de colocaciones aumentó 36,9 por ciento en términos reales.

El incremento de los créditos en los 12 últimos meses se debe principalmente al aumento de las

colocaciones en el sistema no bancario (42,1 por ciento), debido al mayor dinamismo de CMAC Tacna (43,3 por ciento) y CMAC Arequipa (39,9 por ciento), entidades que ostentan la mayor participación de mercado en esta plaza bancaria, debido al mayor impulso que otorgan a los segmentos de micro y pequeña empresas.

En los 12 últimos meses, el crédito en moneda extranjera creció 83,4 por ciento (en términos reales) y representa 28,7 por ciento del total de créditos otorgados por el sistema financiero.

### COLOCACIONES EN EL SISTEMA FINANCIERO (Saldo en miles de S/.)

ENTIDADES FINANCIERAS	MADRE DE DIOS			VARIACION % REAL	
	Dic. 2002	Nov. 2003	Dic. 2003	Dic 2003/ dic 2002	Dic 2003/ Nov 2003
<b>I. SISTEMA BANCARIO</b>	<b>2 077</b>	<b>1 911</b>	<b>1 884</b>	<b>-11,5</b>	<b>-2,0</b>
Banco de la Nación	0	0	0	0	0
BANCA MÚLTIPLE	2 077	1 911	1 884	-11,5	-2,0
Crédito	2 077	1 911	1 884	-11,5	-2,0
<b>II.SISTEMA NO BANCARIO</b>	<b>19 321</b>	<b>27 340</b>	<b>28 139</b>	<b>42,1</b>	<b>2,3</b>
Caja Municipal Arequipa	6 763	9 653	9 694	39,9	-0,1
Caja Municipal Tacna	12 558	17 687	18 444	43,3	3,7
<b>TOTAL SISTEMA FINANCIERO</b>	<b>21 398</b>	<b>29 251</b>	<b>30 023</b>	<b>36,9</b>	<b>2,1</b>
<b>TOTAL M/N</b>	16 815	20 671	21 412	24,3	3,0
<b>TOTAL M/E</b>	4 582	8 580	8 611	83,4	-0,2

En la Región Madre de Dios, al finalizar diciembre el coeficiente de cartera pesada en el sistema financiero fue de 4,2 por ciento, que implica un incremento respecto al del mes anterior en 0,75 puntos porcentuales. Asimismo,

en el último año este coeficiente ha aumentado en 1,1 puntos porcentuales, debido principalmente a un incremento de las cuentas morosas en el sistema bancario y no bancario.

### REGIÓN MADRE DE DIOS: COEFICIENTES DE CARTERA PESADA (En porcentajes)

	Dic-2002	Nov. 2003	Dic. 2003
Banca múltiple	19,27	21,96	22,37
Banca corporativa	19,27	21,96	22,37
Banca de consumo	0,00	0,00	0,00
Sistema no bancario	1,35	2,16	2,98
Caja Municipal Arequipa	0,10	0,87	2,96
Caja Municipal Tacna	2,03	2,86	2,99
<b>SISTEMA FINANCIERO</b>	<b>3,09</b>	<b>3,45</b>	<b>4,20</b>

**CUADRO 01**

**PUERTO MALDONADO: INDICE DE PRECIOS AL CONSUMIDOR**

(Año base 1994)

	Indice I.P.C.	Inflación IPC			Inflación Mensual por Grandes Grupos de Consumo							
		Mensual	Acumulada	Anualizada	Alimentos y	Vestido y	Alq. Viv.	Muebles y	Cuidados y	Transp. y	Esparcim.	Otros
					Bebidas	Calzado	Comb.-Elect.	Enseres	Cons. de Salud	Comunic.	Serv. Enseñ.	Bienes y Ss.
<b>2002</b>												
Dic.	159,02	0,64	0,23	0,23	0,82	0,00	1,47	-0,03	0,00	-0,35	-0,08	0,00
<b>2003</b>												
Ene.	159,88	0,54	0,54	0,85	0,35	-0,22	2,28	0,31	0,90	0,43	-0,15	0,00
Feb.	160,74	0,54	1,08	1,67	0,44	0,05	0,41	0,26	0,15	2,37	0,65	0,00
Mar	160,75	0,01	1,09	2,23	-0,57	-0,02	1,29	-0,17	0,05	1,56	1,58	0,00
Abr	161,83	0,67	1,77	2,88	1,26	0,16	0,37	0,06	-0,62	-1,64	0,04	0,34
May	160,78	-0,65	1,11	2,19	-0,85	0,00	-0,22	-0,11	0,27	-1,71	-0,05	0,42
Jun	160,20	-0,36	0,75	2,12	-0,61	0,09	-0,05	0,00	0,00	-0,09	0,00	0,25
Jul	159,73	-0,30	0,45	1,83	-0,48	0,00	-0,35	-0,06	0,38	0,01	0,02	0,43
Ago	160,08	0,22	0,67	2,76	0,26	0,00	0,06	0,00	0,00	0,52	0,00	0,43
Sep	161,09	0,63	1,31	2,88	1,04	0,00	-0,02	0,00	0,00	0,24	0,00	0,14
Oct	161,14	0,03	1,34	2,28	0,08	0,00	0,01	0,05	-1,24	-0,12	0,02	0,00
Nov	161,01	-0,08	1,25	1,90	-0,10	0,00	-0,28	-0,21	0,02	-0,03	0,00	0,54
Dic	160,82	-0,12	1,13	1,13	-0,23	0,00	0,12	0,00	0,00	0,03	0,00	0,00

FUENTE: INEI- Puerto Maldonado

CUADRO 02

**TIPO DE CAMBIO PROMEDIO DEL PERIODO (Nuevos Soles por U.S. dólar) 1/**

Average Exchange Rate (Nuevos Soles per dollar)

	Promedio del período <i>Period Average</i>									Fin de período <i>End of Period</i>								
	Interbancario <i>Interbanking Rate</i>			Bancario <i>Banking Rate</i>			Informal <i>Informal Rate</i>			Interbancario <i>Interbanking Rate</i>			Bancario <i>Banking Rate</i>			Informal <i>Informal Rate</i>		
	Compra <i>Bid</i>	Venta <i>Ask</i>	Promedio <i>Average</i>	Compra <i>Bid</i>	Venta <i>Ask</i>	Promedio <i>Average</i>	Compra <i>Bid</i>	Venta <i>Ask</i>	Promedio <i>Average</i>	Compra <i>Bid</i>	Venta <i>Ask</i>	Promedio <i>Average</i>	Compra <i>Bid</i>	Venta <i>Ask</i>	Promedio <i>Average</i>	Compra <i>Bid</i>	Venta <i>Ask</i>	Promedio <i>Average</i>
<b>2001</b>	3,506	3,508	3,507	3,505	3,508	3,507	3,503	3,505	3,504	3,443	3,444	3,444	3,441	3,446	3,444	3,445	3,448	3,447
Dic.	3,435	3,436	3,435	3,434	3,437	3,435	3,435	3,438	3,436	3,443	3,444	3,444	3,441	3,446	3,444	3,445	3,448	3,447
<b>2002</b>	3,516	3,517	3,517	3,515	3,518	3,517	3,513	3,517	3,515	3,512	3,514	3,513	3,513	3,515	3,514	3,524	3,527	3,525
Ene.	3,460	3,461	3,461	3,458	3,461	3,460	3,457	3,460	3,458	3,477	3,479	3,478	3,476	3,478	3,477	3,470	3,474	3,472
Feb.	3,476	3,478	3,477	3,476	3,478	3,477	3,471	3,475	3,473	3,469	3,470	3,470	3,469	3,471	3,470	3,466	3,470	3,468
Mar.	3,455	3,456	3,456	3,455	3,457	3,456	3,453	3,456	3,455	3,445	3,446	3,445	3,445	3,446	3,446	3,445	3,448	3,446
Abr.	3,438	3,439	3,438	3,438	3,440	3,439	3,439	3,442	3,440	3,434	3,434	3,434	3,433	3,435	3,434	3,432	3,434	3,433
May.	3,451	3,452	3,452	3,450	3,453	3,451	3,447	3,450	3,449	3,460	3,461	3,460	3,459	3,462	3,461	3,454	3,457	3,456
Jun.	3,481	3,482	3,481	3,479	3,482	3,481	3,475	3,479	3,477	3,509	3,510	3,509	3,509	3,511	3,510	3,501	3,507	3,504
Jul.	3,533	3,535	3,534	3,531	3,535	3,533	3,532	3,535	3,533	3,551	3,555	3,553	3,548	3,550	3,549	3,539	3,542	3,541
Ago.	3,570	3,572	3,571	3,569	3,571	3,570	3,564	3,570	3,566	3,612	3,615	3,613	3,548	3,615	3,613	3,606	3,609	3,608
Set.	3,619	3,621	3,620	3,618	3,620	3,619	3,612	3,615	3,613	3,642	3,646	3,644	3,643	3,644	3,644	3,635	3,638	3,636
Oct.	3,614	3,615	3,614	3,614	3,616	3,615	3,611	3,614	3,612	3,600	3,602	3,601	3,600	3,602	3,601	3,596	3,599	3,598
Nov.	3,582	3,583	3,583	3,582	3,584	3,583	3,582	3,585	3,584	3,504	3,507	3,506	3,506	3,510	3,508	3,522	3,527	3,524
Dic.	3,513	3,515	3,514	3,513	3,515	3,514	3,518	3,522	3,520	3,512	3,514	3,513	3,513	3,515	3,514	3,524	3,527	3,525
<b>2003</b>																		
Ene.	3,493	3,494	3,493	3,493	3,495	3,494	3,493	3,497	3,495	3,477	3,484	3,481	3,483	3,484	3,484	3,476	3,486	3,481
Feb.	3,484	3,484	3,484	3,483	3,485	3,484	3,478	3,481	3,480	3,479	3,480	3,480	3,478	3,481	3,480	3,475	3,478	3,477
Mar.	3,479	3,480	3,479	3,478	3,480	3,479	3,476	3,479	3,477	3,473	3,474	3,474	3,472	3,475	3,474	3,470	3,473	3,472
Abril	3,464	3,465	3,464	3,464	3,465	3,465	3,463	3,466	3,464	3,461	3,462	3,461	3,461	3,463	3,462	3,460	3,463	3,461
May.	3,481	3,482	3,482	3,480	3,482	3,481	3,476	3,479	3,478	3,495	3,496	3,495	3,494	3,496	3,495	3,489	3,492	3,491
Jun.	3,478	3,479	3,479	3,478	3,480	3,479	3,475	3,478	3,477	3,470	3,470	3,470	3,469	3,472	3,471	3,466	3,469	3,467
Jul.	3,471	3,471	3,471	3,471	3,472	3,471	3,469	3,472	3,471	3,472	3,473	3,473	3,472	3,473	3,473	3,471	3,474	3,473
Ago.	3,480	3,481	3,480	3,480	3,481	3,480	3,476	3,479	3,478	3,480	3,480	3,480	3,479	3,481	3,480	3,476	3,479	3,478
Set	3,481	3,481	3,481	3,480	3,482	3,481	3,476	3,479	3,477	3,483	3,483	3,483	3,482	3,483	3,483	3,477	3,480	3,478
oct	3,478	3,478	3,478	3,478	3,479	3,478	3,473	3,475	3,474	3,472	3,472	3,472	3,472	3,473	3,473	3,466	3,469	3,467
nov	3,477	3,478	3,478	3,477	3,478	3,478	3,471	3,474	3,473	3,480	3,480	3,480	3,479	3,481	3,480	3,474	3,477	3,476
dic	3,471	3,471	3,471	3,471	3,472	3,471	3,472	3,475	3,474	3,463	3,463	3,463	3,461	3,464	3,463	3,474	3,477	3,476
<b>Variación %</b>																		
12 meses	-1,2	-1,2	-1,2	-1,2	-1,2	-1,2	-1,3	-1,3	-1,3	-1,4	-1,4	-1,4	-1,5	-1,5	-1,5	-1,4	-1,4	-1,4
acumulada	-1,2	-1,2	-1,2	-1,2	-1,2	-1,2	-1,3	-1,3	-1,3	-1,4	-1,4	-1,4	-1,5	-1,5	-1,5	-1,4	-1,4	-1,4

1/ La información de este cuadro se ha actualizado de la Nota Semanal

2/ Los datos corresponden a los promedios del mes a la fecha indicada.

Fuente : BCR, SBS y Reuters

CUADRO 03

REGIÓN MADRE DE DIOS: PRODUCCIÓN AGROPECUARIA

	Dic.	TOTAL	2 003												Variación (%)	
		2 002	Ene.	Feb.	Mar.	Abr.	May.	Jun.	Jul.	Ago.	Set.	Oct.	Nov.	Dic.	Dic.03/Dic.02	Ene-Dic.03/02
<b>I. AGROPECUARIA 1/</b>	<b>2 033</b>	<b>27 036</b>	<b>2 860</b>	<b>2 862</b>	<b>2 296</b>	<b>2 180</b>	<b>2 332</b>	<b>2 410</b>	<b>2 467</b>	<b>2 947</b>	<b>2 028</b>	<b>1 952</b>	<b>1 737</b>	<b>1 654</b>	<b>-18,7</b>	<b>2,6</b>
<b>I.1 AGRÍCOLA 1/</b>	<b>1 222</b>	<b>18 657</b>	<b>2 111</b>	<b>2 141</b>	<b>1 568</b>	<b>1 472</b>	<b>1 580</b>	<b>1 647</b>	<b>1 710</b>	<b>2 172</b>	<b>1 271</b>	<b>1 189</b>	<b>941</b>	<b>826</b>	<b>-32,4</b>	<b>-0,2</b>
<b>I.2 PECUARIA 1/</b>	<b>811</b>	<b>8 379</b>	<b>749</b>	<b>721</b>	<b>728</b>	<b>708</b>	<b>752</b>	<b>763</b>	<b>757</b>	<b>775</b>	<b>757</b>	<b>763</b>	<b>796</b>	<b>828</b>	<b>2,1</b>	<b>8,6</b>
<b>I. AGRÍCOLA ( t )</b>	<b>3 413</b>	<b>44 779</b>	<b>5 743</b>	<b>5 647</b>	<b>3 641</b>	<b>2 640</b>	<b>2 461</b>	<b>2 650</b>	<b>2 581</b>	<b>3 025</b>	<b>2 320</b>	<b>2 372</b>	<b>2 406</b>	<b>2 273</b>	<b>-33,4</b>	<b>-15,7</b>
Arroz	164	6 796	2 143	2 056	992	213	41	0	0	0	7	9	13	13	-92,3	-19,3
Maíz amarillo	257	5 887	1 493	1 337	473	185	17	0	39	329	112	8	51	99	-61,6	-29,7
Tomate	0	54	0	0	0	0	0	5	14	14	5	12	4	0	-,-	-2,8
Maíz choclo	0	515	120	160	100	0	0	0	0	0	0	0	0	0	-,-	-26,2
Frijol	0	356	0	0	0	0	0	0	174	289	16	7	3	1	-,-	37,5
Camote	19	292	24	57	26	32	24	21	30	43	29	16	18	8	-57,9	12,2
Yuca	974	11 130	696	728	721	712	658	812	730	622	607	639	822	686	-29,6	-24,2
Uncucha	63	770	70	32	73	56	48	73	126	131	74	66	120	77	23,2	22,5
Soya	4	19	0	0	0	0	0	0	8	13	0	6	12	13	255,6	178,5
Castaña	19	972	13	37	113	209	263	286	249	322	174	131	40	20	5,1	90,9
Cocotero	15	276	27	27	10	20	30	32	22	20	10	4	4	0	-100,0	-25,6
Limón ácido	24	375	27	48	64	67	71	78	57	21	18	4	4	7	-70,2	23,9
Mandarina	0	345	0	6	14	63	141	70	41	20	14	0	0	0	-,-	6,7
Mango	72	235	0	0	0	0	0	0	0	0	0	0	49	132	82,6	-23,4
Naranja	0	810	17	47	85	172	247	136	103	42	7	4	4	0	-,-	6,5
Palto	29	474	0	0	0	0	3	5	12	31	67	123	82	13	-54,4	-29,3
Achiote	1	5	1	1	1	1	1	0	3	2	1	0	0	0	-100,0	127,8
Cacao	2	31	4	5	3	7	11	7	10	6	3	1	0	1	-66,7	88,6
Café	0	42	3	3	4	7	11	5	6	5	0	0	0	0	-,-	0,8
Papayo	312	2 408	183	211	156	209	270	256	190	169	221	141	121	207	-33,7	-3,1
Piña	240	1 087	10	0	0	0	5	10	10	72	125	296	219	141	-41,5	-18,4
Plátano	1 221	11 901	913	894	809	690	622	854	759	874	830	907	844	858	-29,8	-17,2

Fuente: Ministerio de Agricultura - Región Agraria Madre de Dios - Dirección de Información Agraria

1/: Valor de la Producción en Miles de Nuevos Soles de 1994.

**CUADRO 04**

**REGIÓN MADRE DE DIOS: SIEMBRAS POR CAMPAÑA (ha)**

CULTIVOS	Campaña 02-03	2 003					Variación (%)	
	Ago.02-Dic.02	Ago.	Set.	Oct.	Nov.	Dic.	Dic.03/Dic.02	Ene-Dic.03/02
<b>Total</b>	<b>8 514</b>	<b>348</b>	<b>3 462</b>	<b>4 720,0</b>	<b>1 337,0</b>	<b>548,3</b>	<b>-29,2</b>	15,61
Arroz	4 014	66	1 507	2 551,0	679,0	171,5	-18,0	23,27
Maíz amarillo	2 836	134	1 798	1 890,0	243,0	55,5	-58,9	35,18
Tomate	0	1	2	1,0	1,0		-,	91,67
Maíz choclo	70				10,0	20,0	-20,0	-57,14
Frijol	0	6	1	0,0			-,	11,34
Camote	32	8	2	8,0	9,0	7,3	-23,7	-28,69
Yuca	660	65	76	136,0	199,0	132,5	-6,7	-15,84
Uncucha	81	7	9	15,0	18,0	27,8	-17,2	-8,84
Soya	10	1	0	0,0			-,	57,69
Castaña	0						-,	-100
Cocotero	5	2	1	1,0	2,0	0,5	0,0	36,36
Limón ácido	5						-100,0	-63,64
Mandarina	4						-,	-95,65
Mango	1				1,0		-100,0	-12,5
Naranja	2	0	1	1,0			-,	125
Palto	0		2	3,0	4,0		-,	111,11
Achiote	3	0					-,	-42,86
Cacao	3						-100,0	-100
Café	9						-100,0	-74,32
Papayo	136	12	20	30,0	35,0	24,5	-29,0	-1,35
Piña	28	3	5	8,0	8,0	6,5	8,3	-3,23
Plátano	617	43	39	77,0	129,0	102,3	-39,1	-28,75

Fuente: Dirección Regional Agraria Madre de Dios.

**CUADRO 05**

**REGIÓN MADRE DE DIOS: AVANCE DE LA ACTIVIDAD AGRÍCOLA**

CULTIVOS	Siembras	2002				Siembras	2003			
	Campaña 02-03	Enero - Diciembre				Campaña 03-04	Enero - Diciembre			
	Ago.02-Dic.02	Perdidas	Cosechas	Produc.	Rendimiento	Ago.03-Dic.03	Perdidas	Cosechas	Produc.	Rendimiento
	ha	ha	ha	t	t / ha	ha	ha	ha	t	t / ha
<b>Total</b>	<b>8 514</b>	<b>957</b>	<b>12 062</b>	<b>44 779</b>	<b>3,71243</b>	<b>10 415</b>	<b>2 019</b>	<b>9 573</b>	<b>37 759</b>	<b>3,94434</b>
Arroz	4 014	7	4 696	6 796	1,44724	4 974	401	3 559	5 487	1,54158
Maíz amarillo	2 836	27	3 879	5 887	1,51789	4 120	373	2 662	4 141	1,55545
Tomate	0	0	6	54	9,00000	5	0	7	53	8,07692
Maíz choclo	70	0	85	515	6,05882	30	0	70	380	5,42857
Frijol	0	74	444	356	0,80225	7	9	670	490	0,73138
Camote	32	1	38	292	7,78000	33	8	38	327	8,73067
Yuca	660	47	989	11 130	11,25979	609	255	780	8 432	10,80649
Uncucha	81	7	92	770	8,35176	77	14	102	944	9,23394
Soya	10	18	21	19	0,88571	2	1	53	52	0,98199
Castaña (161 ha)	0,00	0,00	0,00	972,00	--	0,00	0,00	0,00	1 856,00	--
Cocotero (59,25 ha)	5,00	0,00	36,00	276,00	7,76056	6,00	0,00	23,00	205,00	9,11111
Limón ácido (77,5 ha)	5,00	0,00	58,00	375,00	6,52348	0,00	1,00	73,00	465,00	6,36384
Mandarina (50,5 ha )	4,00	0,00	46,00	345,00	7,57802	0,00	1,00	51,00	368,00	7,18049
Mango (81,5 ha)	1,00	0,00	28,00	235,00	8,39286	1,00	0,00	6,00	180,00	28,80000
Naranja (161 ha)	2	0	104	810	7,78740	2	6	117	862	7,40112
Palto (85,95 ha)	0	0	66	474	7,23664	9	0	48	335	6,94508
Achiote (32 ha)	3	0	7	5	0,67407	0	0	15	10	0,68721
Cacao (282,5 ha)	3	0	49	31	0,62551	0	10	69	58	0,83913
Café (265,5 ha)	9	14	68	42	0,62353	0	27	65	43	0,65769
Papayo (249,5 ha)	136	63	242	2 408	9,93932	122	124	260	2 333	8,98855
Piña (192,5 ha)	28	10	122	1 087	8,90984	30	15	82	887	10,85015
Plátano (2342 ha)	617	691	990	11 901	12,02749	390	776	825	9 853	11,95003

Fuente: Ministerio de Agricultura - Dirección de Información Agraria Madre de Dios.

**CUADRO 06**

**REGIÓN MADRE DE DIOS: PRODUCCIÓN PECUARIA**

	Dic.	TOTAL 2 002	2003												Variación (%)	
			Ene.	Feb.	Mar.	Abr.	May.	Jun.	Jul.	Ago.	Set.	Oct.	Nov.	Dic.	Dic.03/Dic.02	Ene-Dic.03/02
<b>2. PECUARIA ( t )</b>	<b>373</b>	<b>4 117</b>	<b>350</b>	<b>334</b>	<b>346</b>	<b>339</b>	<b>350</b>	<b>351</b>	<b>343</b>	<b>345</b>	<b>341</b>	<b>350</b>	<b>361</b>	<b>380</b>	<b>1,9</b>	<b>1,8</b>
<b>2.1 CARNE</b>	<b>204</b>	<b>2 038</b>	<b>184</b>	<b>178</b>	<b>179</b>	<b>172</b>	<b>182</b>	<b>186</b>	<b>187</b>	<b>192</b>	<b>188</b>	<b>192</b>	<b>203</b>	<b>212</b>	<b>44,2</b>	<b>109,8</b>
Aves	94	841	82	74	76	78	76	78	80	78	79	83	94	102	8,8	16,5
Vacuno	91	1 013	83	88	87	77	88	88	87	95	90	90	90	87	-4,1	3,6
Ovino	3	25	4	3	3	3	3	3	4	4	4	5	5	4	25,1	76,5
Porcino	16	159	15	13	13	14	14	17	16	15	15	14	15	19	14,3	13,2
<b>2.2 LECHE</b>	<b>141</b>	<b>1 778</b>	<b>135</b>	<b>129</b>	<b>139</b>	<b>136</b>	<b>133</b>	<b>130</b>	<b>123</b>	<b>120</b>	<b>122</b>	<b>132</b>	<b>134</b>	<b>144</b>	<b>2,3</b>	<b>-11,3</b>
<b>2.3 HUEVOS</b>	<b>28</b>	<b>301</b>	<b>32</b>	<b>27</b>	<b>27</b>	<b>31</b>	<b>35</b>	<b>35</b>	<b>33</b>	<b>33</b>	<b>31</b>	<b>26</b>	<b>23</b>	<b>24</b>	<b>-13,6</b>	<b>18,9</b>

Fuente: Ministerio de Agricultura - Región Agraria Madre de Dios - Dirección de Información Agraria



**CUADRO 07**

**REGIÓN MADRE DE DIOS: BENEFICIO DE GANADO**

(Unidades y toneladas)

	2002	TOTAL 2002	2003												Variación %	
	Dic.		Ene.	Feb.	Mar.	Abr.	May.	Jun.	Jul.	Ago.	Set.	Oct.	Nov.	Dic.	Dic.03/Dic.02	Ene-Dic
<b>TOTAL</b>																
Nº de cabezas	486	5 528	655	483	494	459	525	520	511	535	494	498	521	504	3,7	12,1
Toneladas	76	808	84	75	76	74	86	81	84	86	82	80	79	80	5,1	19,6
<b>VACUNOS</b>																
Nº de cabezas	486	4 746	510	483	494	459	525	520	511	535	494	498	521	504	3,7	27,6
Toneladas	76	777	78	75	76	74	86	81	84	86	82	80	79	80	5,1	23,7
<b>PORCINOS</b>																
Nº de cabezas	0	782	145	0	0	0	0	0	0	0	0	0	0	0	-,-	-81,5
Toneladas	0	32	6	0	0	0	0	0	0	0	0	0	0	0	-,-	-81,7

FUENTE: Oficina de Información Agraria (O.I.A) de la Dirección Sub-Regional del Ministerio de Agricultura de Madre de Dios.

CUADRO 08

REGIÓN MADRE DE DIOS: PRECIOS EN CHACRA DE PRODUCTOS AGROPECUARIOS (S./kg)

	2002	2003											
	Dic.	Ene.	Feb.	Mar.	Abr.	May.	Jun.	Jul.	Ago.	Sep.	Oct.	Nov.	Dic.
Achiote	1,20	0,80	0,80	1,20	1,20	1,20	s.i.	1,44	1,50	1,50	s.i.	s.i.	s.i.
Arroz	0,70	0,77	0,76	0,85	0,79	0,99	s.i.	s.i.	s.i.	0,89	0,85	0,87	0,85
Cacao	2,20	2,14	2,21	2,11	2,20	2,02	2,16	2,47	2,37	2,00	2,00	s.i.	2,50
Café	s.i.	1,85	1,85	1,94	2,01	2,20	2,13	2,00	2,00	2,00	s.i.	s.i.	s.i.
Caimito	0,50	0,50	0,50	s.i.	s.i.	1,00	s.i.	s.i.	0,80	0,80	0,50	0,70	s.i.
Camote	0,50	0,50	0,49	0,52	0,50	0,57	0,58	0,57	0,57	0,57	0,56	0,50	0,60
Caña de Azúcar	s.i.	s.i.	s.i.	s.i.	s.i.	s.i.	s.i.	0,87	0,80	0,80	0,70	0,60	s.i.
Carambola	s.i.	0,50	0,96	0,68	0,70	1,00	s.i.	s.i.	0,80	0,79	0,57	0,56	0,50
Castaña	2,05	2,10	1,90	2,40	2,25	2,00	2,40	2,40	s.i.	4,80	4,80	s.i.	s.i.
Cocotero	1,00	0,93	1,10	1,10	0,95	1,01	1,04	1,00	1,04	1,10	1,00	1,00	s.i.
Col o Repollo	s.i.	s.i.	s.i.	s.i.	s.i.	s.i.	s.i.	1,20	1,20	0,97	1,08	1,20	1,20
Copuazu	s.i.	s.i.	s.i.	s.i.	s.i.	s.i.	s.i.	3,50	s.i.	s.i.	s.i.	s.i.	s.i.
Frijol	s.i.	s.i.	s.i.	s.i.	s.i.	s.i.	s.i.	1,58	1,45	1,21	1,61	1,50	1,50
Lechuga	s.i.	s.i.	s.i.	s.i.	s.i.	s.i.	s.i.	s.i.	s.i.	0,80	s.i.	s.i.	s.i.
Lima	0,50	0,54	0,60	0,49	0,49	0,47	0,45	0,43	0,30	0,30	0,35	0,40	s.i.
Limón ácido	1,01	1,01	1,06	0,95	0,84	1,14	1,21	1,05	1,14	1,10	1,30	1,30	1,20
Maíz amarillo	0,49	0,61	0,50	0,48	0,48	0,80	s.i.	0,59	0,61	0,54	0,58	0,68	0,60
Maíz choclo	s.i.	0,80	0,90	0,80	s.i.	s.i.	s.i.	s.i.	s.i.	s.i.	s.i.	s.i.	s.i.
Mandarina	s.i.	s.i.	0,80	0,80	0,60	0,74	0,77	0,82	0,92	0,84	s.i.	s.i.	s.i.
Mango	0,50	s.i.	s.i.	s.i.	s.i.	s.i.	s.i.	s.i.	s.i.	s.i.	s.i.	0,68	0,52
Mani Fruta	3,00	s.i.	s.i.	s.i.	s.i.	s.i.	s.i.	s.i.	4,00	4,00	1,20	2,50	2,38
Marañon	0,50	0,50	s.i.	s.i.	s.i.	s.i.	s.i.	s.i.	0,73	0,66	0,80	0,80	s.i.
Naranja	s.i.	0,90	0,80	0,64	0,54	0,52	0,52	0,52	0,57	0,52	0,40	0,80	s.i.
Palto	1,05	s.i.	s.i.	s.i.	s.i.	1,00	0,80	1,11	1,26	1,21	1,12	0,89	0,97
Papayo	0,93	0,84	0,90	0,87	0,75	0,78	0,82	0,77	0,78	0,72	0,73	0,77	0,75
Piña	0,71	s.i.	s.i.	1,20	s.i.	0,52	0,50	0,60	0,80	0,94	0,89	0,84	0,89
Plátano	0,54	0,51	0,52	0,50	0,54	0,48	0,46	0,47	0,45	0,47	0,51	0,48	0,52
Soya	1,00	s.i.	s.i.	s.i.	s.i.	s.i.	s.i.	1,40	1,30	0,95	1,20	1,20	1,10
Tomate	s.i.	s.i.	s.i.	s.i.	s.i.	s.i.	1,00	1,00	1,00	1,00	0,61	1,00	1,00
Uncucha	0,48	0,50	0,50	0,50	0,49	0,54	0,49	0,53	0,53	0,57	0,61	0,63	0,61
Yuca	0,50	0,51	0,48	0,47	0,43	0,46	0,46	0,47	0,48	0,43	0,46	0,47	0,47
Zapallo	s.i.	s.i.	s.i.	s.i.	s.i.	s.i.	s.i.	1,00	0,80	1,00	1,00	1,00	1,00
Pollo	5,00	5,67	5,00	4,78	4,65	4,87	4,73	5,05	4,63	4,63	4,66	4,33	4,33
Vacuno	2,61	2,92	2,49	2,51	2,43	2,43	2,50	2,55	2,70	2,69	2,68	2,65	2,65
Porcino	3,09	3,34	3,88	3,71	3,65	3,59	3,68	3,70	3,59	3,62	3,69	3,33	3,33
Ovino	2,93	3,26	3,10	2,95	2,66	2,74	2,98	3,32	3,16	3,00	2,92	2,80	2,80
Leche	1,43	1,43	1,38	1,39	1,38	1,37	1,38	1,38	1,36	1,34	1,35	1,38	1,38
Huevos	3,84	3,80	3,96	4,02	4,01	4,08	4,35	4,26	3,96	3,92	3,83	3,92	3,92
Queso	s.i.	10,36	9,17	10,03	10,18	10,22	10,14	10,37	10,26	10,18	9,79	10,03	10,03

Fuente: Dirección Regional de Agricultura madre de Dios

## CUADRO 09

## TAMBOPATA: INDICADORES DEL SECTOR PESCA

	2002		2003												TOTAL	Var % Dic.03/Dic.02	Acum. a Dic.		Var % Ene.-Dic.03/02
	Dic.	TOTAL	Ene.	Feb.	Mar.	Abr.	May.	Jun.	Jul.	Ago.	Sep.	Oct.	Nov.	Dic.			2002	2003	
<b>DESEMBARQUE (Kgs.)</b>																			
<b>Total</b>	<b>27 331</b>	<b>307 409</b>	<b>12 670</b>	<b>14 516</b>	<b>21 406</b>	<b>28 290</b>	<b>27 196</b>	<b>13 417</b>	<b>16 807</b>	<b>19 384</b>	<b>21 509</b>	<b>28 441</b>	<b>25 252</b>	<b>17 593</b>	<b>246 428</b>	<b>-35,63</b>	<b>307 409</b>	<b>246 481</b>	<b>-19,82</b>
Fresco	26 844	303 502	12 598	14 427	21 255	27 550	27 196	13 397	16 755	19 219	21 215	28 232	24 798	17 540	244 182	-34,66	303 502	244 182	-19,55
Salpreso	0	0	0	0	0	0	0	0	0	0	0	0	0	53	53	0,00	0	53	0,00
Seco salado	487	3 907	72	89	151	740	20	52	165	294	209	454	0	0	2 246	-100,00	3 907	2 246	-42,51
0	0	0	0	0	0	0	0	0	0	0	0	0	0	0	0				
<b>Por Especies</b>	<b>27 331</b>	<b>307 409</b>	<b>12 670</b>	<b>14 516</b>	<b>21 406</b>	<b>28 290</b>	<b>27 196</b>	<b>13 417</b>	<b>18 028</b>	<b>18 779</b>	<b>21 509</b>	<b>28 459</b>	<b>24 888</b>	<b>17 593</b>	<b>135 522</b>	<b>-35,63</b>	<b>307 409</b>	<b>246 750</b>	<b>-19,73</b>
Boquichico	3 159	37 539	1 585	1 325	3 511	4 105	1 458	840	2 620	1 874	4 199	1 977	3 012	1 770	15 444	-43,97	37 539	28 276	-24,68
Corvina	656	9 325	123	263	450	692	675	598	832	1 185	1 341	1 610	552	944	3 633	43,81	9 325	9 265	-0,64
Chambira	595	8 261	226	159	316	401	747	181	386	1 258	1 733	1 491	444	853	2 416	43,33	8 261	8 195	-0,81
Doncella	4 390	29 427	2 085	2 860	1 140	2 276	1 184	1 206	1 421	2 167	2 578	2 988	3 821	2 420	12 171	-44,88	29 427	26 145	-11,15
Gamitana	446	3 660	0	0	353	855	0	43	99	345	932	2 080	116	59	1 350	-86,78	3 660	4 882	33,39
Dorado	389	10 026	0	0	424	941	916	603	220	228	146	644	165	93	3 104	-76,07	10 026	4 380	-56,31
Mota	1 302	15 987	234	324	937	1 071	3 561	925	1 018	1 313	994	2 250	1 104	1 782	8 070	36,88	15 987	15 513	-2,97
Paco	2 311	17 792	113	131	1 038	486	953	387	433	884	1 391	3 793	576	1 519	3 542	-34,28	17 792	11 705	-34,22
palometa	215	3 867	231	231	587	360	1 211	74	903	525	538	239	43	62	3 597	-71,15	3 867	5 004	29,40
Salton	720	11 999	396	369	0	712	1 250	439	131	113	140	311	268	99	3 297	-86,24	11 999	4 228	-64,76
Zúngaro	4 026	27 716	2 396	2 332	2 383	1 666	1 877	2 092	1 143	1 368	1 483	3 580	2 916	2 223	13 889	-44,79	27 716	25 459	-8,14
Yahuarachi	4 233	61 533	1 954	4 195	4 385	3 242	3 254	1 747	1 620	727	675	2 289	5 047	1 630	20 396	-61,49	61 533	30 764	-50,00
Paiche	0	4 208	0	0	219	886	0	89	407	137	50	0	0	0	1 601	0,00	4 208	1 788	-57,50
Otros	4 888	66 069	3 327	2 327	5 664	10 597	10 110	4 193	6 795	6 655	5 309	5 207	6 824	4 139	43 012	-15,33	66 069	71 146	7,68
<b>PROD. ACUÍCOLA (Kgs.)</b>	<b>0</b>	<b>7 968</b>	<b>1 185</b>	<b>506</b>	<b>662</b>	<b>1 318</b>	<b>0</b>	<b>0</b>	<b>0</b>	<b>0</b>	<b>0</b>	<b>0</b>	<b>0</b>	<b>1 500</b>	<b>5 171</b>	<b>0,00</b>	<b>7 968</b>	<b>5 171</b>	<b>-35,09</b>
Acarahuazú	0	10					0	0	0	0	0	0	0	0	0	0,00	10	0	0,00
Boquichico	0	1 072	215	96	100	212	0	0	0	0	0	0	0	0	623	0,00	1 072	623	-41,85
Carpa	0	1 446				170	0	0	0	0	0	0	0	0	170	0,00	1 446	170	-88,25
Carachama	0	183	60				0	0	0	0	0	0	0	0	60	0,00	183	60	-67,28
Gamitana	0	5 046	850	380	500	756	0	0	0	0	0	0	0	1 500	3 986	0,00	5 046	3 986	-21,00
Lisa	0	32	0	0	0	0	0	0	0	0	0	0	0	0	0	0,00	32	0	-100,00
Sábalo	0	0	0	0	0	0	0	0	0	0	0	0	0	0	0	0,00	0	0	0,00
Paco	0	22	0	0	0	0	0	0	0	0	0	0	0	0	0	0,00	22	0	0,00
Otros	0	156	60	30	62	180	0	0	0	0	0	0	0	0	332	0,00	156	332	112,82
<b>PECES ORNAMENTALES</b>																			
<b>INGRESO A LOS ACUARIOS</b>	<b>0</b>	<b>0</b>	<b>0</b>	<b>0</b>	<b>0</b>	<b>0</b>	<b>0</b>	<b>0</b>	<b>0</b>	<b>0</b>	<b>0</b>	<b>0</b>	<b>0</b>	<b>0</b>	<b>0</b>	<b>0,00</b>	<b>0</b>	<b>0</b>	<b>0</b>
Unidades	n.d	0	3 234	3 340	1 143	857	405	355	405	1 763	0	0	0	0	11 502	0,00	0	11 502	0,00
Valor S/.	n.d	0	1 355	835	286	339	269	634	966	0	0	0	0	0	4 683	0,00	0	4 683	0,00
<b>COMERCIALIZACIÓN</b>																			
Unidades	n.d	0	3 234	336	419	370	64	0	0	0	2 826	2 934	0	0	10 183	0,00	0	10 183	0,00
Valor S/.	n.d	0	1 355	97	459	1 799	356	0	0	0	s.i	s.i	0	0	4 066	0,00	0	4 066	0,00

Fuente: Dirección Regional de Pesquería de Madre de Dios

**CUADRO 10**

**REGIÓN MADRE DE DIOS: PRODUCCIÓN MINERA**

	1990	1991	1992	1993	1994	1995	1996	1997	1998	1999	2000	2001	2002	2003
<b>ORO -Kilogramos</b>	6 500	6 500	7 500	9 585	9 600	9 600	9 324	9 240	9 240	10 598	10 604	10 840	12 576	12 776
Precio del oro a fines del período (S/. x g)	n.d.	n.d.	n.d.	21,14	25,27	26,07	28,22	25,8	27,44	27,44	29,11	28,52	33,03	43,29

Fuente: Anuario Minero del Perú del Ministerio de Energía y Minas y Dirección Regional de Energía y Minas de Madre de Dios

**REGIÓN MADRE DE DIOS: PRODUCCIÓN MINERA (kg)**

	2002	TOTAL 2002	2003												Variación %		Enero-Diciembre	
	Dic.		Ene.	Feb.	Mar.	Abr.	May.	Jun.	Jul.	Ago.	Set.	Oct.	Nov.	Dic.	Dic03/Dic02	Ene-Dic	2002	2003
<b>Extracción de Oro</b>	834	12 576	681	709	708	804	884	1 010	1 072	1 175	1 242	1 540	1 522	1 428	71,1	1,6	12 576	12 776

Fuente: Dirección Regional de Energía y Minas de Madre de Dios

**CUADRO 11**

**REGIÓN MADRE DE DIOS: PRODUCCIÓN INDUSTRIAL**

Producto	Unidad de Medida	2002 Dic	Total 2002	2003												Variación (%)	
				Ene	Feb	Mar	Abr	May	Jun	Jul	Ago	Sep	Oct	Nov	Dic	Nov03/Nov02	Ene- set 03/02
Bebidas Gaseosas	Litros	94 399	897 355	102 277	59 604	69 234	77 859	61 260	63 565	50 298	73 989	67 485	80006	102882	69882	-25,97	-48,66
Pilado de Arroz	Kilo	53 700	53 700	n.d.	n.d.	n.d.	n.d.	n.d.	n.d.	n.d.	n.d.	n.d.	n.d.	n.d.	n.d.	-	-
Enriquecido Lacteo	Kilo	16 050	16 050	n.d.	n.d.	n.d.	n.d.	n.d.	n.d.	n.d.	n.d.	n.d.	n.d.	n.d.	n.d.	-	-
Pelado de Castaña	Kilo	0	0	n.d.	n.d.	n.d.	n.d.	n.d.	n.d.	n.d.	n.d.	n.d.	n.d.	n.d.	n.d.	-	-

Fuente: Dirección Regional de Industria

CUADRO 12

REGIÓN MADRE DE DIOS: CRÉDITOS DESEMBOLSADOS POR EL BANCO DE MATERIALES

(En Nuevos Soles)

PROGRAMA	Dic. 02	TOTAL 2002	2003												Variación %	
			Ene	Feb	Mar	Abr	May	Jun	Jul	Ago	Sep	Oct	Nov	Dic	Dic03/Dic02	Ene-Dic 03/02
<b>TOTAL</b>	<b>44 000</b>	<b>1 187 835</b>	<b>89650</b>	<b>83600</b>	<b>75350</b>	<b>161150</b>	<b>135000</b>	<b>109 000</b>	<b>0</b>	<b>0</b>	<b>25 000</b>	<b>119 000</b>	<b>62 000</b>	<b>78 000</b>	<b>77,27</b>	<b>-21,05</b>
<b>NRO. CRÉDITOS</b>	<b>5</b>	<b>132</b>	<b>13</b>	<b>12</b>	<b>9</b>	<b>17</b>	<b>14</b>	<b>12</b>	<b>0</b>	<b>0</b>	<b>4</b>	<b>13</b>	<b>7</b>	<b>8</b>	<b>60,00</b>	<b>-17,42</b>
<b>AUTOCONSTRUCCIÓN</b>	44 000	1 174 745	89 650	83600	75350	161150	135 000	67 000	0	0	25 000	119 000	62 000	66 000	50,00	-24,77
NRO. CRÉDITOS	5	131	13	12	9	17	14	8	0	0	4	13	7	7	40,00	-20,61
<b>MEJORAMIENTO</b>															--	
NRO. CRÉDITOS															--	
<b>HOSPEDAJE</b>		13 090													--	-100,00
NRO. CRÉDITOS		1													--	-100,00
<b>CRÉDITOS SUPERVISADOS</b>															--	
NRO. CRÉDITOS															--	
<b>TECHO LIVIANO</b>															--	
NRO. CRÉDITOS															--	
<b>COMEDORES POPULARES</b>															--	
NRO. CRÉDITOS															--	
<b>MICRO EMPRESAS</b>															--	
NRO. CRÉDITOS															--	
<b>CRÉDITOS COMPLEMENTARIOS</b>															--	
NRO. CRÉDITOS															--	
<b>CRÉD. EXTRAORD. POR PUNTUALIDAD</b>								42 000						12 000	--	
NRO. CRÉDITOS								4						1	--	

**CUADRO 13**

**MADRE DE DIOS: ARRIBOS A ESTABLECIMIENTOS DE HOSPEDAJE POR PAÍS DE PROCEDENCIA**

PAÍS	2 002		2 003													Var % Dic.03/Dic.02	Acum. a Dic.		Var % Ene.-Dic.03/02
	Dic.	TOTAL	Ene.	Feb.	Mar.	Abr.	May.	Jun.	Jul.	Ago.	Set.	Oct.	Nov.	Dic.	TOTAL		2 002	2 003	
<b>TOTAL</b>	<b>6 660</b>	<b>88 875</b>	<b>5 406</b>	<b>5 159</b>	<b>5 768</b>	<b>6 320</b>	<b>6 700</b>	<b>7 193</b>	<b>8 599</b>	<b>8 499</b>	<b>7 682</b>	<b>8 681</b>	<b>5 817</b>	<b>6 973</b>	<b>82 797</b>	<b>4,7</b>	<b>88 875</b>	<b>82 797</b>	<b>-6,8</b>
Total Nac.	5 421	63 528	4 229	3 934	4 331	4 403	4 582	4 193	4 943	4 876	4 876	5 334	4 352	5 122	55 175	-5,5	63 528	55 175	-13,1
Total Ext.	1 239	25 347	1 177	1 225	1 437	1 917	2 118	3 000	3 656	3 623	2 806	3 347	1 465	1 851	27 622	49,4	25 347	27 622	9,0
<b>NORTE AMÉRICA</b>	<b>383</b>	<b>7 325</b>	<b>405</b>	<b>293</b>	<b>438</b>	<b>610</b>	<b>750</b>	<b>1 293</b>	<b>1 308</b>	<b>870</b>	<b>777</b>	<b>815</b>	<b>416</b>	<b>670</b>	<b>8 645</b>	<b>74,9</b>	<b>7 325</b>	<b>8 645</b>	<b>18,0</b>
EE.UU.	356	6 334	338	232	334	518	610	1 151	1 154	749	656	645	346	563	7 296	58,1	6 334	7 296	15,2
Canadá	27	991	67	61	104	92	140	142	154	121	121	170	70	107	1 349	296,3	991	1 349	36,1
<b>CENTRO AMÉRICA</b>	<b>6</b>	<b>143</b>	<b>6</b>	<b>2</b>	<b>5</b>	<b>14</b>	<b>14</b>	<b>16</b>	<b>20</b>	<b>26</b>	<b>2</b>	<b>14</b>	<b>17</b>	<b>26</b>	<b>162</b>	<b>333,3</b>	<b>143</b>	<b>162</b>	<b>13,3</b>
México	6	104	6	2	1	12	14	15	16	19	2	13	17	22	139	0,0	104	139	33,7
Otros países	0	39	0	0	4	2	0	1	4	7	0	1	0	4	23	0,0	39	23	-41,0
<b>SUD AMÉRICA</b>	<b>88</b>	<b>1 365</b>	<b>76</b>	<b>64</b>	<b>111</b>	<b>138</b>	<b>133</b>	<b>172</b>	<b>185</b>	<b>185</b>	<b>197</b>	<b>160</b>	<b>132</b>	<b>154</b>	<b>1 707</b>	<b>75,0</b>	<b>1 365</b>	<b>1 707</b>	<b>25,1</b>
Argentina	21	159	15	5	3	4	7	2	11	37	10	7	1	3	105	-85,7	159	105	-34,0
Bolivia	6	195	14	7	16	25	25	24	26	24	16	17	15	20	229	233,3	195	229	17,4
Brasil	46	619	34	25	58	89	80	103	131	109	102	107	90	71	999	54,3	619	999	61,4
Chile	0	62	2	11	6	0	6	4	1	1	4	6	4	11	56	0,0	62	56	-9,7
Colombia	4	43	2	0	2	0	7	6	7	0	2	0	0	5	31	25,0	43	31	-27,9
Ecuador	3	23	2	1	17	0	4	13	2	0	2	0	0	1	42	0,0	23	42	82,6
Paraguay	0	4	0	0	0	3	0	0	0	0	0	0	0	0	3	0,0	4	3	-25,0
Uruguay	0	11	0	3	0	6	0	0	0	0	0	0	1	0	10	0,0	11	10	-9,1
Venezuela	0	12	5	2	0	0	0	4	2	0	0	0	5	1	19	0,0	12	19	58,3
Otros países	8	237	2	10	9	11	4	16	5	14	61	23	16	42	213	425,0	237	213	-10,1
<b>EUROPA</b>	<b>579</b>	<b>13 717</b>	<b>311</b>	<b>600</b>	<b>586</b>	<b>930</b>	<b>961</b>	<b>1 213</b>	<b>1 686</b>	<b>2 211</b>	<b>1 492</b>	<b>1 999</b>	<b>779</b>	<b>833</b>	<b>13 601</b>	<b>43,9</b>	<b>13 717</b>	<b>13 601</b>	<b>-0,8</b>
Alemania	86	1 472	53	72	105	79	120	143	198	212	154	291	126	142	1 695	65,1	1 472	1 695	15,1
España	39	1 341	30	49	24	66	51	52	173	430	164	147	74	47	1 307	20,5	1 341	1 307	-2,5
Francia	39	1 377	36	89	78	86	111	88	196	311	225	169	111	83	1 583	112,8	1 377	1 583	15,0
Italia	18	562	23	33	17	38	35	38	50	238	32	77	31	25	637	38,9	562	637	13,3
Inglaterra	126	3 983	75	134	186	321	401	509	525	590	636	747	223	230	4 577	82,5	3 983	4 577	14,9
Otros países	271	4 982	94	223	176	340	243	383	544	430	281	568	214	306	3 802	12,9	4 982	3 802	-23,7
<b>ASIA</b>	<b>79</b>	<b>1 711</b>	<b>224</b>	<b>173</b>	<b>163</b>	<b>81</b>	<b>86</b>	<b>84</b>	<b>215</b>	<b>104</b>	<b>93</b>	<b>88</b>	<b>33</b>	<b>31</b>	<b>1 375</b>	<b>-60,8</b>	<b>1 711</b>	<b>1 375</b>	<b>-19,6</b>
Japón	11	204	14	9	17	21	13	15	21	16	38	23	8	10	205	-9,1	204	205	0,5
Korea	48	989	175	152	144	26	41	17	103	37	8	8	16	5	732	-89,6	989	732	-26,0
Otros países	20	518	35	12	2	34	32	52	91	51	47	57	9	16	438	-20,0	518	438	-15,4
<b>OTROS</b>	<b>104</b>	<b>1 086</b>	<b>155</b>	<b>93</b>	<b>134</b>	<b>144</b>	<b>174</b>	<b>222</b>	<b>236</b>	<b>227</b>	<b>245</b>	<b>271</b>	<b>88</b>	<b>137</b>	<b>2 126</b>	<b>31,7</b>	<b>1 086</b>	<b>2 126</b>	<b>95,8</b>

Fuente: Ministerio de Industria y Turismo-Madre de Dios

\* Preliminar

CUADRO 14

**REGIÓN MADRE DE DIOS: PERNOCTACIONES EN ESTABLECIMIENTOS DE HOSPEDAJE POR PAÍS DE PROCEDENCIA**

PAÍS	2002		2003													Var % Dic.03/Dic.02	Acum. a Dic.		Var % Ene.-Dic.03/02
	Dic.	TOTAL	Ene.	Feb.	Mar.	Abr.	May.	Jun.	Jul.	Ago.	Set.	Oct.	Nov.	Dic.	Total		2002	2003	
<b>TOTAL</b>	<b>11 321</b>	<b>158 767</b>	<b>10 146</b>	<b>9 156</b>	<b>10 619</b>	<b>11 681</b>	<b>13 028</b>	<b>13 374</b>	<b>16 354</b>	<b>15 581</b>	<b>13 632</b>	<b>15 372</b>	<b>10 448</b>	<b>11 841</b>	<b>151 232</b>	<b>4,6</b>	<b>158 767</b>	<b>151 232</b>	<b>-4,7</b>
Total Nac.	8 905	105 659	7 506	6 666	7 730	7 424	8 416	6 863	8 569	7 671	7 484	8 328	7 015	7 879	91 551	-11,5	105 659	91 551	-13,4
Total Ext.	2 416	53 108	2 640	2 490	2 889	4 257	4 612	6 511	7 785	7 910	6 148	7 044	3 433	3 962	59 681	64,0	53 108	59 681	12,4
<b>NORTE AMÉRICA</b>	<b>879</b>	<b>16 240</b>	<b>939</b>	<b>649</b>	<b>1 005</b>	<b>1 335</b>	<b>1 689</b>	<b>2 707</b>	<b>2 855</b>	<b>2 002</b>	<b>1 798</b>	<b>1 814</b>	<b>1 023</b>	<b>1 592</b>	<b>19 408</b>	<b>81,1</b>	<b>16 240</b>	<b>19 408</b>	<b>19,5</b>
EE.UU.	827	14 269	800	521	765	1 143	1 377	2 390	2 525	1 726	1 525	1 350	836	1 334	16 292	61,3	14 269	16 292	14,2
Canadá	52	1 971	139	128	240	192	312	317	330	276	273	464	187	258	3 116	396,2	1 971	3 116	58,1
<b>CENTRO AMÉRICA</b>	<b>18</b>	<b>300</b>	<b>14</b>	<b>3</b>	<b>13</b>	<b>34</b>	<b>15</b>	<b>31</b>	<b>50</b>	<b>44</b>	<b>12</b>	<b>22</b>	<b>54</b>	<b>49</b>	<b>341</b>	<b>172,2</b>	<b>300</b>	<b>341</b>	<b>13,7</b>
México	18	227	14	3	2	31	15	30	34	32	12	19	54	43	289	0,0	227	289	27,3
Otros países	0	73	0	0	11	3	0	1	16	12	0	3	0	6	52	0,0	73	52	-28,8
<b>SUD AMÉRICA</b>	<b>136</b>	<b>2 367</b>	<b>157</b>	<b>116</b>	<b>223</b>	<b>229</b>	<b>330</b>	<b>325</b>	<b>305</b>	<b>305</b>	<b>351</b>	<b>234</b>	<b>211</b>	<b>253</b>	<b>3 039</b>	<b>86,0</b>	<b>2 367</b>	<b>3 039</b>	<b>28,4</b>
Argentina	25	300	37	8	3	12	21	5	14	79	47	23	1	9	259	-64,0	300	259	-13,7
Bolivia	8	297	33	14	25	48	91	63	65	62	56	57	54	40	608	400,0	297	608	104,7
Brasil	82	992	62	37	107	127	190	185	196	148	116	123	108	86	1 485	4,9	992	1 485	49,7
Chile	0	112	2	23	24	0	9	8	4	1	8	8	13	22	122	0,0	112	122	8,9
Colombia	8	79	8	0	3	0	11	10	13	0	3	0	0	12	60	50,0	79	60	-24,1
Ecuador	5	52	6	1	49	0	4	15	3	0	2	0	0	1	81	0,0	52	81	55,8
Paraguay	0	4	0	0	0	9	0	0	0	0	0	0	0	0	9	0,0	4	9	125,0
Uruguay	0	20	0	7	0	11	0	0	0	0	0	0	3	0	21	0,0	20	21	5,0
Venezuela	0	38	5	8	0	0	0	9	5	0	0	0	10	2	39	0,0	38	39	2,6
Otros países	8	473	4	18	12	22	4	30	5	15	119	23	22	81	355	912,5	473	355	-24,9
<b>EUROPA</b>	<b>1 069</b>	<b>29 341</b>	<b>822</b>	<b>1 288</b>	<b>1 213</b>	<b>2 159</b>	<b>2 037</b>	<b>2 820</b>	<b>3 682</b>	<b>4 832</b>	<b>3 325</b>	<b>4 204</b>	<b>1 893</b>	<b>1 722</b>	<b>29 997</b>	<b>61,1</b>	<b>29 341</b>	<b>29 997</b>	<b>2,2</b>
Alemania	159	3 362	101	139	200	160	234	298	406	459	324	484	318	256	3 379	61,0	3 362	3 379	0,5
España	71	3 024	62	108	52	176	98	108	381	867	371	345	150	101	2 819	42,3	3 024	2 819	-6,8
Francia	84	2 729	80	173	197	191	212	181	488	665	438	366	245	180	3 416	114,3	2 729	3 416	25,2
Italia	36	1 137	41	67	38	81	65	77	116	511	56	128	54	53	1 287	47,2	1 137	1 287	13,2
Inglaterra	241	9 008	319	291	350	783	925	1 061	1 144	1 383	1 519	1 700	572	471	10 518	95,4	9 008	10 518	16,8
Otros países	478	10 081	219	510	376	768	503	1 095	1 147	947	617	1 181	554	661	8 578	38,3	10 081	8 578	-14,9
<b>ASIA</b>	<b>114</b>	<b>2 618</b>	<b>356</b>	<b>228</b>	<b>194</b>	<b>160</b>	<b>138</b>	<b>144</b>	<b>363</b>	<b>117</b>	<b>90</b>	<b>149</b>	<b>69</b>	<b>68</b>	<b>2 076</b>	<b>-40,4</b>	<b>2 618</b>	<b>2 076</b>	<b>-20,7</b>
Japón	22	423	30	20	37	50	33	22	33	34	43	27	10	20	359	-9,1	423	359	-15,1
Korea	49	1 159	232	177	149	50	41	27	112	75	39	34	33	17	986	-65,3	1 159	986	-14,9
Otros países	43	1 036	94	31	8	60	64	95	218	8	8	88	26	31	731	-27,9	1 036	731	-29,4
<b>OTROS</b>	<b>200</b>	<b>2 242</b>	<b>352</b>	<b>206</b>	<b>241</b>	<b>340</b>	<b>403</b>	<b>484</b>	<b>530</b>	<b>610</b>	<b>519</b>	<b>617</b>	<b>183</b>	<b>278</b>	<b>4 763</b>	<b>39,0</b>	<b>2 242</b>	<b>4 763</b>	<b>112,4</b>

Fuente: Ministerio de Industria y Turismo-Madre de Dios

\*Preliminar



CUADRO 15

**REGION MADRE DE DIOS: GENERACION Y VENTA DE ENERGIA ELECTRICA (MWH)**

	2002		2003												Variación %	Acumulado		Variación %
	Dic.	Total	Ene.	Feb.	Mar.	Abr.	May.	Jun.	Jul.	Ago.	Set.	Oct.	Nov.	Dic.	Dic.03/02	Ene-Dic.02	Ene-Dic.03	Ene-Dic.03/02
<b>GENERACIÓN DE ENERGIA (MWH)</b>																		
<b>TOTAL ENERGIA</b>	<b>1 446</b>	<b>16 723</b>	<b>1 363</b>	<b>1 227</b>	<b>1 377</b>	<b>1 393</b>	<b>1 469</b>	<b>1 399</b>	<b>1 425</b>	<b>1 465</b>	<b>1 510</b>	<b>1 152</b>	<b>1 520</b>	<b>1 509</b>	<b>4,3</b>	<b>16 723</b>	<b>16 809</b>	<b>0,5</b>
Hidráulica	0	0	0	0	0	0	0	0	0	0	0	0	0	0	-	0	0	0,0
Térmica	1 446	16 723	1 363	1 227	1 377	1 393	1 469	1 399	1 425	1 465	1 510	1 152	1 520	1 509	4,3	16 723	16 809	0,5
<b>VENTA DE ENERGIA (MWH)</b>																		
<b>TOTAL</b>	<b>1 181</b>	<b>13 948</b>	<b>1 136</b>	<b>1 131</b>	<b>1 067</b>	<b>1 228</b>	<b>1 236</b>	<b>1 259</b>	<b>1 200</b>	<b>1 258</b>	<b>1 291</b>	<b>1 285</b>	<b>1 338</b>	<b>1 300</b>	<b>10,1</b>	<b>13 948</b>	<b>14 729</b>	<b>5,6</b>
<b>MERCADO REGULADO</b>	<b>1 181</b>	<b>13 948</b>	<b>1 136</b>	<b>1 131</b>	<b>1 067</b>	<b>1 228</b>	<b>1 236</b>	<b>1 259</b>	<b>1 200</b>	<b>1 258</b>	<b>1 291</b>	<b>1 285</b>	<b>1 338</b>	<b>1 300</b>	<b>10,1</b>	<b>13 948</b>	<b>14 729</b>	<b>5,6</b>
<b>Media Tensión</b>	222	2 796	221	226	217	228	242	234	238	253	266	235	249	236	6,3	2 796	2 845	1,7
<b>Baja Tensión</b>	959	11 152	915	905	850	1 000	994	1 025	962	1 005	1 025	1 050	1 089	1 064	11,0	11 152	11 884	6,6
Alumbrado Público	106	1 317	93	93	84	109	105	109	105	109	109	105	109	107	1,4	1 317	1 237	-6,0
No Residencial	187	1 972	163	171	171	197	195	202	192	206	212	218	234	228	21,8	1 972	2 389	21,2
Residencial	666	7 863	652	633	584	683	682	703	652	690	704	727	746	729	9,5	7 863	8 185	4,1
Otros	0	0	7	8	11	11	12	11	12					0	-	0	72	-
<b>MERCADO LIBRE</b>																		

Fuente: EGEMSA, Electro Sur Este S.A.A.

## CUADRO 16

### REGIÓN MADRE DE DIOS: DEPÓSITOS TOTALES EN EL SISTEMA FINANCIERO

(Saldo en Miles de Nuevos Soles)

ENTIDADES FINANCIERAS	2002	2003											
	Dic.	Ene.	Feb.	Mar.	Abr.	May.	Jun.	Jul.	Ago.	Sep.	Oct.	Nov.	Dic.
<b>I. SISTEMA BANCARIO</b>	20 322	19 113	18 635	18 202	19 348	18 681	18 402	17 861	20 327	19 632	20 401	20 307	20 820
BANCO DE LA NACIÓN	0	0	0	0	0	0	0	0	0	0	0	0	0
BANCA MÚLTIPLE	20 322	19 113	18 635	18 202	19 348	18 681	18 402	17 861	20 327	19 632	20 401	20 307	20 820
Crédito	20 322	19 113	18 635	18 202	19 348	18 681	18 402	17 861	20 327	19 632	20 401	20 307	20 820
<b>II. SISTEMA NO BANCARIO</b>	7 110	7 173	7 492	8 019	8 544	8 859	9 275	9 527	10 507	10 735	10 659	10 675	11 354
Caja Municipal Arequipa	1 790	1 764	1 809	2 114	2 156	2 038	2 427	2 499	2 911	2 982	2 819	2 508	3 309
Caja Municipal Tacna	5 320	5 409	5 683	5 905	6 388	6 821	6 848	7 028	7 596	7 753	7 840	8 168	8 045
<b>TOTAL</b>	27 432	26 286	26 127	26 220	27 892	27 540	27 677	27 388	30 834	30 367	31 060	30 982	32 174
<b>TOTAL M/N</b>	9 978	10 036	9 258	9 973	10 543	10 572	10 453	10 696	13 210	13 767	14 362	13 994	13 969
<b>TOTAL M/E</b>	17 454	16 250	16 870	16 247	17 349	16 968	17 224	16 692	17 624	16 600	16 698	16 989	18 205

Fuente: Entidades Financieras

**CUADRO 17**

**REGIÓN MADRE DE DIOS: DEPÓSITOS TOTALES EN LA BANCA MÚLTIPLE SEGÚN MODALIDAD**

(Saldo en Miles de Nuevos Soles)

ENTIDADES FINANCIERAS	2002	2003											
	Dic.	Ene.	Feb.	Mar.	Abr.	May.	Jun.	Jul	Ago	Set	Oct	Nov	Dic.
<b>DEPÓSITOS A LA VISTA</b>	5 240	5 036	4 469	4 453	5 031	4 780	4 694	5 586	6 004	5 477	5 964	6 295	5 988
Crédito	5 240	5 036	4 469	4 453	5 031	4 780	4 694	5 586	6 004	5 477	5 964	6 295	5 988
<b>DEPÓSITOS DE AHORRO</b>	12 372	11 139	11 372	11 031	11 537	11 118	10 904	9 596	11 870	11 575	11 669	11 282	12 239
Crédito	12 372	11 139	11 372	11 031	11 537	11 118	10 904	9 596	11 870	11 575	11 669	11 282	12 239
<b>DEPÓSITOS A PLAZO</b>	2 711	2 938	2 795	2 718	2 780	2 784	2 804	2 679	2 452	2 580	2 768	2 730	2 593
Crédito	2 711	2 938	2 795	2 718	2 780	2 784	2 804	2 679	2 452	2 580	2 768	2 730	2 593
<b>T O T A L</b>	20 322	19 113	18 635	18 202	19 348	18 681	18 402	17 861	20 327	19 632	20 401	20 307	20 820
Crédito	20 322	19 113	18 635	18 202	19 348	18 681	18 402	17 861	20 327	19 632	20 401	20 307	20 820
<b>TOTAL M/N</b>	6 430	6 224	5 391	5 500	5 623	5 637	5 158	5 311	7 398	7 514	8 308	7 637	7 608
<b>TOTAL M/E</b>	13892	12 889	13 244	12 702	13 725	13 044	13244	12550	12929	12118	12093	12 670	13 212

Fuente: Entidades Financieras

**CUADRO 18**

**REGIÓN MADRE DE DIOS: DEPÓSITOS TOTALES EN EL SISTEMA NO BANCARIO SEGÚN MODALIDAD**

(Saldo equivalente en Miles de Nuevos Soles)

ENTIDADES FINANCIERAS	2002	2003											
	Dic.	Ene.	Feb.	Mar.	Abr.	May.	Jun.	Jul	Ago	Set	Oct	Nov	Dic.
<b>DEPÓSITOS DE AHORRO</b>	5 321	5 083	5 214	5 650	5 592	5 668	5 741	5 980	6 697	6 662	6 364	6 715	7 028
Caja Municipal Arequipa	1 371	1 331	1 384	1 664	1 865	1 764	1 981	2 112	2 436	2 283	2 126	2 195	2 513
Caja Municipal Tacna	3 950	3 752	3 831	3 986	3 728	3 904	3 760	3 869	4 261	4 378	4 238	4 519	4 515
<b>DEPÓSITOS A PLAZO</b>	1 788	2 090	2 278	2 369	2 952	3 191	3 534	3 546	3 809	4 073	4 295	3 961	4 326
Caja Municipal Arequipa	419	433	426	450	291	273	445	387	475	699	694	313	796
Caja Municipal Tacna	1 370	1 657	1 853	1 919	2 661	2 917	3 088	3 159	3 334	3 375	3 602	3 648	3 530
<b>TOTAL</b>	7 110	7 173	7 492	8 019	8 544	8 859	9 275	9 527	10 507	10 735	10 659	10 675	11 354
Caja Municipal Arequipa	1 790	1 764	1 809	2 114	2 156	2 038	2 427	2 499	2 911	2 982	2 819	2 508	3 309
Caja Municipal Tacna	5 320	5 409	5 683	5 905	6 388	6 821	6 848	7 028	7 596	7 753	7 840	8 168	8 045
<b>TOTAL M/N</b>	3 548	3 812	3 866	4 473	4920	4 935	5295	5385	5812	6253	6054	6356	6361
<b>TOTAL M/E</b>	3562	3 361	3 626	3 545	3624	3 924	3980	4142	4695	4482	4605	4 319	4 994

Fuente: Entidades Financieras

**CUADRO 19**

**REGIÓN MADRE DE DIOS: COLOCACIONES DEL SISTEMA FINANCIERO**

(Saldo en Miles de Nuevos Soles)

ENTIDADES FINANCIERAS	2002	2003											
	Dic.	Ene.	Feb.	Mar.	Abr.	May.	Jun.	Jul.	Ago.	Sep.	Oct.	Nov.	Dic.
<b>I. SISTEMA BANCARIO</b>	2 077	1 878	1 802	2 353	2 349	2 245	2 250	2 206	2 171	2 111	2 041	1 911	1 884
BANCO DE LA NACIÓN	0	0	0	0	0	0	0	0	0	0	0	0	0
BANCA MÚLTIPLE	2 077	1 878	1 802	2 353	2 349	2 245	2 250	2 206	2 171	2 111	2 041	1 911	1 884
Crédito	2 077	1 878	1 802	2 353	2 349	2 245	2 250	2 206	2 171	2 111	2 041	1 911	1 884
<b>II. SISTEMA NO BANCARIO</b>	19 321	19 559	20 210	20 933	21 778	22 125	22 558	23 196	24 088	25 011	25 967	27 340	28 139
Caja Municipal Arequipa	6 763	7 169	7 603	7 744	7 961	8 255	8 511	8 630	8 788	8 986	9 196	9 653	9 694
Caja Municipal Tacna	12 558	12 389	12 607	13 188	13 816	13 870	14 047	14 567	15 301	16 025	16 771	17 687	18 444
<b>T O T A L</b>	21 398	21 436	22 012	23 286	24 127	24 370	24 808	25 402	26 259	27 122	28 009	29 251	30 023
<b>TOTAL M/N</b>	16 815	16 761	17 296	17 810	18 457	18 515	18 618	18 762	19 191	19 638	20 067	20 671	21 412
<b>TOTAL M/E</b>	4 582	4 676	4 716	5 477	5 670	5 855	6 189	6 640	7 069	7 484	7 942	8 580	8 611

Fuente: Entidades Financieras

**CUADRO 20****REGIÓN MADRE DE DIOS: COLOCACIONES DEL SISTEMA FINANCIERO POR SECTORES ECONÓMICOS****(Saldo en Miles de Nuevos Soles)**

SECTOR	2002	2003											
	Dic.	Ene.	Feb.	Mar.	Abr.	May.	Jun.	Jul.	Ago.	Set.	Oct.	Nov.	Dic.
AGRICULTURA	356	280	258	301	279	247	266	258	249	269	261	263	246
GANADERÍA	190	154	144	171	163	148	154	150	146	149	141	138	132
PESQUERÍA	0	0	0	0	0	0	0	0	0	0	0	0	0
MINERÍA	0	3	3	3	3	3	3	0	4	4	4	1	0
INDUSTRIA	1 613	1 537	265	371	1 877	1 842	1 872	1 983	392	377	2 147	2 305	313
TRANSPORTES	149	143	0	0	147	154	158	165	0	0	167	171	2
COMERCIO	7 759	7 533	2 275	2 769	8 817	8 973	9 417	9 735	3 135	3 151	10 305	10 968	3 586
CONSTRUCCIÓN	8	11	10	13	13	12	12	11	11	10	10	9	9
SECTOR PÚBLICO	465	368	340	394	369	330	347	339	326	339	318	317	299
DIVERSOS	10 859	11 406	18 717	19 263	12 460	12 660	12 579	12 761	21 996	22 823	14 656	15 079	25 437
TOTAL	21 398	21 436	22 012	23 286	24 127	24 370	24 808	25 402	26 259	27 122	28 009	29 251	30 023

Fuente: Entidades Financieras

CUADRO 21

**REGIÓN MADRE DE DIOS: COEFICIENTE DE CARTERA PESADA DEL SISTEMA FINANCIERO 1/**

ENTIDADES FINANCIERAS	2002	2003											
	Dic.	Ene.	Feb.	Mar.	Abr.	May.	Jun.	Jul	Ago	Set	Oct	Nov	Dic.
<b>I. SISTEMA BANCARIO</b>	19,27	20,82	19,16	19,22	15,11	15,21	19,36	14,37	14,61	21,11	21,63	21,96	22,37
BANCA MULTIPLE	19,27	20,82	19,16	19,22	15,11	15,21	19,36	14,37	14,61	21,11	21,63	21,96	22,37
Crédito	19,27	20,82	19,16	19,22	15,11	15,21	19,36	14,37	14,61	21,11	21,63	21,96	22,37
	0,00	0,00	0,00	0,00	0,00	0,00	0,00	0,00	0,00	0,00	0,00	0,00	0,00
<b>II. SISTEMA NO BANCARIO</b>	1,35	1,73	1,81	1,93	2,49	12,63	2,35	2,60	11,98	2,78	3,00	2,16	2,98
Caja Municipal Arequipa	0,10	0,80	1,39	2,07	2,27	2,42	2,20	2,98	3,30	2,95	3,04	0,87	2,96
Caja Municipal Tacna	2,03	2,27	2,06	1,85	2,61	2,42	2,44	2,38	2,75	2,68	2,98	2,86	2,99
<b>T O T A L</b>	3,09	3,40	3,23	3,68	3,72	3,60	3,89	3,62	3,92	4,21	4,36	3,45	4,20

1/ (Colocaciones vencidas + cobranza judicial)/(total de Colocaciones)

**CUADRO 22**

**REGIÓN MADRE DE DIOS: RELACIÓN COLOCACIONES/DEPÓSITOS DEL SISTEMA FINANCIERO**

(En Miles de Nuevos Soles)

ENTIDADES FINANCIERAS	2002	2003											
	Dic.	Ene.	Feb.	Mar.	Abr.	May.	Jun.	Jul.	Ago.	Sep.	Oct.	Nov.	Dic.
<b>I. SISTEMA BANCARIO</b>	0,10	0,10	0,10	0,13	0,12	0,12	0,12	0,12	0,11	0,11	0,10	0,09	0,09
BANCO DE LA NACIÓN	0,00	0,00	0,00	0,00	0,00	0,00	0,00	0,00	0,00	0,00	0,00	1,00	0,00
BANCA MÚLTIPLE	0,10	0,10	0,10	0,13	0,12	0,12	0,12	0,12	0,11	0,11	0,10	0,09	0,09
Crédito	0,10	0,10	0,10	0,13	0,12	0,12	0,12	0,12	0,11	0,11	0,10	0,09	0,09
<b>II. SISTEMA NO BANCARIO</b>	2,72	2,73	2,70	2,61	2,55	2,50	2,43	2,43	2,29	2,33	2,44	2,56	2,48
Caja Municipal Arequipa	3,78	4,06	4,20	3,66	3,69	4,05	3,51	3,45	3,02	3,01	3,26	3,85	2,93
Caja Municipal Tacna	2,36	2,29	2,22	2,23	2,16	2,03	2,05	2,07	2,01	2,07	2,14	2,17	2,29
<b>TOTAL</b>	0,78	0,82	0,84	0,89	0,87	0,88	0,90	0,93	0,85	0,89	0,90	0,94	0,93

Fuente: Entidades Financieras



CUADRO 23

TASAS DE INTERES ACTIVAS Y PASIVAS DEL SISTEMA BANCARIO 1/

Mes	MONEDA NACIONAL							MONEDA EXTRANJERA						
	ACTIVAS			PASIVAS				ACTIVAS			PASIVAS			
	Sobregiros	Prestamo a 360 días	TAMN	Plazo de 180 a				Sobregiros	Prestamo a 360 días	TAMEX	Plazo 180 a			
			Ahorros	359 días	TIPMN	Legal				Ahorros	359 días	TIPMEX	Legal	
<b>2002</b>														
Ene	72,3	14,7	20,8	1,8	5,6	3,5	3,5	21,5	8,3	10,0	0,8	2,5	1,6	1,6
Feb	72,4	16,5	23,1	2,4	9,0	4,6	4,6	23,3	8,5	9,9	1,1	3,4	2,0	2,0
Mar	81,1	16,1	22,6	1,9	7,9	4,0	4,0	21,9	8,6	9,9	0,9	3,0	1,8	1,8
Abr	77,1	15,5	20,7	1,8	7,1	3,7	3,7	22,6	8,7	10,1	0,8	2,8	1,7	1,7
May	80,1	14,6	19,9	1,7	6,5	3,4	3,4	21,9	8,6	10,1	0,8	2,6	1,6	1,6
Jun	71,3	14,7	19,9	1,7	5,5	3,2	3,2	23,2	8,4	9,9	0,8	2,5	1,6	1,6
Jul	68,9	14,1	19,9	1,7	4,9	3,0	3,0	22,8	8,3	10,1	0,8	2,4	1,6	1,6
Ago	69,3	13,7	19,9	1,7	4,8	3,1	3,1	21,0	8,2	10,1	0,8	2,3	1,5	1,5
Sep	72,3	13,5	19,5	1,7	4,7	3,1	3,1	22,5	8,3	10,1	0,7	2,3	1,5	1,5
Oct	73,1	14,0	20,4	1,7	4,7	3,4	3,4	20,6	8,1	10,0	0,7	2,3	1,5	1,5
Nov	69,7	14,6	20,7	1,7	4,8	3,7	3,7	17,5	8,0	10,0	0,7	2,3	1,5	1,5
Dic	68,3	14,7	21,8	1,7	5,0	3,7	3,7	19,8	8,0	10,1	0,7	2,3	1,4	1,4
	69,1	14,8	20,7	1,7	5,1	3,6	3,6	22,6	8,1	10,2	0,7	2,2	1,3	1,3
<b>2003</b>	0,0	0,0	0,0	0,0	0,0	0,0	0,0	0,0	0,0	0,0	0,0	0,0	0,0	0,0
Ene	67,3	14,9	20,3	1,7	5,1	3,5	3,5	23,0	8,3	10,1	0,7	2,2	1,3	1,3
Feb	61,5	14,9	20,0	1,7	5,1	3,5	3,5	20,2	8,9	10,6	0,7	2,2	1,2	1,2
Mar	60,4	14,3	20,3	1,7	5,0	3,4	3,4	20,3	8,8	10,4	0,7	2,2	1,2	1,2
Abr	60,4	13,9	20,0	1,6	5,0	3,3	3,3	20,3	9,0	10,5	0,7	2,2	1,2	1,2
May	61,5	13,6	19,8	1,6	4,9	3,3	3,3	24,4	8,6	10,1	0,7	2,1	1,2	1,2
Jun	72,2	14,0	20,7	1,5	4,8	3,3	3,3	23,6	7,9	9,6	0,7	2,0	1,2	1,2
Jul	50,6	14,3	21,1	1,4	4,7	3,1	3,1	21,5	7,4	9,3	0,6	1,9	1,1	1,1
Ago	55,6	14,4	21,6	1,4	4,5	3,0	3,0	21,3	6,9	9,0	0,6	1,9	1,1	1,1
Sep	66,8	14,3	22,0	1,3	4,4	2,9	2,9	23,5	6,9	8,9	0,6	1,8	1,0	1,0
Oct	66,1	13,9	21,9	1,3	4,4	2,8	2,8	23,4	7,0	9,0	0,6	1,8	1,0	1,0
Nov	66,3	14,0	22,3	1,3	4,3	2,7	2,7	23,6	7,0	9,0	0,6	1,7	1,0	1,0
Dic	66,9	14,0	22,3	1,3	4,2	2,5	2,5	23,7	7,2	9,3	0,6	1,6	1,0	1,0

Fuente: Superintendencia de Banca y Seguros

1/ Tasas expresadas en terminos efectivos anuales.

TAMN: Es la tasa activa de mercado promedio ponderado en moneda nacional.

TIPMN: Es la tasa pasiva de mercado promedio ponderada en moneda nacional.

TAMEX: Es la tasa activa de mercado promedio ponderada en moneda extranjera.

TIPMEX: Es la tasa pasiva de mercado promedio ponderada en moneda extrabjera.

**CUADRO 24**

**REGIÓN MADRE DE DIOS: IMPORTACIONES SEGÚN USO O DESTINO ECONÓMICO**

(En U.S.Dólares )

	TOTAL 2002	2003												Dic.03/Dic.02		Ene.-Dic.			
		Ene.	Feb.	Mar.	Abr.	May.	Jun.	Jul.	Ago.	Set.	Oct.	Nov.	Dic.	FLUJO	VAR.%	2002	2003	FLUJO	VAR.%
<b>TOTAL IMPORTACIONES (FOB)</b>	<b>90 536</b>	<b>3 570</b>	<b>35 568</b>	<b>5 586</b>	<b>8 512</b>	<b>19 479</b>	<b>18 341</b>	<b>5 917</b>	<b>53 845</b>	<b>77 752</b>	<b>40 737</b>	<b>4 377</b>	<b>79 446</b>	<b>47 556</b>	<b>149</b>	<b>90 536</b>	<b>353 129</b>	<b>262 593</b>	<b>290</b>
<b>I. BIENES DE CONSUMO</b>	<b>17 321</b>	<b>3 570</b>	<b>0</b>	<b>2 262</b>	<b>3 387</b>	<b>6 881</b>	<b>8 181</b>	<b>0</b>	<b>0</b>	<b>0</b>	<b>0</b>	<b>1 128</b>	<b>2 781</b>	<b>2 781</b>	<b>-,-</b>	<b>17 321</b>	<b>28 189</b>	<b>10 868</b>	<b>62,7</b>
No duraderos	17 321			295	3 387	6 881	8 181							0	-,-	17 321	8 476	-8 845	-51,1
Duraderos	0	3 570		1 967	3 387	6 881						1 128	2 781	2 781	-,-	0	19 714	19 714	-,-
<b>II. INSUMOS</b>	<b>0</b>	<b>0</b>	<b>0</b>	<b>546</b>	<b>0</b>	<b>4 284</b>	<b>2 864</b>	<b>0</b>	<b>52 097</b>	<b>68 750</b>	<b>21 523</b>	<b>0</b>	<b>44 650</b>	<b>44 650</b>	<b>-,-</b>	<b>0</b>	<b>194 714</b>	<b>194 714</b>	<b>-,-</b>
Combustibles, lubricantes y conexos	0					190								0	-,-	0	190	190	-,-
Materias primas para la agricultura	0			5		4								0	-,-	0	9	9	-,-
Materias primas para la industria	0			540		4 090	2 864		52 097	68 750	21 523		44 650	44 650	-,-	0	194 515	194 515	-,-
<b>III. BIENES DE CAPITAL</b>	<b>63 906</b>	<b>0</b>	<b>35 568</b>	<b>2 779</b>	<b>5 125</b>	<b>8 314</b>	<b>7 296</b>	<b>5 917</b>	<b>1 748</b>	<b>9 003</b>	<b>19 213</b>	<b>3 249</b>	<b>32 015</b>	<b>125</b>	<b>0</b>	<b>63 906</b>	<b>130 225</b>	<b>66 320</b>	<b>103,8</b>
Materiales de construcción	7 069		27 576	3		4 556	7 195	2 247	1 748		4 080	3 249	1 610	-1 681	-51	7 069,20	52 264	45 195	639,30
Para la agricultura	33 589		7 992					3 670					3 452	-20 267	-81	33 589	19 982	-13 608	-40,5
Para la industria	0			1 040	485	1 274	101			9 003	9 325		10 657	10 657	-,-	0	31 884	31 884	-,-
Equipos de transporte	23 247			1 735	4 640	2 483							14 880	11 416	330	23 247	26 095	2 848	12,3
<b>IV. OTROS BIENES</b>	<b>9 309</b>	<b>0</b>	<b>0</b>	<b>0</b>	<b>0</b>	<b>0</b>	<b>0</b>	<b>0</b>	<b>0</b>	<b>0</b>	<b>0</b>	<b>0</b>	<b>0</b>	<b>0</b>	<b>-,-</b>	<b>9 309</b>	<b>0</b>	<b>-9 309</b>	<b>-100,0</b>

FUENTE: Intendencia de Puerto Maldonado.

CUADRO 29

DEPARTAMENTO DE MADRE DE DIOS: INGRESOS CORRIENTES DEL GOBIERNO CENTRAL EN TÉRMINOS NOMINALES

(Nuevos Soles)

	2 002		2 003												Total Ene-Dic	% del Acumulado	VARIACIÓN % REAL	
	DIC	Total Ene-Dic	ENE	FEB	MAR	ABR	MAY	JUN	JUL	AGO	SET	OCT	NOV	DIC			Dic. 03/02	ENE-DIC. 03/02
<b>TOTAL ING. CORRIENTES (I+II)</b>	<b>594 072</b>	<b>8949 910</b>	<b>878 563</b>	<b>755 319</b>	<b>669 928</b>	<b>792 147</b>	<b>825 668</b>	<b>745 619</b>	<b>780 972</b>	<b>897 719</b>	<b>990 141</b>	<b>831 416</b>	<b>872 233</b>	<b>899 471</b>	<b>9 939 196</b>	<b>100</b>	<b>47,7</b>	<b>8,6</b>
<b>I. INGRESOS TRIBUTARIOS</b>	<b>394 754</b>	<b>5352 804</b>	<b>377 308</b>	<b>385 751</b>	<b>315 007</b>	<b>457 274</b>	<b>346 248</b>	<b>350 328</b>	<b>355 099</b>	<b>376 931</b>	<b>519 653</b>	<b>428 060</b>	<b>453 822</b>	<b>448 034</b>	<b>4 813 515</b>	<b>48,4</b>	<b>10,7</b>	<b>-12,0</b>
1. Impto a los Ingresos	218 574	2313 530	243 779	188 189	225 038	335 655	220 565	249 473	237 473	253 635	299 734	337 059	254 252	298 793	3 143 645	-	33,4	32,9
2. Impto a las Importaciones	38 644	1017 840	24 704	37 762	23 717	43 764	52 922	40 016	37 547	55 115	135 372	49 535	80 007	46 629	627 090	-	17,7	-39,8
3. Impto General a las Ventas (IGV)	106 596	1400 612	76 924	116 353	29 250	35 204	31 209	18 387	35 349	25 420	39 593	1 584	77 578	58 912	545 763	-	-46,1	-61,8
4. Impto Selectivo al Consumo (ISC)	0	0	0	0	0	0	0	0	0	0	0	0	0	0	-	-	-	-
5. Otros Ingresos Tributarios 1/	30 940	620 822	31 901	43 447	37 002	42 651	41 552	42 452	44 730	42 761	44 954	39 882	41 985	43 700	497 017	-	37,8	-21,5
<b>II. INGRESOS NO TRIBUTARIOS</b>	<b>199 318</b>	<b>3597 106</b>	<b>501 255</b>	<b>369 568</b>	<b>354 921</b>	<b>334 873</b>	<b>479 420</b>	<b>395 291</b>	<b>425 873</b>	<b>520 788</b>	<b>470 488</b>	<b>403 356</b>	<b>418 411</b>	<b>451 437</b>	<b>5 125 681</b>	<b>51,6</b>	<b>121,0</b>	<b>39,4</b>
1. FONAVI	0	0	0	0	1 399	6 389	2 243	0	0	0	0	0	0	1 676	11 707	-	#¡DIV/0!	#¡DIV/0!
2. ONP	2 689	606 583	67 131	64 949	66 139	59 082	86 714	91 532	94 190	112 721	101 069	88 994	83 254	81 416	997 191	-	2 854,4	60,7
3. ESSALUD	163 050	2537 630	411 325	281 524	253 365	240 575	270 635	272 243	288 026	348 162	290 356	276 399	295 474	327 637	3 555 721	-	96,1	37,1
4. Otros	33 579	452 893	22 799	23 095	34 018	28 827	119 828	31 516	43 657	59 905	79 063	37 963	39 683	40 708	561 062	-	18,3	21,1

FUENTE: SUNAT - SUNAD

1/ Incluye I.E.S.

CUADRO 30

## REGIÓN MADRE DE DIOS: EJECUCION PRESUPUESTAL DE INGRESOS Y GASTOS

CATEGORIA GENERICA	Presupuesto Aut. 2002	2002	Total Ejecutado	Presupuesto Aut. 2003	2003												Total Ejecutado
		Dic			Ene	Feb	Mar	Abr	May	Jun	Jul	Ago	Sep	Oct	Nov	Dic	
<b>INGRESOS CORRIENTES</b>	3 342 907	262 025	2 907 949	3 169 274	276 896	194 013	167 128	281 334	169 778	171 880	139 830	233 044	312 473	355 109	183 069	226 824	2 711 379
IMPUESTOS			0														
TASAS	259 602	12 871	204 370	252 638	28 894	16 944	15 263	16 815	19 455	22 186	13 439	18 329	44 986	85 297	22 643	18 826	323 079
CONTRIBUCIONES			0														
VENTA DE BIENES	1 253 537	91 501	1 373 761	1 350 027	158 875	81 046	77 262	186 435	78 334	70 410	58 865	127 423	172 031	109 488	78 914	116 530	1 315 612
PRESTACION DE SERVICIOS	1 421 796	127 745	1 175 416	1 175 524	84 139	75 127	67 630	71 103	68 814	68 665	65 621	75 306	85 234	75 294	57 791	66 583	861 308
RENTAS DE LA PROPIEDAD	360 123	29 708	110 965	344 080	4 825	20 735	4 583	6 449	3 012	8 841	1 659	11 228	6 073	84 903	23 720	24 553	200 578
MULTAS SANCIONES Y OTROS	9 135	200	5 398	11 493	164	161	2 390	533	164	1 778	247	757	4 150	126		333	10 802
OTROS INGRESOS CORRIENTES	38 714		38 039	35 512													
<b>INGRESOS DE CAPITAL</b>	0	0	0	0	0	0	0	0	0	0	0	0	0	0	0	240 226	240 226
VENTA DE ACTIVOS			0													240 226	240 226
AMORTIZACION POR PRESTAMOS			0														
OTROS INGRESOS DE CAPITAL			0														
<b>TRANSFERENCIAS</b>	0	0	0	877 311	0	0	0	0	0	279 835	339 793	83 196	22 516	39 583	80 636	80 741	926 300
TRANSFERENCIAS			0	877 311						279 835	339 793	83 196	22 516	39 583	80 636	80 741	926 300
<b>FINANCIAMIENTO</b>	385 888	0	386 378	872 301	74 379	0	750 345	90 509	0	0	0	0	0	22 150	0	0	937 383
OPERACIONES DE CREDITO			0														
SALDOS DE BALANCE	385 888		386 378	872 301	74 379		750 345	90 509						22 150			937 383
<b>TOTAL INGRESOS</b>	3 728 795	262 025	3 294 327	4 918 886	351 276	194 013	917 473	371 843	169 778	451 715	479 623	316 239	334 989	416 842	263 705	547 791	4 815 288
<b>GASTO CORRIENTE</b>	43 122 667	3 343 665	42 057 061	52 236 377	4 199 436	3 944 450	3 958 438	4 489 802	3 780 388	3 989 701	5 222 427	4 008 546	4 097 219	4 123 633	4 588 005	5 118 660	51 520 702
PERSONAL Y OBLIGACIONES SOCIALES	34 209 253	3 048 277	34 177 425	38 233 465	3 048 530	2 782 000	2 908 675	3 541 726	2 827 273	2 828 392	3 999 846	2 985 692	2 984 351	2 989 994	3 427 498	3 765 584	38 089 562
OBLIGACIONES PREVISIONALES	731 504	72 485	750 359	3 495 347	286 481	263 012	263 187	367 125	262 715	262 890	334 087	282 873	274 497	274 618	278 045	345 275	3 494 805
BIENES Y SERVICIOS	8 005 292	222 902	7 010 785	9 849 779	817 384	873 165	666 225	491 641	632 947	818 865	828 348	704 810	804 179	826 354	847 392	975 065	9 286 374
OTROS GASTOS CORRIENTES	176 618		118 491	657 786	47 041	26 274	120 350	89 310	57 454	79 553	60 145	35 171	34 192	32 667	35 070	32 735	649 961
<b>GASTO DE CAPITAL</b>	5 706 823	149 200	4 632 634	6 293 810	70 810	174 969	146 049	396 469	721 054	392 849	418 832	616 055	349 399	875 887	876 355	849 988	5 888 716
<b>INVERSIONES</b>	5 063 826	149 200	4 299 557	5 549 000	67 500	142 849	142 739	339 635	618 433	385 715	370 000	610 000	325 336	843 208	859 417	842 058	5 546 890
Justicia			0														
Administración y planeamiento	438 403		136 414														
Agraria	1 079 393		1 061 384	770 006	31 000	35 000	35 000	40 000	158 625	78 625	80 000	80 000	80 000	43 000	53 500	55 250	770 000
Asistencia y previsión social	819 161	11 624	724 126	1 984 976		66 330	66 330	219 635	302 808	167 090	140 000	380 000	115 502	162 801	173 812	190 649	1 984 957
Defensa y seguridad nacional			0														
Educación y cultura.	749 504		550 885	92 012						30 000	30 000	30 000	2 000				92 000
Energía y recursos minerales			0														
Industria comercio y servicios.	477 452	57 717	476 866	32 033											15 000	15 000	30 000
Pesca	20 001		20 000														0
Salud y saneamiento	100 578		100 576	1 500 026											477 400	478 119	544 481
Transporte	1 379 334	79 859	1 229 306	1 169 947	36 500	41 519	41 409	80 000	157 000	110 000	120 000	120 000	127 834	160 007	138 986	36 678	1 169 933
Vivienda y desarrollo urbano.			0														
<b>OTROS GASTOS DE CAPITAL</b>	642 997		333 077	744 810	3 310	32 120	3 310	56 834	102 621	7 134	48 832	6 055	24 063	32 679	16 938	7 930	341 826
<b>TOTAL GASTOS</b>	48 829 490	3 492 865	46 689 695	58 530 187	4 270 246	4 119 419	4 104 487	4 886 270	4 501 442	4 382 550	5 641 259	4 624 601	4 446 617	4 999 520	5 464 360	5 968 648	57 409 418

Variación porcentual	
Dic.03/02	Ene-Dic.03/02
-13,4	934,8
46,3	2 410,1
27,4	1 337,8
-47,9	574,2
-17,4	575,2
66,5	5 301,2
0,0	0,0
0,0	0,0
0,0	0,0
0,0	0,0
0,0	0,0
0,0	0,0
0,0	0,0
0,0	0,0
109,1	1 737,7
53,1	1 440,8
23,5	1 149,5
376,3	4 721,4
337,4	4 066,1
0,0	0,0
469,7	3 846,9
464,4	3 617,8
0,0	0,0
0,0	0,0
1 540,1	16 976,4
0,0	0,0
0,0	0,0
-74,0	-48,0
0,0	0,0
0,0	0,0
-54,1	1 365,0
0,0	0,0
70,9	1 543,6