

SÍNTESIS ECONÓMICA REGIÓN MADRE DE DIOS NOVIEMBRE 2003

INTRODUCCIÓN

En noviembre, el **Índice de Precios al Consumidor** de Puerto Maldonado disminuyó 0,08 por ciento, acumulándose en el período enero–noviembre una variación de 1,25 por ciento. Por su parte, la inflación de los últimos 12 meses ascendió a 1,90 por ciento.

Este mes, la cotización promedio del tipo de cambio implicó una apreciación nominal acumulada en lo que va del año de 1,05 por ciento. Con ello, se mantiene la ligera tendencia apreciativa observada en octubre.

En la actividad productiva, el **valor bruto de la producción (VBP) agropecuaria** de noviembre disminuyó 1,8 por ciento respecto al mismo mes del año anterior, principalmente por la contracción de 3,3 por ciento de la parte agrícola, mientras el subsector pecuario aumentó ligeramente (0,7 por ciento). Por el contrario, el valor bruto de la producción agropecuaria acumulada hasta noviembre aumentó 5,8 por ciento con relación al de igual lapso del 2002, siendo los subsectores agrícola y pecuario los que marcaron el crecimiento con 4,3 y 9,2 por ciento, respectivamente

Este mes, la **extracción de oro** fue de 1 522 kilogramos, mayor en 82,5 por ciento a lo extraído en noviembre del 2002. Sin embargo, en el período enero-noviembre, la variación sigue negativa en 3,4 por ciento.

En noviembre, la **pesca** registró un desembarque de productos hidrobiológicos de 25 252 kg, menor en 10,9 por ciento al registrado en el mismo mes del 2002. Asimismo, durante los 11 meses el desembarque disminuyó 18,3 por ciento respecto al del mismo periodo del año anterior.

En noviembre, la **generación de electricidad** fue mayor en 7,3 por ciento respecto a lo generado en

igual mes del 2002. Asimismo, en el período enero–noviembre, la generación eléctrica acumulada se incrementó 0,2 por ciento.

Este mes, en la **actividad turística** los arribos a los establecimientos de hospedaje de Madre de Dios disminuyeron 15 por ciento respecto a noviembre del 2002, debido a los menores arribos de turistas tanto extranjeros (-22,2 por ciento) como nacionales (-12,2 por ciento). En lo que va del año, los arribos disminuyeron 7,8 por ciento en comparación a similar periodo de 1 2002.

Los **ingresos corrientes del gobierno central** fueron de S/. 872 mil, importe mayor en 24,8 por ciento al registrado en igual mes del 2002. Asimismo, los ingresos corrientes acumulados hasta el onceavo mes sumaron S/. 9 040 miles, monto mayor en 5,9 por ciento al registrado en análogo periodo del año precedente.

En el sistema financiero, los **depósitos** registrados hasta fines de noviembre en Madre de Dios fueron de S/. 30 982 miles, saldo mayor en 6,7 por ciento respecto a similar mes del 2002. En esta plaza, el incremento de los ahorros en los últimos 12 meses se explica principalmente por el dinamismo del sistema no bancario, cuyas captaciones se incrementaron 43,1 por ciento, específicamente CMACs Arequipa y Tacna.

En noviembre, el **saldo de colocaciones** a nivel regional fue de S/. 29 251 miles, mayor en 45,1 por ciento respecto al mismo mes del 2002. El aumento del saldo de colocaciones en los 12 últimos meses se debe principalmente al aumento de los créditos en el sistema no bancario (50,9 por ciento), debido al mayor dinamismo de CMAC Tacna (45,5 por ciento) y CMAC Arequipa (61,7 por ciento).

I. INFLACIÓN Y TIPO DE CAMBIO

Este mes, el Índice de Precios al Consumidor de Puerto Maldonado disminuyó 0,08 por ciento, acumulándose en el período enero–noviembre una variación de 1,25 por ciento. Por su parte, la inflación de los últimos 12 meses ascendió a 1,90 por ciento.

La disminución del IPC se explica por la caída del precio de azúcar (-9,1 por ciento), frutas (-6,7 por ciento), hortalizas y legumbres frescas (-2,8 por ciento) y grasas y aceites comestibles (-1,6 por ciento).

La variación acumulada hasta noviembre (1,2 por ciento) se explica por el incremento de los precios de tabaco (28,6 por ciento), tubérculos y raíces (16,1 por ciento), libros, periódicos y revistas (9,3 por ciento), leguminosas y derivados (8,4 por ciento), energía eléctrica (8,1 por ciento), combustibles (6,5 por ciento), alimentos y bebidas consumidas fuera del hogar (3,8 por ciento) y de otros productos alimenticios (2,1 por ciento).

CIUDAD DE PUERTO MALDONADO : VARIACIÓN DEL ÍNDICE DE PRECIOS AL CONSUMIDOR.
BASE AÑO 1994 = 100

GRANDES GRUPOS DE CONSUMO	Variación mensual			Variación acumulada	
	Nov.2002	Oct.2003	Nov.2003	Ene-nov 2002	Ene-nov.2003
ÍNDICE GENERAL	0,29	0,03	-0,08	-0,41	1,25
1.Alimentos y Bebidas	0,23	0,08	-0,10	-1,84	0,79
2.Vestido y Calzado	1,48	0,00	0,00	1,73	0,06
3.Alq.Viv. Combustibles y Electricidad	0,08	0,01	-0,28	1,84	3,52
4.Muebles, Ens. y Mantenim. De Vivienda	0,30	0,06	-0,21	2,29	0,26
5.Cuidados, Conservación de la Salud	-0,01	-1,24	0,02	-9,63	-0,11
6.Transportes y Comunicaciones	0,09	-0,12	-0,03	1,79	1,48
7.Esparc. Diversos Servicios Culturales y Enseñanza	0,85	0,02	0,00	1,71	2,13
8.Otros Bienes y Servicios	0,06	0,00	0,54	3,29	2,56

FUENTE: Instituto Nacional de Estadística e Informática – Of. Puerto Maldonado.

Expectativas macroeconómicas

Entre el 16 y 28 de noviembre, el BCR llevó a cabo la Encuesta Mensual de Expectativas Macroeconómicas entre 28 empresas financieras,

345 empresas no financieras y 17 analistas. Los resultados de la encuesta son los siguientes:

ENCUESTA DE EXPECTATIVAS MACROECONÓMICAS

	Instituciones sistema Financiero	Empresas no financieras	Analistas económicos
Inflación (%)			
Anual: 2003	1,80	2,00	1,70
2004	2,10	2,50	2,00
Crecimiento del PBI (%)			
Anual: 2003	3,90	3,80	4,00
2004	3,90	4,00	4,10
Tipo de cambio (S/. Por US\$)			
Diciembre 2003	3,49	3,50	3,49
2004	3,53	3,59	3,54

Este mes, la cotización promedio observó una apreciación nominal acumulada en lo que va del año de 1,05 por ciento. Con ello, mantiene la ligera tendencia apreciatoria observada en octubre.

Durante noviembre, el tipo de cambio fluctuó entre S/. 3,4728 y S/. 3,4833 por dólar, en un

contexto de estabilidad.

En términos reales, el tipo de cambio tendría una variación nula respecto a octubre. Con ello, el tipo de cambio real acumula una depreciación de 6,6 por ciento en lo que va del año y de 5,6 por ciento en los últimos 12 meses.

II. PRODUCCIÓN

1. Sector agropecuario

1.1 Producción agropecuaria

El valor bruto de la producción agropecuaria (VBP) de noviembre disminuyó 1,8 por ciento respecto al mismo mes del año anterior, principalmente por la contracción en 3,3 por ciento de la parte agrícola, pese a que el subsector pecuario aumentó ligeramente (0,7 por ciento).

Este mes, en el agro regional disminuyó la producción de maíz amarillo duro (-73 por ciento), yuca (-14 por ciento) y plátanos (-13 por ciento). Por el contrario, en la parte pecuaria aumentaron los niveles de producción en carne de ovinos (96 por ciento), aves (26 por ciento) y porcinos (9 por ciento). En algunos casos la saca fue forzada (ovinos) a fin de cubrir los gastos de la campaña agrícola, a lo que se agrega la constitución de pequeñas granjas avícolas de engorde, propiciadas por las cadenas

productivas, cuya producción incrementó la oferta de carnes en el mercado.

Por el contrario, el VBP agropecuaria acumulada hasta noviembre aumentó 5,8 por ciento con relación al de igual lapso del 2002, siendo los subsectores agrícola y pecuario los que marcaron el crecimiento con 4,3 y 9,2 por ciento, respectivamente.

En la parte agrícola el incremento se explica principalmente por la mayor producción de castaña (101 por ciento) y papaya (15 por ciento). Asimismo, en el subsector pecuario, el mayor consumo de carnes propició una mayor producción de carne se incrementó 84 por ciento, seguida de la de aves (17 por ciento), carne de porcino (13 por ciento), vacuno (4,4 por ciento) y huevos (22,2 por ciento).

REGION MADRE DE DIOS: VALOR BRUTO DE LA PRODUCCION AGROPECUARIA (Miles de S/. de 1994)

	Importancia en VBP 2002	Valor bruto de producción			Variación % nov.2003/2002	Enero-noviembre		Var. %
		Nov.2002	Oct.2003	Nov.2003		2002	2003	
1. Agropecuario	100,0	2 056	1 998	2 020	-1,8	25 003	26 455	5,8
1.1 Agrícola	69,0	1 267	1 236	1 225	-3,3	17 435	18 188	4,3
1.2 Pecuaria	31,0	789	762	795	0,7	7 568	8 267	9,2

El VBP corresponde a precios de 1994

REGION MADRE DE DIOS: AVANCE DE LA PRODUCCION AGROPECUARIA (toneladas)

	Importancia en VBP 2002	Producción (t)			Variación % nov.2003/2002	Enero-noviembre		Var. %
		Nov2002	Oct.2003	Nov.2003		2002	2003	
1. Agropecuario	100,0							
1.1 Agrícola	69,0	3 243	2 497	2 627	-19,0	41 366	35 932	-13,1
Yuca	20,4	953	639	822	-13,8	10 156	7 746	-23,7
Plátano	18,8	1 046	907	910	-13,0	10 680	9 061	-15,2
Castaña	15,3	43	131	120	180,9	953	1 916	101,0
Arroz	13,1	0	9	13	-,-	6 632	5 474	-17,5
Maíz amarillo	12,8	188	8	51	-72,9	5 630	4 048	-28,1
Papayo	4,7	248	265	195	-21,4	2 096	2 420	15,4
Otros	14,9	766	539	517	-32,5	5 218	5 267	0,9
1.2 Pecuaria	31,0	364	348	359	-1,5	3 744	3 805	1,6
1.2.1 Carne	81,7	195	192	203	4,3	1 835	2 043	11,3
Aves	31,3	75	83	94	26,0	747	878	17,5
Vacunos	42,9	104	90	90	-14,2	923	963	4,4
Ovinos	1,1	3	5	5	96,2	22	41	83,6
Porcino	6,4	13	14	15	9,5	142	161	13,1
1.2.2 Huevos	7,5	29	26	23	-19,2	273	334	22,2
1.2.3 Leche	10,8	140	130	132	-5,9	1 637	1 429	-12,7

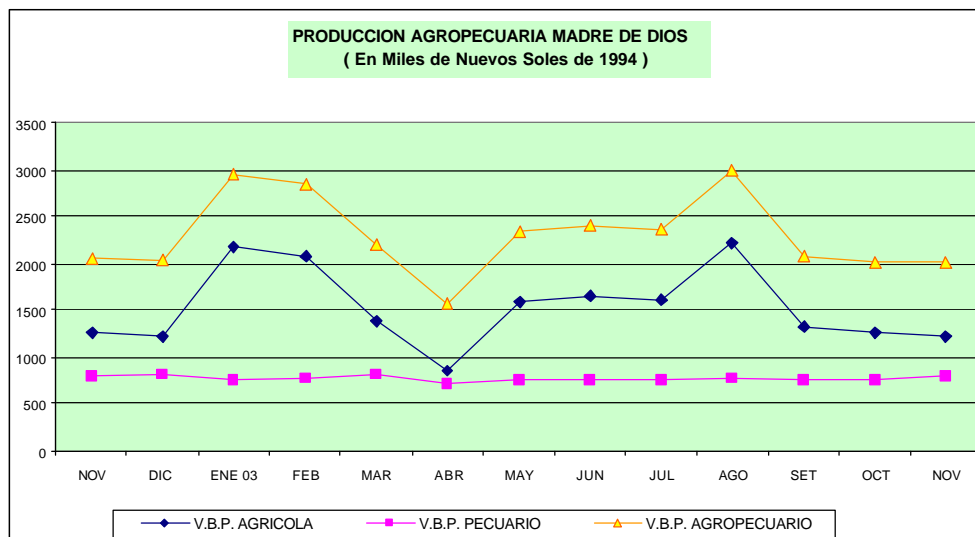

1.2. Siembras por campaña

En noviembre, se sembraron 1 285 Hás, área menor en 26 por ciento a la de igual mes del 2002 y con la cual el avance de siembras de la campaña agrícola alcanzó las 9 823 Hás., con un aumento de 27 por ciento. El retraso en las siembras del mes se debe a las condiciones climáticas desfavorables.

La temperatura ambiental registró un promedio de 32,75°C con anomalía positiva de 0,95°C en la máxima y un promedio de 18,61°C con anomalía negativa de 2,29°C en la mínima. Las lluvias acumuladas fueron insuficientes (198 mm3), con un déficit de 3,8 por ciento respecto a la normal. En los primeros 20 días del mes no hubo lluvias en las provincias de Tambopata y Manu, lo que

afectó a los cultivos regionales y particularmente a los pastos para el alimento de los animales.

Los mayores retrasos en siembras del mes correspondieron a cultivos de maíz choclo (-100 por ciento), maíz amarillo duro (-45 por ciento), arroz (-28 por ciento) y algunos frutales (papayo, piña). Por el contrario, el avance de la campaña es positiva debido a las mayores siembras en setiembre y octubre, principalmente en maíz amarillo duro (50 por ciento), arroz (26 por ciento), así como el adelanto en frijol (7 Hás), en tanto que disminuyeron en maíz choclo (-100 por ciento), soya (-70 por ciento), yuca (-8 por ciento) y frutales: plátano (-36 por ciento), piña (-29 por ciento) y papayo (3,9 por ciento).

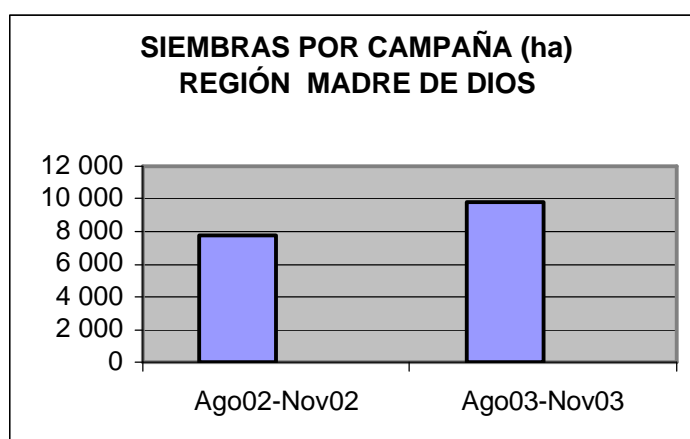

2. Sector minero

En noviembre, la extracción de oro fue de 1 522 kilogramos, mayor en 82,5 por ciento a lo extraído en noviembre del 2002, sin embargo, la variación acumulada hasta noviembre sigue negativa en 3,4 por ciento.

En este mes, la disminución de la producción minera en Madre de Dios se debe a las condiciones climáticas y a las bajas reservas de ley, debido a la sobre explotación de las zonas auríferas..

REGIÓN MADRE DE DIOS: EXTRACCIÓN DE ORO
(KILOGRAMOS)

	2002	2003		Enero -noviembre		Variación %	
	Nov	Oct.	Nov	2002	2003	Nov.2003/2002	Ene.-nov.2003/2002
Extracción de oro	834	1 540	1 522	11 742	11 349	82,5	-3,4

3. Sector pesca

El desembarque de productos hidrobiológicos fue de 25 252 kg, de los cuales 24 798 kg fueron de pescado fresco y 454 kg de pescado seco-salado. Sin embargo, este volumen fue menor en 10,9 por ciento al registrado en noviembre del 2002. Este mes se registró mayor desembarque de especies como yahuarachi (5 047 kg), doncella (3 821 kg) y otros (6 824 kg).

Asimismo, durante los 11 meses transcurridos se han desembarcado 228 888 kg de pescado, cifra 18,3 por ciento menor respecto a la del mismo lapso del 2002, debido al menor desembarque tanto de pescado seco salado (-34,3 por ciento) como de pescado fresco (-18,1 por ciento).

Este mes no se registró comercialización de peces ornamentales.

REGION MADRE DE DIOS: INDICADORES DE PESCA

ESPECIE	2002	2003		Enero-noviembre		Variación porcentual	
	Nov.	Oct.	Nov.	2002	2003	Nov.2003/ nov.2002	Ene.-nov. 2003/2002
DESEMBARQUE kgs.	28 352	28 441	25 252	280 078	228 888	-10,9	-18,3
Fresco	28 070	28 232	24 798	276 658	226 642	-11,7	-18,1
Salpreso	0	0	0	0	0	0,0	0,0
Seco salado	282	209	454	3 420	2 246	61,0	-34,3
PROD. ACUÍCOLA kgs.	5 555	0	0	7 968	3 671	-100,0	-53,9

Fuente: Ministerio de Pesquería Madre de Dios.

4. Sector energía

En noviembre, la generación de electricidad fue 1 520 mwh, mayor en 7,3 por ciento respecto a lo generado en igual mes del 2002, debido al aumento en la generación de energía de tipo térmico. Asimismo, en el lapso enero-noviembre, la generación eléctrica aumentó 0,2 por ciento respecto a lo registrado en igual período del 2002.

Este mes la venta de energía fue de 1 337 mwh, es decir, aumentó 8,1 por ciento a lo registrado en igual mes del 2002, debido a la mayor venta al mercado regulado. Del mismo modo, la venta acumulada de energía (enero-noviembre) superó en 5,2 por ciento a lo vendido en igual período del 2002.

REGION MADRE DE DIOS: GENERACION Y VENTA DE ENERGIA ELECTRICA (MWH)

	2002	2003		Variación %	Acum.		Variación %
	Nov.	Oct.	Nov	Nov.2003/ 2002	Ene-nov. 2002	Ene-nov. 2003	Ene-nov. 2003/2002
GENERACION DE ENERGIA (MWH)							
TOTAL ENERGIA	1 417	1 152	1 520	7,3	15 277	15 300	0,2
Hidráulica	0	0	0	-	0	0	0,0
Térmica	1 417	1 152	1 520	7,3	15 277	15 300	0,2
VENTA DE ENERGIA (MWH)							
TOTAL	1 237	1 285	1 337	8,1	12 767	13 428	5,2
MERCADO REGULADO	1 237	1 285	1 337	8,1	12 767	13 428	5,2
Media Tensión	247	235	249	0,9	2 574	2 609	1,3
Baja Tensión	990	1 050	1 088	9,9	10 193	10 819	6,1
Alumbrado Público	109	105	109	0,1	1 211	1 130	-6,7
No Residencial	195	218	233	19,2	1 785	2 160	21,0
Residencial	685	727	746	8,8	7 197	7 456	3,6
Otros	0			-	0	72	-
MERCADO LIBRE							

Fuente: EGEMSA, Electro Sur Este S.A.A.

5. Sector turismo

Este mes los arribos a los establecimientos de hospedaje de Madre de Dios fueron 5 817, cifra que disminuyó 15 por ciento respecto a noviembre del 2002, debido a los menores arribos de turistas tanto extranjeros (-22,2 por ciento) como nacionales (-12,2 por ciento). Al terminar la temporada alta del turismo en Cusco también se afecta el flujo de visitantes a la ciudad de Puerto Maldonado.

En lo que va del año, los arribos disminuyeron 7,8 por ciento en comparación a similar periodo de 2002, explicado principalmente por la

disminución de turistas nacionales (-13,9 por ciento). Por el contrario, los arribos de extranjeros aumentaron 6,9 por ciento.

Este mes se registraron 10 448 pernотaciones, cifra que comparada con la de igual mes del 2002 disminuyó 21,8 por ciento; tanto en el caso de turistas extranjeros como nacionales. En el periodo enero-noviembre las pernотaciones disminuyeron 5,5 por ciento, debido a la caída del flujo de visitantes nacionales (-13,5 por ciento), en cambio los de extranjeros aumentaron 9,9 por ciento.

REGION MADRE DE DIOS: INDICADORES DE TURISMO

	2002	2003		Var %	Ene.-nov.		Var %
	Nov.	Oct.	Nov.	Nov.2003/ nov.2002	2002	2003	Ene.-nov. 2003/2002
ARRIBOS	6 840	8 681	5 817	-15,0	82 215	75 824	-7,8
Nacionales	4 958	5 334	4 352	-12,2	58 107	50 053	-13,9
Extranjeros	1 882	3 347	1 465	-22,2	24 108	25 771	6,9
PERNOCTACIONES	13 355	15 372	10 448	-21,8	147 446	139 391	-5,5
Nacionales	8 816	8 328	7 015	-20,4	96 754	83 672	-13,5
Extranjeros	4 539	7 044	3 433	-24,4	50 692	55 719	9,9

Fuente: Dirección Regional de industria y Turismo Madre de Dios.

III. SECTOR EXTERNO

Las importaciones del mes ascendieron a US\$ 4,4 mil, consistentes en bienes de capital para la construcción (74 por ciento) y bienes de consumo duraderos (26 por ciento) procedentes del Brasil. Las operaciones del mes se contrajeron respecto al mes anterior y a noviembre del 2002 89 y 43 por ciento, respectivamente.

Por otro lado, en el período enero-noviembre las

importaciones a través de la aduana de Puerto Maldonado ascendieron a US\$ 273,7 mil, superando en 366,7 por ciento las de similar período del 2002. Las importaciones de bienes de consumo se incrementaron 46,7 por ciento, las de insumos alcanzaron un valor de US\$ 150,1 mil, representando 54,8 por ciento del total acumulado en lo que va del año. Asimismo, en igual lapso (enero-noviembre) los bienes de capital importados se incrementaron 206,8 por ciento.

REGIÓN MADRE DE DIOS: IMPORTACIONES SEGÚN USO O DESTINO ECONÓMICO

(En US\$)

	2002 Nov.	2003		Nov.2003/nov.2002		Ene.-nov.			
		Oct.	Nov.	FLUJO	VAR.%	2002	2003	FLUJO	VAR.%
V. TOTAL IMPORTACIONES (FOB)	7 653	40 737	4 377	-3 276	-42,8	58 646	273 683	215 037,1	366,7
I. BIENES DE CONSUMO	0	0	1 128	1 128	-,-	17 321	25 408	8 087,3	46,7
No duraderos	0	0	0	0	-,-	17 321	8 476	-8 845,3	-51,1
Duraderos		0	1 128	1 128	-,-	0	16 933	16 932,6	-,-
II. INSUMOS	0	21 523	0	0	-,-	0	150 064	150 064,3	-,-
Combustibles, lubricantes y conexos	0	0	0	0	-,-	0	190	190,0	-,-
Materias primas para la agricultura	0	0	0	0	-,-	0	9	9,4	-,-
Materias primas para la industria	0	21 523	0	0	-,-	0	149 865	149 864,9	-,-
III. BIENES DE CAPITAL	7 653	19 213	3 249	-4 404	-57,5	32 016	98 211	66 194,9	206,8
Materiales de construcción	3 778	4 080	3 249	-529	-14,0	3 778	50 654	46 876,3	1 240,8
Para la agricultura	3 875	3 452	0	-3 875	-100,0	8 455	15 114	6 659,2	78,8
Para la industria	0	9 325	0	0	-,-	0	21 227	21 227,3	-,-
Equipos de transporte	0	2 357	0	0	-,-	19 783	11 215	-8 567,9	-43,3
IV. OTROS BIENES	0	0	0	0	-,-	9 309	0	-9 309,4	-100,0

FUENTE: Intendencia de Puerto Maldonado.

IV. FINANZAS PÚBLICAS

1. Ingresos corrientes del gobierno central

Este mes, los ingresos corrientes del gobierno central fueron de S/. 872 mil, importe mayor en 24,8 por ciento al registrado en igual mes del 2002. Con estas cifras, hasta noviembre los ingresos corrientes fueron de S/. 9 040 miles, monto mayor en 5,9 por ciento al registrado en análogo periodo del 2002.

Hasta noviembre, los ingresos tributarios representaron 48 por ciento del total, mientras que los no tributarios constituyeron el 52 por ciento.

Este mes el aumento de los ingresos corrientes se debe al incremento en los ingresos no tributarios

(159 por ciento) debido al aumento por concepto de EsSalud (649 por ciento). Los ingresos tributarios tuvieron una disminución de 16 por ciento.

En el periodo enero-noviembre, el aumento de los ingresos corrientes (5,9 por ciento) se sustenta en la mejor evolución de los ingresos no tributarios, que aumentaron 34,6 por ciento, en tanto que los ingresos tributarios cayeron 13,8 por ciento, principalmente por la disminución en la recaudación del IGV (-63 por ciento) y del impuesto a las importaciones (-42 por ciento).

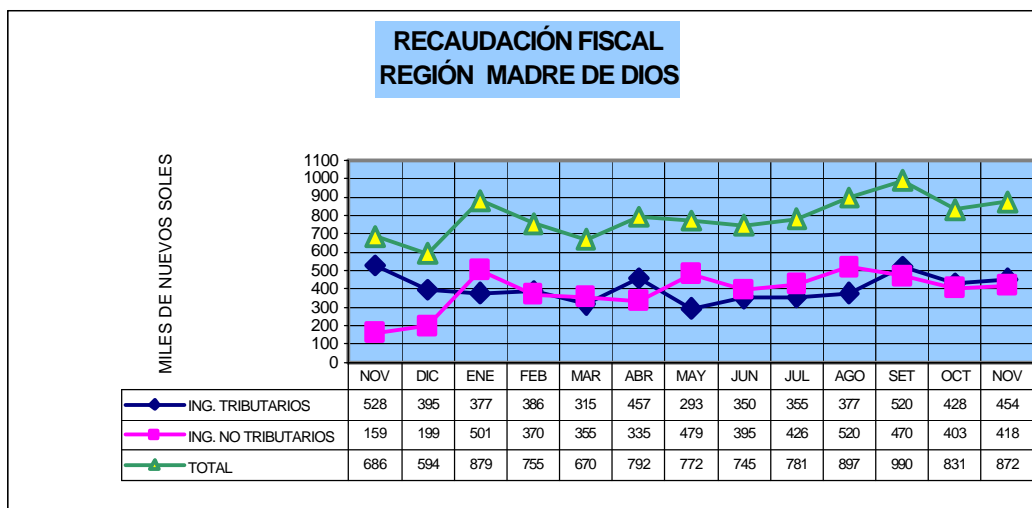

**DEPTO. DE MADRE DE DIOS: INGRESOS CORRIENTES DEL GOBIERNO CENTRAL
(S/.)**

	2002	2003		VAR. % REAL	
	NOV	OCT	NOV	NOV. 03/02	ENE-NOV 03/02
T O T A L	686 289	831 416	872 233	24,8	5,87
I. ING. TRIBUTARIOS	527 661	428 060	453 822	-15,6	-13,84
1. Impto a los Ingresos	163 057	337 059	254 252	53,1	32,84
2. Impto a las Importaciones	32 396	49 535	80 007	142,4	-42,10
3. Impto General a las Ventas (IGV)	100 557	1 584	77 578	-24,2	-63,10
4. Impto Selectivo al Consumo (ISC)	0	0	0	0,00	0
5. Otros Ingresos Tributarios 1/	231 651	39 882	41 985	-82,2	-24,64
II. ING. NO TRIBUTARIOS	158 628	403 356	418 411	158,9	34,61
1. Fonavi	0	0	0	0,00	0
3. ONP	55 431	88 994	83 254	47,4	48,32
4. ESSALUD	38 706	276 399	295 474	649,3	33,05
5. Otros	64 491	37 963	39 683	-39,6	21,37

FUENTE: SUNAT.
1/ Incluye I.E.S.

2. Gobierno regional Madre de Dios

La ejecución del gasto corriente del gobierno regional de Madre de Dios fue de S/. 4 594 miles, mayor en 32 por ciento a la de igual mes del 2002. Los gastos corrientes representaron 84 por ciento del total, mientras que los gastos de capital 16 por ciento.

En noviembre el gasto de capital fue de S/. 876 miles, mayor (75,3 por ciento) respecto a lo de igual mes del año anterior.

Durante el periodo enero-noviembre, los gastos ejecutados por el gobierno regional de Madre de Dios ascendieron a S/. 56 274 miles, mayor en 42 por ciento con relación a lo ejecutado en similar lapso del 2002. La inversión ejecutada en este periodo fue de S/. 10 065 miles, mayor en 132 por ciento comparado con análogo lapso del 2002.

REGION MADRE DE DIOS: EJECUCION PRESUPUESTAL DE GASTOS

CATEGORIA GENERICA	2002	Ejecutado	2003	Ejecutado	Variación porcentual	
	Nov	Ene-nov.02	Nov	Ene-nov. 2003	Nov.2003/ 2002	Ene-nov. 2003/2002
GASTO CORRIENTE	3 475	35 370	4 594	46 209	32,2	30,6
PERSONAL Y OBLIG. SOCIALES	2 767	28 081	3 427	34 329	23,9	22,2
OBLIGACIONES PREVISIONALES	82	605	278	3 152	240,6	421,0
BIENES Y SERVICIOS	592	6 565	853	8 110	44,2	23,5
OTROS GASTOS CORRIENTES	34	118	35	617	2,1	422,9
GASTO DE CAPITAL	500	4 334	876	10 065	75,3	132,2
INVERSIONES	500	4 001	859	9 721	71,9	143,0
OTROS GASTOS DE CAPITAL	0	333	17	344	0,0	3,3
TOTAL GASTOS	3 975	39 704	5 470	56 274	37,6	41,7

V. MONEDA Y CRÉDITO

1. Liquidez del sistema financiero

Los depósitos registrados hasta fines de noviembre en la región fueron de S/. 30 982 miles, saldo ligeramente menor (0,4 por ciento) con relación al del mes anterior, pero mayor en 6,7 por ciento comparado con similar mes del 2002. En esta plaza, el aumento de los ahorros en los últimos 12 meses (noviembre 2002-noviembre 2003) se explica principalmente por el dinamismo del sistema no bancario, cuyas captaciones se incrementaron 43,1 por ciento, específicamente las CMACs Arequipa y Tacna.

La mejor performance del sistema no bancario

se debe al dinamismo de las cajas municipales, específicamente con promociones y premios para atraer al pequeño empresario. Asimismo, CMAC Arequipa ha logrado aumentar sus captaciones 40 por ciento respecto al mismo mes del 2002, mientras que CMAC Tacna lo hizo en 44 por ciento.

El dinamismo del sistema no bancario en esta plaza se refleja en la mayor participación del sistema no bancario en la liquidez total, ya que ésta era de 25,7 por ciento en noviembre del 2002 y actualmente se sitúa en 34,5 por ciento.

REGION MADRE DE DIOS: DEPÓSITOS EN EL SISTEMA FINANCIERO (Saldo en miles de S/.)

ENTIDADES FINANCIERAS				VARIACIÓN % REAL	
	Nov.2002	Oct.2003	Nov.2003	Nov2003/ nov2002	Nov2003/ Oct 2003
I. SISTEMA BANCARIO	21 189	20 401	20 307	-5,9	-0,6
BANCO DE LA NACIÓN					
BANCA MÚLTIPLE	21 189	20 401	20 307	-5,9	-0,6
Crédito	21 189	20 401	20 307	-5,9	-0,6
II.SISTEMA NO BANCARIO	7 322	10 659	10 675	43,1	0,0
Caja Municipal Arequipa	1 759	2 819	2 508	39,9	-11,2
Caja Municipal Tacna	5 562	7 840	8 168	44,1	4,0
TOTAL SIST. FINANCIERO	28 511	31 060	30 982	6,7	-0,4
TOTAL M/N	11 175	14 362	13 994	22,9	-2,7
TOTAL M/E	17 335	16 698	16 989	-3,8	1,6

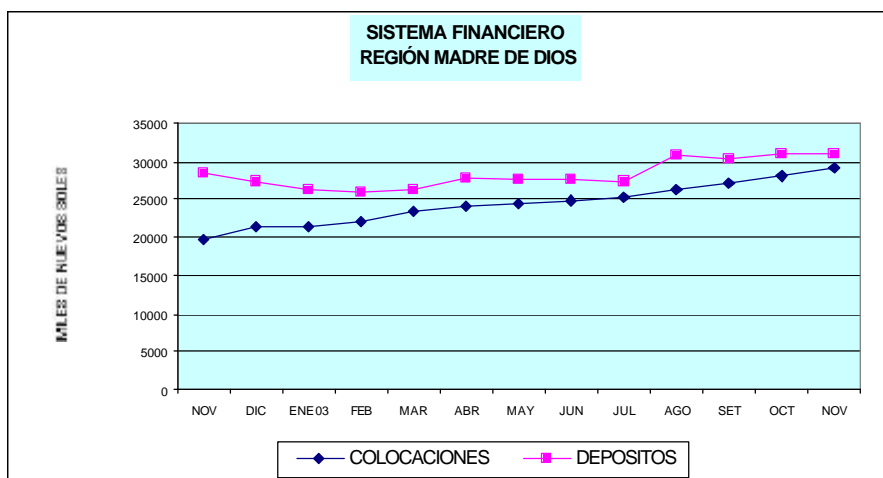

2. Crédito al sector privado

Al finalizar noviembre, el saldo de colocaciones a nivel regional fue de S/. 29 251 miles, mayor en 4,3 por ciento respecto al del mes anterior, habiendo aumentado los créditos otorgados por el sistema no bancario (5,1 por ciento). Asimismo, comparando las cifras con igual mes del 2002, el saldo de colocaciones aumentó 45 por ciento.

El incremento del saldo de colocaciones en los 12 últimos meses se debe principalmente al aumento de los créditos en el sistema no bancario (50,9 por ciento), debido al mayor dinamismo de CMAC

Tacna (45 por ciento) y CMAC Arequipa (62 por ciento), entidades que ostentan la mayor participación de mercado en esta plaza bancaria, debido al mayor impulso que otorgan a los segmentos de micro y pequeña empresas en el sector comercial.

En esta plaza bancaria, actualmente el índice de dolarización de los créditos asciende a 29,3 por ciento, en tanto que en noviembre del 2002 era de 22,2 por ciento.

REGION MADRE DE DIOS: COLOCACIONES EN EL SISTEMA FINANCIERO

(Saldo en Miles de S/.)

ENTIDADES FINANCIERAS	Nov.2002	Oct.2003	Nov.2003	VARIACION % REAL	
				Nov2003/ nov2002	Nov2003/ oct2003
I. SISTEMA BANCARIO	2 008	2 041	1 911	-6,2	-6,5
BANCO DE LA NACIÓN					
BANCA MÚLTIPLE	2 008	2 041	1 911	-6,2	-6,5
Crédito	2 008	2 041	1 911	-6,2	-6,5
II.SISTEMA NO BANCARIO	17 861	25 967	27 340	50,9	5,1
Caja Municipal Arequipa	5 884	9 196	9 653	61,7	4,8
Caja Municipal Tacna	11 978	16 771	17 687	45,5	5,3
TOTAL SIST. FINANCIERO	19 869	28 009	29 251	45,1	4,3
TOTAL M/N	15 459	20 067	20 671	31,8	2,8
TOTAL M/E	4 410	7 942	8 580	91,8	7,9

A noviembre, en la región Madre de Dios, el coeficiente de cartera pesada de los créditos otorgados por el sistema financiero fue de 3,45 por ciento, que aunque es considerado saludable para esta plaza, es mayor en 1,1 puntos

porcentuales respecto al índice registrado en el mismo mes del 2002. La banca corporativa tiene el índice más alto de cartera pesada, por ello, sus colocaciones muestran un comportamiento contractivo.

MADRE DE DIOS: COEFICIENTES DE CARTERA PESADA DEL SISTEMA FINANCIERO

(En porcentajes)

	Nov. 2002	Oct. 2003	Nov. 2003
Banca múltiple	11,27	21,63	21,96
Banca corporativa	11,27	21,63	21,96
Banca de consumo	0,00	0,00	0,00
Sistema no Bancario	1,36	3,00	2,16
Caja Municipal Arequipa	0,00	3,04	0,87
Caja Municipal Tacna	2,02	2,98	2,86
SISTEMA FINANCIERO	2,36	4,36	3,45

CUADRO 01

CIUDAD PUERTO MALDONADO: ÍNDICE DE PRECIOS AL CONSUMIDOR

(Año base 1994)

	Indice I.P.C.	Inflación IPC			Inflación Mensual por Grandes Grupos de Consumo								
		Mensual	Acumulada	Anualizada	Alimentos y	Vestido y	Alq. Viv.	Muebles y	Cuidados y	Transp. y	Esparcim.	Otros	
					Bebidas	Calzado	Comb.-Elect.	Enseres	Cons. de Salud	Comunic.	Serv. Enseñ.	Bienes y Ss.	
2002													
Ago.	155,78	-0,68	-1,82	-1,47	-1,10	-0,03	-0,01	0,04	-3,15	0,04	0,01	0,00	
Sep.	156,59	0,52	-1,30	-1,10	0,46	-0,01	1,45	0,87	0,00	0,26	0,15	0,00	
Oct.	157,56	0,62	-0,69	-1,18	1,10	0,19	0,25	-0,96	-1,06	-0,18	0,01	0,00	
Nov.	158,01	0,29	-0,41	-0,45	0,23	1,48	0,08	0,30	-0,01	0,09	0,85	0,06	
Dic.	159,02	0,64	0,23	0,23	0,82	0,00	1,47	-0,03	0,00	-0,35	-0,08	0,00	
2003													
Ene.	159,88	0,54	0,54	0,85	0,35	-0,22	2,28	0,31	0,90	0,43	-0,15	0,00	
Feb.	160,74	0,54	1,08	1,67	0,44	0,05	0,41	0,26	0,15	2,37	0,65	0,00	
Mar.	160,75	0,01	1,09	2,23	-0,57	-0,02	1,29	-0,17	0,05	1,56	1,58	0,00	
Abr.	161,83	0,67	1,77	2,88	1,26	0,16	0,37	0,06	-0,62	-1,64	0,04	0,34	
May.	160,78	-0,65	1,11	2,19	-0,85	0,00	-0,22	-0,11	0,27	-1,71	-0,05	0,42	
Jun.	160,2	-0,36	0,75	2,12	-0,61	0,09	-0,05	0,00	0,00	-0,09	0,00	0,25	
Jul.	159,73	-0,30	0,45	1,83	-0,48	0,00	-0,35	-0,06	0,38	0,01	0,02	0,43	
Ago.	160,08	0,22	0,67	2,76	0,26	0,00	0,06	0,00	0,00	0,52	0,00	0,43	
Sep.	161,09	0,63	1,31	2,88	1,04	0,00	-0,02	0,00	0,00	0,24	0,00	0,14	
Oct.	161,14	0,03	1,34	2,28	0,08	0,00	0,01	0,05	-1,24	-0,12	0,02	0,00	
Nov.	161,01	-0,08	1,25	1,90	-0,11	0,00	-0,28	-0,21	0,02	-0,03	0,00	0,05	

FUENTE: INEI- Puerto Maldonado

CUADRO 02

TIPO DE CAMBIO PROMEDIO DEL PERIODO (Nuevos Soles por U.S. dólar) 1/

Average Exchange Rate (Nuevos Soles per dollar)

	Promedio del período <i>Period Average</i>									Fin de período <i>End of Period</i>								
	Interbancario <i>Interbanking Rate</i>			Bancario <i>Banking Rate</i>			Informal <i>Informal Rate</i>			Interbancario <i>Interbanking Rate</i>			Bancario <i>Banking Rate</i>			Informal <i>Informal Rate</i>		
	Compra <i>Bid</i>	Venta <i>Ask</i>	Promedio <i>Average</i>	Compra <i>Bid</i>	Venta <i>Ask</i>	Promedio <i>Average</i>	Compra <i>Bid</i>	Venta <i>Ask</i>	Promedio <i>Average</i>	Compra <i>Bid</i>	Venta <i>Ask</i>	Promedio <i>Average</i>	Compra <i>Bid</i>	Venta <i>Ask</i>	Promedio <i>Average</i>	Compra <i>Bid</i>	Venta <i>Ask</i>	Promedio <i>Average</i>
	2001																	
Dic.	3,506	3,508	3,507	3,505	3,508	3,507	3,503	3,505	3,504	3,443	3,444	3,444	3,441	3,446	3,444	3,445	3,448	3,447
	3,435	3,436	3,435	3,434	3,437	3,435	3,435	3,438	3,436	3,443	3,444	3,444	3,441	3,446	3,444	3,445	3,448	3,447
2002																		
Ene.	3,516	3,517	3,517	3,515	3,518	3,517	3,513	3,517	3,515	3,512	3,514	3,513	3,513	3,515	3,514	3,524	3,527	3,525
Feb.	3,460	3,461	3,461	3,458	3,461	3,460	3,457	3,460	3,458	3,477	3,479	3,478	3,476	3,478	3,477	3,470	3,474	3,472
Mar.	3,476	3,478	3,477	3,476	3,478	3,477	3,471	3,475	3,473	3,469	3,470	3,470	3,469	3,471	3,470	3,466	3,470	3,468
Abr.	3,455	3,456	3,456	3,455	3,457	3,456	3,453	3,456	3,455	3,445	3,446	3,445	3,445	3,446	3,446	3,445	3,448	3,446
May.	3,438	3,439	3,438	3,438	3,440	3,439	3,439	3,442	3,440	3,434	3,434	3,434	3,433	3,435	3,434	3,432	3,434	3,433
Jun.	3,451	3,452	3,452	3,450	3,453	3,451	3,447	3,450	3,449	3,460	3,461	3,460	3,459	3,462	3,461	3,454	3,457	3,456
Jul.	3,481	3,482	3,481	3,479	3,482	3,481	3,475	3,479	3,477	3,509	3,510	3,509	3,509	3,511	3,510	3,501	3,507	3,504
Ago.	3,533	3,535	3,534	3,531	3,535	3,533	3,532	3,535	3,533	3,551	3,555	3,553	3,548	3,550	3,549	3,539	3,542	3,541
Set.	3,570	3,572	3,571	3,569	3,571	3,570	3,564	3,568	3,566	3,612	3,615	3,613	3,611	3,615	3,613	3,606	3,609	3,608
Oct.	3,619	3,621	3,620	3,618	3,620	3,619	3,612	3,615	3,613	3,642	3,646	3,644	3,643	3,644	3,644	3,635	3,638	3,636
Nov.	3,614	3,615	3,614	3,614	3,616	3,615	3,611	3,614	3,612	3,600	3,602	3,601	3,600	3,602	3,601	3,596	3,599	3,598
Dic.	3,582	3,583	3,583	3,582	3,584	3,583	3,582	3,585	3,584	3,504	3,507	3,506	3,506	3,510	3,508	3,522	3,527	3,524
	3,513	3,515	3,514	3,513	3,515	3,514	3,518	3,522	3,520	3,512	3,514	3,513	3,513	3,515	3,514	3,524	3,527	3,525
2003																		
Ene.	3,493	3,494	3,493	3,493	3,495	3,494	3,493	3,497	3,495	3,477	3,484	3,481	3,483	3,484	3,484	3,476	3,486	3,481
Feb.	3,484	3,484	3,484	3,483	3,485	3,484	3,478	3,481	3,480	3,479	3,480	3,480	3,478	3,481	3,480	3,475	3,478	3,477
Mar.	3,479	3,480	3,479	3,478	3,480	3,479	3,476	3,479	3,477	3,473	3,474	3,474	3,472	3,475	3,474	3,470	3,473	3,472
Abril	3,464	3,465	3,464	3,464	3,465	3,465	3,463	3,466	3,464	3,461	3,462	3,461	3,461	3,463	3,462	3,460	3,463	3,461
May.	3,481	3,482	3,482	3,480	3,482	3,481	3,476	3,479	3,478	3,495	3,496	3,495	3,494	3,496	3,495	3,489	3,492	3,491
Jun.	3,478	3,479	3,479	3,478	3,480	3,479	3,475	3,478	3,477	3,470	3,470	3,470	3,469	3,472	3,471	3,466	3,469	3,467
Jul.	3,471	3,471	3,471	3,471	3,472	3,471	3,469	3,472	3,471	3,472	3,473	3,473	3,472	3,473	3,473	3,471	3,474	3,473
Ago.	3,480	3,481	3,480	3,480	3,481	3,480	3,476	3,479	3,478	3,480	3,480	3,480	3,479	3,481	3,480	3,476	3,479	3,478
Set	3,481	3,481	3,481	3,480	3,482	3,481	3,476	3,479	3,477	3,483	3,483	3,483	3,482	3,483	3,483	3,477	3,480	3,478
oct	3,478	3,478	3,478	3,478	3,479	3,478	3,473	3,475	3,474	3,472	3,472	3,472	3,472	3,473	3,473	3,466	3,469	3,467
nov	3,477	3,478	3,478	3,477	3,478	3,478	3,471	3,474	3,473	3,480	3,480	3,480	3,479	3,481	3,480	3,474	3,477	3,476
Variación %																		
12 meses	-1,2	-1,2	-1,2	-1,2	-1,2	-1,2	-1,3	-1,3	-1,3	-1,4	-1,4	-1,4	-1,5	-1,5	-1,5	-1,4	-1,4	-1,4
acumulada	-1,2	-1,2	-1,2	-1,2	-1,2	-1,2	-1,3	-1,3	-1,3	-1,4	-1,4	-1,4	-1,5	-1,5	-1,5	-1,4	-1,4	-1,4

1/ La información de este cuadro se ha actualizado de la Nota Semanal

2/ Los datos corresponden a los promedios del mes a la fecha indicada.

Fuente : BCR, SBS y Reuters

CUADRO 03

REGIÓN MADRE DE DIOS: PRODUCCIÓN AGROPECUARIA

	2002		TOTAL 2 002	2003											Variación (%)	
	Nov.	Dic.		Ene.	Feb.	Mar.	Abr.	May.	Jun.	Jul.	Ago.	Set.	Oct.	Nov.	Nov.03/Nov.02	Ene-Nov.03/02
I. AGROPECUARIA I/	2 056	2 033	27 036	2 893	2 839	2 293	2 179	2 333	2 406	2 468	2 957	2 070	1 998	2 020	-1,8	5,8
1.1 AGRÍCOLA 1/	1 267	1 222	18 657	2 144	2 118	1 565	1 471	1 581	1 643	1 711	2 182	1 313	1 236	1 225	-3,3	4,3
1.2 PECUARIA 1/	789	811	8 379	749	721	728	708	752	763	757	775	757	762	795	0,7	9,3
I. AGRÍCOLA (t)	3 243	3 413	44 779	5 835	5 574	3 622	2 637	2 465	2 640	2 582	3 024	2 429	2 497	2 627	-19,0	-13,1
Arroz	0	164	6 796	2 143	2 056	992	213	41	0	0	0	7	9	13	-,-	-17,5
Maíz amarillo	188	257	5 887	1 493	1 337	473	185	17	0	45	323	118	8	51	-72,9	-28,1
Tomate	0	0	54	0	0	0	0	0	5	14	14	5	12	4	-,-	-2,8
Maíz choclo	0	0	515	120	160	100	0	0	0	0	0	0	0	0	-,-	-26,2
Frijol	0	0	356	0	0	0	0	0	0	174	289	16	7	5	-,-	37,9
Camote	5	19	292	41	40	26	32	24	21	30	39	29	16	18	300,0	15,6
Yuca	953	974	11 130	696	728	721	712	658	812	730	622	607	639	822	-13,8	-23,7
Uncucha	43	63	770	82	29	58	56	53	73	126	131	70	66	120	178,8	21,9
Soya	0	4	19	0	0	0	0	0	0	8	13	0	7	12	-,-	166,7
Castaña	43	19	972	13	37	113	209	263	286	249	322	174	131	120	180,9	101,0
Cocotero	15	15	276	27	27	10	20	30	32	17	30	20	4	4	-76,7	-15,6
Limón ácido	17	24	375	44	48	47	67	71	78	57	21	18	4	4	-79,7	30,1
Mandarina	0	0	345	0	6	14	63	141	70	41	12	14	0	0	-,-	4,4
Mango	163	72	235	0	0	0	0	0	0	0	0	0	0	49	-70,2	-70,3
Naranja	8	0	810	17	47	88	168	247	136	103	42	7	4	4	-56,3	6,5
Palto	91	29	474	0	0	0	0	3	5	12	31	67	123	80	-12,6	-28,2
Achiote	1	1	5	1	1	1	1	1	0	3	2	1	0	0	-100,0	175,8
Cacao	0	2	31	4	5	3	7	11	7	10	13	3	1	0	-,-	120,1
Café	0	0	42	4	4	4	7	11	5	6	5	1	0	0	-,-	7,2
Papayo	248	312	2 408	237	156	156	209	270	256	190	169	317	265	195	-21,4	15,4
Piña	423	240	1 087	0	0	10	0	5	0	10	72	125	296	219	-48,3	-13,1
Plátano	1 046	1 221	11 901	913	894	809	690	622	854	759	874	830	907	910	-13,0	-15,2

Fuente: Dirección Regional Agraria de Madre de Dios

1/: Valor de la Producción en Miles de Nuevos Soles de 1994.

CUADRO 04

REGIÓN MADRE DE DIOS: SIEMBRAS POR CAMPAÑA (ha)

CULTIVOS	Campaña 02-03 Ago.02-Nov.02	2 003				Variación (%)	
		Ago.	Set.	Oct.	Nov.	Nov.03/Nov.02	Ene-Nov.03/02
Total	7 740	350	3 462	4 727,0	1 285,0	-26,5	18,7
Arroz	3 804	66	1 507	2 551,0	679,0	-28,1	25,52
Maíz amarillo	2 701	134	1 798	1 890,0	243,0	-45,3	39,18
Tomate	0	1	2	1,0		-,-	75
Maíz choclo	45					-100,0	-100
Frijol	0	6	1	0,0		-,-	11,34
Camote	23	8	2	8,0		-100,0	-45,15
Yuca	518	65	76	136,0	199,0	34,0	-17,2
Uncucha	48	7	9	22,0		-100,0	-17,33
Soya	10	3	0	0,0		-,-	61,54
Castaña	0					-,-	-100
Cocotero	4	2	1	1,0		-,-	0
Limón ácido	4					-100,0	-58,62
Mandarina	4					-100,0	-95,65
Mango	0					-,-	0
Naranja	2	0	1	1,0		-,-	125
Palto	0		2	3,0		-,-	27,78
Achiote	3	0				-100,0	-42,86
Cacao	1					-100,0	-100
Café	2					-100,0	-58,7
Papayo	102	12	20	30,0	35,0	-6,7	5,85
Piña	22	3	5	8,0		-100,0	-25,31
Plátano	449	43	39	77,0	129,0	13,2	-26,5

Fuente: Dirección Regional Agraria Madre de Dios.

CUADRO 05

REGIÓN MADRE DE DIOS: AVANCE DE LA ACTIVIDAD AGRÍCOLA

CULTIVOS	Siembras Campaña 02-03 Ago.02-Nov.02 ha	2002				Siembras Campaña 03-04 Ago.03-Nov.03 ha	2003			
		Enero - Noviembre					Enero - Noviembre			
		Perdidas ha	Cosechas ha	Produc. t	Rendimiento t / ha		Perdidas ha	Cosechas ha	Produc. t	Rendimiento t / ha
Total	7 740	820	11 548	41 366	3,58218	9 823	2 140	9 442	35 932	3,80556
Arroz	3 804	4	4 607	6 632	1,43967	4 803	403	3 553	5 474	1,54096
Maíz amarillo	2 701	21	3 747	5 630	1,50260	4 064	387	2 606	4 048	1,55333
Tomate	0	0	6	54	9,00000	4	0	6	53	8,75000
Maíz choclo	45	0	85	515	6,05882	0	0	85	380	4,47059
Frijol	0	74	444	356	0,80225	7	13	672	491	0,73156
Camote	23	1	35	273	7,79286	17	10	36	315	8,76111
Yuca	518	35	898	10 156	11,31621	476	260	714	7 746	10,84461
Uncucha	48	7	86	708	8,23198	39	14	95	863	9,08600
Soya	10	18	18	15	0,83333	3	1	43	40	0,93567
Castaña (161 ha)	0,00	0,00	0,00	953,00	#;DIV/0!	0,00	0,00	0,00	1 916,00	#;DIV/0!
Cocotero (59,25 ha)	4,00	0,00	34,00	261,00	7,77612	3,00	0,00	23,00	220,00	9,77778
Limón ácido (77,5 ha)	4,00	0,00	54,00	352,00	6,57196	0,00	1,00	73,00	458,00	6,26795
Mandarina (50,5 ha)	4,00	0,00	46,00	345,00	7,57802	0,00	1,00	51,00	360,00	7,02439
Mango (81,5 ha)	0,00	0,00	19,00	163,00	8,57895	0,00	0,00	6,00	49,00	7,76000
Naranja (161 ha)	2	0	104	810	7,78740	2	7	117	862	7,40112
Palto (85,95 ha)	0	0	62	446	7,18548	5	0	48	320	6,63420
Achiote (32 ha)	3	0	6	4	0,63333	0	1	15	10	0,68721
Cacao (282,5 ha)	1	0	47	29	0,61383	0	11	69	64	0,92174
Café (265,5 ha)	2	10	68	42	0,62353	0	27	65	45	0,69923
Papayo (249,5 ha)	102	53	211	2 096	9,92331	98	124	260	2 420	9,32574
Piña (192,5 ha)	22	7	94	847	9,05882	15	20	82	737	9,00917
Plátano (2342 ha)	449	592	880	10 680	12,14349	288	861	825	9 061	10,99005

Fuente: Dirección Regional Agraria Madre de Dios.

CUADRO 06

REGIÓN MADRE DE DIOS: PRODUCCIÓN PECUARIA

	2002		TOTAL 2 002	2003											Variación (%)	
	Nov.	Dic.		Ene.	Feb.	Mar.	Abr.	May.	Jun.	Jul.	Ago.	Set.	Oct.	Nov.	Nov.03/Nov.02	Ene-Nov.03/02
2. PECUARIA (t)	364	373	4 117	350	334	346	339	350	351	343	345	341	348	359	-1,5	1,6
2.1 CARNE	195	204	2 038	184	178	179	172	182	186	187	192	188	192	203	117,6	118,6
Aves	74	94	841	82	74	76	78	76	78	80	78	79	83	94	26,1	17,5
Vacuno	104	91	1 013	83	88	87	77	88	88	87	95	90	90	90	-14,2	4,4
Ovino	3	3	25	4	3	3	3	3	3	4	4	4	5	5	96,2	83,6
Porcino	13	16	159	15	13	13	14	14	17	16	15	15	14	15	9,5	13,1
2.2 LECHE	140	141	1 778	135	129	139	136	133	130	123	120	122	130	132	-5,9	-12,7
2.3 HUEVOS	29	28	301	32	27	27	31	35	35	33	33	31	26	23	-19,1	22,2

Fuente: Dirección Regional Agraria Madre de Dios.

CUADRO 07**REGIÓN MADRE DE DIOS: BENEFICIO DE GANADO**

(Unidades y toneladas)

	2002		TOTAL 2002	2003											Variación %	
	Nov.	Dic.		Ene.	Feb.	Mar.	Abr.	May.	Jun.	Jul.	Ago.	Set.	Oct.	Nov.	Nov.03/Nov.02	Ene-Nov
TOTAL																
Nº de cabezas	652	486	5 528	655	483	494	459	525	520	511	535	494	498	521	-20,1	13,0
Toneladas	96	76	808	84	75	76	74	86	81	84	86	82	80	79	-17,4	21,1
VACUNOS																
Nº de cabezas	512	486	4 746	510	483	494	459	525	520	511	535	494	498	521	1,8	30,3
Toneladas	90	76	777	78	75	76	74	86	81	84	86	82	80	79	-12,2	25,7
PORCINOS																
Nº de cabezas	140	0	782	145	0	0	0	0	0	0	0	0	0	0	-100,0	-81,5
Toneladas	6	0	32	6	0	0	0	0	0	0	0	0	0	0	-100,0	-81,7

FUENTE: Oficina de Información Agraria (O.I.A) de la Dirección Sub-Regional del Ministerio de Agricultura de Madre de Dios.

CUADRO 08

REGIÓN MADRE DE DIOS: PRECIOS EN CHACRA DE PRODUCTOS AGROPECUARIOS (S./kg)

	2002		2003										
	Nov.	Dic.	Ene.	Feb.	Mar.	Abr.	May.	Jun.	Jul.	Ago.	Set.	Oct.	Nov.
Achiote	1,20	1,20	0,80	0,80	1,20	1,20	1,20	s.i.	1,44	1,50	1,50	s.i.	s.i.
Arroz	s.i.	0,70	0,77	0,76	0,85	0,79	0,99	s.i.	s.i.	s.i.	0,88	0,85	0,87
Cacao	s.i.	2,20	2,14	2,21	2,11	2,20	2,02	2,10	2,47	2,28	2,00	2,00	s.i.
Café	s.i.	s.i.	1,85	1,85	1,94	2,01	2,20	2,17	2,00	2,00	1,53	2,00	s.i.
Caimito	s.i.	0,50	0,50	0,50	s.i.	s.i.	1,00	s.i.	s.i.	0,80	0,80	0,56	0,70
Camote	0,60	0,50	0,50	0,49	0,52	0,50	0,57	0,58	0,59	0,58	0,57	0,56	0,50
Caña de Azúcar	s.i.	s.i.	s.i.	s.i.	s.i.	s.i.	s.i.	s.i.	0,87	0,80	0,80	0,70	0,60
Carambola	s.i.	s.i.	0,50	0,96	0,68	0,70	1,00	s.i.	s.i.	0,80	0,77	0,56	0,54
Castaña	2,53	2,05	2,10	1,90	2,40	2,25	2,00	2,40	2,40	s.i.	4,80	4,80	s.i.
Cocotero	1,00	1,00	0,93	1,10	1,10	0,95	1,01	1,04	1,01	0,83	1,05	1,00	1,00
Col o Repollo	s.i.	s.i.	s.i.	s.i.	s.i.	s.i.	s.i.	s.i.	1,20	1,20	0,98	1,11	1,20
Copuazu	s.i.	s.i.	s.i.	s.i.	s.i.	s.i.	s.i.	s.i.	3,50	s.i.	s.i.	s.i.	s.i.
Frijol	s.i.	s.i.	s.i.	s.i.	s.i.	s.i.	s.i.	s.i.	1,63	1,37	1,16	1,43	1,76
Lechuga	s.i.	s.i.	s.i.	s.i.	s.i.	s.i.	s.i.	s.i.	s.i.	s.i.	0,80	s.i.	s.i.
Lima	s.i.	0,50	0,54	0,60	0,49	0,49	0,47	0,45	0,43	0,30	0,30	0,35	0,40
Limón ácido	1,26	1,01	1,01	1,06	0,95	0,84	1,14	1,21	1,04	1,15	1,12	1,30	1,30
Maíz amarillo	0,69	0,49	0,61	0,50	0,48	0,48	0,80	s.i.	0,69	0,61	0,56	0,58	0,71
Maíz choclo	s.i.	s.i.	0,80	0,90	0,80	s.i.	s.i.	s.i.	s.i.	s.i.	s.i.	s.i.	s.i.
Mandarina	s.i.	s.i.	s.i.	0,80	0,80	0,60	0,74	0,78	0,79	0,75	0,79	s.i.	s.i.
Mango	0,48	0,50	s.i.	s.i.	s.i.	s.i.	s.i.	s.i.	s.i.	s.i.	s.i.	s.i.	0,63
Mani Fruta	s.i.	3,00	s.i.	s.i.	s.i.	s.i.	s.i.	s.i.	s.i.	4,00	4,00	s.i.	2,50
Marañón	0,73	0,50	0,50	s.i.	s.i.	s.i.	s.i.	s.i.	s.i.	0,70	0,68	0,80	0,80
Naranja	0,90	s.i.	0,90	0,80	0,64	0,54	0,52	0,52	0,50	0,54	0,50	0,40	0,80
Palto	0,88	1,05	s.i.	s.i.	s.i.	s.i.	1,00	0,80	1,14	1,25	1,28	1,14	0,90
Papayo	0,94	0,93	0,84	0,90	0,87	0,75	0,78	0,81	0,79	0,71	0,71	0,63	0,69
Piña	0,73	0,71	s.i.	s.i.	1,20	s.i.	0,52	s.i.	1,00	1,01	0,98	0,93	0,86
Plátano	0,53	0,54	0,51	0,52	0,50	0,54	0,48	0,45	0,47	0,44	0,45	0,50	0,49
Soya	s.i.	1,00	s.i.	s.i.	s.i.	s.i.	s.i.	s.i.	2,50	1,30	0,80	1,20	1,20
Tomate	s.i.	s.i.	s.i.	s.i.	s.i.	s.i.	s.i.	1,00	1,00	1,00	1,00	0,67	1,00
Uncucha	0,51	0,48	0,50	0,50	0,50	0,49	0,54	0,41	0,54	0,47	0,54	0,60	0,63
Yuca	0,49	0,50	0,51	0,48	0,47	0,43	0,46	0,45	0,47	0,47	0,43	0,43	0,46
Zapallo	0,85	s.i.	s.i.	s.i.	s.i.	s.i.	s.i.	s.i.	1,00	0,80	1,00	1,00	1,00
Pollo	5,42	5,00	5,67	5,00	4,78	4,65	4,87	4,73	5,05	4,63	4,63	4,66	4,33
Vacuno	4,21	2,61	2,92	2,49	2,51	2,43	2,43	2,50	2,55	2,70	2,69	2,68	2,65
Porcino	5,00	3,09	3,34	3,88	3,71	3,65	3,59	3,68	3,70	3,59	3,62	3,69	3,33
Ovino	4,56	2,93	3,26	3,10	2,95	2,66	2,74	2,98	3,32	3,16	3,00	2,92	2,80
Leche	1,41	1,43	1,43	1,38	1,39	1,38	1,37	1,38	1,38	1,36	1,34	1,35	1,38
Huevos	4,26	3,84	3,80	3,96	4,02	4,01	4,08	4,35	4,26	3,96	3,92	3,83	3,92
Queso	s.i.	s.i.	10,36	9,17	10,03	10,18	10,22	10,14	10,37	10,26	10,18	9,79	10,03

Fuente: Dirección Regional de Agricultura madre de Dios

CUADRO 09

TAMBOPATA: INDICADORES DEL SECTOR PESCA

	2002			2003												TOTAL	Var % Nov.03/Nov.02	Acum. a Nov.		Var % Ene.-Nov.03/02
	Nov.	Dic.	TOTAL	Ene.	Feb.	Mar.	Abr.	May.	Jun.	Jul.	Ago.	Set.	Oct.	Nov.	2002			2003		
DESEMBARQUE (Kgs.)																				
Total	28 352	27 331	307 409	12 670	14 516	21 406	28 290	27 196	13 417	16 807	19 384	21 509	28 441	25 252	228 888		-10,93	280 078	228 888	-18,28
Fresco	28 070	26 844	303 502	12 598	14 427	21 255	27 550	27 196	13 397	16 755	19 219	21 215	28 232	24 798	226 642		-11,66	276 658	226 642	-18,08
Salpreso			0								0	0	0	0			0,00	0	0	0,00
Seco salado	282	487	3 907	72	89	151	740		20	52	165	294	209	454	2 246		60,99	3 420	2 246	-34,33
Por Especies	28 352	27 331	307 409	12 670	14 516	21 406	28 290	27 196	13 417	18 028	18 779	21 509	28 459	24 888	135 522		-12,22	280 078	229 157	-18,18
Boquichico	3 282	3 159	37 539	1 585	1 325	3 511	4 105	1 458	840	2 620	1 874	4 199	1 977	3 012	15 444		-8,22	34 380	26 506	-22,90
Corvina	1 010	656	9 325	123	263	450	692	675	598	832	1 185	1 341	1 610	552	3 633		-45,35	8 669	8 321	-4,01
Chambira	915	595	8 261	226	159	316	401	747	181	386	1 258	1 733	1 491	444	2 416		-51,46	7 666	7 342	-4,23
Doncella	2 661	4 390	29 427	2 085	2 860	1 140	2 276	1 184	1 206	1 421	2 167	2 578	2 988	3 821	12 171		43,61	25 037	23 725	-5,24
Gamitana	657	446	3 660	0	0	353	855	0	43	99	345	932	2 080	116	1 350		-82,34	3 214	4 823	50,07
Dorado	503	389	10 026	0	0	424	941	916	603	220	228	146	644	165	3 104		-67,21	9 637	4 287	-55,52
Mota	1 346	1 302	15 987	234	324	937	1 071	3 561	925	1 018	1 313	994	2 250	1 104	8 070		-17,97	14 686	13 731	-6,50
Paco	3 400	2 311	17 792	113	131	1 038	486	953	387	433	884	1 391	3 793	576	3 542		-83,06	15 481	10 186	-34,21
palometa	330	215	3 867	231	231	587	360	1 211	74	903	525	538	239	43	3 597		-86,97	3 652	4 942	35,32
Salton	532	720	11 999	396	369	0	712	1 250	439	131	113	140	311	268	3 297		-49,66	11 279	4 129	-63,39
Zúngaro	2 211	4 026	27 716	2 396	2 332	2 383	1 666	1 877	2 092	1 143	1 368	1 483	3 580	2 916	13 889		31,87	23 689	23 236	-1,91
Yahuarachi	4 196	4 233	61 533	1 954	4 195	4 385	3 242	3 254	1 747	1 620	727	675	2 289	5 047	20 396		20,29	57 300	29 134	-49,15
Paiche	0	0	4 208	0	0	219	886	0	89	407	137	50	0	0	1 601		0,00	4 208	1 788	-57,50
Otros	7 310	4 888	66 069	3 327	2 327	5 664	10 597	10 110	4 193	6 795	6 655	5 309	5 207	6 824	43 012		-6,65	61 181	67 007	9,52
PROD. ACUÍCOLA (Kgs.)	5 555	0	7 968	1 185	506	662	1 318	0	0	0	0	0	0	0	3 671		-100,00	7 968	3 671	-53,92
Acarahuazú			10					0	0	0	0	0	0	0	0		0,00	10	0	0,00
Boquichico	639		1 072	215	96	100	212	0	0	0	0	0	0	0	623		-100,00	1 072	623	-41,85
Carpa	1 011		1 446				170	0	0	0	0	0	0	0	170		-100,00	1 446	170	-88,25
Carachama	50		183	60				0	0	0	0	0	0	0	60		-100,00	183	60	-67,28
Gamitana	3 856		5 046	850	380	500	756	0	0	0	0	0	0	0	2 486		-100,00	5 046	2 486	-50,73
Lisa			32					0	0	0	0	0	0	0	0		0,00	32	0	-100,00
Sábalo			0					0	0	0	0	0	0	0	0		0,00	0	0	0,00
Paco			22					0	0	0	0	0	0	0	0		0,00	22	0	0,00
Otros			156	60	30	62	180	0	0	0	0	0	0	0	332		0,00	156	332	112,82
PECES ORNAMENTALES																				
INGRESO A LOS ACUARIOS																				
Unidades	n.d	n.d	0	3 234	3 340	1 143	857	405	355	405	1 763	0	0	0	11 502		0,00	0	11 502	0,00
Valor S/.	n.d	n.d	0	1 355	835	286	339	269	634		966	0	0	0	4 683		0,00	0	4 683	0,00
COMERCIALIZACIÓN																				
Unidades	n.d	n.d	0	3 234	336	419	370	64	0	0	0	2 826	2 934	0	10 183		0,00	0	10 183	0,00
Valor S/.	n.d	n.d	0	1 355	97	459	1 799	356	0	0	0	s.i	s.i	0	4 066		0,00	0	4 066	0,00

Fuente: Dirección Regional de Pesquería de Madre de Dios

CUADRO 10

REGION MADRE DE DIOS: PRODUCCIÓN MINERA

	1990	1991	1992	1993	1994	1995	1996	1997	1998	1999	2000	2001	2002
ORO	6 500	6 500	7 500	9 585	9 600	9 600	9 324	9 240	9 240	10 598	10 604	10 840	12 576
Precio del oro a fines del per	n.d.	n.d.	n.d.	21,14	25,27	26,07	28,22	25,8	27,44	27,44	29,11	28,52	33,03

Fuente: Anuario Minero del Perú del Ministerio de Energía y Minas y Dirección Regional de Energía y Minas de Madre de Dios

REGIÓN MADRE DE DIOS: PRODUCCIÓN MINERA (kg)

	2002		TOTAL 2002	2003										Variación %		Enero-Noviembre		
	Nov.	Dic.		Ene.	Feb.	Mar.	Abr.	May.	Jun.	Jul.	Ago.	Set.	Oct.	Nov.	Nov03/Nov02	Ene-Nov03/02	2002	2003
Extracción de Oro	834	834	12 576	681	709	708	804	884	1 010	1 072	1 175	1 242	1 540	1 522	82,5	-3,3	11 742	11 349

Fuente: Dirección Regional de Energía y Minas de Madre de Dios

CUADRO 11

REGIÓN MADRE DE DIOS: PRODUCCIÓN INDUSTRIAL

Producto	Unidad de Medida	2002		Total 2002	2003										Variación (%)		
		Nov	Dic		Ene	Feb	Mar	Abr	May	Jun	Jul	Ago	Sep	Oct	Nov	Nov03/Nov02	Ene-Nov 03/02
Bebidas Gaseosas	Litros	127 355	94 399	897 355	102 277	59 604	69 234	77 859	61 260	63 565	50 298	73 989	67 485	80006	102882	-19,22	-12,65
Pilado de Arroz	Kilo	68 980	53 700	122 680	n.d.	n.d.	n.d.	n.d.	n.d.	n.d.	n.d.	n.d.	n.d.	n.d.	n.d.	-	-
Enriquecido Lacteo	Kilo	15 270	16 050	31 320	n.d.	n.d.	n.d.	n.d.	n.d.	n.d.	n.d.	n.d.	n.d.	n.d.	n.d.	-	-
Pelado de Castaña	Kilo	0	0	0	n.d.	n.d.	n.d.	n.d.	n.d.	n.d.	n.d.	n.d.	n.d.	n.d.	n.d.	-	-

Fuente: Dirección Regional de Industria

CUADRO 12

REGIÓN MADRE DE DIOS: CRÉDITOS DESEMBOLSADOS POR EL BANCO DE MATERIALES

(En Nuevos Soles)

PROGRAMA	2002		TOTAL 2002	2003												Variación %	
	Nov	Dic		Ene	Feb	Mar	Abr	May	Jun	Jul	Ago	Sep	Oct	Nov	Nov03/Nov02	Ene-Nov 03/02	
TOTAL	112 035	44 000	1 187 835	89650	83600	75350	161150	135000	109 000	0	0	25 000	119 000	62 000	-44,66	-24,84	
NRO. CRÉDITOS	12	5	132	13	12	9	17	14	12	0	0	4	13	7	-41,67	-20,47	
AUTOCONSTRUCCIÓN	112 035	44 000	1 174 745	89 650	83600	75350	161150	135 000	67 000	0	0	25 000	119 000	62 000	-44,66	-27,68	
NRO. CRÉDITOS	12	5	131	13	12	9	17	14	8	0	0	4	13	7	-41,67	-23,02	
MEJORAMIENTO																	
NRO. CRÉDITOS																	
HOSPEDAJE			13 090													-100,00	
NRO. CRÉDITOS			1													-100,00	
CREDITOS SUPERVISADOS																	
NRO. CRÉDITOS																	
TECHO LIVIANO																	
NRO. CRÉDITOS																	
COMEDORES POPULARES																	
NRO. CRÉDITOS																	
MICRO EMPRESAS																	
NRO. CRÉDITOS																	
CRÉDITOS COMPLEMENTARIOS																	
NRO. CRÉDITOS																	
CRÉD. EXTRAORD. POR PUNTUALIDAD									42 000								
NRO. CRÉDITOS									4								

FUENTE :Banco de Materiales

CUADRO 13

MADRE DE DIOS: ARRIBOS A ESTABLECIMIENTOS DE HOSPEDAJE POR PAÍS DE PROCEDENCIA

PAÍS	2002		TOTAL AÑO	2003												TOTAL	Var %		Acum. a Nov.		Var %
	Nov.	Dic.		Ene.	Feb.	Mar.	Abr.	May.	Jun.	Jul.	Ago.	Set.	Oct.	Nov.	Nov.03/Nov.02		2 002	2 003	Enc.-Nov.03/02		
TOTAL	6 840	6 660	88 875	5 406	5 159	5 768	6 320	6 700	7 193	8 599	8 499	7 682	8 681	5 817	75 824	-15,0	82 215	75 824	-7,8		
NACIONALES	4 958	5 421	63 528	4 229	3 934	4 331	4 403	4 582	4 193	4 943	4 876	4 876	5 334	4 352	50 053	-12,2	58 107	50 053	-13,9		
EXTRANJEROS	1 882	1 239	25 347	1 177	1 225	1 437	1 917	2 118	3 000	3 656	3 623	2 806	3 347	1 465	25 771	-22,2	24 108	25 771	6,9		
NORTE AMÉRICA	446	383	7 325	405	293	438	610	750	1 293	1 308	870	777	815	416	7 975	-6,7	6 942	7 975	14,9		
EE.UU.	387	356	6 334	338	232	334	518	610	1 151	1 154	749	656	645	346	6 733	-10,6	5 978	6 733	12,6		
Canadá	59	27	991	67	61	104	92	140	142	154	121	121	170	70	1 242	18,6	964	1 242	28,8		
CENTRO AMÉRICA	24	6	143	6	2	5	14	14	16	20	26	2	14	17	136	-29,2	137	136	-0,7		
México	23	6	104	6	2	1	12	14	15	16	19	2	13	17	117	0,0	98	117	19,4		
Otros países	1	0	39	0	0	4	2	0	1	4	7	0	1	0	19	-100,0	39	19	-51,3		
SUD AMÉRICA	69	88	1 365	76	64	111	138	133	172	185	185	197	160	132	1 553	91,3	1 277	1 553	21,6		
Argentina	6	21	159	15	5	3	4	7	2	11	37	10	7	1	102	-83,3	138	102	-26,1		
Bolivia	15	6	195	14	7	16	25	25	24	26	24	16	17	15	209	0,0	189	209	10,6		
Brasil	24	46	619	34	25	58	89	80	103	131	109	102	107	90	928	275,0	573	928	62,0		
Chile	0	0	62	2	11	6	0	6	4	1	1	4	6	4	45	0,0	62	45	-27,4		
Colombia	2	4	43	2	0	2	0	7	6	7	0	2	0	0	26	-100,0	39	26	-33,3		
Ecuador	3	3	23	2	1	17	0	4	13	2	0	2	0	0	41	0,0	20	41	105,0		
Paraguay	0	0	4	0	0	0	3	0	0	0	0	0	0	0	3	0,0	4	3	-25,0		
Uruguay	1	0	11	0	3	0	6	0	0	0	0	0	0	1	10	0,0	11	10	-9,1		
Venezuela	3	0	12	5	2	0	0	0	4	2	0	0	0	5	18	0,0	12	18	50,0		
Otros países	15	8	237	2	10	9	11	4	16	5	14	61	23	16	171	6,7	229	171	-25,3		
EUROPA	1 069	579	13 717	311	600	586	930	961	1 213	1 686	2 211	1 492	1 999	779	12 768	-27,1	13 138	12 768	-2,8		
Alemania	170	86	1 472	53	72	105	79	120	143	198	212	154	291	126	1 553	-25,9	1 386	1 553	12,0		
España	96	39	1 341	30	49	24	66	51	52	173	430	164	147	74	1 260	-22,9	1 302	1 260	-3,2		
Francia	62	39	1 377	36	89	78	86	111	88	196	311	225	169	111	1 500	79,0	1 338	1 500	12,1		
Italia	13	18	562	23	33	17	38	35	38	50	238	32	77	31	612	138,5	544	612	12,5		
Inglaterra	232	126	3 983	75	134	186	321	401	509	525	590	636	747	223	4 347	-3,9	3 857	4 347	12,7		
Otros países	496	271	4 982	94	223	176	340	243	383	544	430	281	568	214	3 496	-56,9	4 711	3 496	-25,8		
ASIA	168	79	1 711	224	173	163	81	86	84	215	104	93	88	33	1 344	-80,4	1 632	1 344	-17,6		
Japón	7	11	204	14	9	17	21	13	15	21	16	38	23	8	195	14,3	193	195	1,0		
Korea	117	48	989	175	152	144	26	41	17	103	37	8	8	16	727	-86,3	941	727	-22,7		
Otros países	44	20	518	35	12	2	34	32	52	91	51	47	57	9	422	-79,5	498	422	-15,3		
OTROS	106	104	1 086	155	93	134	144	174	222	236	227	245	271	88	1 989	-17,0	982	1 989	102,5		

Fuente: DRIT Madre de Dios

CUADRO 14

REGIÓN MADRE DE DIOS: PERNOCTACIONES EN ESTABLECIMIENTOS DE HOSPEDAJE POR PAÍS DE PROCEDENCIA

PAÍS	2002		TOTAL	2003												Var % Nov.03/Nov.02	Acum. a Nov.		Var % Ene.-Nov.03/02
	Nov.	Dic.		AÑO	Ene.	Feb.	Mar.	Abr.	May.	Jun.	Jul.	Ago.	Set.	Oct.	Nov.		Total	2002	
TOTAL	13 355	11 321	158 767	10 146	9 156	10 619	11 681	13 028	13 374	16 354	15 581	13 632	15 372	10 448	139 391	-21,8	147 446	139 391	-5,5
NACIONALES	8 816	8 905	105 659	7 506	6 666	7 730	7 424	8 416	6 863	8 569	7 671	7 484	8 328	7 015	83 672	-20,4	96 754	83 672	-13,5
EXTRANJEROS	4 539	2 416	53 108	2 640	2 490	2 889	4 257	4 612	6 511	7 785	7 910	6 148	7 044	3 433	55 719	-24,4	50 692	55 719	9,9
NORTE AMÉRICA	1 186	879	16 240	939	649	1 005	1 335	1 689	2 707	2 855	2 002	1 798	1 814	1 023	17 816	-13,7	15 361	17 816	16,0
EE.UU.	1 056	827	14 269	800	521	765	1 143	1 377	2 390	2 525	1 726	1 525	1 350	836	14 958	-20,8	13 442	14 958	11,3
Canadá	130	52	1 971	139	128	240	192	312	317	330	276	273	464	187	2 858	43,8	1 919	2 858	48,9
CENTRO AMÉRICA	55	18	300	14	3	13	34	15	31	50	44	12	22	54	292	-1,8	282	292	3,5
México	46	18	227	14	3	2	31	15	30	34	32	12	19	54	246	0,0	209	246	17,7
Otros países	9	0	73	0	0	11	3	0	1	16	12	0	3	0	46	-100,0	73	46	-37,0
SUD AMÉRICA	161	136	2 367	157	116	223	229	330	325	305	305	351	234	211	2 786	31,1	2 231	2 786	24,9
Argentina	13	25	300	37	8	3	12	21	5	14	79	47	23	1	250	-92,3	275	250	-9,1
Bolivia	21	8	297	33	14	25	48	91	63	65	62	56	57	54	568	157,1	289	568	96,5
Brasil	39	82	992	62	37	107	127	190	185	196	148	116	123	108	1 399	176,9	910	1 399	53,7
Chile	0	0	112	2	23	24	0	9	8	4	1	8	8	13	100	0,0	112	100	-10,7
Colombia	2	8	79	8	0	3	0	11	10	13	0	3	0	0	48	-100,0	71	48	-32,4
Ecuador	9	5	52	6	1	49	0	4	15	3	0	2	0	0	80	0,0	47	80	70,2
Paraguay	0	0	4	0	0	0	9	0	0	0	0	0	0	0	9	0,0	4	9	125,0
Uruguay	3	0	20	0	7	0	11	0	0	0	0	0	0	3	21	0,0	20	21	5,0
Venezuela	18	0	38	5	8	0	0	0	9	5	0	0	0	10	37	0,0	38	37	-2,6
Otros países	56	8	473	4	18	12	22	4	30	5	15	119	23	22	274	-60,7	465	274	-41,1
EUROPA	2 673	1 069	29 341	822	1 288	1 213	2 159	2 037	2 820	3 682	4 832	3 325	4 204	1 893	28 275	-29,2	28 272	28 275	0,0
Alemania	413	159	3 362	101	139	200	160	234	298	406	459	324	484	318	3 123	-23,0	3 203	3 123	-2,5
España	238	71	3 024	62	108	52	176	98	108	381	867	371	345	150	2 718	-37,0	2 953	2 718	-8,0
Francia	141	84	2 729	80	173	197	191	212	181	488	665	438	366	245	3 236	73,8	2 645	3 236	22,3
Italia	23	36	1 137	41	67	38	81	65	77	116	511	56	128	54	1 234	134,8	1 101	1 234	12,1
Inglaterra	528	241	9 008	319	291	350	783	925	1 061	1 144	1 383	1 519	1 700	572	10 047	8,3	8 767	10 047	14,6
Otros países	1 330	478	10 081	219	510	376	768	503	1 095	1 147	947	617	1 181	554	7 917	-58,3	9 603	7 917	-17,6
ASIA	223	114	2 618	356	228	194	160	138	144	363	117	90	149	69	2 008	-69,1	2 504	2 008	-19,8
Japón	18	22	423	30	20	37	50	33	22	33	34	43	27	10	339	-44,4	401	339	-15,5
Korea	138	49	1 159	232	177	149	50	41	27	112	75	39	34	33	969	-76,1	1 110	969	-12,7
Otros países	67	43	1 036	94	31	8	60	64	95	218	8	8	88	26	700	-61,2	993	700	-29,5
OTROS	241	200	2 242	352	206	241	340	403	484	530	610	519	617	183	4 485	-24,1	2 042	4 485	119,6

Fuente: DRIT Madre de Dios

CUADRO 15

REGION MADRE DE DIOS: GENERACIÓN Y VENTA DE ENERGÍA ELÉCTRICA (MWH)

	2002		Total 2002	2003										Variación % Nov.03/02	Acum.		Variación % Ene-Nov.03/02	
	Nov.	Dic.		Ene.	Feb.	Mar.	Abr.	May.	Jun.	Jul.	Ago.	Set.	Oct.		Nov.	Ene-Nov.02		Ene-Nov.03
GENERACIÓN DE ENERGIA (MWH)																		
TOTAL ENERGIA	1 417	1 446	16 723	1 363	1 227	1 377	1 393	1 469	1 399	1 425	1 465	1 510	1 152	1 520	7,3	15 277	15 300	0,2
Hidráulica	0	0	0	0	0	0	0	0	0	0	0	0	0	0	-	0	0	0,0
Térmica	1 417	1 446	16 723	1 363	1 227	1 377	1 393	1 469	1 399	1 425	1 465	1 510	1 152	1 520	7,3	15 277	15 300	0,2
VENTA DE ENERGIA (MWH)																		
TOTAL	1 237	1 181	13 948	1 136	1 131	1 067	1 228	1 236	1 259	1 200	1 258	1 291	1 285	1 337	8,1	12 767	13 428	5,2
MERCADO REGULADO	1 237	1 181	13 948	1 136	1 131	1 067	1 228	1 236	1 259	1 200	1 258	1 291	1 285	1 337	8,1	12 767	13 428	5,2
Media Tensión	247	222	2 796	221	226	217	228	242	234	238	253	266	235	249	0,9	2 574	2 609	1,3
Baja Tensión	990	959	11 152	915	905	850	1 000	994	1 025	962	1 005	1 025	1 050	1 088	9,9	10 193	10 819	6,1
Alumbrado Público	109	106	1 317	93	93	84	109	105	109	105	109	109	105	109	0,1	1 211	1 130	-6,7
No Residencial	195	187	1 972	163	171	171	197	195	202	192	206	212	218	233	19,2	1 785	2 160	21,0
Residencial	685	666	7 863	652	633	584	683	682	703	652	690	704	727	746	8,8	7 197	7 456	3,6
Otros	0	0	0	7	8	11	11	12	11	12					-	0	72	-
MERCADO LIBRE																		

Fuente: EGEMSA, Electro Sur Este S.A.A.

CUADRO 16

REGIÓN MADRE DE DIOS: DEPÓSITOS EN EL SISTEMA FINANCIERO

(Saldo en Miles de Nuevos Soles)

ENTIDADES FINANCIERAS	2002		2003										
	Nov.	Dic.	Ene.	Feb.	Mar.	Abr.	May.	Jun.	Jul.	Ago.	Set.	Oct.	Nov.
I. SISTEMA BANCARIO	21 189	20 322	19 113	18 635	18 202	19 348	18 681	18 402	17 861	20 327	19 632	20 401	20 307
BANCO DE LA NACIÓN	0	0	0	0	0	0	0	0	0	0	0	0	0
BANCA MÚLTIPLE	21 189	20 322	19 113	18 635	18 202	19 348	18 681	18 402	17 861	20 327	19 632	20 401	20 307
Crédito	21 189	20 322	19 113	18 635	18 202	19 348	18 681	18 402	17 861	20 327	19 632	20 401	20 307
II. SISTEMA NO BANCARIO	7 322	7 110	7 173	7 492	8 019	8 544	8 859	9 275	9 527	10 507	10 735	10 659	10 675
Caja Municipal Arequipa	1 759	1 790	1 764	1 809	2 114	2 156	2 038	2 427	2 499	2 911	2 982	2 819	2 508
Caja Municipal Tacna	5 562	5 320	5 409	5 683	5 905	6 388	6 821	6 848	7 028	7 596	7 753	7 840	8 168
T O T A L	28 511	27 432	26 286	26 127	26 220	27 892	27 540	27 677	27 388	30 834	30 367	31 060	30 982
TOTAL M/N	11 175	9 978	10 036	9 258	9 973	10 543	10 572	10 453	10 696	13 210	13 767	14 362	13 994
TOTAL M/E	17 335	17 454	16 250	16 870	16 247	17 349	16 968	17 224	16 692	17 624	16 600	16 698	16 989

Fuente : Entidades Financieras

CUADRO 17

REGIÓN MADRE DE DIOS: DEPÓSITOS EN LA BANCA MÚLTIPLE SEGÚN MODALIDAD

(Saldo en Miles de Nuevos Soles)

ENTIDADES FINANCIERAS	2002		2003										
	Nov.	Dic.	Ene.	Feb.	Mar.	Abr.	May.	Jun.	Jul.	Ago.	Sep.	Oct.	Nov.
DEPÓSITOS A LA VISTA	5 449	5 240	5 036	4 469	4 453	5 031	4 780	4 694	5 586	6 004	5 477	5 964	6 295
Crédito	5 449	5 240	5 036	4 469	4 453	5 031	4 780	4 694	5 586	6 004	5 477	5 964	6 295
DEPÓSITOS DE AHORRO	13 396	12 372	11 139	11 372	11 031	11 537	11 118	10 904	9 596	11 870	11 575	11 669	11 282
Crédito	13 396	12 372	11 139	11 372	11 031	11 537	11 118	10 904	9 596	11 870	11 575	11 669	11 282
DEPÓSITOS A PLAZO	2 344	2 711	2 938	2 795	2 718	2 780	2 784	2 804	2 679	2 452	2 580	2 768	2 730
Crédito	2 344	2 711	2 938	2 795	2 718	2 780	2 784	2 804	2 679	2 452	2 580	2 768	2 730
T O T A L	21 189	20 322	19 113	18 635	18 202	19 348	18 681	18 402	17 861	20 327	19 632	20 401	20 307
Crédito	21 189	20 322	19 113	18 635	18 202	19 348	18 681	18 402	17 861	20 327	19 632	20 401	20 307
TOTAL M/N	7 600	6 430	6 224	5 391	5 500	5 623	5 637	5 158	5 311	7 398	7 514	8 308	7 637
TOTAL M/E	13 589	13 892	12 889	13 244	12 702	13 725	13 044	13 244	12 550	12 929	12 118	12 093	12 670

Fuente : Entidades Financieras

CUADRO 18

REGIÓN MADRE DE DIOS: DEPÓSITOS EN EL SISTEMA NO BANCARIO SEGÚN MODALIDAD

(Saldo equivalente en Miles de Nuevos Soles)

ENTIDADES FINANCIERAS	2002		2003										
	Nov.	Dic.	Ene.	Feb.	Mar.	Abr.	May.	Jun.	Jul.	Ago.	Sep.	Oct.	Nov.
DEPÓSITOS DE AHORRO	5 590	5 321	5 083	5 214	5 650	5 592	5 668	5 741	5 980	6 697	6 662	6 364	6 715
Caja Municipal Arequipa	1 302	1 371	1 331	1 384	1 664	1 865	1 764	1 981	2 112	2 436	2 283	2 126	2 195
Caja Municipal Tacna	4 288	3 950	3 752	3 831	3 986	3 728	3 904	3 760	3 869	4 261	4 378	4 238	4 519
DEPÓSITOS A PLAZO	1 732	1 788	2 090	2 278	2 369	2 952	3 191	3 534	3 546	3 809	4 073	4 295	3 961
Caja Municipal Arequipa	457	419	433	426	450	291	273	445	387	475	699	694	313
Caja Municipal Tacna	1 275	1 370	1 657	1 853	1 919	2 661	2 917	3 088	3 159	3 334	3 375	3 602	3 648
T O T A L	7 322	7 110	7 173	7 492	8 019	8 544	8 859	9 275	9 527	10 507	10 735	10 659	10 675
Caja Municipal Arequipa	1 759	1 790	1 764	1 809	2 114	2 156	2 038	2 427	2 499	2 911	2 982	2 819	2 508
Caja Municipal Tacna	5 562	5 320	5 409	5 683	5 905	6 388	6 821	6 848	7 028	7 596	7 753	7 840	8 168
TOTAL M/N	3 575	3 548	3 812	3 866	4 473	4920	4935	5295	5385	5812	6253	6054	6356
TOTAL M/E	3747	3562	3 361	3 626	3 545	3 624	3 924	3 980	4 142	4 695	4 482	4 605	4 319

Fuente: Entidades Financieras

CUADRO 19

REGIÓN MADRE DE DIOS: COLOCACIONES DEL SISTEMA FINANCIERO

(Saldo en Miles de Nuevos Soles)

ENTIDADES FINANCIERAS	2002		2003										
	Nov.	Dic.	Ene.	Feb.	Mar.	Abr.	May.	Jun.	Jul.	Ago.	Sep.	Oct.	Nov.
I. SISTEMA BANCARIO	2 008	2 077	1 878	1 802	2 353	2 349	2 245	2 250	2 206	2 171	2 111	2 041	1 911
BANCO DE LA NACIÓN	0	0	0	0	0	0	0	0	0	0	0	0	0
BANCA MÚLTIPLE	2 008	2 077	1 878	1 802	2 353	2 349	2 245	2 250	2 206	2 171	2 111	2 041	1 911
Crédito	2 008	2 077	1 878	1 802	2 353	2 349	2 245	2 250	2 206	2 171	2 111	2 041	1 911
II. SISTEMA NO BANCARIO	17 861	19 321	19 559	20 210	20 933	21 778	22 125	22 558	23 196	24 088	25 011	25 967	27 340
Caja Municipal Arequipa	5 884	6 763	7 169	7 603	7 744	7 961	8 255	8 511	8 630	8 788	8 986	9 196	9 653
Caja Municipal Tacna	11 978	12 558	12 389	12 607	13 188	13 816	13 870	14 047	14 567	15 301	16 025	16 771	17 687
T O T A L	19 869	21 398	21 436	22 012	23 286	24 127	24 370	24 808	25 402	26 259	27 122	28 009	29 251
TOTAL M/N	15 459	16 815	16 761	17 296	17 810	18 457	18 515	18 618	18 762	19 191	19 638	39 938	20 671
TOTAL M/E	4 410	4 582	4 676	4 716	5 477	5 670	5 855	6 189	6 640	7 069	7 484	15 677	8 580

Fuente : Entidades Financieras

CUADRO 20

REGIÓN MADRE DE DIOS: COLOCACIONES DEL SISTEMA FINANCIERO POR SECTORES ECONÓMICOS

(Saldo en Miles de Nuevos Soles)

SECTOR	2002		2003										
	Nov.	Dic.	Ene.	Feb.	Mar.	Abr.	May.	Jun.	Jul.	Ago.	Sep.	Oct.	Nov.
AGRICULTURA	318	356	280	258	301	279	247	266	258	249	269	261	263
GANADERÍA	174	190	154	144	171	163	148	154	150	146	149	141	138
PESQUERÍA	0	0	0	0	0	0	0	0	0	0	0	0	0
MINERÍA	0	0	3	3	3	3	3	3	0	4	4	4	1
INDUSTRIA	1 468	1 613	1 537	265	371	1 877	1 842	1 872	1 983	392	377	2 147	2 305
TRANSPORTES	141	149	143	0	0	147	154	158	165	0	0	167	171
COMERCIO	6 898	7 759	7 533	2 275	2 769	8 817	8 973	9 417	9 735	3 135	3 151	10 305	10 968
CONSTRUCCIÓN	8	8	11	10	13	13	12	12	11	11	10	10	9
SECTOR PÚBLICO	420	465	368	340	394	369	330	347	339	326	339	318	317
DIVERSOS	10 443	10 859	11 406	18 717	19 263	12 460	12 660	12 579	12 761	21 996	22 823	14 656	15 079
TOTAL	19 869	21 398	21 436	22 012	23 286	24 127	24 370	24 808	25 402	26 259	27 122	28 009	29 251

Fuente : Entidades Financieras

CUADRO 21

REGIÓN MADRE DE DIOS: ÍNDICE DE CARTERA PESADA DEL SISTEMA FINANCIERO 1/

ENTIDADES FINANCIERAS	2002		2003										
	Nov.	Dic.	Ene	Feb.	Mar	Abr	May	Jun	Jul	Ago	Sep	Oct	Nov
I. SISTEMA BANCARIO	11,27	19,27	20,82	19,16	19,22	15,11	15,21	19,36	14,37	14,61	21,11	21,63	0,00
BANCA MÚLTIPLE	11,27	19,27	20,82	19,16	19,22	15,11	15,21	19,36	14,37	14,61	21,11	21,63	21,96
Crédito	11,27	19,27	20,82	19,16	19,22	15,11	15,21	19,36	14,37	14,61	21,11	21,63	21,96
	0,00	0,00	0,00	0,00	0,00	0,00	0,00	0,00	0,00	0,00	0,00	0,00	0,00
II. SISTEMA NO BANCARIO	1,36	1,35	1,73	1,81	1,93	2,49	12,63	2,35	2,60	11,98	2,78	3,00	2,16
Caja Municipal Arequipa	0,00	0,10	0,80	1,39	2,07	2,27	2,42	2,20	2,98	3,30	2,95	3,04	0,87
Caja Municipal Tacna	2,02	2,03	2,27	2,06	1,85	2,61	2,42	2,44	2,38	2,75	2,68	2,98	2,86
T O T A L	2,36	3,09	3,40	3,23	3,68	3,72	3,60	3,89	3,62	3,92	4,21	4,36	3,45

Fuente: Entidades Financieras

1/ (Colocaciones vencidas + cobranza judicial)/(total de Colocaciones)

CUADRO 22

REGIÓN MADRE DE DIOS: RELACIÓN COLOCACIONES/DEPÓSITOS DEL SISTEMA FINANCIERO

(En Miles de Nuevos Soles)

ENTIDADES FINANCIERAS	2002		2003										
	Nov.	Dic.	Ene.	Feb.	Mar.	Abr.	May.	Jun.	Jul.	Ago.	Sep.	Oct.	Nov.
I. SISTEMA BANCARIO	0,09	0,10	0,10	0,10	0,13	0,12	0,12	0,12	0,12	0,11	0,11	0,10	0,09
BANCO DE LA NACIÓN	0,00	0,00	0,00	0,00	0,00	0,00	0,00	0,00	0,00	0,00	0,00	0,00	1,00
BANCA MÚLTIPLE	0,09	0,10	0,10	0,10	0,13	0,12	0,12	0,12	0,12	0,11	0,11	0,10	0,09
Crédito	0,09	0,10	0,10	0,10	0,13	0,12	0,12	0,12	0,12	0,11	0,11	0,10	0,09
II. SISTEMA NO BANCARIO	2,44	2,72	2,73	2,70	2,61	2,55	2,50	2,43	2,43	2,29	2,33	2,44	2,56
Caja Municipal Arequipa	3,34	3,78	4,06	4,20	3,66	3,69	4,05	3,51	3,45	3,02	3,01	3,26	3,85
Caja Municipal Tacna	2,15	2,36	2,29	2,22	2,23	2,16	2,03	2,05	2,07	2,01	2,07	2,14	2,17
T O T A L	0,70	0,78	0,82	0,84	0,89	0,87	0,88	0,90	0,93	0,85	0,89	0,90	0,94

Fuente : Entidades Financieras

CUADRO 23

TASAS DE INTERES ACTIVAS Y PASIVAS DEL SISTEMA BANCARIO 1/

Mes	MONEDA NACIONAL								MONEDA EXTRANJERA							
	ACTIVAS			PASIVAS					ACTIVAS			PASIVAS				
	Sobregiros	Prestamo a 360 días	TAMN	Ahorros	Plazo de 180 a 359 días	TIPMN	Legal	Sobregiros	Prestamo a 360 días	TAMEX	Ahorros	Plazo de 180 a 359 días	TIPMEX	Legal		
2002	72,3	14,7	20,8	1,8	5,6	3,5	3,5	21,5	8,3	10,0	0,8	2,5	1,6	1,5		
Ene	72,4	16,5	23,1	2,4	9,0	4,6	4,6	23,3	8,5	9,9	1,1	3,4	2,0	1,7		
Feb	81,1	16,1	22,6	1,9	7,9	4,0	4,0	21,9	8,6	9,9	0,9	3,0	1,8	1,7		
Mar	77,1	15,5	20,7	1,8	7,1	3,7	3,7	22,6	8,7	10,1	0,8	2,8	1,7	1,6		
Abr	80,1	14,6	19,9	1,7	6,5	3,4	3,4	21,9	8,6	10,1	0,8	2,6	1,6	1,6		
May	71,3	14,7	19,9	1,7	5,5	3,2	3,2	23,2	8,4	9,9	0,8	2,5	1,6	1,5		
Jun	68,9	14,1	19,9	1,7	4,9	3,0	3,0	22,8	8,3	10,1	0,8	2,4	1,6	1,5		
Jul	69,3	13,7	19,9	1,7	4,8	3,1	3,1	21,0	8,2	10,1	0,8	2,3	1,5	1,5		
Ago	72,3	13,5	19,5	1,7	4,7	3,1	3,1	22,5	8,3	10,1	0,7	2,3	1,5	1,5		
Sep	73,1	14,0	20,4	1,7	4,7	3,4	3,4	20,6	8,1	10,0	0,7	2,3	1,5	1,5		
Oct	69,7	14,6	20,7	1,7	4,8	3,7	3,7	17,5	8,0	10,0	0,7	2,3	1,5	1,5		
Nov	68,3	14,7	21,8	1,7	5,0	3,7	3,7	19,8	8,0	10,1	0,7	2,3	1,4	1,4		
Dic	69,1	14,8	20,7	1,7	5,1	3,6	3,6	22,6	8,1	10,2	0,7	2,2	1,3	1,2		
2003	0,0	0,0	0,0	0,0	0,0	0,0	0,0	0,0	0,0	0,0	0,0	0,0	0,0	0,0		
Ene	67,3	14,9	20,3	1,7	5,1	3,5	3,5	23,0	8,3	10,1	0,7	2,2	1,3	1,1		
Feb	61,5	14,9	20,0	1,7	5,1	3,5	3,5	20,2	8,9	10,6	0,7	2,2	1,2	1,1		
Mar	60,4	14,3	20,3	1,7	5,0	3,4	3,4	20,3	8,8	10,4	0,7	2,2	1,2	1,1		
Abr	60,4	13,9	20,0	1,6	5,0	3,3	3,3	20,3	9,0	10,5	0,7	2,2	1,2	1,1		
May	61,5	13,6	19,8	1,6	4,9	3,3	3,3	24,4	8,6	10,1	0,7	2,1	1,2	1,1		
Jun	72,2	14,0	20,7	1,5	4,8	3,3	3,3	23,6	7,9	9,6	0,7	2,0	1,2	1,0		
Jul	50,6	14,3	21,1	1,4	4,7	3,1	3,1	21,5	7,4	9,3	0,6	1,9	1,1	0,9		
Ago	55,6	14,4	21,6	1,4	4,5	3,0	3,0	21,3	6,9	9,0	0,6	1,9	1,1	0,9		
Sep	66,8	14,3	22,0	1,3	4,4	2,9	2,9	23,5	6,9	8,9	0,6	1,8	1,0	0,8		
Oct	66,1	13,9	21,9	1,3	4,4	2,8	2,8	23,4	7,0	9,0	0,6	1,8	1,0	0,9		
Nov	66,3	14,0	22,3	1,3	4,3	2,7	2,7	23,6	7,0	9,0	0,6	1,7	1,0	0,9		

Fuente: Superintendencia de Banca y Seguros

1/ Tasas expresadas en terminos efectivos anuales.

TAMN: Es la tasa activa de mercado promedio ponderado en moneda nacional.

TIPMN: Es la tasa pasiva de mercado promedio ponderada en moneda nacional.

TAMEX: Es la tasa activa de mercado promedio ponderada en moneda extranjera.

TIPMEX: Es la tasa pasiva de mercado promedio ponderada en moneda extrabjera.

CUADRO 24

REGIÓN MADRE DE DIOS: IMPORTACIONES SEGÚN USO O DESTINO ECONÓMICO

(En U.S.Dólares)

	2002		TOTAL 2002	2003											Nov.03/Nov.02		Ene.-Nov.			
	Nov.	Dic.		Ene.	Feb.	Mar.	Abr.	May.	Jun.	Jul.	Ago.	Set.	Oct.	Nov.	FLUJO	VAR.%	2002	2003	FLUJO	VAR.%
TOTAL IMPORTACIONES (FOB)	7 653	31 890	90 536	3 570	35 568	5 586	8 512	19 479	18 341	5 917	53 845	77 752	40 737	4 377	-3 276	-,-	58 646	273 683	215 037	366,7
I. BIENES DE CONSUMO	0	0	17 321	3 570	0	2 262	3 387	6 881	8 181	0	0	0	0	1 128	1 128	-,-	17 321	25 408	8 087	46,7
No duraderos			17 321			295			8 181						0	-,-	17 321	8 476	-8 845	-51,1
Duraderos			0	3 570		1 967	3 387	6 881						1 128	1 128	-,-	0	16 933	16 933	-,-
II. INSUMOS	0	0	0	0	0	546	0	4 284	2 864	0	52 097	68 750	21 523	0	0	-,-	0	150 064	150 064	-,-
Combustibles, lubricantes y conexos			0					190						0	-,-	0	190	190	-,-	
Materias primas para la agricultura			0			5		4						0	-,-	0	9	9	-,-	
Materias primas para la industria			0			540		4 090	2 864		52 097	68 750	21 523	0	-,-	0	149 865	149 865	-,-	
III. BIENES DE CAPITAL	7 653	31 890	63 906	0	35 568	2 779	5 125	8 314	7 296	5 917	1 748	9 003	19 213	3 249	-4 404	-,-	32 016	98 211	66 195	206,8
Materiales de construcción	3 778	3 291	7 069		27 576	3		4 556	7 195	2 247	1 748		4 080	3 249	-529	-,-	3 778,00	50 654	46 876	1 240,80
Para la agricultura	3 875	25 134	33 589		7 992					3 670			3 452		-3 875	-,-	8 455	15 114	6 659	78,8
Para la industria			0			1 040	485	1 274	101			9 003	9 325		0	-,-	0	21 227	21 227	-,-
Equipos de transporte		3 464	23 247			1 735	4 640	2 483					2 357		0	-,-	19 783	11 215	-8 568	-43,3
IV. OTROS BIENES	0	0	9 309	0	0	0	0	0	0	0	0	0	0	0	-,-	9 309	0	-9 309	-100,0	

FUENTE: Intendencia de Puerto Maldonado.

CUADRO 25

REGIÓN MADRE DE DIOS: INGRESOS CORRIENTES DEL GOBIERNO CENTRAL

(Nuevos Soles)

	2002		TOTAL 2002	2003											Total Ene-Nov	% del Acum.2003	VARIACIÓN % REAL	
	Nov.	Dic.		Ene.	Feb.	Mar.	Abr.	May.	Jun.	Jul.	Ago.	Set.	Oct.	Nov.			Nov. 03/02	ENE-Nov. 03/02
TOTAL ING. CORRIENTES (I+II)	686 289	594 072	8 355 838	878 563	755 319	669 928	792 147	825 668	745 619	780 972	897 719	990 141	831 416	872 233	9 039 725	100,0	24,8	5,9
I. INGRESOS TRIBUTARIOS	527 661	394 754	4 958 050	377 308	385 751	315 007	457 274	346 248	350 328	355 099	376 931	519 653	428 060	453 822	4 365 481	48,3	-15,6	-13,8
1. Impto a los Ingresos	163 057	218 574	2 094 956	243 779	188 189	225 038	335 655	220 565	249 473	237 473	253 635	299 734	337 059	254 252	2 844 852	0,0	53,1	32,8
2. Impto a las Importaciones	32 396	38 644	979 196	24 704	37 762	23 717	43 764	52 922	40 016	37 547	55 115	135 372	49 535	80 007	580 461	0,0	142,4	-42,1
3. Impto General a las Ventas (IGV)	100 557	106 596	1 294 016	76 924	116 353	29 250	35 204	31 209	18 387	35 349	25 420	39 593	1 584	77 578	486 851	0,0	-24,3	-63,1
4. Impto Selectivo al Consumo (ISC)	0	0	0	0	0	0	0	0	0	0	0	0	0	0	0	0,0	-	-
5. Otros Ingresos Tributarios 1/	231 651	30 940	589 882	31 901	43 447	37 002	42 651	41 552	42 452	44 730	42 761	44 954	39 882	41 985	453 317	0,0	-82,2	-24,6
II. INGRESOS NO TRIBUTARIOS	158 628	199 318	3 397 788	501 255	369 568	354 921	334 873	479 420	395 291	425 873	520 788	470 488	403 356	418 411	4 674 244	51,7	158,9	34,6
1. FONAVI	0	0	0	0	0	1 399	6 389	2 243	0	0	0	0	0	0	10 031	0,0	-	-
2. ONP	55 431	2 689	603 894	67 131	64 949	66 139	59 082	86 714	91 532	94 190	112 721	101 069	88 994	83 254	915 775	0,0	47,4	48,3
3. ESSALUD	38 706	163 050	2 374 580	411 325	281 524	253 365	240 575	270 635	272 243	288 026	348 162	290 356	276 399	295 474	3 228 084	0,0	649,4	33,1
4. Otros	64 491	33 579	419 314	22 799	23 095	34 018	28 827	119 828	31 516	43 657	59 905	79 063	37 963	39 683	520 354	0,0	-39,6	21,4

FUENTE: SUNAT - SUNAD

1/ Incluye I.E.S.

CUADRO 26

REGIÓN MADRE DE DIOS: EJECUCIÓN DE INGRESOS DEL GOBIERNO REGIONAL

CATEGORIA GENERICA	Presupuesto Aut. 2002	2002		Total Ejecutado	Presupuesto Aut. 2003	2003											Total Ejecutado	Variación porcentual	
		Nov	Dic			Ene	Feb	Mar	Abr	May	Jun	Jul	Ago	Sep	Oct	Nov		Nov.03/02	Ene-NOV.03/02
INGRESOS CORRIENTES	3 342 907	245 364	262 025	2 645 924	3 089 478	133 926	113 610	105 184	96 908	104 134	107 342	94 463	352 016	311 850	210 445	182 203	1 812 081	-25,7	-31,5
IMPUESTOS	0	0	0	0	0	0	0	0	0	0	0	0	0	0	0	0	0	#iDIV/0!	#iDIV/0!
TASAS	259 602	26 269	12 871	191 499	252 638	25 292	13 408	14 723	15 791	18 119	15 166	10 325	20 455	44 985	84 781	22 643	285 689	-13,8	49,2
CONTRIBUCIONES	0	0	0	0	0	0	0	0	0	0	0	0	0	0	0	0	0	#iDIV/0!	#iDIV/0!
VENTA DE BIENES	1 253 537	82 889	91 501	1 282 260	1 350 027	45 852	28 244	30 784	28 881	29 343	28 777	27 901	225 139	171 409	85 503	78 915	780 749	-4,8	-39,1
PRESTACION DE SERVICIOS	1 421 796	111 660	127 745	1 047 671	1 154 524	57 793	51 061	51 129	44 719	52 842	52 780	54 332	94 437	85 234	28 316	57 274	629 919	-48,7	-39,9
RENTAS DE LA PROPIEDAD	360 123	10 570	29 708	81 257	285 284	4 825	20 735	4 583	6 449	3 012	8 841	1 659	11 228	6 073	11 719	23 370	102 492	121,1	26,1
MULTAS SANCIONES Y OTROS	9 135	208	200	5 198	11 493	164	161	2 390	533	164	1 778	247	757	4 150	126	0	10 469	-100,0	101,4
OTROS INGRESOS CORRIENTES	38 714	13 769	0	38 039	35 512	0	0	1 575	536	653	0	0	0	0	0	0	2 764	-100,0	-92,7
INGRESOS DE CAPITAL	0	0	0	0	0	0	0	0	0	0	0	0	0	0	0	0	0	#iDIV/0!	#iDIV/0!
VENTA DE ACTIVOS	0	0	0	0	0	0	0	0	0	0	0	0	0	0	0	0	0	#iDIV/0!	#iDIV/0!
AMORTIZACION POR PRESTAMOS	0	0	0	0	0	0	0	0	0	0	0	0	0	0	0	0	0	#iDIV/0!	#iDIV/0!
OTROS INGRESOS DE CAPITAL	0	0	0	0	0	0	0	0	0	0	0	0	0	0	0	0	0	#iDIV/0!	#iDIV/0!
TRANSFERENCIAS	0	0	0	0	0	0	0	0	0	0	0	0	0	0	0	0	0	#iDIV/0!	#iDIV/0!
TRANSFERENCIAS	0	0	0	0	0	0	0	0	0	0	0	0	0	0	0	0	0	#iDIV/0!	#iDIV/0!
FINANCIAMIENTO	385 888	0	0	386 378	871 612	64 364	719	689	90 509	0	0	0	0	0	22 150	0	178 431	#iDIV/0!	-53,8
OPERACIONES DE CREDITO	0	0	0	0	0	0	0	0	0	0	0	0	0	0	0	0	0	#iDIV/0!	#iDIV/0!
SALDOS DE BALANCE	385 888	0	0	386 378	871 612	64 364	719	689	90 509	0	0	0	0	0	22 150	0	178 431	#iDIV/0!	-53,8
TOTAL INGRESOS	3 728 795	245 364	262 025	3 032 302	3 961 090	198 289	114 329	105 873	187 417	104 134	107 342	94 463	352 016	311 850	232 595	182 203	1 990 512	-25,7	-34,4
GASTO CORRIENTE	43 122 667	3 474 930	3 343 665	38 713 396	47 196 255	4 199 778	3 972 798	3 966 261	4 495 828	3 788 511	3 818 773	5 160 631	4 012 275	4 075 710	4 124 634	4 593 882	46 209 080	32,2	19,4
PERSONAL Y OBLIGACIONES SOCIALES	34 209 253	2 767 291	3 048 277	31 129 148	34 774 608	3 048 742	2 782 346	2 908 676	3 543 036	2 829 337	2 829 350	3 999 846	2 986 237	2 984 351	2 989 994	3 427 498	34 329 413	23,9	10,3
OBLIGACIONES PREVISIONALES	731 504	81 634	72 485	677 874	3 148 397	286 481	263 012	263 187	367 125	262 877	263 215	334 087	285 327	274 497	274 618	278 045	3 152 471	240,6	365,1
BIENES Y SERVICIOS	8 005 292	591 666	222 902	6 787 882	8 113 251	817 514	901 167	674 048	496 357	638 843	646 656	766 552	705 540	782 670	827 354	853 269	8 109 969	44,2	19,5
OTROS GASTOS CORRIENTES	176 618	34 338	0	118 491	1 159 999	47 041	26 274	120 350	89 310	57 454	79 553	60 145	35 171	34 192	32 667	35 070	617 226	2,1	420,9
GASTO DE CAPITAL	5 706 823	500 000	149 200	4 483 434	116 610 645	70 810	1 174 969	146 049	406 469	2 425 926	1 873 649	418 832	1 445 215	350 165	876 284	876 466	10 064 834	75,3	124,5
INVERSIONES	5 063 826	500 000	149 200	4 150 357	115 871 245	67 500	1 142 849	142 739	339 635	2 323 305	1 866 515	370 000	1 439 160	326 102	843 605	859 417	9 720 827	71,9	134,2
Justicia	0	0	0	0	14 760	0	0	0	0	0	0	0	0	0	0	0	0	#iDIV/0!	#iDIV/0!
Administración y planeamiento	438 403	47 207	0	136 414	0	0	0	0	0	0	0	0	0	0	0	0	0	-100,0	-100,0
Agraria	1 079 393	127 171	0	1 061 384	31 294 265	31 000	35 000	35 000	40 000	409 005	265 895	80 000	626 130	80 000	43 000	53 500	1 698 530	-57,9	60,0
Asistencia y previsión social	819 161	25 000	11 624	712 502	1 526 952	0	66 330	66 330	219 635	310 000	175 000	140 000	380 000	116 102	163 198	173 812	1 810 407	595,2	154,1
Defensa y seguridad nacional	0	0	0	0	0	0	0	0	0	0	0	0	0	0	0	0	0	#iDIV/0!	#iDIV/0!
Educación y cultura.	749 504	100 000	0	550 885	1 409 882	0	350 000	0	0	369 380	330 000	30 000	61 502	2 000	0	0	1 142 882	-100,0	107,5
Energía y recursos minerales	0	0	0	0	8 960 000	0	0	0	0	0	0	0	0	0	0	0	0	#iDIV/0!	#iDIV/0!
Industria comercio y servicios.	477 452	0	57 717	419 149	50 000	0	0	0	0	0	0	0	0	0	0	15 000	15 000	#iDIV/0!	-96,4
Pesca	20 001	0	0	20 000	148 480	0	0	0	0	103 480	0	0	0	0	477 400	478 119	1 058 999	#iDIV/0!	5 195,0
Salud y saneamiento	100 578	25 000	0	100 576	39 872 358	0	209 000	0	0	113 140	0	0	0	0	0	0	322 140	-100,0	220,3
Transporte	1 379 334	175 622	79 859	1 149 447	32 327 068	36 500	482 519	41 409	80 000	872 000	1 020 620	120 000	325 348	128 000	160 007	138 986	3 405 389	-20,9	196,3
Vivienda y desarrollo urbano.	0	0	0	0	267 480	0	0	0	0	146 300	75 000	0	46 180	0	0	0	267 480	#iDIV/0!	#iDIV/0!
OTROS GASTOS DE CAPITAL	642 997	0	0	333 077	739 400	3 310	32 120	3 310	66 834	102 621	7 134	48 832	6 055	24 063	32 679	17 049	344 007	#iDIV/0!	3,3
TOTAL GASTOS	48 829 490	3 974 930	3 492 865	43 196 830	163 806 900	4 270 588	5 147 767	4 112 310	4 902 297	6 214 437	5 692 422	5 579 463	5 457 490	4 425 875	5 000 918	5 470 348	56 273 914	37,6	30,3