

# SÍNTESIS ECONÓMICA REGIÓN MADRE DE DIOS

## SETIEMBRE 2003

### INTRODUCCIÓN

Este mes, el **Índice de Precios al Consumidor** de Puerto Maldonado se incrementó 0,63 por ciento, acumulándose en el período enero-setiembre una variación de 1,30 por ciento. Por su parte, la inflación anualizada también ascendió a 1,30 por ciento.

En setiembre, el **tipo de cambio** promedio fue de S/. 3,482, mayor en 0,02 por ciento al de agosto. En términos reales, se registró una apreciación de 0,7 por ciento respecto a agosto y una depreciación de 3,9 por ciento en lo que va del año.

Este mes, el **valor bruto de la producción agropecuaria** (VBP) creció 2,0 por ciento al comparar con setiembre del 2002, sustentado en la mayor producción pecuaria (12,1 por ciento), en tanto que la parte agrícola se contrajo 3,1 por ciento. Con ello, en lo que va del año el VBP agropecuario creció 6,2 por ciento debido al incremento tanto en la producción pecuaria (10,3 por ciento) como agrícola (4,5 por ciento).

En setiembre, la **extracción de oro** fue mayor en 16,7 por ciento a la del mismo mes del 2002. Sin embargo, la variación para el lapso acumulado resulta negativa (-17,1 por ciento).

En el sector **pesca**, el desembarque de productos hidrobiológicos en setiembre fue de 21 509 kg, menor en 26,7 por ciento al de igual mes del 2002. En lo que va del año, la pesca disminuyó 19,5 por ciento respecto al año anterior.

Este mes, la **generación eléctrica** fue mayor en 5,6 por ciento respecto a la de igual mes del 2002 y en estos 9 meses se aumentó 2,1 por ciento.

En el presente mes, la **actividad turística** disminuyó 1,8 por ciento respecto al mismo mes del 2002, al registrarse en los establecimientos de hospedaje de Puerto Maldonado 7 682 arribos. Ello debido principalmente al menor flujo de los turistas nacionales (-6,1 por ciento) mientras que los extranjeros crecieron 6,4 por ciento. En el período enero-setiembre, los arribos disminuyeron 8,4 por ciento.

Este mes, los **ingresos corrientes del gobierno central** recaudados en la región fueron de S/. 990 mil, importe mayor en 18,4 por ciento al registrado en igual mes del 2002. Asimismo, en estos 9 meses los ingresos crecieron 3,0 por ciento con relación a los de análogo periodo del 2002.

Hasta setiembre, el saldo de los **depósitos** en el sistema financiero fue de S/. 30 367 miles, menor en 2,1 por ciento con relación al mes anterior, pero mayor en 51,9 por ciento respecto a similar periodo del año precedente.

El incremento de los ahorros en los últimos 12 meses (setiembre 2002-setiembre 2003) se explica tanto por el dinamismo del sistema no bancario como de la banca múltiple, cuyas captaciones se incrementaron 61,7 y 47,0 por ciento, respectivamente.

Por su parte, al finalizar setiembre el saldo de **colocaciones del sistema financiero** regional fue de S/. 27 122 miles, mayor en 3,3 por ciento respecto al del mes anterior, aumentando los créditos otorgados por el sistema no bancario (3,8 por ciento). Asimismo, comparando las cifras con setiembre del 2002, el saldo de las colocaciones aumentó 55,6 por ciento.

## I. INFLACIÓN Y TIPO DE CAMBIO

Este mes el Índice de Precios al Consumidor de Puerto Maldonado se incrementó 0,63 por ciento, acumulando durante el período enero-setiembre una variación de 1,30 por ciento. Por su parte, la inflación de los últimos 12 meses también ascendió a 1,30 por ciento.

En setiembre, el incremento del IPC se debe al aumento de los precios de hortalizas y legumbres frescas (6,6 por ciento), frutas (22,2 por ciento), tubérculos y raíces (5,2 por ciento), combustibles y lubricantes (1,4 por ciento) y tabaco (1,6 por ciento).

La variación acumulada en estos 9 meses (1,30 por ciento) se explica por el incremento de los precios de hortalizas y legumbres frescas (5 por ciento), frutas (18 por ciento) y raíces (16 por ciento), otros productos alimenticios (2,1 por ciento), energía eléctrica (8 por ciento), combustibles para uso doméstico (6 por ciento), combustibles y lubricantes para transporte (7 por ciento), libros, periódicos y revistas (9 por ciento), servicio de enseñanza (2,3 por ciento) y tabaco (29 por ciento).

CIUDAD DE PUERTO MALDONADO: VARIACIÓN DEL ÍNDICE DE PRECIOS AL CONSUMIDOR.  
BASE AÑO 1994 = 100

GRANDES GRUPOS DE CONSUMO	Variación mensual			Variación acumulada	
	Set, 2002	Ago, 2003	Set, 2003	Ene-set. 2002	Ene-set. 2003
<b>ÍNDICE GENERAL</b>	<b>0,15</b>	<b>0,22</b>	<b>0,63</b>	<b>-1,30</b>	<b>1,30</b>
1. Alimentos y Bebidas	0,29	0,26	1,04	-3,13	0,81
2. Vestido y Calzado	0,00	0,00	0,00	0,06	0,06
3. Alq. Viv. Combustibles y Electricidad	0,06	0,06	-0,02	1,51	3,80
4. Muebles, Ens. y Mantenim. De Vivienda	-0,14	0,00	0,00	2,97	0,41
5. Cuidados, Conservación de la Salud	0,00	0,00	0,00	-8,65	1,12
6. Transportes y Comunicaciones	-0,15	0,52	0,24	1,88	1,63
7. Esparc. Diversos Servicios Culturales y Enseñanza	-0,35	0,00	0,00	0,85	2,10
8. Otros Bienes y Servicios	0,00	0,43	0,14	3,22	2,02

FUENTE: Instituto Nacional de Estadística e Informática – Of. Puerto Maldonado.

### Expectativas macroeconómicas

Entre el 15 y 30 de setiembre, el BCR llevó a cabo la Encuesta Mensual de Expectativas Macroeconómicas a 28 empresas financieras,

345 empresas no financieras y 17 analistas. Los resultados son los siguientes:

ENCUESTA DE EXPECTATIVAS MACROECONÓMICAS

	Instituciones sistema financiero	Empresas no financieras	Analistas económicos
Inflación (%)			
Anual: 2003	1,80	2,00	1,70
2004	2,20	2,50	2,00
Crecimiento del PBI (%)			
Anual: 2003	3,80	3,80	3,80
2004	4,00	4,00	4,00
Tipo de cambio (S/. Por US\$)			
Diciembre 2003	3,50	3,51	3,50
2004	3,57	3,60	3,56

En setiembre, el tipo de cambio promedio fue de S/. 3.482, superior en 0,02 por ciento al de agosto. Este nivel promedio implicó una apreciación nominal acumulada en lo que va del año de 1,0 por ciento y una apreciación anualizada de 3,8 por ciento.

En el mes, las intervenciones del Banco Central en el mercado cambiario sumaron US\$ 53 millones.

En términos reales, este mes se registró una apreciación de 0,7 por ciento respecto a agosto y una depreciación de 3,9 por ciento en lo que va del año.

## II. PRODUCCIÓN

### 1. Sector agropecuario

#### 1.1 Producción agropecuaria

Durante el mes, el valor bruto de la producción (VBP) agropecuaria creció 2,0 por ciento comparado con setiembre del 2002, sustentado en la mayor producción pecuaria (12,1 por ciento), en tanto que la parte agrícola se contrajo 3,1 por ciento. Con las cifras del mes, el VBP acumulado hasta setiembre se incrementó 6,2 por ciento, correspondiendo al subsector pecuario un crecimiento de 10,3 por ciento y al agrícola (4,5 por ciento).

En el mes destacó la mayor producción de carnes de ovino (99 por ciento), aves (33 por ciento), porcino (26 por ciento) y de huevos (57 por ciento). En la parte agrícola, debido a las

menores superficies cosechadas se obtuvieron menores volúmenes en maíz amarillo duro (-50 por ciento) y plátanos (-14 por ciento), parcialmente contrarrestados por incrementos en papaya (58 por ciento) y castaña (27 por ciento).

En cuanto a la producción en el período enero-setiembre, en el subsector pecuario destacan los incrementos en los volúmenes de carnes de ovino (77 por ciento), aves (15 por ciento), porcino (12 por ciento), vacuno (8 por ciento) y de huevos (29 por ciento). En la actividad agrícola, la producción de castaña se incrementó 99 por ciento, papaya en 21 por ciento y otros en 4,5 por ciento.

#### Región Madre de Dios: Valor bruto de producción agropecuaria (miles de nuevos soles de 1994)

	Importancia en VBP 2002	Valor bruto de producción			Variac. % set. 2003/2002	Enero-setiembre		Var. %
		Set 02	Ago 03	Set 03		2002	2003	
1. Agropecuario	100,0	2 030	2 991	2 070	2,0	21 071	22 369	6,2
1.1 Agrícola	69,0	1 354	2 216	1 313	-3,1	14 985	15 658	4,5
1.2 Pecuaria	31,0	675	774	757	12,1	6 086	6 711	10,3

El VBP corresponde a precios de 1994.

#### Región Madre de Dios: Avance de la producción agropecuaria (toneladas)

	Importancia en VBP 2002	Producción (t)			Variac. % set. 2003/2002	Enero-setiembre		Var. %
		Set. 2002	Ago. 2003	Set. 2003		2002	2003	
1. Agropecuario	100,0							
1.1 Agrícola	69,0	2 824	3 124	2 429	-14,0	35 351	30 818	-12,8
Yuca	20,4	805	722	607	-24,6	8 413	6 385	-24,1
Plátano	18,8	965	874	830	-14,0	8 570	7 244	-15,5
Castaña	15,3	136	322	174	27,4	836	1 665	99,2
Arroz	13,1	0	0	7	-	6 632	5 452	-17,8
Maíz amarillo	12,8	234	323	118	-49,6	5 330	3 990	-25,2
Papayo	4,7	201	169	317	57,6	1 625	1 960	20,6
Otros	14,9	482	713	376	-22,0	3 946	4 121	4,5
1.2 Pecuaria	31,0	329	345	341	3,8	3 052	3 099	1,5
1.2.1 Carne	81,7	166	192	188	13,1	1 469	1 647	12,1
Aves	31,3	59	78	79	33,0	607	701	15,4
Vacunos	42,9	93	95	90	-3,2	727	784	7,8
Ovinos	1,1	2	4	4	99,5	18	31	77,1
Porcino	6,4	12	15	15	26,3	118	132	12,2
1.2.2 Huevos	7,5	20	33	31	57,1	220	285	29,2
1.2.3 Leche	10,8	143	120	122	-14,3	1 362	1 167	-14,4

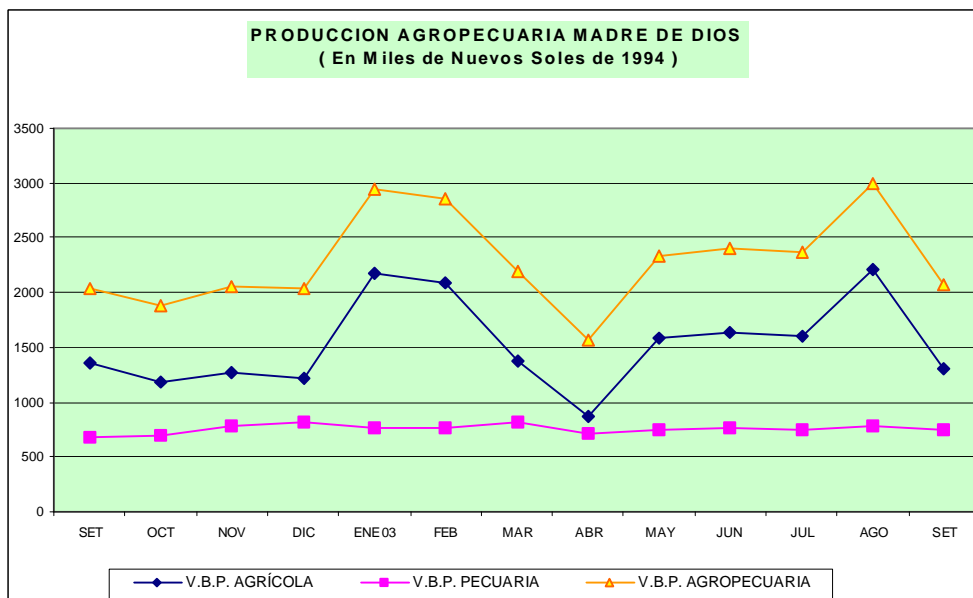

## 1.2. Siembras por campaña

Debido a las favorables condiciones climáticas con lluvias en cantidades suficientes, las actividades agrícolas se desarrollaron con normalidad, habiéndose realizado trabajos de preparación de tierras, así como la intensificación de las siembras de maíz amarillo y arroz. Las siembras del mes alcanzaron las 3 461 Hás., destacando los mayores avances en maíz amarillo duro (1 798 Hás.) y arroz (1 507 Hás.).

En setiembre, la temperatura ambiental mínima osciló entre los 15,4°C y 20,6°C con un promedio de 18,25°C, en tanto que la máxima fluctuó entre los 30,2°C y los 35,0°C con un promedio de 32,58°C. Las lluvias acumuladas, que alcanzaron

los 151,4 mm<sup>3</sup>, superaron las del mes anterior en 25,2 por ciento.

El avance de siembras de la nueva campaña (agosto 2003-setiembre 2003) comprendió la instalación de 3 808 Hás., superficie que superó en 35,3 por ciento las siembras ejecutadas en similar período de la campaña precedente. Las mayores siembras corresponden a los cultivos de maíz amarillo duro (50 por ciento), yuca (38 por ciento) y arroz (21 por ciento), así como también en plantaciones de frutales destacan las de papaya (261 por ciento), piña (25 por ciento) y plátanos (1,9 por ciento).

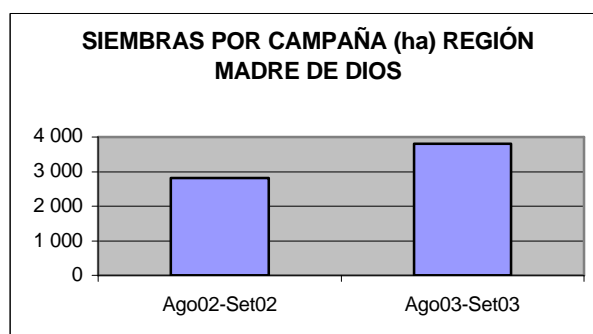

## 2. Sector minero

En setiembre, la extracción de oro fue de 1 242 kilogramos, mayor en 16,7 por ciento a lo extraído en setiembre del 2002. Sin embargo, la variación acumulada hasta el noveno mes sigue negativa (-17,1 por ciento).

En este mes, el incremento de la producción minera en Madre de Dios se debe a que las condiciones climáticas siguen mejorando, las cuales desde agosto facilitan las operaciones mineras (exploración y explotación).

**REGION MADRE DE DIOS: EXTRACCION DE ORO  
(Kilogramos)**

	Set. 2002	2003		Enero-setiembre		Variación porcentual	
		Ago.	Set.	2002	2003	Set. 2003/ set. 2002	Ene-set. 2003/2002
Extracción de oro	1 069	1 175	1 242	9 996	8 286	16,17	-17,11

Fuente: Dirección General de Estadística del Ministerio de Energía y Minas.

### 3. Sector pesca

Este mes, el desembarque de productos hidrobiológicos fue de 21 509 kg, de los cuales 98,6 por ciento fue de pescado fresco y el resto de pescado seco salado. Este volumen disminuyó 26,7 por ciento respecto al registrado en setiembre del 2002. En el mes, el mayor desembarque de pescado correspondió a las

especies boquichico (4 199 kg), doncella (2 578 kg) y zúngaro (1 483 kg).

En el período enero-setiembre, se han desembarcado 175 195 kg de pescado, volumen 19,5 por ciento menor a la del mismo lapso del 2002, debido al menor desembarque de pescado seco salado (-44,3 por ciento) y de pescado fresco (-19,2 por ciento).

**Región Madre de Dios: Indicadores de pesca**

ESPECIE	2002	2003		Enero - setiembre		Variación porcentual	
	Set.	Ago	Set.	2002	2003	Set. 2003/ set.2002	Ene.-set. 2003/2002
<b>DESEMBARQUE kgs.</b>	<b>29 360</b>	<b>19 384</b>	<b>21 509</b>	<b>217 675</b>	<b>175 195</b>	<b>-26,74</b>	<b>-19,52</b>
Fresco	28 657	19 219	21 215	214 832	173 612	-25,97	-19,19
Salpreso	0	0	0	0	0	0,00	0,00
Seco salado	703	165	294	2 843	1 583	-58,18	-44,32
<b>PROD. ACUÍCOLA kgs.</b>	<b>101</b>	<b>0</b>	<b>0</b>	<b>2 412</b>	<b>3 671</b>	<b>-100,00</b>	<b>52,20</b>

Fuente: Ministerio de Pesquería Madre de Dios.

### 4. Sector energía

Durante el mes, la generación de energía eléctrica fue 1 510 mwh, mayor en 5,6 por ciento respecto a lo de igual mes del 2002, debido al incremento en la generación de energía de tipo térmico. Asimismo, la generación eléctrica acumulada en el período enero-setiembre fue superior en 2,1 por ciento respecto a lo registrado en igual lapso del 2002.

Respecto a la venta de energía, este mes se vendió 1 291 mwh, mayor en 5,0 por ciento comparado con lo de igual mes del 2002, y explicado por la mayor venta al mercado regulado. Del mismo modo, la venta en el período enero-setiembre superó en 4,9 por ciento a lo vendido en igual lapso del 2002.

**REGIÓN MADRE DE DIOS: GENERACIÓN Y VENTA DE ENERGÍA ELÉCTRICA (MWH)**

	2002	2003		Var. % set. 2003/2002	ACUM.		Var. % Ene-set. 2003/2002
	Set.	Ago	Set.		Ene-set. 2002	Ene-set. 2003	
<b>GENERACIÓN DE ENERGÍA</b>							
<b>TOTAL GENERACIÓN</b>	<b>1 430</b>	<b>1 465</b>	<b>1 510</b>	<b>5,6</b>	<b>12 370</b>	<b>12 628</b>	<b>2,1</b>
Hidráulica	-	-	-	-	-	-	-
Térmica	1 430	1 465	1 510	5,6	12 370	12 628	2,1
<b>VENTA DE ENERGÍA</b>							
<b>TOTAL VENTA</b>	<b>1 229</b>	<b>1 258</b>	<b>1 291</b>	<b>5,0</b>	<b>10 302</b>	<b>10 806</b>	<b>4,9</b>
<b>MERCADO REGULADO</b>	<b>1 229</b>	<b>1 258</b>	<b>1 291</b>	<b>5,0</b>	<b>10 302</b>	<b>10 806</b>	<b>4,9</b>
Media Tensión	252	253	266	5,5	2 086	2 125	1,9
Baja Tensión	977	1 005	1 025	4,9	8 216	8 681	5,7
Alumbrado Público	100	109	109	9,0	1 005	916	-8,9
No Residencial	204	206	212	4,0	1 385	1 709	23,4
Residencial	673	690	704	4,6	5 825	5 983	2,7
Otros	-	-	-	-	-	72	-
<b>MERCADO LIBRE</b>	<b>-</b>	<b>-</b>	<b>-</b>	<b>-</b>	<b>-</b>	<b>-</b>	<b>-</b>

Fuente: EGEMSA, Electro Sur Este S.A.A.

### 5. Sector turismo

En setiembre, los establecimientos de hospedaje de Madre de Dios recibieron 7 682 arribos, cifra que comparada con el mismo mes del 2002

disminuyó 1,8 por ciento, debido a los menores arribos de turistas nacionales (-6,1 por ciento), mientras que los extranjeros crecieron 6,4 por ciento.

En el período enero–setiembre, los arribos disminuyeron 8,4 por ciento, explicado por la disminución de los turistas nacionales (-15,3 por ciento), sin embargo, los arribos de turistas extranjeros se incrementaron 8,6 por ciento, favorecido por la permanencia de las rutas aéreas.

Por otro lado, este mes se registraron 13 632 pernотaciones, cifra que comparada con la del mismo mes del 2002 disminuyó 8,0 por ciento, debido a la caída en los pernотes de nacionales (-19,2 por ciento) mientras que los extranjeros aumentaron 13,2 por ciento. En el período enero-setiembre, el número de pernотes disminuyó 4,7 por ciento.

### III. SECTOR EXTERNO

Este mes fueron tramitadas 7 pólizas de importación por un valor FOB de US\$ 77,8 mil, acumulando en lo que va del año US\$ 228,6 mil, importes que con comparados con los de similares períodos del 2002, representan incrementos de 162,8 y 348,2 por ciento, respectivamente.

(US\$ 9,0 mil = 11,6 por ciento), provenientes en su totalidad de Brasil.

Las importaciones del mes consistieron en insumos para la industria (US\$ 68,8 mil = 88,4 por ciento) y bienes de capital para la industria

Del total de las importaciones en el período enero-setiembre, 56,2 por ciento corresponden a insumos para la industria, 33,1 por ciento bienes de capital, principalmente materiales de construcción (57 por ciento) y el 10,6 por ciento restante son bienes de consumo, con un mayor componente de los duraderos (65 por ciento).

MADRE DE DIOS: IMPORTACIONES SEGÚN USO O DESTINO ECONÓMICO  
(En US dólares)

	2002 Set.	2003			Enero – setiembre		
		Ago.	Set.	VAR. %	2002	2003	VAR. %
<b>TOTAL IMPORTACIONES (FOB)</b>	<b>29 591</b>	<b>53 845</b>	<b>77 752</b>	<b>162,8</b>	<b>50 993</b>	<b>228 569</b>	<b>348,2</b>
<b>I. BIENES DE CONSUMO</b>	<b>17 321</b>	<b>0</b>	<b>0</b>	<b>-100,0</b>	<b>17 321</b>	<b>24 280</b>	<b>40,2</b>
No duraderos	17 321	0	0	-100,0	17 321	8 476	-51,1
Duraderos		0	0	-	0	15 805	-
<b>II. INSUMOS</b>	<b>0</b>	<b>52 097</b>	<b>68 750</b>	<b>-</b>	<b>0</b>	<b>128 541</b>	<b>-</b>
Combustibles, lubricantes y conexos	0	0	0	-	0	190	-
Materias primas para la agricultura	0	0	0	-	0	9	-
Materias primas para la industria	0	52 097	68 750	-	0	128 342	-
<b>III. BIENES DE CAPITAL</b>	<b>2 960</b>	<b>1 748</b>	<b>9 003</b>	<b>204,1</b>	<b>24 363</b>	<b>75 748</b>	<b>210,9</b>
Materiales de construcción	0	1 748	0	-	0	43 325	-
Para la agricultura	0	0	0	-	4 580	11 662	154,6
Para la industria	0	0	9 003	-	0	11 903	-
Equipos de transporte	2 960	0	0	-100,0	19 783	8 858	-55,2
<b>IV. OTROS BIENES</b>	<b>9 309</b>	<b>0</b>	<b>0</b>	<b>-100,0</b>	<b>9 309</b>	<b>0</b>	<b>-100,0</b>

FUENTE: Intendencia de la Aduana de Puerto Maldonado.

### IV. FINANZAS PÚBLICAS

#### 1. Ingresos corrientes del Gobierno Central

Este mes, los ingresos corrientes del gobierno central recaudados fueron de S/. 990 mil, importe mayor en 18,4 por ciento al registrado en setiembre del 2002; debido a ello, los ingresos corrientes en el período enero-setiembre sumaron S/. 7 336 miles, monto mayor en 3,0 por ciento al registrado en análogo lapso del año precedente.

debe al incremento de los montos recaudados en los ingresos no tributarios (45,2 por ciento) debido al aumento por concepto de “otros“ (180,9 por ciento) y los ingresos tributarios en 1,4 por ciento.

Hasta setiembre, los ingresos tributarios representaron el 47,5 por ciento del total, mientras que los no tributarios constituyeron el 52,5 por ciento.

En el período enero–setiembre, el aumento de los ingresos corrientes (3,0 por ciento) se sustenta en la mejor evolución de los ingresos no tributarios (29,6 por ciento), en tanto que los ingresos tributarios cayeron 16 por ciento, principalmente por la disminución en la recaudación del IGV (-63,1 por ciento) y de impuesto a las importaciones (-52,4 por ciento).

Este mes el aumento de los ingresos corrientes se

**REGIÓN MADRE DE DIOS: INGRESOS CORRIENTES DEL GOBIERNO CENTRAL**  
( Nuevos soles )

	2002	2003		VAR. % REAL	
	Set.	Ago.	Set.	Set. 2003/2002	Ene-set. 2003/2002
<b>TOTAL</b>	820 029	897 719	990 141	18,4	3,0
<b>I. INGRESOS TRIBUTARIOS</b>	502 307	376 931	519 653	1,4	-16,0
1. Impto a los Ingresos	214 528	253 635	299 734	37,0	27,7
2. Impto a las Importaciones	44 573	55 115	135 372	197,8	-52,4
3. Impto General a las Ventas (IGV)	207 785	25 420	39 593	-81,3	-63,1
4. Impto Selectivo al Consumo (ISC)	0	0	0	-	-
5. Otros Ingresos Tributarios 1/	35 421	42 761	44 954	24,5	12,5
<b>II. INGRESOS NO TRIBUTARIOS</b>	317 722	520 788	470 488	45,2	29,6
1. Fonavi	0	0	0	-	-
2. ONP	54 129	112 721	101 069	83,1	48,5
3. ESSALUD	235 992	348 162	290 356	20,7	24,4
4. Otros	27 601	59 905	79 063	180,9	31,1

FUENTE: Sunat.

1/ Incluye I.E.S.

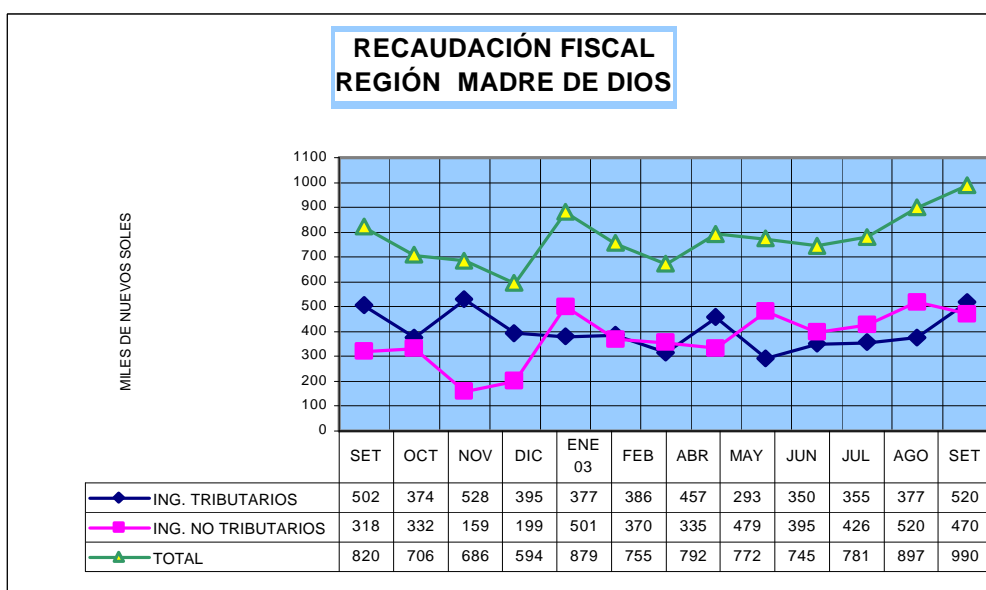

## 2. Gobierno Regional Madre de Dios

En setiembre, la ejecución presupuestal del Gobierno Regional de Madre de Dios fue de S/. 4 426 miles, monto mayor en 14,1 por ciento comparado con setiembre del 2002. Los gastos de capital corresponden al 7,9 por ciento del total. De la inversión, al sector transporte el 36,6 por ciento, a educación 33,1 por ciento y a asistencia y previsión social el 22,8 por ciento.

Asimismo, en el período enero-setiembre, la ejecución presupuestal fue de S/. 45 803 miles, mayor en 31,5 por ciento respecto a lo ejecutado en análogo lapso del 2002. En este periodo, los gastos de capital fueron de S/. 8 312 mil, mayor en 167,1 por ciento al del mismo lapso del 2002, correspondiendo al sector transporte S/. 3 106 miles, a previsión social S/. 1 602, a educación y cultura S/. 1 473 y a energía y recursos minerales S/. 1 143 miles.

**GOBIERNO REGIONAL MADRE DE DIOS: EJECUCIÓN PRESUPUESTAL DE GASTOS**

CATEGORIA GENERICA	Presupuesto autorizado 2002	2002 Setiembre	Ejecutado Ene-set. 2002	Presupuesto autorizado 2003	2003 Setiembre	Ejecutado Ene-set. 2003	Var. %	
							Set 2003/2002	Ene-set 2003/2002
<b>1. GASTO CORRIENTE</b>	43 123	3 542	31 713	47 196	4 076	37 491	15,1	18,2
Personal y obligaciones sociales	34 209	2 822	25 600	34 775	2 984	27 912	5,8	9,0
Obligaciones previsionales	732	70	542	3 148	274	2 600	291,7	380,0
Bienes y Servicios	8 005	648	5 509	8 113	783	6 429	20,8	16,7
Otros Gastos Corrientes	177	3	62	1 160	34	549	1 265,2	784,1
<b>2. GASTO DE CAPITAL</b>	5 707	337	3 112	116 611	350	8 312	4,0	167,1
<b>2.1 INVERSIONES</b>	5 064	284	2 855	115 871	326	8 018	14,7	180,8
Administración y planeamiento	-	-	-	15	-	-	-	-
Agraria	438	20	20	0	0	0	-100,0	-100,0
Asistencia y previsión social	1 079	6	806	31 294	80	1 602	1 209,8	98,7
Educación y cultura.	819	20	623	1 527	116	1 473	480,5	136,5
Energía y Recursos Minerales	750	50	232	1 410	2	1 143	-96,0	392,7
Industria comercio y servicios.	-	-	-	8 960	-	-	-	-
Pesca	477	27	378	50	-	-	-100,0	-100,0
Salud y saneamiento	20	-	-	148	-	103	-	100,0
Trabajo	101	30	61	39 872	-	322	-100,0	431,8
Transporte	1 379	131	735	32 327	128	3 106	-2,3	322,6
Vivienda y desarrollo urbano.	-	-	-	267	-	267	-	100,0
<b>2.2. OTROS GASTOS DE CAPITAL</b>	643	52	257	739	24	294	-53,9	14,6
<b>TOTAL</b>	<b>48 829</b>	<b>3 879</b>	<b>34 824</b>	<b>163 807</b>	<b>4 426</b>	<b>45 803</b>	<b>14,1</b>	<b>31,5</b>

## V. MONEDA Y CRÉDITO

### 1. Liquidez del sistema financiero

A fines de setiembre, los depósitos sumaron S/. 30 367 miles, saldo menor en 2,1 por ciento con relación al mes anterior, pero mayor en 51,9 por ciento con relación a similar periodo del 2002. El incremento de los ahorros en los últimos 12 meses (setiembre 2002-setiembre 2003) se explica tanto por el dinamismo del sistema no bancario, cuyas captaciones se incrementaron 61,7 por ciento, como de la banca múltiple (47 por ciento). En los últimos 12 meses la liquidez crece a una tasa promedio mensual de 2,0 por ciento.

La mejor performance del sistema no bancario se debe al dinamismo de las cajas municipales que operan en esta plaza que posee una economía de pequeña escala, específicamente con promociones y premios para atraer al pequeño ahorrista. Así, en los últimos 12 meses CMAC Arequipa ha logrado aumentar sus captaciones 99,3 por ciento, mientras que la CMAC Tacna lo hizo en 50,7 por ciento.

En setiembre del 2002, la participación del sistema no bancario en la liquidez total era de 33,2 por ciento y actualmente de 35,4 por ciento.

REGIÓN MADRE DE DIOS: DEPÓSITOS EN EL SISTEMA FINANCIERO  
(Saldo en miles de nuevos soles)

ENTIDADES FINANCIERAS	Set. 2002	Ago. 2003	Set. 2003	VAR. % REAL	
				Set. 2003/ set.2002	Set. 2003/ ago. 2003
<b>I. SISTEMA BANCARIO</b>	<b>13 095</b>	<b>20 327</b>	<b>19 632</b>	<b>47,0</b>	<b>-4,0</b>
BANCO DE LA NACIÓN					
BANCA MÚLTIPLE	13 095	20 327	19 632	47,0	-4,0
Crédito	13 095	20 327	19 632	47,0	-4,0
<b>II.SISTEMA NO BANCARIO</b>	<b>6 512</b>	<b>10 507</b>	<b>10 735</b>	<b>61,7</b>	<b>1,6</b>
Caja Municipal Arequipa	1 468	2 911	2 982	99,3	1,9
Caja Municipal Tacna	5 044	7 596	7 753	50,7	1,5
<b>TOTAL SIST. FINANCIERO</b>	<b>19 607</b>	<b>30 834</b>	<b>30 367</b>	<b>51,9</b>	<b>-2,1</b>
<b>TOTAL M/N</b>	<b>11 050</b>	<b>13 210</b>	<b>13 767</b>	<b>22,2</b>	<b>3,6</b>
<b>TOTAL M/E</b>	<b>8 557</b>	<b>17 624</b>	<b>16 600</b>	<b>90,2</b>	<b>-6,3</b>



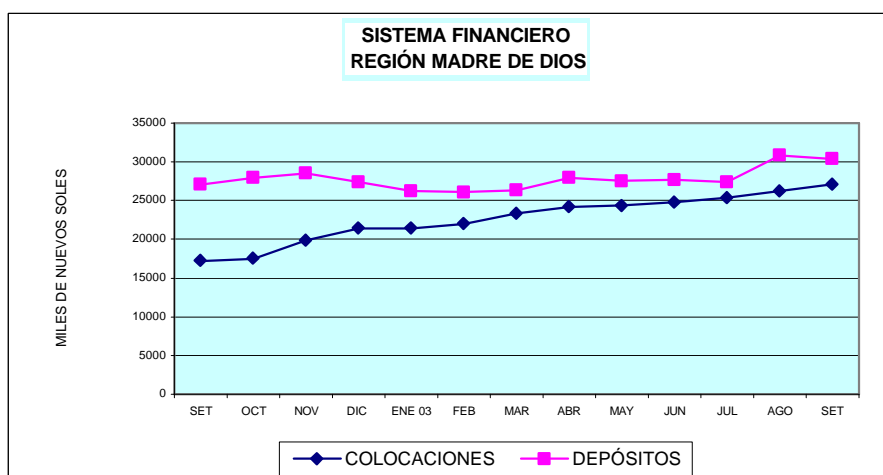

## 2. Crédito al sector privado

Al finalizar setiembre, el saldo de colocaciones fue de S/. 27 122 miles, monto mayor en 3,3 por ciento respecto al mes anterior, habiendo aumentado los créditos otorgados por el sistema no bancario (3,8 por ciento). Asimismo, comparando las cifras con setiembre del 2002, el saldo de colocaciones en la región aumentó 55,6 por ciento.

El incremento de los créditos en los 12 últimos meses se debe principalmente al aumento de las

colocaciones en el sistema no bancario (69,6 por ciento), debido al mayor dinamismo de CMAC Arequipa (99,8 por ciento) y de CMAC Tacna (56,3 por ciento), entidades que ostentan la mayor participación de mercado en esta plaza bancaria, debido al mayor impulso que otorgan a los segmentos de micro y pequeña empresas.

En esta plaza bancaria, actualmente el índice de dolarización de los créditos asciende a 27,6 por ciento, en tanto que en setiembre del 2002 ascendía a 21,4 por ciento.

### REGIÓN MADRE DE DIOS: COLOCACIONES EN EL SISTEMA FINANCIERO (Saldo en Miles de Nuevos Soles)

ENTIDADES FINANCIERAS	Set.02	Ago.03	Set.03	VAR. % REAL	
				Set03/Set02	Set03/Ago02
<b>I. SISTEMA BANCARIO</b>	<b>2 648</b>	<b>2 171</b>	<b>2 111</b>	<b>-21,4</b>	<b>-2,7</b>
BANCO DE LA NACIÓN					
BANCA MÚLTIPLE	2 648	2 171	2 111	-21,4	-2,7
Crédito	2 648	2 171	2 111	-21,4	-2,7
<b>II.SISTEMA NO BANCARIO</b>	<b>14 542</b>	<b>24 088</b>	<b>25 011</b>	<b>69,6</b>	<b>3,8</b>
Caja Municipal Arequipa	4 434	8 788	8 986	99,8	2,3
Caja Municipal Tacna	10 108	15 301	16 025	56,3	4,7
<b>TOTAL SIST. FINANCIERO</b>	<b>17 190</b>	<b>26 259</b>	<b>27 122</b>	<b>55,6</b>	<b>3,3</b>
<b>TOTAL M/N</b>	<b>13 499</b>	<b>19 191</b>	<b>19 638</b>	<b>43,4</b>	<b>2,3</b>
<b>TOTAL M/E</b>	<b>3 691</b>	<b>7 069</b>	<b>7 484</b>	<b>100,0</b>	<b>5,9</b>

En la Región Madre de Dios, el coeficiente de cartera pesada de los créditos otorgados por el sistema financiero en setiembre del 2003 fue de

4,21 por ciento, menor en 2,62 puntos porcentuales respecto al índice registrado en el mismo mes del 2002.

### REGIÓN MADRE DE DIOS: COEFICIENTES DE CARTERA PESADA DEL SISTEMA FINANCIERO (En porcentajes)

	Set. 2002	Ago. 2003	Set. 2003
Banca múltiple	35,54	14,61	21,11
Banca corporativa	35,54	14,61	21,11
Banca de consumo	0,00	0,00	0,00
Sistema no bancario	1,61	11,98	2,78
Caja Municipal Arequipa	0,00	3,30	2,95
Caja Municipal Tacna	2,31	2,75	2,68
<b>SISTEMA FINANCIERO</b>	<b>6,83</b>	<b>3,92</b>	<b>4,21</b>

**CUADRO 01**

**CIUDAD PUERTO MALDONADO: ÍNDICE DE PRECIOS AL CONSUMIDOR**

(Año base 1994)

	Indice I.P.C.	Inflación IPC			Inflación Mensual por Grandes Grupos de Consumo								
		Mensual	Acumulada	Anualizada	Alimentos y	Vestido y	Alq. Viv.	Muebles y	Cuidados y	Transp. y	Esparcim.	Otros	
					Bebidas	Calzado	Comb.-Elect.	Enseres	Cons. de Salud	Comunic.	Serv. Enseñ.	Bienes y Ss.	
<b>2002</b>													
Ago.	155,78	-0,68	-1,82	-1,47	-1,10	-0,03	-0,01	0,04	-3,15	0,04	0,01	0,00	
Sep.	156,59	0,52	-1,30	-1,10	0,46	-0,01	1,45	0,87	0,00	0,26	0,15	0,00	
Oct.	157,56	0,62	-0,69	-1,18	1,10	0,19	0,25	-0,96	-1,06	-0,18	0,01	0,00	
Nov.	158,01	0,29	-0,41	-0,45	0,23	1,48	0,08	0,30	-0,01	0,09	0,85	0,06	
Dic.	159,02	0,64	0,23	0,23	0,82	0,00	1,47	-0,03	0,00	-0,35	-0,08	0,00	
<b>2003</b>													
Ene.	159,88	0,54	0,54	0,85	0,35	-0,22	2,28	0,31	0,90	0,43	-0,15	0,00	
Feb.	160,74	0,54	1,08	1,67	0,44	0,05	0,41	0,26	0,15	2,37	0,65	0,00	
Mar.	160,75	0,01	1,09	2,23	-0,57	-0,02	1,29	-0,17	0,05	1,56	1,58	0,00	
Abr.	161,83	0,67	1,77	2,88	1,26	0,16	0,37	0,06	-0,62	-1,64	0,04	0,34	
May.	160,78	-0,65	1,11	2,19	-0,85	0,00	-0,22	-0,11	0,27	-1,71	-0,05	0,42	
Jun.	160,2	-0,36	0,75	2,12	-0,61	0,09	-0,05	0,00	0,00	-0,09	0,00	0,25	
Jul.	159,73	-0,30	0,45	1,83	-0,48	0,00	-0,35	-0,06	0,38	0,01	0,02	0,43	
Ago.	160,08	0,22	0,67	2,76	0,26	0,00	0,06	0,00	0,00	0,52	0,00	0,43	
Set.	161,09	0,63	1,31	2,88	1,04	0,00	-0,02	0,00	0,00	0,24	0,00	0,14	

Fuente: INEI-Puerto Maldonado

CUADRO 02

**TIPO DE CAMBIO PROMEDIO DEL PERIODO (Nuevos Soles por U.S. dólar) 1/**

*Average Exchange Rate (Nuevos Soles per dollar)*

	Promedio del período <i>Period Average</i>									Fin de período <i>End of Period</i>								
	Interbancario <i>Interbanking Rate</i>			Bancario <i>Banking Rate</i>			Informal <i>Informal Rate</i>			Interbancario <i>Interbanking Rate</i>			Bancario <i>Banking Rate</i>			Informal <i>Informal Rate</i>		
	Compra <i>Bid</i>	Venta <i>Ask</i>	Promedio <i>Average</i>	Compra <i>Bid</i>	Venta <i>Ask</i>	Promedio <i>Average</i>	Compra <i>Bid</i>	Venta <i>Ask</i>	Promedio <i>Average</i>	Compra <i>Bid</i>	Venta <i>Ask</i>	Promedio <i>Average</i>	Compra <i>Bid</i>	Venta <i>Ask</i>	Promedio <i>Average</i>	Compra <i>Bid</i>	Venta <i>Ask</i>	Promedio <i>Average</i>
	<b>2001</b>	3,506	3,508	3,507	3,505	3,508	3,507	3,503	3,505	3,504	3,443	3,444	3,444	3,441	3,446	3,444	3,445	3,448
Dic.	3,435	3,436	3,435	3,434	3,437	3,435	3,435	3,438	3,436	3,443	3,444	3,444	3,441	3,446	3,444	3,445	3,448	3,447
<b>2002</b>	3,516	3,517	3,517	3,515	3,518	3,517	3,513	3,517	3,515	3,512	3,514	3,513	3,513	3,515	3,514	3,524	3,527	3,525
Ene.	3,460	3,461	3,461	3,458	3,461	3,460	3,457	3,460	3,458	3,477	3,479	3,478	3,476	3,478	3,477	3,470	3,474	3,472
Feb.	3,476	3,478	3,477	3,476	3,478	3,477	3,471	3,475	3,473	3,469	3,470	3,470	3,469	3,471	3,470	3,466	3,470	3,468
Mar.	3,455	3,456	3,456	3,455	3,457	3,456	3,453	3,456	3,455	3,445	3,446	3,445	3,445	3,446	3,446	3,445	3,448	3,446
Abr.	3,438	3,439	3,438	3,438	3,440	3,439	3,439	3,442	3,440	3,434	3,434	3,434	3,433	3,435	3,434	3,432	3,434	3,433
May.	3,451	3,452	3,452	3,450	3,453	3,451	3,447	3,450	3,449	3,460	3,461	3,460	3,459	3,462	3,461	3,454	3,457	3,456
Jun.	3,481	3,482	3,481	3,479	3,482	3,481	3,475	3,479	3,477	3,509	3,510	3,509	3,509	3,511	3,510	3,501	3,507	3,504
Jul.	3,533	3,535	3,534	3,531	3,535	3,533	3,532	3,535	3,533	3,551	3,555	3,553	3,548	3,550	3,549	3,539	3,542	3,541
Ago.	3,570	3,572	3,571	3,569	3,571	3,570	3,564	3,568	3,566	3,612	3,615	3,613	3,611	3,615	3,613	3,606	3,609	3,608
Set.	3,619	3,621	3,620	3,618	3,620	3,619	3,612	3,615	3,613	3,642	3,646	3,644	3,643	3,644	3,644	3,635	3,638	3,636
Oct.	3,614	3,615	3,614	3,614	3,616	3,615	3,611	3,614	3,612	3,600	3,602	3,601	3,600	3,602	3,601	3,596	3,599	3,598
Nov.	3,582	3,583	3,583	3,582	3,584	3,583	3,582	3,585	3,584	3,504	3,507	3,506	3,506	3,510	3,508	3,522	3,527	3,524
Dic.	3,513	3,515	3,514	3,513	3,515	3,514	3,518	3,522	3,520	3,512	3,514	3,513	3,513	3,515	3,514	3,524	3,527	3,525
<b>2003</b>																		
Ene.	3,493	3,494	3,493	3,493	3,495	3,494	3,493	3,497	3,495	3,477	3,484	3,481	3,483	3,484	3,484	3,476	3,486	3,481
Feb.	3,484	3,484	3,484	3,483	3,485	3,484	3,478	3,481	3,480	3,479	3,480	3,480	3,478	3,481	3,480	3,475	3,478	3,477
Mar.	3,479	3,480	3,479	3,478	3,480	3,479	3,476	3,479	3,477	3,473	3,474	3,474	3,472	3,475	3,474	3,470	3,473	3,472
Abril	3,464	3,465	3,464	3,464	3,465	3,465	3,463	3,466	3,464	3,461	3,462	3,461	3,461	3,463	3,462	3,460	3,463	3,461
May.	3,481	3,482	3,482	3,480	3,482	3,481	3,476	3,479	3,478	3,495	3,496	3,495	3,494	3,496	3,495	3,489	3,492	3,491
Jun.	3,478	3,479	3,479	3,478	3,480	3,479	3,475	3,478	3,477	3,470	3,470	3,470	3,469	3,472	3,471	3,466	3,469	3,467
Jul.	3,471	3,471	3,471	3,471	3,472	3,471	3,469	3,472	3,471	3,472	3,473	3,473	3,472	3,473	3,473	3,471	3,474	3,473
Ago.	3,480	3,481	3,480	3,480	3,481	3,480	3,476	3,479	3,478	3,480	3,480	3,480	3,479	3,481	3,480	3,476	3,479	3,478
Set	3,481	3,481	3,481	3,480	3,482	3,481	3,476	3,479	3,477	3,483	3,483	3,483	3,482	3,483	3,483	3,477	3,480	3,478
12 meses acumulada	-3,7	-3,8	-3,7	-3,7	-3,8	-3,8	-3,8	-3,8	-3,8	-3,4	-3,5	-3,5	-3,4	-3,5	-3,5	-3,5	-3,5	-3,5
mensual	-1,0	-1,0	-1,0	-1,0	-1,0	-1,0	-1,3	-1,3	-1,3	-1,0	-1,1	-1,1	-1,1	-1,1	-1,1	-1,5	-1,5	-1,5
	0,0	0,0	0,0	0,0	0,0	0,0	0,0	0,0	0,0	0,0	0,0	0,0	0,0	0,0	0,0	0,0	0,0	0,0

1/ La información de este cuadro se ha actualizado en la Nota Semanal No. 28 (25 de julio de 2003). El calendario anual de publicación de estas estadísticas se presenta en la página vii de esta Nota.

2/ Los datos corresponden a los promedios del mes a la fecha indicada.

Fuente : BCR, SBS y Reuters

Elaboración : Gerencia de Estudios Económicos - Subgerencia del Sector Externo.

CUADRO 03

**REGIÓN MADRE DE DIOS: PRODUCCIÓN AGROPECUARIA**

	2002				TOTAL 2002	2003									Variación (%)	
	Set.	Oct.	Nov.	Dic.		Ene.	Feb.	Mar.	Abr.	May.	Jun.	Jul.	Ago.	Set.*	Set.03/Set.02	Ene-Set.03/02
<b>1. AGROPECUARIA 1/</b>	<b>2 030</b>	<b>1 876</b>	<b>2 056</b>	<b>2 033</b>	<b>27 036</b>	<b>2 893</b>	<b>2 838</b>	<b>2 293</b>	<b>2 179</b>	<b>2 331</b>	<b>2 406</b>	<b>2 367</b>	<b>2 991</b>	<b>2 070</b>	<b>2,0</b>	<b>6,2</b>
<b>1.1 AGRÍCOLA 1/</b>	<b>1 354</b>	<b>1 183</b>	<b>1 267</b>	<b>1 222</b>	<b>18 657</b>	<b>2 144</b>	<b>2 117</b>	<b>1 565</b>	<b>1 471</b>	<b>1 579</b>	<b>1 643</b>	<b>1 610</b>	<b>2 216</b>	<b>1 313</b>	<b>-3,1</b>	<b>4,5</b>
<b>1.2 PECUARIA 1/</b>	<b>676</b>	<b>693</b>	<b>789</b>	<b>811</b>	<b>8 379</b>	<b>749</b>	<b>721</b>	<b>728</b>	<b>708</b>	<b>752</b>	<b>763</b>	<b>757</b>	<b>775</b>	<b>757</b>	<b>12,1</b>	<b>10,3</b>
<b>1. AGRÍCOLA ( t )</b>	<b>2 824</b>	<b>2 772</b>	<b>3 243</b>	<b>3 413</b>	<b>44 779</b>	<b>5 838</b>	<b>5 571</b>	<b>3 622</b>	<b>2 637</b>	<b>2 460</b>	<b>2 640</b>	<b>2 497</b>	<b>3 124</b>	<b>2 429</b>	<b>-14,0</b>	<b>-12,8</b>
Arroz	0	0	0	164	6 796	2 143	2 056	992	213	41	0	0	0	7	-,-	-17,8
Maíz amarillo	234	112	188	257	5 887	1 493	1 337	473	185	17	0	45	323	118	-49,6	-25,2
Tomate	9	0	0	0	54	0	0	0	0	0	5	14	14	5	-50,0	-32,4
Maíz choclo	0	0	0	0	515	120	160	100	0	0	0	0	0	0	-,-	-26,2
Frijol	22	0	0	0	356	0	0	0	0	0	0	84	289	16	-28,5	9,1
Camote	27	5	5	19	292	41	40	26	32	24	21	30	39	29	8,1	6,6
Yuca	805	791	953	974	11 130	696	728	721	712	658	812	730	722	607	-24,6	-24,1
Uncucha	74	45	43	63	770	85	26	58	56	48	73	126	131	70	-4,4	8,5
Soya	0	7	0	4	19	0	0	0	0	0	0	8	13	0	-,-	162,5
Castaña	136	75	43	19	972	13	37	113	209	263	286	249	322	174	27,4	99,2
Cocotero	29	11	15	15	276	27	27	10	20	30	32	17	30	20	-31,0	-9,2
Limón ácido	28	20	17	24	375	44	48	47	67	71	78	57	21	18	-34,8	43,1
Mandarina	14	0	0	0	345	0	6	14	63	141	70	41	12	14	0,0	4,4
Mango	0	0	163	72	235	0	0	0	0	0	0	0	0	0	-,-	-,-
Naranja	66	10	8	0	810	17	47	88	168	247	136	103	42	7	-88,9	8,1
Palto	104	152	91	29	474	0	0	0	0	3	5	12	31	67	-35,5	-42,2
Achiote	0	1	1	1	5	1	1	1	1	1	0	9	2	1	-,-	782,2
Cacao	0	0	0	2	31	4	5	3	7	11	7	10	13	3	-,-	115,2
Café	0	0	0	0	42	4	4	4	7	11	5	6	5	1	-,-	6,4
Papayo	201	224	248	312	2 408	237	156	156	209	270	256	190	169	317	57,6	20,6
Piña	110	257	423	240	1 087	0	0	10	0	5	0	10	72	125	13,6	32,9
Plátano	965	1 065	1 046	1 221	11 901	913	894	809	690	622	854	759	874	830	-14,0	-15,5

Fuente: Dirección Regional Agraria de Madre de Dios

1/: Valor de la Producción en Miles de Nuevos Soles de 1994.

\* : Preliminar, sujeta a reajuste.

**CUADRO 04**

**REGIÓN MADRE DE DIOS: SIEMBRAS POR CAMPAÑA (ha)**

CULTIVOS	Campaña 02-03 Ago.02-Set.02	2003		Variación (%)	
		Ago.	Set.	Set.03/Set.02	Ene-Set.03/02
<b>Total</b>	<b>2 815</b>	<b>347</b>	<b>3 461</b>	<b>92,7</b>	<b>15,24</b>
Arroz	1 297	66	1 507	92,7	19,32
Maíz amarillo	1 285	134	1 798	79,3	29,97
Tomate	0	1	2	-,	58,33
Maíz choclo	0			-,	-,
Frijol	0	6	1	-,	11,30
Camote	12	8	2	-100,0	-49,39
Yuca	103	65	76	502,6	-15,57
Uncucha	12	7	9	-100,0	-5,15
Soya	10	1	0	-100,0	57,05
Castaña	0			-,	-100,00
Cocotero	1			-100,0	0,00
Limón ácido	0			-,	-7,69
Mandarina	0			-,	-93,33
Mango	0			-,	0,00
Naranja	0	0	1	-,	312,50
Palto	0		2	-,	-38,89
Achiote	0	0		-,	100,00
Cacao	0			-,	-100,00
Café	0			-,	-50,00
Papayo	9	12	20	-100,0	88,13
Piña	6	3	5	-100,0	-10,00
Plátano	81	43	39	-100,0	-10,13

Fuente: Dirección Regional Agraria Madre de Dios.

CUADRO 05

**REGIÓN MADRE DE DIOS: AVANCE DE LA ACTIVIDAD AGRÍCOLA**

CULTIVOS	Siembras Campaña 02-03 Ago.02-Set.02 ha	2002				Siembras Campaña 03-04 Ago.03-Set.03 ha	2003			
		Enero - Setiembre					Enero - Setiembre			
		Perdidas ha	Cosechas ha	Produc. t	Rendimiento t / ha		Perdidas ha	Cosechas ha	Produc. t	Rendimiento t / ha
<b>Total</b>	<b>2 815</b>	<b>410</b>	<b>10 769</b>	<b>35 351</b>	<b>3,28256</b>	<b>3 808</b>	<b>2 140</b>	<b>8 614</b>	<b>30 818</b>	<b>3,57753</b>
Arroz	1 297	4	4 607	6 632	1,43967	1 573	403	3 541	5 452	1,53978
Maíz amarillo	1 285	13	3 537	5 330	1,50724	1 932	387	2 574	3 990	1,55016
Tomate	0	0	6	54	9,00000	3	0	4	37	9,12500
Maíz choclo	0	0	85	515	6,05882	0	0	70	380	5,42857
Frijol	0	72	444	356	0,80225	7	13	538	389	0,72243
Camote	12	0	34	264	7,75735	10	10	32	281	8,78750
Yuca	103	23	729	8 413	11,54825	141	260	583	6 385	10,95208
Uncucha	12	7	76	620	8,13049	16	14	75	673	8,99732
Soya	10	0	10	8	0,80000	1	1	26	21	0,80000
Castaña (161 ha)	0,00	0,00	0,00	836,00	#;DIV/0!	0,00	0,00	0,00	1 665,00	#;DIV/0!
Cocotero (59,25 ha)	1,00	0,00	30,00	235,00	7,81667	0,00	0,00	17,00	213,00	12,52941
Limón ácido (77,5 ha)	0,00	0,00	48,00	315,00	6,59372	0,00	1,00	78,00	451,00	5,75796
Mandarina (50,5 ha )	0,00	0,00	46,00	345,00	7,57802	0,00	1,00	50,00	360,00	7,16418
Mango (81,5 ha)	0,00	0,00	0,00	0,00	#;DIV/0!	0,00	0,00	0,00	0,00	#;DIV/0!
Naranja (161 ha)	0	0	101	792	7,84052	1	7	115	855	7,46926
Palto (85,95 ha)	0	0	30	203	6,82353	2	0	7	117	18,05385
Achiote (32 ha)	0	0	3	2	0,60000	0	1	10	16	1,54927
Cacao (282,5 ha)	0	0	47	29	0,61383	0	11	69	62	0,90145
Café (265,5 ha)	0	6	68	42	0,62353	0	27	49	45	0,91574
Papayo (249,5 ha)	9	25	164	1 625	9,89528	33	124	183	1 960	10,72575
Piña (192,5 ha)	6	1	19	167	8,78947	8	20	10	222	21,65854
Plátano (2342 ha)	81	260	688	8 570	12,46502	82	861	584	7 244	12,41525

Fuente: Dirección Regional Agraria Madre de Dios.

**CUADRO 06**

**REGIÓN MADRE DE DIOS: PRODUCCIÓN PECUARIA**

	2002				TOTAL 2 002	2003									Variación (%)	
	Set.	Oct.	Nov.	Dic.		Ene.	Feb.	Mar.	Abr.	May.	Jun.	Jul.	Ago.	Set.	Set.03/Set.02	Ene-Set.03/02
<b>2. PECUARIA ( t )</b>	<b>328</b>	<b>329</b>	<b>364</b>	<b>373</b>	<b>4 117</b>	<b>350</b>	<b>334</b>	<b>346</b>	<b>339</b>	<b>350</b>	<b>351</b>	<b>343</b>	<b>345</b>	<b>341</b>	<b>3,9</b>	<b>1,5</b>
<b>2.1 CARNE</b>	<b>166</b>	<b>170</b>	<b>195</b>	<b>204</b>	<b>2 038</b>	<b>184</b>	<b>178</b>	<b>179</b>	<b>172</b>	<b>182</b>	<b>186</b>	<b>187</b>	<b>192</b>	<b>188</b>	<b>158,3</b>	<b>112,6</b>
Aves	59	66	74	94	841	82	74	76	78	76	78	80	78	79	33,2	15,4
Vacuno	93	92	104	91	1 013	83	88	87	77	88	88	87	95	90	-3,1	7,9
Ovino	2	2	3	3	25	4	3	3	3	3	3	4	4	4	102,4	77,1
Porcino	12	11	13	16	159	15	13	13	14	14	17	16	15	15	25,8	12,3
<b>2.2 LECHE</b>	<b>143</b>	<b>134</b>	<b>140</b>	<b>141</b>	<b>1 778</b>	<b>135</b>	<b>129</b>	<b>139</b>	<b>136</b>	<b>133</b>	<b>130</b>	<b>123</b>	<b>120</b>	<b>122</b>	<b>-14,3</b>	<b>-14,4</b>
<b>2.3 HUEVOS</b>	<b>20</b>	<b>24</b>	<b>29</b>	<b>28</b>	<b>301</b>	<b>32</b>	<b>27</b>	<b>27</b>	<b>31</b>	<b>35</b>	<b>35</b>	<b>33</b>	<b>33</b>	<b>31</b>	<b>57,0</b>	<b>29,3</b>

Fuente: Dirección Regional Agraria Madre de Dios.

**CUADRO 07**

**REGIÓN MADRE DE DIOS: BENEFICIO DE GANADO**

(Unidades y toneladas)

	2002				TOTAL 2 002	2003										Variación %	
	Set.	Oct.	Nov.	Dic.		Ene.	Feb.	Mar.	Abr.	May.	Jun.	Jul.	Ago.	Set.	Set.03/Set.02	Ene-Set	
<b>TOTAL</b>																	
Nº de cabezas	441	447	652	486	5 528	655	483	494	459	525	520	511	535	494	12,0	18,6	
Toneladas	77	78	96	76	808	84	75	76	74	86	81	84	86	82	6,8	30,2	
<b>VACUNOS</b>																	
Nº de cabezas	441	447	512	486	4 746	510	483	494	459	525	520	511	535	494	12,0	37,3	
Toneladas	77	78	90	76	777	78	75	76	74	86	81	84	86	82	6,8	35,4	
<b>PORCINOS</b>																	
Nº de cabezas	0	0	140	0	782	145	0	0	0	0	0	0	0	0	-,-	-77,4	
Toneladas	0	0	6	0	32	6	0	0	0	0	0	0	0	0	-,-	-77,8	

FUENTE: Oficina de Información Agraria (O.I.A) de la Dirección Sub-Regional del Ministerio de Agricultura de Madre de Dios.



CUADRO 08

REGIÓN MADRE DE DIOS: PRECIOS EN CHACRA DE PRODUCTOS AGROPECUARIOS (S/./kg)

	2002				2003								
	Set.	Oct.	Nov.	Dic.	Ene.	Feb.	Mar.	Abr.	May.	Jun.	Jul.	Ago.	Set.
Achiote	s.i.	1,20	1,20	1,20	0,80	0,80	1,20	1,20	1,20	s.i.	1,18	1,50	1,50
Arroz	s.i.	s.i.	s.i.	0,70	0,77	0,76	0,85	0,79	0,99	s.i.	s.i.	s.i.	0,88
Cacao	s.i.	s.i.	s.i.	2,20	2,14	2,21	2,11	2,20	2,02	2,10	2,47	2,37	2,00
Café	s.i.	s.i.	s.i.	s.i.	1,85	1,85	1,94	2,01	2,20	2,17	2,00	2,00	2,00
Caimito	0,90	s.i.	s.i.	0,50	0,50	0,50	s.i.	s.i.	1,00	s.i.	s.i.	0,80	0,80
Camote	0,60	0,60	0,60	0,50	0,50	0,49	0,52	0,50	0,57	0,58	0,60	0,58	0,57
Caña de Azúcar	0,80	s.i.	s.i.	s.i.	s.i.	s.i.	s.i.	s.i.	s.i.	s.i.	0,87	0,80	0,80
Carambola	1,00	1,00	s.i.	s.i.	0,50	0,96	0,68	0,70	1,00	s.i.	s.i.	0,80	0,79
Castaña	4,13	3,95	2,53	2,05	2,10	1,90	2,40	2,25	2,00	2,40	2,40	s.i.	4,80
Cocotero	1,00	0,64	1,00	1,00	0,93	1,10	1,10	0,95	1,01	1,04	1,01	0,98	1,04
Col o Repollo	0,80	s.i.	s.i.	s.i.	s.i.	s.i.	s.i.	s.i.	s.i.	s.i.	1,20	1,20	0,96
Copuazu	s.i.	s.i.	s.i.	s.i.	s.i.	s.i.	s.i.	s.i.	s.i.	s.i.	3,50	s.i.	s.i.
Frijol	1,52	s.i.	s.i.	s.i.	s.i.	s.i.	s.i.	s.i.	s.i.	s.i.	1,63	1,45	1,25
Lechuga	s.i.	s.i.	s.i.	s.i.	s.i.	s.i.	s.i.	s.i.	s.i.	s.i.	s.i.	s.i.	0,80
Lima	0,58	s.i.	s.i.	0,50	0,54	0,60	0,49	0,49	0,47	0,45	0,43	0,30	0,30
Limón ácido	1,25	1,15	1,26	1,01	1,01	1,06	0,95	0,84	1,14	1,21	1,04	1,14	1,12
Maíz amarillo	0,61	0,61	0,69	0,49	0,61	0,50	0,48	0,48	0,80	s.i.	0,68	0,61	0,55
Maíz choclo	s.i.	s.i.	s.i.	s.i.	0,80	0,90	0,80	s.i.	s.i.	s.i.	s.i.	s.i.	s.i.
Mandarina	1,00	s.i.	s.i.	s.i.	s.i.	0,80	0,80	0,60	0,74	0,78	0,81	0,87	0,88
Mango	s.i.	s.i.	0,48	0,50	s.i.	s.i.	s.i.	s.i.	s.i.	s.i.	s.i.	s.i.	s.i.
Mani Fruta	s.i.	s.i.	s.i.	3,00	s.i.	s.i.	s.i.	s.i.	s.i.	s.i.	s.i.	4,00	4,00
Marañon	0,93	0,73	0,73	0,50	0,50	s.i.	s.i.	s.i.	s.i.	s.i.	s.i.	0,78	0,75
Naranja	0,79	1,20	0,90	s.i.	0,90	0,80	0,64	0,54	0,52	0,52	0,51	0,57	0,54
Palto	1,00	0,95	0,88	1,05	s.i.	s.i.	s.i.	s.i.	1,00	0,80	1,13	1,27	1,13
Papayo	0,91	0,84	0,94	0,93	0,84	0,90	0,87	0,75	0,78	0,81	0,79	0,77	0,77
Piña	1,05	0,82	0,73	0,71	s.i.	s.i.	1,20	s.i.	0,52	s.i.	1,00	0,98	0,93
Plátano	0,64	0,55	0,53	0,54	0,51	0,52	0,50	0,54	0,48	0,45	0,47	0,46	0,47
Soya	s.i.	1,00	s.i.	1,00	s.i.	s.i.	s.i.	s.i.	s.i.	s.i.	2,50	1,30	0,80
Tomate	1,00	s.i.	s.i.	s.i.	s.i.	s.i.	s.i.	s.i.	s.i.	1,00	1,00	1,00	1,00
Uncucha	0,50	0,52	0,51	0,48	0,50	0,50	0,50	0,49	0,54	0,41	0,54	0,53	0,58
Yuca	0,50	0,48	0,49	0,50	0,51	0,48	0,47	0,43	0,46	0,45	0,47	0,48	0,46
Zapallo	0,80	0,80	0,85	s.i.	s.i.	s.i.	s.i.	s.i.	s.i.	s.i.	1,00	0,80	1,00
Pollo	4,50	5,18	5,42	5,00	5,67	5,00	4,78	4,65	4,87	4,73	5,05	4,63	4,63
Vacuno	2,35	2,35	4,21	2,61	2,92	2,49	2,51	2,43	2,43	2,50	2,55	2,70	2,69
Porcino	3,00	3,00	5,00	3,09	3,34	3,88	3,71	3,65	3,59	3,68	3,70	3,59	3,62
Ovino	2,60	2,60	4,56	2,93	3,26	3,10	2,95	2,66	2,74	2,98	3,32	3,16	3,00
Leche	1,30	1,30	1,41	1,43	1,43	1,38	1,39	1,38	1,37	1,38	1,38	1,36	1,34
Huevos	3,75	3,75	4,26	3,84	3,80	3,96	4,02	4,01	4,08	4,35	4,26	3,96	3,92
Queso	s.i.	s.i.	s.i.	s.i.	10,36	9,17	10,03	10,18	10,22	10,14	10,37	10,26	10,18

Fuente: Dirección Regional de Agricultura madre de Dios

CUADRO 09

TAMBOPATA: INDICADORES DEL SECTOR PESCA

	2002				TOTAL	2003								TOTAL	Var % Set.03/Set.02	Acum.a Setiembre		Var % Ene.-Set.03/02	
	Set.	Oct.	Nov.	Dic.		Ene.	Feb.	Mar.	Abr.	May.	Jun.	Jul.	Ago.			Set.	2002		2003
<b>DESEMBARQUE (Kgs.)</b>																			
<b>Total</b>	<b>29 360</b>	<b>34 051</b>	<b>28 352</b>	<b>27 331</b>	<b>307 409</b>	<b>12 670</b>	<b>14 516</b>	<b>21 406</b>	<b>28 290</b>	<b>27 196</b>	<b>13 417</b>	<b>16 807</b>	<b>19 384</b>	<b>21 509</b>	<b>175 195</b>	<b>-26,74</b>	<b>217 675</b>	<b>175 195</b>	<b>-19,52</b>
Fresco	28 657	33 756	28 070	26 844	303 502	12 598	14 427	21 255	27 550	27 196	13 397	16 755	19 219	21 215	173 612	-25,97	214 832	173 612	-19,19
Salpreso	0	0	0	0	0	0	0	0	0	0	0	0	0	0	0	0,00	0	0	0,00
Seco salado	703	295	282	487	3 907	72	89	151	740	0	20	52	165	294	1 583	-58,18	2 843	1 583	-44,32
<b>Por Especies</b>	<b>29 360</b>	<b>34 051</b>	<b>28 352</b>	<b>27 331</b>	<b>307 409</b>	<b>12 670</b>	<b>14 516</b>	<b>21 406</b>	<b>28 290</b>	<b>27 196</b>	<b>13 417</b>	<b>18 028</b>	<b>18 779</b>	<b>21 509</b>	<b>135 522</b>	<b>-26,74</b>	<b>217 675</b>	<b>175 810</b>	<b>-19,23</b>
Boquichico	3 162	5 349	3 282	3 159	37 539	1 585	1 325	3 511	4 105	1 458	840	2 620	1 874	4 199	15 444	32,78	25 749	21 517	-16,44
Corvina	1 271	1 590	1 010	656	9 325	123	263	450	692	675	598	832	1 185	1 341	3 633	5,52	6 068	6 159	1,50
Chambira	1 818	952	915	595	8 261	226	159	316	401	747	181	386	1 258	1 733	2 416	-4,66	5 800	5 407	-6,78
Doncella	4 338	2 480	2 661	4 390	29 427	2 085	2 860	1 140	2 276	1 184	1 206	1 421	2 167	2 578	12 171	-40,57	19 897	16 916	-14,98
Gamitana	449	1 144	657	446	3 660	0	0	353	855	0	43	99	345	932	1 350	107,44	1 413	2 627	85,94
Dorado	127	538	503	389	10 026	0	0	424	941	916	603	220	228	146	3 104	15,28	8 596	3 478	-59,54
Mota	885	806	1 346	1 302	15 987	234	324	937	1 071	3 561	925	1 018	1 313	994	8 070	12,32	12 533	10 377	-17,20
Paco	1 165	6 010	3 400	2 311	17 792	113	131	1 038	486	953	387	433	884	1 391	3 542	19,41	6 071	5 817	-4,19
palometa	597	320	330	215	3 867	231	231	587	360	1 211	74	903	525	538	3 597	-9,88	3 002	4 660	55,26
Salton	0	921	532	720	11 999	396	369	0	712	1 250	439	131	113	140	3 297	0,00	9 826	3 550	-63,87
Zúngaro	3 779	1 288	2 211	4 026	27 716	2 396	2 332	2 383	1 666	1 877	2 092	1 143	1 368	1 483	13 889	-60,75	20 190	16 740	-17,09
Yahuarachi	5 890	4 584	4 196	4 233	61 533	1 954	4 195	4 385	3 242	3 254	1 747	1 620	727	675	20 396	-88,54	48 520	21 798	-55,07
Paiche	1 056	0	0	0	4 208	0	0	219	886	0	89	407	137	50	1 601	-95,27	4 208	1 788	-57,50
Otros	4 824	8 068	7 310	4 888	66 069	3 327	2 327	5 664	10 597	10 110	4 193	6 795	6 655	5 309	43 012	10,05	45 804	54 976	20,03
<b>PROD. ACUÍCOLA (Kgs.)</b>	<b>101</b>	<b>0</b>	<b>5 555</b>	<b>0</b>	<b>7 968</b>	<b>1 185</b>	<b>506</b>	<b>662</b>	<b>1 318</b>	<b>0</b>	<b>0</b>	<b>0</b>	<b>0</b>	<b>0</b>	<b>3 671</b>	<b>-100,00</b>	<b>2 412</b>	<b>3 671</b>	<b>52,20</b>
Acarahuazú	0	0	0	0	10	0	0	0	0	0	0	0	0	0	0	0,00	10	0	0,00
Boquichico	40	0	639	0	1 072	215	96	100	212	0	0	0	0	0	623	-100,00	433	623	43,87
Carpa	5	0	1 011	0	1 446	0	0	0	170	0	0	0	0	0	170	-100,00	435	170	-60,94
Carachama	0	0	50	0	183	60	0	0	0	0	0	0	0	0	60	0,00	134	60	-55,16
Gamitana	45	0	3 856	0	5 046	850	380	500	756	0	0	0	0	0	2 486	-100,00	1 190	2 486	108,93
Lisa	0	0	0	0	32	0	0	0	0	0	0	0	0	0	0	0,00	32	0	-100,00
Sábalo	0	0	0	0	0	0	0	0	0	0	0	0	0	0	0	0,00	0	0	0,00
Paco	0	0	0	0	22	0	0	0	0	0	0	0	0	0	0	0,00	22	0	0,00
Otros	11	0	0	0	156	60	30	62	180	0	0	0	0	0	332	-100,00	156	332	112,82
<b>PECES ORNAMENTALES</b>	<b>0</b>	<b>0</b>	<b>0</b>	<b>0</b>	<b>0</b>	<b>0</b>	<b>0</b>	<b>0</b>	<b>0</b>	<b>0</b>	<b>0</b>	<b>0</b>	<b>0</b>	<b>0</b>	<b>0</b>	<b>0,00</b>	<b>0</b>	<b>0</b>	<b>0,00</b>
<b>INGRESO A LOS ACUARIOS</b>	<b>0</b>	<b>0</b>	<b>0</b>	<b>0</b>	<b>0</b>	<b>0</b>	<b>0</b>	<b>0</b>	<b>0</b>	<b>0</b>	<b>0</b>	<b>0</b>	<b>0</b>	<b>0</b>	<b>0</b>	<b>0,00</b>	<b>0</b>	<b>0</b>	<b>0,00</b>
Unidades	n.d	n.d	n.d	n.d	0	3 234	3 340	1 143	857	405	355	405	1 763	0	11 502	0,00	0	11 502	0,00
Valor S/.	n.d	n.d	n.d	n.d	0	1 355	835	286	339	269	634	0	966	0	4 683	0,00	0	4 683	0,00
<b>COMERCIALIZACIÓN</b>	<b>0</b>	<b>0</b>	<b>0</b>	<b>0</b>	<b>0</b>	<b>0</b>	<b>0</b>	<b>0</b>	<b>0</b>	<b>0</b>	<b>0</b>	<b>0</b>	<b>0</b>	<b>0</b>	<b>0</b>	<b>0,00</b>	<b>0</b>	<b>0</b>	<b>0,00</b>
Unidades	n.d	n.d	n.d	n.d	0	3 234	336	419	370	64	0	0	0	2 826	7 249	0,00	0	7 249	0,00
Valor S/.	n.d	n.d	n.d	n.d	0	1 355	97	459	1 799	356	0	0	0	0	4 066	0,00	0	4 066	0,00

Fuente: Dirección Regional de Pesquería de Madre de Dios

**CUADRO 10**

**REGION MADRE DE DIOS: PRODUCCIÓN MINERA**

	1990	1991	1992	1993	1994	1995	1996	1997	1998	1999	2000	2001	2002
ORO -Kilogramos	6 500	6 500	7 500	9 585	9 600	9 600	9 324	9 240	9 240	10 598	10 604	10 840	12 576
Precio del ORO por gramo	n.d.	n.d.	n.d.	21,14	25,27	26,07	28,22	25,80	27,44	27,44	29,11	28,52	33,03

Fuente: Anuario Minero del Perú del Ministerio de Energía y Minas y Dirección Regional de Minería

**REGIÓN MADRE DE DIOS: EXTRACCIÓN DE ORO (KILOGRAMOS).**

	2002				TOTAL 2002	2003								Variación %		
	Set	Oct	Nov	Dic		Ene	Feb	Mar	Abr	May	Jun	Jul	Ago	Set	Set.03/02	Ene-Set.03/02
ORO-Kilogramos	1 069	912	834	834	12 576	681	709	708	804	884	1 010	1 072	1 175	1 242	16,17	-17,11

Fuente: Dirección General de Estadística del Ministerio de Energía y Minas

**CUADRO 11**

**REGIÓN MADRE DE DIOS: PRODUCCIÓN INDUSTRIAL**

Producto	Unidad de Medida	2002				Total 2002	2003									Variación (%)	
		Sep	Oct	Nov	Dic		Ene	Feb	Mar	Abr	May	Jun	Jul	Ago	Sep	Set 03/Set02	Ene- set 03/02
Bebidas Gaseosas	Litros	90 801	115 395	127 355	94 399	897 355	102 277	59 604	69 234	77 859	61 260	63 565	50 298	73 989	67 485	-25,68	11,67
Pilado de Arroz	Kilo	86 599	74 162	68 980	53 700	283 441	n.d.	n.d.	n.d.	n.d.	n.d.	n.d.	n.d.	n.d.	n.d.	-	-
Enriquecido Lacteo	Kilo	20 150	16 725	15 270	16 050	68 195	n.d.	n.d.	n.d.	n.d.	n.d.	n.d.	n.d.	n.d.	n.d.	-	-
Pelado de Castaña	Kilo	11 722	2 250	0	0	13 972	n.d.	n.d.	n.d.	n.d.	n.d.	n.d.	n.d.	n.d.	n.d.	-	-

Fuente: Dirección Regional de Industria

CUADRO 12

**REGIÓN MADRE DE DIOS: CRÉDITOS DESEMBOLSADOS POR EL BANCO DE MATERIALES**

(En Nuevos Soles)

PROGRAMA	2002				TOTAL 2002	2003										Variación %	
	Set	Oct	Nov	Dic		Ene	Feb	Mar	Abr	May	Jun	Jul	Ago	Set	Set03/Set02	Ene-Set 03/02	
<b>TOTAL</b>	<b>93 940</b>	<b>127 600</b>	<b>112 035</b>	<b>44 000</b>	<b>1 187 835</b>	<b>89650</b>	<b>83600</b>	<b>75350</b>	<b>161150</b>	<b>135000</b>	<b>109 000</b>	<b>0</b>	<b>0</b>	<b>0</b>	<b>-100,00</b>	<b>-27,70</b>	
<b>NRO. CRÉDITOS</b>	<b>11</b>	<b>12</b>	<b>12</b>	<b>5</b>	<b>132</b>	<b>13</b>	<b>12</b>	<b>9</b>	<b>17</b>	<b>14</b>	<b>12</b>	<b>0</b>	<b>0</b>	<b>0</b>	<b>-100,00</b>	<b>-25,24</b>	
<b>AUTOCONSTRUCCIÓN</b>	93 940	127 600	112 035	44 000	1 174 745	89 650	83600	75350	161150	135 000	67 000				-100,00	-31,35	
NRO. CRÉDITOS	11	12	12	5	131	13	12	9	17	14	8				-100,00	-28,43	
<b>MEJORAMIENTO</b>															--	--	
NRO. CRÉDITOS															--	--	
<b>HOSPEDAJE</b>					13 090										--	-100,00	
NRO. CRÉDITOS					1										--	-100,00	
<b>CREDITOS SUPERVISADOS</b>															--	--	
NRO. CRÉDITOS															--	--	
<b>TECHO LIVIANO</b>															--	--	
NRO. CRÉDITOS															--	--	
<b>COMEDORES POPULARES</b>															--	--	
NRO. CRÉDITOS															--	--	
<b>MICRO EMPRESAS</b>															--	--	
NRO. CRÉDITOS															--	--	
<b>CRÉDITOS COMPLEMENTARIOS</b>															--	--	
NRO. CRÉDITOS															--	--	
<b>CRÉD. EXTRAORD. POR PUNTUALIDAD</b>															--	--	
NRO. CRÉDITOS											42 000				--	100,00	
											4				--	100,00	

FUENTE :Banco de Materiales

CUADRO 13

**MADRE DE DIOS: ARRIBOS A ESTABLECIMIENTOS DE HOSPEDAJE POR PAÍS DE PROCEDENCIA**

PAÍS	2002				TOTAL AÑO	2003									TOTAL	Var % Set.03/Set.02	Acum. a Setiembre		Var % Ene.-Set.03/02
	Set.	Oct.	Nov.	Dic.		Ene.	Feb.	Mar.	Abr.	May.	Jun.	Jul.	Ago	Set.			2002	2003	
<b>TOTAL</b>	7 826	8 390	6 840	6 660	88 875	5 406	5 159	5 768	6 320	6 700	7 193	8 599	8 499	7 682	61 326	-1,8	66 985	61 326	-8,4
NACIONALES	5 190	5 466	4 958	5 421	63 528	4 229	3 934	4 331	4 403	4 582	4 193	4 943	4 876	4 876	40 367	-6,1	47 683	40 367	-15,3
EXTRANJEROS	2 636	2 924	1 882	1 239	25 347	1 177	1 225	1 437	1 917	2 118	3 000	3 656	3 623	2 806	20 959	6,4	19 302	20 959	8,6
<b>NORTE AMÉRICA</b>	672	683	446	383	7 325	405	293	438	610	750	1 293	1 308	870	777	6 744	15,6	5 813	6 744	16,0
EE.UU.	583	569	387	356	6 334	338	232	334	518	610	1 151	1 154	749	656	5 742	12,5	5 022	5 742	14,3
Canadá	89	114	59	27	991	67	61	104	92	140	142	154	121	121	1 002	36,0	791	1 002	26,7
<b>CENTRO AMÉRICA</b>	5	1	24	6	143	6	2	5	14	14	16	20	26	2	105	-60,0	112	105	-6,3
México	3	0	23	6	104	6	2	1	12	14	15	16	19	2	87	-33,3	75	87	16,0
Otros países	2	1	1	0	39	0	0	4	2	0	1	4	7	0	18	-100	37	18	-51,4
<b>SUD AMÉRICA</b>	96	122	69	88	1 365	76	64	111	138	133	172	185	185	197	1 261	105,2	1 086	1 261	16,1
Argentina	1	29	6	21	159	15	5	3	4	7	2	11	37	10	94	900,0	103	94	-8,7
Bolivia	3	10	15	6	195	14	7	16	25	25	24	26	24	16	177	433,3	164	177	7,9
Brasil	54	50	24	46	619	34	25	58	89	80	103	131	109	102	731	88,9	499	731	46,5
Chile	9	0	0	0	62	2	11	6	0	6	4	1	1	4	35	-55,6	62	35	-43,5
Colombia	1	4	2	4	43	2	0	2	0	7	6	7	0	2	26	100,0	33	26	-21,2
Ecuador	0	0	3	3	23	2	1	17	0	4	13	2	0	2	41	0,0	17	41	141,2
Paraguay	0	0	0	0	4	0	0	0	3	0	0	0	0	0	3	0,0	4	3	-25,0
Uruguay	5	0	1	0	11	0	3	0	6	0	0	0	0	0	9	-100,0	10	9	-10,0
Venezuela	1	0	3	0	12	5	2	0	0	0	4	2	0	0	13	-100,0	9	13	44,4
Otros países	22	29	15	8	237	2	10	9	11	4	16	5	14	61	132	177,3	185	132	-28,6
<b>EUROPA</b>	1 571	1 764	1 069	579	13 717	311	600	586	930	961	1 213	1 686	2 211	1 492	9 990	-5,0	10 305	9 990	-3,1
Alemania	151	209	170	86	1 472	53	72	105	79	120	143	198	212	154	1 136	2,0	1 007	1 136	12,8
España	109	161	96	39	1 341	30	49	24	66	51	52	173	430	164	1 039	50,5	1 045	1 039	-0,6
Francia	175	163	62	39	1 377	36	89	78	86	111	88	196	311	225	1 220	28,6	1 113	1 220	9,6
Italia	66	67	13	18	562	23	33	17	38	35	38	50	238	32	504	-51,5	464	504	8,6
Inglaterra	628	538	232	126	3 983	75	134	186	321	401	509	525	590	636	3 377	1,3	3 087	3 377	9,4
Otros países	442	626	496	271	4 982	94	223	176	340	243	383	544	430	281	2 714	-36,4	3 589	2 714	-24,4
<b>ASIA</b>	167	192	168	79	1 711	224	173	163	81	86	84	215	104	93	1 223	-44,3	1 272	1 223	-3,9
Japón	35	14	7	11	204	14	9	17	21	13	15	21	16	38	164	8,6	172	164	-4,7
Korea	25	138	117	48	989	175	152	144	26	41	17	103	37	8	703	-68,0	686	703	2,5
Otros países	107	40	44	20	518	35	12	2	34	32	52	91	51	47	356	-56,1	414	356	-14,0
<b>OTROS</b>	125	162	106	104	1 086	155	93	134	144	174	222	236	227	245	1 630	96,0	714	1 630	128,3

Fuente: DRIT Madre de Dios

CUADRO 14

## REGIÓN MADRE DE DIOS: PERNOCTACIONES EN ESTABLECIMIENTOS DE HOSPEDAJE POR PAÍS DE PROCEDENCIA

PAÍS	2002				TOTAL AÑO	2003								Total	Var % Set.03/Set.02	Acum. a Setiembre		Var % Ene.-Set.03/02	
	Set.	Oct.	Nov.	Dic.		Ene.	Feb.	Mar.	Abr.	May.	Jun.	Jul.	Ago.			Set.	2002		2003
<b>TOTAL</b>	14 819	14 953	13 355	11 321	158 767	10 146	9 156	10 619	11 681	13 028	13 374	16 354	15 581	13 632	113 571	-8,0	119 138,0	113 571,0	-4,67
NACIONALES	9 265	8 752	8 816	8 905	105 659	7 506	6 666	7 730	7 424	8 416	6 863	8 569	7 671	7 484	68 329	-19,2	79 186,0	68 329,0	-13,71
EXTRANJEROS	5 554	6 201	4 539	2 416	53 108	2 640	2 490	2 889	4 257	4 612	6 511	7 785	7 910	6 148	45 242	10,7	39 952,0	45 242,0	13,24
<b>NORTE AMÉRICA</b>	1 365	1 572	1 186	879	16 240	939	649	1 005	1 335	1 689	2 707	2 855	2 002	1 798	14 979	31,7	12 603,0	14 979,0	18,85
EE.UU.	1 198	1 276	1 056	827	14 269	800	521	765	1 143	1 377	2 390	2 525	1 726	1 525	12 772	27,3	11 110,0	12 772,0	14,96
Canadá	167	296	130	52	1 971	139	128	240	192	312	317	330	276	273	2 207	63,5	1 493,0	2 207,0	47,82
<b>CENTRO AMÉRICA</b>	15	6	55	18	300	14	3	13	34	15	31	50	44	12	216	-20,0	221,0	216,0	-2,26
México	13	0	46	18	227	14	3	2	31	15	30	34	32	12	173	-7,7	163,0	173,0	6,13
Otros países	2	6	9	0	73	0	0	11	3	0	1	16	12	0	43	-100,0	58,0	43,0	-25,86
<b>SUD AMÉRICA</b>	193	246	161	136	2 367	157	116	223	229	330	325	305	351	351	2 341	81,9	1 824,0	2 341,0	28,34
Argentina	2	68	13	25	300	37	8	3	12	21	5	14	79	47	226	2 250,0	194,0	226,0	16,49
Bolivia	4	17	21	8	297	33	14	25	48	91	63	65	62	56	457	1 300,0	251,0	457,0	82,07
Brasil	112	94	39	82	992	62	37	107	127	190	185	196	148	116	1 168	3,6	777,0	1 168,0	50,32
Chile	15	0	0	0	112	2	23	24	0	9	8	4	1	8	79	-46,7	112,0	79,0	-29,46
Colombia	1	6	2	8	79	8	0	3	0	11	10	13	0	3	48	200,0	63,0	48,0	-23,81
Ecuador	0	0	9	5	52	6	1	49	0	4	15	3	0	2	80	0,0	38,0	80,0	110,53
Paraguay	0	0	0	0	4	0	0	0	9	0	0	0	0	0	9	0,0	4,0	9,0	125,00
Uruguay	9	0	3	0	20	0	7	0	11	0	0	0	0	0	18	-100,0	17,0	18,0	5,88
Venezuela	2	0	18	0	38	5	8	0	0	0	9	5	0	0	27	-100,0	20,0	27,0	35,00
Otros países	48	61	56	8	473	4	18	12	22	4	30	5	15	119	229	147,9	348,0	229,0	-34,20
<b>EUROPA</b>	3 385	3 820	2 673	1 069	29 341	822	1 288	1 213	2 159	2 037	2 820	3 682	4 832	3 325	22 178	-1,8	21 779,0	22 178,0	1,83
Alemania	302	383	413	159	3 362	101	139	200	160	234	298	406	459	324	2 321	7,3	2 407,0	2 321,0	-3,57
España	220	366	238	71	3 024	62	108	52	176	98	108	381	867	371	2 223	68,6	2 349,0	2 223,0	-5,36
Francia	344	331	141	84	2 729	80	173	197	191	212	181	488	665	438	2 625	27,3	2 173,0	2 625,0	20,80
Italia	137	130	23	36	1 137	41	67	38	81	65	77	116	511	56	1 052	-59,1	948,0	1 052,0	10,97
Inglaterra	1 494	1 279	528	241	9 008	319	291	350	783	925	1 061	1 144	1 383	1 519	7 775	1,7	6 960,0	7 775,0	11,71
Otros países	888	1 331	1 330	478	10 081	219	510	376	768	503	1 095	1 147	947	617	6 182	-30,5	6 942,0	6 182,0	-10,95
<b>ASIA</b>	333	237	223	114	2 618	356	228	194	160	138	144	363	117	90	1 790	-73,0	2 044,0	1 790,0	-12,43
Japón	92	28	18	22	423	30	20	37	50	33	22	33	34	43	302	-53,3	355,0	302,0	-14,93
Korea	31	138	138	49	1 159	232	177	149	50	41	27	112	75	39	902	25,8	834,0	902,0	8,15
Otros países	210	71	67	43	1 036	94	31	8	60	64	95	218	8	8	586	-96,2	855,0	586,0	-31,46
<b>OTROS</b>	263	320	241	200	2 242	352	206	241	340	403	484	530	610	519	3 685	97,3	1 481,0	3 685,0	148,82

Fuente: DRIT Madre de Dios

CUADRO 15

**REGION MADRE DE DIOS: GENERACION Y VENTA DE ENERGIA ELECTRICA (MWH)**

	2002				Total 2002	2003									Variación % Set.03/02	Acum.		Variación % Ene-Set.03/02
	Set.	Oct.	Nov.	Dic.		Ene.	Feb.	Mar.	Abr.	May.	Jun.	Jul.	Ago.	Set.		Ene-Set.02	Ene-Set.03	
<b>GENERACIÓN DE ENERGIA (MWH)</b>																		
<b>TOTAL ENERGIA</b>	<b>1 430</b>	<b>1 490</b>	<b>1 417</b>	<b>1 446</b>	<b>16 723</b>	<b>1 363</b>	<b>1 227</b>	<b>1 377</b>	<b>1 393</b>	<b>1 469</b>	<b>1 399</b>	<b>1 425</b>	<b>1 465</b>	<b>1 510</b>	<b>5,6</b>	<b>12 370</b>	<b>12 628</b>	<b>2,1</b>
Hidráulica	0	0	0	0	0	0	0	0	0	0	0	0	0	0	-	0	0	0,0
Térmica	1 430	1 490	1 417	1 446	16 723	1 363	1 227	1 377	1 393	1 469	1 399	1 425	1 465	1 510	5,6	12 370	12 628	2,1
<b>VENTA DE ENERGIA (MWH)</b>																		
<b>TOTAL</b>	<b>1 229</b>	<b>1 229</b>	<b>1 237</b>	<b>1 181</b>	<b>13 948</b>	<b>1 136</b>	<b>1 131</b>	<b>1 067</b>	<b>1 228</b>	<b>1 236</b>	<b>1 259</b>	<b>1 200</b>	<b>1 258</b>	<b>1 291</b>	<b>5,0</b>	<b>10 302</b>	<b>10 806</b>	<b>4,9</b>
<b>MERCADO REGULADO</b>	<b>1 229</b>	<b>1 229</b>	<b>1 237</b>	<b>1 181</b>	<b>13 948</b>	<b>1 136</b>	<b>1 131</b>	<b>1 067</b>	<b>1 228</b>	<b>1 236</b>	<b>1 259</b>	<b>1 200</b>	<b>1 258</b>	<b>1 291</b>	<b>5,0</b>	<b>10 302</b>	<b>10 806</b>	<b>4,9</b>
<b>Media Tensión</b>	252	242	247	222	2 796	221	226	217	228	242	234	238	253	266	5,5	2 086	2 125	1,9
<b>Baja Tensión</b>	977	988	990	959	11 152	915	905	850	1 000	994	1 025	962	1 005	1 025	4,9	8 216	8 681	5,7
Alumbrado Público	100	97	109	106	1 317	93	93	84	109	105	109	105	109	109	9,0	1 005	916	-8,9
No Residencial	204	204	195	187	1 972	163	171	171	197	195	202	192	206	212	4,0	1 385	1 709	23,4
Residencial	673	687	685	666	7 863	652	633	584	683	682	703	652	690	704	4,6	5 825	5 983	2,7
Otros	0	0	0	0	0	7	8	11	11	12	11	12				-	72	-
<b>MERCADO LIBRE</b>																		

Fuente: EGEMSA, Electro Sur Este S.A.A.



**CUADRO 16**

**REGIÓN MADRE DE DIOS: DEPÓSITOS EN EL SISTEMA FINANCIERO**

(Saldo en Miles de Nuevos Soles)

ENTIDADES FINANCIERAS	2002				2003								
	Set.	Oct.	Nov.	Dic.	Ene.	Feb.	Mar.	Abr.	May.	Jun.	Jul.	Ago.	Set.
<b>I. SISTEMA BANCARIO</b>	13 095	21 377	21 189	20 322	19 113	18 635	18 202	19 348	18 681	18 402	17 861	20 327	19 632
BANCO DE LA NACIÓN	0	0	0	0	0	0	0	0	0	0	0	0	0
BANCA MÚLTIPLE	13 095	21 377	21 189	20 322	19 113	18 635	18 202	19 348	18 681	18 402	17 861	20 327	19 632
Crédito	13 095	21 377	21 189	20 322	19 113	18 635	18 202	19 348	18 681	18 402	17 861	20 327	19 632
<b>II. SISTEMA NO BANCARIO</b>	6 512	6 555	7 322	7 110	7 173	7 492	8 019	8 544	8 859	9 275	9 527	10 507	10 735
Caja Municipal Arequipa	1 468	1 612	1 759	1 790	1 764	1 809	2 114	2 156	2 038	2 427	2 499	2 911	2 982
Caja Municipal Tacna	5 044	4 943	5 562	5 320	5 409	5 683	5 905	6 388	6 821	6 848	7 028	7 596	7 753
<b>T O T A L</b>	<b>19 607</b>	<b>27 933</b>	<b>28 511</b>	<b>27 432</b>	<b>26 286</b>	<b>26 127</b>	<b>26 220</b>	<b>27 892</b>	<b>27 540</b>	<b>27 677</b>	<b>27 388</b>	<b>30 834</b>	<b>30 367</b>
<b>TOTAL M/N</b>	11 050	10 886	11 175	9 978	10 036	9 258	9 973	10 543	10 572	10 453	10 696	13 210	13 767
<b>TOTAL M/E</b>	8 557	17 046	17 335	17 454	16 250	16 870	16 247	17 349	16 968	17 224	16 692	17 624	16 600

Fuente : Entidades Financieras

**CUADRO 17**

**REGIÓN MADRE DE DIOS: DEPÓSITOS EN LA BANCA MÚLTIPLE SEGÚN MODALIDAD**

(Saldo en Miles de Nuevos Soles)

ENTIDADES FINANCIERAS	2002				2003								
	Sep.	Oct.	Nov.	Dic.	Ene.	Feb.	Mar.	Abr.	May.	Jun.	Jul.	Ago.	Sep.
<b>DEPÓSITOS A LA VISTA</b>	5 613	5 242	5 449	5 240	5 036	4 469	4 453	5 031	4 780	4 694	5 586	6 004	5 477
Crédito	5 613	5 242	5 449	5 240	5 036	4 469	4 453	5 031	4 780	4 694	5 586	6 004	5 477
<b>DEPÓSITOS DE AHORRO</b>	4 699	13 602	13 396	12 372	11 139	11 372	11 031	11 537	11 118	10 904	9 596	11 870	11 575
Crédito	4 699	13 602	13 396	12 372	11 139	11 372	11 031	11 537	11 118	10 904	9 596	11 870	11 575
<b>DEPÓSITOS A PLAZO</b>	2 784	2 534	2 344	2 711	2 938	2 795	2 718	2 780	2 784	2 804	2 679	2 452	2 580
Crédito	2 784	2 534	2 344	2 711	2 938	2 795	2 718	2 780	2 784	2 804	2 679	2 452	2 580
<b>T O T A L</b>	<b>13 095</b>	<b>21 377</b>	<b>21 189</b>	<b>20 322</b>	<b>19 113</b>	<b>18 635</b>	<b>18 202</b>	<b>19 348</b>	<b>18 681</b>	<b>18 402</b>	<b>17 861</b>	<b>20 327</b>	<b>19 632</b>
Crédito	13 095	21 377	21 189	20 322	19 113	18 635	18 202	19 348	18 681	18 402	17 861	20 327	19 632
<b>TOTAL M/N</b>	<b>7 367</b>	<b>7 635</b>	<b>7 600</b>	<b>6 430</b>	<b>6 224</b>	<b>5 391</b>	<b>5 500</b>	<b>5 623</b>	<b>5 637</b>	<b>5 158</b>	<b>5 311</b>	<b>7 398</b>	<b>7 514</b>
<b>TOTAL M/E</b>	<b>5 729</b>	<b>13 742</b>	<b>13 589</b>	<b>13 892</b>	<b>12 889</b>	<b>13 244</b>	<b>12 702</b>	<b>13 725</b>	<b>13 044</b>	<b>13 244</b>	<b>12 550</b>	<b>12 929</b>	<b>12 118</b>

Fuente : Entidades Financieras

**CUADRO 18**

**REGIÓN MADRE DE DIOS: DEPÓSITOS EN EL SISTEMA NO BANCARIO SEGÚN MODALIDAD**

(Saldo equivalente en Miles de Nuevos Soles)

ENTIDADES FINANCIERAS	2002				2003								
	Sep.	Oct.	Nov.	Dic.	Ene.	Feb.	Mar.	Abr.	May.	Jun.	Jul.	Ago.	Sep.
<b>DEPÓSITOS DE AHORRO</b>	4 716	4 766	5 590	5 321	5 083	5 214	5 650	5 592	5 668	5 741	5 980	6 697	6 662
Caja Municipal Arequipa	978	1 130	1 302	1 371	1 331	1 384	1 664	1 865	1 764	1 981	2 112	2 436	2 283
Caja Municipal Tacna	3 738	3 635	4 288	3 950	3 752	3 831	3 986	3 728	3 904	3 760	3 869	4 261	4 378
<b>DEPÓSITOS A PLAZO</b>	1 796	1 790	1 732	1 788	2 090	2 278	2 369	2 952	3 191	3 534	3 546	3 809	4 073
Caja Municipal Arequipa	489	482	457	419	433	426	450	291	273	445	387	475	699
Caja Municipal Tacna	1 306	1 308	1 275	1 370	1 657	1 853	1 919	2 661	2 917	3 088	3 159	3 334	3 375
<b>T O T A L</b>	<b>6 512</b>	<b>6 555</b>	<b>7 322</b>	<b>7 110</b>	<b>7 173</b>	<b>7 492</b>	<b>8 019</b>	<b>8 544</b>	<b>8 859</b>	<b>9 275</b>	<b>9 527</b>	<b>10 507</b>	<b>10 735</b>
Caja Municipal Arequipa	1 468	1 612	1 759	1 790	1 764	1 809	2 114	2 156	2 038	2 427	2 499	2 911	2 982
Caja Municipal Tacna	5 044	4 943	5 562	5 320	5 409	5 683	5 905	6 388	6 821	6 848	7 028	7 596	7 753
<b>TOTAL M/N</b>	<b>3 683</b>	<b>3 251</b>	<b>3 575</b>	<b>3 548</b>	<b>3 812</b>	<b>3 866</b>	<b>4 473</b>	<b>4920</b>	<b>4935</b>	<b>5295</b>	<b>5385</b>	<b>5812</b>	<b>6253</b>
<b>TOTAL M/E</b>	<b>2829</b>	<b>3304</b>	<b>3747</b>	<b>3562</b>	<b>3 361</b>	<b>3 626</b>	<b>3 545</b>	<b>3 624</b>	<b>3 924</b>	<b>3 980</b>	<b>4 142</b>	<b>4 695</b>	<b>4 482</b>

Fuente: Entidades Financieras

**CUADRO 19**

**REGIÓN MADRE DE DIOS: COLOCACIONES DEL SISTEMA FINANCIERO**

(Saldo en Miles de Nuevos Soles)

ENTIDADES FINANCIERAS	2002				2003								
	Sep.	Oct.	Nov.	Dic.	Ene.	Feb.	Mar.	Abr.	May.	Jun.	Jul.	Ago.	Sep.
<b>I. SISTEMA BANCARIO</b>	2 648	2 001	2 008	2 077	1 878	1 802	2 353	2 349	2 245	2 250	2 206	2 171	2 111
BANCO DE LA NACIÓN	0	0	0	0	0	0	0	0	0	0	0	0	0
BANCA MÚLTIPLE	2 648	2 001	2 008	2 077	1 878	1 802	2 353	2 349	2 245	2 250	2 206	2 171	2 111
Crédito	2 648	2 001	2 008	2 077	1 878	1 802	2 353	2 349	2 245	2 250	2 206	2 171	2 111
<b>II. SISTEMA NO BANCARIO</b>	14 542	15 477	17 861	19 321	19 559	20 210	20 933	21 778	22 125	22 558	23 196	24 088	25 011
Caja Municipal Arequipa	4 434	5 103	5 884	6 763	7 169	7 603	7 744	7 961	8 255	8 511	8 630	8 788	8 986
Caja Municipal Tacna	10 108	10 374	11 978	12 558	12 389	12 607	13 188	13 816	13 870	14 047	14 567	15 301	16 025
<b>T O T A L</b>	<b>17 190</b>	<b>17 477</b>	<b>19 869</b>	<b>21 398</b>	<b>21 436</b>	<b>22 012</b>	<b>23 286</b>	<b>24 127</b>	<b>24 370</b>	<b>24 808</b>	<b>25 402</b>	<b>26 259</b>	<b>27 122</b>
<b>TOTAL M/N</b>	13 499	13 836	15 459	16 815	16 761	17 296	17 810	18 457	18 515	18 618	18 762	19 191	19 638
<b>TOTAL M/E</b>	3 691	3 641	4 410	4 582	4 676	4 716	5 477	5 670	5 855	6 189	6 640	7 069	7 484

Fuente : Entidades Financieras

**CUADRO 20**

**REGIÓN MADRE DE DIOS: COLOCACIONES DEL SISTEMA FINANCIERO POR SECTORES ECONÓMICOS**

(Saldo en Miles de Nuevos Soles)

SECTOR	2002				2003								
	Sep.	Oct.	Nov.	Dic.	Ene.	Feb.	Mar.	Abr.	May.	Jun.	Jul.	Ago.	Sep.
AGRICULTURA	468	295	318	356	280	258	301	279	247	266	258	249	269
GANADERÍA	248	165	174	190	154	144	171	163	148	154	150	146	149
PESQUERÍA	0	0	0	0	0	0	0	0	0	0	0	0	0
MINERÍA	0	0	0	0	3	3	3	3	3	3	0	4	4
INDUSTRIA	922	1 003	1 468	1 613	1 537	265	371	1 877	1 842	1 872	1 983	392	377
TRANSPORTES	132	133	141	149	143	0	0	147	154	158	165	0	0
COMERCIO	5 495	5 622	6 898	7 759	7 533	2 275	2 769	8 817	8 973	9 417	9 735	3 135	3 151
CONSTRUCCIÓN	9	8	8	8	11	10	13	13	12	12	11	11	10
SECTOR PÚBLICO	609	393	420	465	368	340	394	369	330	347	339	326	339
DIVERSOS	9 308	9 857	10 443	10 859	11 406	18 717	19 263	12 460	12 660	12 579	12 761	21 996	22 823
<b>TOTAL</b>	<b>17 190</b>	<b>17 477</b>	<b>19 869</b>	<b>21 398</b>	<b>21 436</b>	<b>22 012</b>	<b>23 286</b>	<b>24 127</b>	<b>24 370</b>	<b>24 808</b>	<b>25 402</b>	<b>26 259</b>	<b>27 122</b>

Fuente : Entidades Financieras

CUADRO 21

**REGIÓN MADRE DE DIOS: ÍNDICE DE CARTERA PESADA DEL SISTEMA FINANCIERO 1/**

ENTIDADES FINANCIERAS	2002				2003								
	Set.	Oct.	Nov.	Dic.	Ene	Feb.	Mar	Abr	May	Jun	Jul	Ago	Sep
I. SISTEMA BANCARIO	35,54	19,81	11,27	19,27	20,82	19,16	19,22	15,11	15,21	19,36	14,37	14,61	0,00
BANCA MÚLTIPLE	35,54	19,81	11,27	19,27	20,82	19,16	19,22	15,11	15,21	19,36	14,37	14,61	21,11
Crédito	35,54	19,81	11,27	19,27	20,82	19,16	19,22	15,11	15,21	19,36	14,37	14,61	21,11
	0,00	0,00	0,00	0,00	0,00	0,00	0,00	0,00	0,00	0,00	0,00	0,00	0,00
II. SISTEMA NO BANCARIO	1,61	1,65	1,36	1,35	1,73	1,81	1,93	2,49	12,63	2,35	2,60	11,98	2,78
Caja Municipal Arequipa	0,00	0,00	0,00	0,10	0,80	1,39	2,07	2,27	2,42	2,20	2,98	3,30	2,95
Caja Municipal Tacna	2,31	2,45	2,02	2,03	2,27	2,06	1,85	2,61	2,42	2,44	2,38	2,75	2,68
<b>T O T A L</b>	<b>6,83</b>	<b>3,72</b>	<b>2,36</b>	<b>3,09</b>	<b>3,40</b>	<b>3,23</b>	<b>3,68</b>	<b>3,72</b>	<b>3,60</b>	<b>3,89</b>	<b>3,62</b>	<b>3,92</b>	<b>4,21</b>

Fuente: Entidades Financieras

1/ (Colocaciones vencidas + cobranza judicial)/(total de Colocaciones)

**CUADRO 22**

**REGIÓN MADRE DE DIOS: RELACIÓN COLOCACIONES/DEPÓSITOS DEL SISTEMA FINANCIERO**

(En Miles de Nuevos Soles)

ENTIDADES FINANCIERAS	2002				2003								
	Sep.	Oct.	Nov.	Dic.	Ene.	Feb.	Mar.	Abr.	May.	Jun.	Jul.	Ago.	Sep.
<b>I. SISTEMA BANCARIO</b>	0,20	0,09	0,09	0,10	0,10	0,10	0,13	0,12	0,12	0,12	0,12	0,11	0,11
BANCO DE LA NACIÓN	0,00	0,00	0,00	0,00	0,00	0,00	0,00	0,00	0,00	0,00	0,00	0,00	0,00
BANCA MÚLTIPLE	0,20	0,09	0,09	0,10	0,10	0,10	0,13	0,12	0,12	0,12	0,12	0,11	0,11
Crédito	0,20	0,09	0,09	0,10	0,10	0,10	0,13	0,12	0,12	0,12	0,12	0,11	0,11
<b>II. SISTEMA NO BANCARIO</b>	2,23	2,36	2,44	2,72	2,73	2,70	2,61	2,55	2,50	2,43	2,43	2,29	2,33
Caja Municipal Arequipa	3,02	3,16	3,34	3,78	4,06	4,20	3,66	3,69	4,05	3,51	3,45	3,02	3,01
Caja Municipal Tacna	2,00	2,10	2,15	2,36	2,29	2,22	2,23	2,16	2,03	2,05	2,07	2,01	2,07
<b>T O T A L</b>	<b>0,88</b>	<b>0,63</b>	<b>0,70</b>	<b>0,78</b>	<b>0,82</b>	<b>0,84</b>	<b>0,89</b>	<b>0,87</b>	<b>0,88</b>	<b>0,90</b>	<b>0,93</b>	<b>0,85</b>	<b>0,89</b>

Fuente : Entidades Financieras

CUADRO 23

TASAS DE INTERES ACTIVAS Y PASIVAS DEL SISTEMA BANCARIO 1/

Mes	MONEDA NACIONAL							MONEDA EXTRANJERA						
	ACTIVAS			PASIVAS				ACTIVAS			PASIVAS			
	Sobregiros	Prestamo a 360 días	TAMN	Ahorros	Plazo de 180 a 359 días	TIPMN	Legal	Sobregiros	Prestamo a 360 días	TAMEX	Ahorros	Plazo de 180 a 359 días	TIPMEX	Legal
<b>2002</b>	<b>72,3</b>	<b>14,7</b>	<b>20,8</b>	<b>1,8</b>	<b>5,6</b>	<b>3,5</b>	<b>3,5</b>	<b>21,5</b>	<b>8,3</b>	<b>10,0</b>	<b>0,8</b>	<b>2,5</b>	<b>1,6</b>	<b>1,5</b>
Ene	72,4	16,5	23,1	2,4	9,0	4,6	4,6	23,3	8,5	9,9	1,1	3,4	2,0	1,7
Feb	81,1	16,1	22,6	1,9	7,9	4,0	4,0	21,9	8,6	9,9	0,9	3,0	1,8	1,7
Mar	77,1	15,5	20,7	1,8	7,1	3,7	3,7	22,6	8,7	10,1	0,8	2,8	1,7	1,6
Abr	80,1	14,6	19,9	1,7	6,5	3,4	3,4	21,9	8,6	10,1	0,8	2,6	1,6	1,6
May	71,3	14,7	19,9	1,7	5,5	3,2	3,2	23,2	8,4	9,9	0,8	2,5	1,6	1,5
Jun	68,9	14,1	19,9	1,7	4,9	3,0	3,0	22,8	8,3	10,1	0,8	2,4	1,6	1,5
Jul	69,3	13,7	19,9	1,7	4,8	3,1	3,1	21,0	8,2	10,1	0,8	2,3	1,5	1,5
Ago	72,3	13,5	19,5	1,7	4,7	3,1	3,1	22,5	8,3	10,1	0,7	2,3	1,5	1,5
Sep	73,1	14,0	20,4	1,7	4,7	3,4	3,4	20,6	8,1	10,0	0,7	2,3	1,5	1,5
Oct	69,7	14,6	20,7	1,7	4,8	3,7	3,7	17,5	8,0	10,0	0,7	2,3	1,5	1,5
Nov	68,3	14,7	21,8	1,7	5,0	3,7	3,7	19,8	8,0	10,1	0,7	2,3	1,4	1,4
Dic	69,1	14,8	20,7	1,7	5,1	3,6	3,6	22,6	8,1	10,2	0,7	2,2	1,3	1,2
<b>2003</b>	<b>0,0</b>	<b>0,0</b>	<b>0,0</b>	<b>0,0</b>	<b>0,0</b>	<b>0,0</b>	<b>0,0</b>	<b>0,0</b>	<b>0,0</b>	<b>0,0</b>	<b>0,0</b>	<b>0,0</b>	<b>0,0</b>	<b>0,0</b>
Ene	67,3	14,9	20,3	1,7	5,1	3,5	3,5	23,0	8,3	10,1	0,7	2,2	1,3	1,1
Feb	61,5	14,9	20,0	1,7	5,1	3,5	3,5	20,2	8,9	10,6	0,7	2,2	1,2	1,1
Mar	60,4	14,3	20,3	1,7	5,0	3,4	3,4	20,3	8,8	10,4	0,7	2,2	1,2	1,1
Abr	60,4	13,9	20,0	1,6	5,0	3,3	3,3	20,3	9,0	10,5	0,7	2,2	1,2	1,1
May	61,5	13,6	19,8	1,6	4,9	3,3	3,3	24,4	8,6	10,1	0,7	2,1	1,2	1,1
Jun	72,2	14,0	20,7	1,5	4,8	3,3	3,3	23,6	7,9	9,6	0,7	2,0	1,2	1,0
Jul	50,6	14,3	21,1	1,4	4,7	3,1	3,1	21,5	7,4	9,3	0,6	1,9	1,1	0,9
Ago	55,6	14,4	21,6	1,4	4,5	3,0	3,0	21,3	6,9	9,0	0,6	1,9	1,1	0,9
Sep	66,8	14,3	22,0	1,3	4,4	2,9	2,9	23,5	6,9	8,9	0,6	1,8	1,0	0,8

Fuente: Superintendencia de Banca y Seguros

1/ Tasas expresadas en terminos efectivos anuales.

TAMN: Es la tasa activa de mercado promedio ponderado en moneda nacional.

TIPMN: Es la tasa pasiva de mercado promedio ponderada en moneda nacional.

TAMEX: Es la tasa activa de mercado promedio ponderada en moneda extranjera.

TIPMEX: Es la tasa pasiva de mercado promedio ponderada en moneda extrabjera.



CUADRO 24

**REGIÓN MADRE DE DIOS: IMPORTACIONES SEGÚN USO O DESTINO ECONÓMICO**

(En U.S.Dólares )

	2002				TOTAL 2002	2003									Set.03/Set.02		Ene.-Set.			
	Set.	Oct.	Nov.	Dic.		Ene.	Feb.	Mar.	Abr.	May.	Jun.	Jul.	Ago.	Set.	FLUJO	VAR.%	2002	2003	FLUJO	VAR.%
<b>TOTAL IMPORTACIONES (FOB)</b>	<b>29 591</b>	<b>0</b>	<b>7 653</b>	<b>31 890</b>	<b>90 536</b>	<b>3 570</b>	<b>35 568</b>	<b>5 586</b>	<b>8 512</b>	<b>19 479</b>	<b>18 341</b>	<b>5 917</b>	<b>53 845</b>	<b>78 022</b>	<b>48 431</b>	<b>163,7</b>	<b>50 993</b>	<b>228 839</b>	<b>177 846</b>	<b>348,8</b>
<b>I. BIENES DE CONSUMO</b>	<b>17 321</b>	<b>0</b>	<b>0</b>	<b>0</b>	<b>17 321</b>	<b>3 570</b>	<b>0</b>	<b>2 262</b>	<b>3 387</b>	<b>6 881</b>	<b>8 181</b>	<b>0</b>	<b>0</b>	<b>16 635</b>	<b>-686</b>	<b>-4,0</b>	<b>17 321</b>	<b>40 915</b>	<b>23 594</b>	<b>136,2</b>
No duraderos	17 321				17 321			295			8 181			16 635	-686	-4,0	17 321	25 111	7 790	45,0
Duraderos					0	3 570		1 967	3 387	6 881					0	-,-	0	15 805	15 805	-,-
<b>II. INSUMOS</b>	<b>0</b>	<b>0</b>	<b>0</b>	<b>0</b>	<b>0</b>	<b>0</b>	<b>0</b>	<b>546</b>	<b>0</b>	<b>4 284</b>	<b>2 864</b>	<b>0</b>	<b>52 097</b>	<b>0</b>	<b>0</b>	<b>-,-</b>	<b>0</b>	<b>59 791</b>	<b>59 791</b>	<b>-,-</b>
Combustibles, lubricantes y conexos					0					190				0	-,-	0	190	190	-,-	
Materias primas para la agricultura					0			5		4				0	-,-	0	9	9	-,-	
Materias primas para la industria					0			540		4 090	2 864		52 097	0	-,-	0	59 592	59 592	-,-	
<b>III. BIENES DE CAPITAL</b>	<b>2 960</b>	<b>0</b>	<b>7 653</b>	<b>31 890</b>	<b>63 906</b>	<b>0</b>	<b>35 568</b>	<b>2 779</b>	<b>5 125</b>	<b>8 314</b>	<b>7 296</b>	<b>5 917</b>	<b>1 748</b>	<b>61 387</b>	<b>58 427</b>	<b>1 973,7</b>	<b>24 363</b>	<b>128 132</b>	<b>103 770</b>	<b>425,9</b>
Materiales de construcción			3 778	3 291	7 069		27 576	3		4 556	7 195	2 247	1 748	52 385	52 385	-,-	0	95 710	95 710	-,-
Para la agricultura			3 875	25 134	33 589		7 992					3 670		0	-,-	4 580	11 662	7 082	154,6	
Para la industria					0			1 040	485	1 274	101			4 548	4 548	-,-	0	7 448	7 448	-,-
Equipos de transporte	2 960			3 464	23 247			1 735	4 640	2 483				4 455	1 495	50,5	19 783	13 313	-6 470	-32,7
<b>IV. OTROS BIENES</b>	<b>9 309</b>	<b>0</b>	<b>0</b>	<b>0</b>	<b>9 309</b>	<b>0</b>	<b>0</b>	<b>0</b>	<b>0</b>	<b>0</b>	<b>0</b>	<b>0</b>	<b>0</b>	<b>0</b>	<b>-9 309</b>	<b>-100,0</b>	<b>9 309</b>	<b>0</b>	<b>-9 309</b>	<b>-100,0</b>

FUENTE: Intendencia de Puerto Maldonado.

CUADRO 25

## REGIÓN MADRE DE DIOS: INGRESOS CORRIENTES DEL GOBIERNO CENTRAL

(Nuevos Soles)

	2002				TOTAL 2002	2003								TOTAL 2 003	% del Acum.2003	VARIACIÓN		% REAL
	Set.	Oct.	Nov.	Dic.		Ene.	Feb.	Mar.	Abr.	May.	Jun.	Jul.	Ago.			Set.	SET. 03/02	
<b>TOTAL ING. CORRIENTES (I+II)</b>	<b>820 029</b>	<b>706 402</b>	<b>686 289</b>	<b>594 072</b>	<b>8949 910</b>	<b>878 563</b>	<b>755 319</b>	<b>669 928</b>	<b>792 147</b>	<b>825668</b>	<b>745619</b>	<b>780971,5</b>	<b>897719</b>	<b>990141</b>	<b>7 336 075,5</b>	<b>100,0</b>	<b>18,4</b>	<b>3,0</b>
<b>I. INGRESOS TRIBUTARIOS</b>	<b>502 307</b>	<b>374 318</b>	<b>527 661</b>	<b>394 754</b>	<b>5352 804</b>	<b>377 308</b>	<b>385 751</b>	<b>315 007</b>	<b>457 274</b>	<b>346248</b>	<b>350328</b>	<b>355099</b>	<b>376931</b>	<b>519653</b>	<b>3 483 599,0</b>	<b>47,5</b>	<b>1,4</b>	<b>-16,0</b>
1. Impto a los Ingresos	214 528	207 549	163 057	218 574	2313 530	243 779	188 189	225 038	335 655	220565	249473	237473	253635	299734	2 253 541,0	0,0	37,0	27,7
2. Impto a las Importaciones	44 573	20 559	32 396	38 644	1017 840	24 704	37 762	23 717	43 764	52922	40016	37547	55115	135372	450 919,0	0,0	197,8	-52,4
3. Impto General a las Ventas (IGV)	207 785	110 306	100 557	106 596	1400 612	76 924	116 353	29 250	35 204	31209	18387	35349	25420	39593	407 689,0	0,0	-81,3	-63,1
4. Impto Selectivo al Consumo (ISC)	0	0	0	0	0	0	0	0	0	0	0	0	0	0	0,0	0,0	#iDIV/0!	#iDIV/0!
5. Otros Ingresos Tributarios 1/	35 421	35 904	231 651	30 940	620 822	31 901	43 447	37 002	42 651	41552	42452	44730	42761	44954	371 450,0	0,0	24,5	12,5
<b>II. INGRESOS NO TRIBUTARIOS</b>	<b>317 722</b>	<b>332 084</b>	<b>158 628</b>	<b>199 318</b>	<b>3597 106</b>	<b>501 255</b>	<b>369 568</b>	<b>354 921</b>	<b>334 873</b>	<b>479420</b>	<b>395291</b>	<b>425872,5</b>	<b>520788</b>	<b>470488</b>	<b>3 852 476,5</b>	<b>52,5</b>	<b>45,2</b>	<b>29,6</b>
1. FONAVI	0	0	0	0	0	0	0	1 399	6 389	2243	0	0	0	0	10 031,0	0,0	#iDIV/0!	#iDIV/0!
2. ONP	54 129	59 509	55 431	2 689	606 583	67 131	64 949	66 139	59 082	86714	91532	94189,5	112721	101069	743 526,5	0,0	83,1	48,5
3. ESSALUD	235 992	247 419	38 706	163 050	2537 630	411 325	281 524	253 365	240 575	270635	272243	288026	348162	290356	2 656 211,0	0,0	20,7	24,4
4. Otros	27 601	25 156	64 491	33 579	452 893	22 799	23 095	34 018	28 827	119828	31516	43657	59905	79063	442 708,0	0,0	180,9	31,1

FUENTE: SUNAT - SUNAD

1/ Incluye I.E.S.

CUADRO 26

REGIÓN MADRE DE DIOS: EJECUCIÓN DE INGRESOS DEL GOBIERNO REGIONAL

CATEGORIA GENERICA	Presupuesto Aut. 2002	2002				Total Ejecutado	Presupuesto Aut. 2003	2003									Total Ejecutado	Variación porcentual	
		Sep	Oct	Nov	Dic			Ene	Feb	Mar	Abr	May	Jun	Jul	Ago	Sep		Set.03/02	Ene-Set.03/02
<b>INGRESOS CORRIENTES</b>	3 342 907	297 366	240 409	245 364	262 025	2 907 949	3 089 478	133 926	113 610	105 184	96 908	104 134	107 342	94 463	352 016	311 850	1 419 433	29,7	-34,3
IMPUESTOS	0	0	0	0	0	0	0	0	0	0	0	0	0	0	0	0	0	0,0	0,0
TASAS	259 602	20 882	20 192	26 269	12 871	204 370	252 638	25 292	13 408	14 723	15 791	18 119	15 166	10 325	20 455	44 985	178 265	122,8	22,9
CONTRIBUCIONES	0	0	0	0	0	0	0	0	0	0	0	0	0	0	0	0	0	0,0	0,0
VENTA DE BIENES	1 253 537	114 745	108 175	82 889	91 501	1 373 761	1 350 027	45 852	28 244	30 784	28 881	29 343	28 777	27 901	225 139	171 409	616 331	58,5	-43,5
PRESTACION DE SERVICIOS	1 421 796	151 034	105 670	111 660	127 745	1 175 416	1 154 524	57 793	51 061	51 129	44 719	52 842	52 780	54 332	94 437	85 234	544 328	-19,3	-34,4
RENTAS DE LA PROPIEDAD	360 123	10 165	6 086	10 570	29 708	110 965	285 284	4 825	20 735	4 583	6 449	3 012	8 841	1 659	11 228	6 073	67 402	-0,2	4,3
MULTAS SANCIONES Y OTROS	9 135	541	287	208	200	5 398	11 493	164	161	2 390	533	164	1 778	247	757	4 150	10 343	1 345,9	119,9
OTROS INGRESOS CORRIENTES	38 714	0	0	13 769	0	38 039	35 512	0	0	1 575	536	653	0	0	0	0	2 764	0,0	-88,6
<b>INGRESOS DE CAPITAL</b>	0	0	0	0	0	0	0	0	0	0	0	0	0	0	0	0	0	0,0	0,0
VENTA DE ACTIVOS	0	0	0	0	0	0	0	0	0	0	0	0	0	0	0	0	0	0,0	0,0
AMORTIZACION POR PRESTAMOS	0	0	0	0	0	0	0	0	0	0	0	0	0	0	0	0	0	0,0	0,0
OTROS INGRESOS DE CAPITAL	0	0	0	0	0	0	0	0	0	0	0	0	0	0	0	0	0	0,0	0,0
<b>TRANSFERENCIAS</b>	0	0	0	0	0	0	0	0	0	0	0	0	0	0	0	0	0	0,0	0,0
TRANSFERENCIAS	0	0	0	0	0	0	0	0	0	0	0	0	0	0	0	0	0	0,0	0,0
<b>FINANCIAMIENTO</b>	385 888	0	0	0	0	386 378	871 612	64 364	719	689	90 509	0	0	0	0	0	156 281	0,0	-59,6
OPERACIONES DE CREDITO	0	0	0	0	0	0	0	0	0	0	0	0	0	0	0	0	0	0,0	0,0
SALDOS DE BALANCE	385 888	0	0	0	0	386 378	871 612	64 364	719	689	90 509	0	0	0	0	0	156 281	0,0	-59,6
<b>TOTAL INGRESOS</b>	3 728 795	297 366	240 409	245 364	262 025	3 294 327	3 961 090	198 289	114 329	105 873	187 417	104 134	107 342	94 463	352 016	311 850	1 575 714	29,7	-38,1
<b>GASTO CORRIENTE</b>	43 122 667	3 542 416	3 525 965	3 474 930	3 343 665	42 057 061	47 196 255	4 199 778	3 972 798	3 966 261	4 495 828	3 788 511	3 818 773	5 160 631	4 012 275	4 075 710	37 490 564	15,6	18,2
PERSONAL Y OBLIGACIONES SOCIAL	34 209 253	2 821 733	2 762 040	2 767 291	3 048 277	34 177 425	34 774 608	3 048 742	2 782 346	2 908 676	3 543 036	2 829 337	2 829 350	3 999 846	2 986 237	2 984 351	27 911 921	8,0	9,0
OBLIGACIONES PREVISIONALES	731 504	70 084	54 557	81 634	72 485	750 359	3 148 397	286 481	263 012	263 187	367 125	262 877	263 215	334 087	285 327	274 497	2 599 808	403,1	380,0
BIENES Y SERVICIOS	8 005 292	648 094	687 368	591 666	222 902	7 010 785	8 113 251	817 514	901 167	674 048	496 357	638 843	646 656	766 552	705 540	782 670	6 429 346	13,9	16,7
OTROS GASTOS CORRIENTES	176 618	2 504	22 000	34 338	0	118 491	1 159 999	47 041	26 274	120 350	89 310	57 454	79 553	60 145	35 171	34 192	549 489	55,4	784,1
<b>GASTO DE CAPITAL</b>	5 706 823	336 631	871 727	500 000	149 200	4 632 634	116 610 645	70 810	1 174 969	146 049	406 469	2 425 926	1 873 649	418 832	1 445 215	350 165	8 312 084	-59,8	167,1
<b>INVERSIONES</b>	5 063 826	284 430	795 519	500 000	149 200	4 299 557	115 871 245	67 500	1 142 849	142 739	339 635	2 323 305	1 866 515	370 000	1 439 160	326 102	8 017 805	-59,0	180,8
Justicia	0	0	0	0	0	0	14 760	0	0	0	0	0	0	0	0	0	0	0	0
Administración y planeamiento	438 403	20 000	69 207	47 207	0	136 414	0	0	0	0	0	0	0	0	0	0	0	-100,0	-100,0
Agraria	1 079 393	6 108	128 000	127 171	0	1 061 384	31 294 265	31 000	35 000	35 000	40 000	409 005	265 895	80 000	626 130	80 000	1 602 030	-37,5	98,7
Asistencia y previsión social	819 161	20 000	64 519	25 000	11 624	724 126	1 526 952	0	66 330	66 330	219 635	310 000	175 000	140 000	380 000	116 102	1 473 397	79,9	136,5
Defensa y seguridad nacional	0	0	0	0	0	0	0	0	0	0	0	0	0	0	0	0	0	0	0
Educación y cultura.	749 504	50 318	218 909	100 000	0	550 885	1 409 882	0	350 000	0	0	369 380	330 000	30 000	61 502	2 000	1 142 882	-99,1	392,7
Energía y recursos minerales	0	0	0	0	0	0	8 960 000	0	0	0	0	0	0	0	0	0	0	0	0
Industria comercio y servicios.	477 452	27 000	41 171	0	57 717	476 866	50 000	0	0	0	0	0	0	0	0	0	0	-100,0	-100,0
Pesca	20 001	0	20 000	0	0	20 000	148 480	0	0	0	0	103 480	0	0	0	0	103 480	-100,0	0,0
Salud y saneamiento	100 578	30 000	15 000	25 000	0	100 576	39 872 358	0	209 000	0	0	113 140	0	0	0	0	322 140	-100,0	431,8
Transporte	1 379 334	131 004	238 713	175 622	79 859	1 229 306	32 327 068	36 500	482 519	41 409	80 000	872 000	1 020 620	120 000	325 348	128 000	3 106 396	-46,4	322,6
Vivienda y desarrollo urbano.	0	0	0	0	0	0	267 480	0	0	0	0	146 300	75 000	0	46 180	0	267 480	0	0
<b>OTROS GASTOS DE CAPITAL</b>	642 997	52 201	76 208	0	0	333 077	739 400	3 310	32 120	3 310	66 834	102 621	7 134	48 832	6 055	24 063	294 279	-68,4	14,6
<b>TOTAL GASTOS</b>	48 829 490	3 879 047	4 397 692	3 974 930	3 492 865	46 689 695	163 806 900	4 270 588	5 147 767	4 112 310	4 902 297	6 214 437	5 692 422	5 579 463	5 457 490	4 425 875	45 802 648	0,6	31,5