

SÍNTESIS ECONÓMICA REGIÓN MADRE DE DIOS

AGOSTO 2003

INTRODUCCIÓN

En agosto, el **Índice de Precios al Consumidor** de Puerto Maldonado se incrementó 0,22 por ciento, acumulando en el período enero-agosto una variación de 0,67 por ciento. Por su parte, la inflación de los últimos 12 meses ascendió a 2,76 por ciento.

El **tipo de cambio** promedio fue de S/. 3,481, superior en 0,26 por ciento al de julio último. En términos reales, en el mes se registró una apreciación de 0,6 por ciento respecto a julio y una depreciación de 3,9 por ciento en lo que va del año.

Este mes, el **valor bruto de la producción agropecuaria** (VBP) creció 41,3 por ciento respecto a igual mes del 2002, sustentado tanto en la mayor producción agrícola (48,1 por ciento) cuanto la pecuaria (24,9 por ciento). Con ello, en lo que va del año el VBP agropecuario creció 6,5 por ciento debido también al incremento en la producción agrícola (5,1 por ciento) y de la pecuaria (10,0 por ciento).

En agosto, la **extracción de oro** fue mayor en 9,9 por ciento a lo extraído en igual mes del año anterior. Sin embargo, la variación acumulada hasta este mes continua siendo menor (-21,1 por ciento).

En la **pesca**, el desembarque de productos hidrobiológicos registrado en agosto fue de 19 384 kg, volumen menor en 25,9 por ciento menor al registrado en agosto del 2002. En lo que va del año, el desembarque disminuyó 18,4 por ciento a lo registrado en el mismo periodo del año anterior.

El presente mes, la **actividad turística** disminuyó al registrarse en los establecimientos de hospedaje de Puerto Maldonado 8 499 arribos, que comparados con el mismo mes del año anterior disminuyó 9,5 por ciento, debido principalmente al menor flujo de los turistas extranjeros (-12,8 por ciento). En el período enero-agosto los arribos disminuyeron 9,3 por ciento.

En agosto, los **ingresos corrientes del gobierno central** recaudados en la región fueron de S/. 898 mil importe menor en 28,9 por ciento al registrado en similar mes del 2002. Sin embargo, en estos primeros 8 meses los ingresos crecieron ligeramente (1,0 por ciento).

Hasta agosto, el saldo de los **depósitos** en el sistema financiero fue de S/. 30 834 miles, menor en 1,0 por ciento con relación al mes anterior, pero mayor en 4,6 por ciento respecto a similar periodo del año precedente.

El incremento de los ahorros en los últimos 12 meses (agosto 2002-agosto 2003) se explica principalmente por el dinamismo del sistema no bancario, cuyas captaciones se incrementaron 63,9 por ciento, en tanto que la banca múltiple apenas mostró un aumento de 0,7 por ciento.

Por su parte, hasta agosto el saldo de **colocaciones del sistema financiero** regional fue de S/. 26 259 miles, monto mayor en 3,4 por ciento respecto al mes anterior, habiendo aumentado los créditos otorgados por el sistema no bancario (3,2 por ciento). Asimismo, comparando las cifras con agosto del 2002, el saldo de los créditos otorgados aumentó 49,3 por ciento.

I. INFLACIÓN Y TIPO DE CAMBIO

En agosto, el Índice de Precios al Consumidor de Puerto Maldonado se incrementó 0,22 por ciento, acumulando en el período enero-agosto una variación de 0,67 por ciento. Por su parte, la inflación de los últimos 12 meses ascendió a 2,76 por ciento.

Este mes el incremento del IPC se debe al aumento de los precios en frutas (11,7 por ciento), tubérculos y raíces (5,5 por ciento), energía eléctrica para uso doméstico (0,6 por ciento), servicio telefónico (0,4 por ciento) y

tabaco (5,1 por ciento).

En cuanto a la variación acumulada de estos 8 meses (0,67 por ciento), ésta se explica por el incremento de los precios de tubérculos y raíces (10,4 por ciento), otros productos alimenticios (2,1 por ciento), energía eléctrica (9,6 por ciento), combustibles para uso doméstico (6,6 por ciento), combustibles y lubricantes para transporte (5,8 por ciento), libros, periódicos y revistas (9,3 por ciento), servicio de enseñanza (2,3 por ciento) y tabaco (26,5 por ciento).

CIUDAD DE PUERTO MALDONADO : VARIACIÓN DEL ÍNDICE DE PRECIOS AL CONSUMIDOR.
BASE AÑO 1994 = 100

GRANDES GRUPOS DE CONSUMO	Variación mensual			Variación acumulada	
	Ago,2002	Jul,2003	Ago,2003	Ene-ago. 2002	Ene-ago.2003
ÍNDICE GENERAL	-0,30	-0,29	0,22	-1,82	0,67
1.Alimentos y Bebidas	-0,45	-0,49	0,26	-3,58	-0,22
2.Vestido y Calzado	-0,34	0,00	0,00	0,07	0,06
3.Alq.Viv. Combustibles y Electricidad	-0,04	-0,36	0,06	0,05	3,82
4.Muebles, Ens. y Mantenimiento de vivienda	-0,20	0,06	0,00	2,08	0,41
5.Cuidados, Conservación de la Salud	-1,57	0,38	0,00	-8,65	1,12
6.Transportes y Comunicaciones	-0,02	0,01	0,52	1,62	1,38
7.Esparc. Diversos Servicios Culturales y Enseñanza	-0,09	0,02	0,00	0,70	2,10
8.Otros Bienes y Servicios	0,43	0,42	0,43	3,22	1,87

FUENTE: Instituto Nacional de Estadística e Informática – Of. Puerto Maldonado.

Expectativas Macroeconómicas

Entre el 15 y el 28 de agosto, el BCR llevó a cabo la Encuesta Mensual de Expectativas Macroeconómicas a 27 empresas financieras, 345 empresas no financieras y 16 analistas

económicos que coinciden en un descenso de la inflación para el 2003.

Resultados de la encuesta:

ENCUESTA DE EXPECTATIVAS MACROECONÓMICAS

	Instituciones sistema financiero	Empresas no financieras	Analistas económicos
Inflación (%)			
Anual: 2003	2,00	2,40	1,80
2004	2,50	2,50	2,00
Crecimiento del PBI (%)			
Anual: 2003	3,80	3,80	3,90
2004	4,00	4,00	4,00
Tipo de Cambio (S/. Por US\$)			
Diciembre 2003	3,51	3,53	3,50
2004	3,59	3,62	3,56

En agosto, el tipo de cambio promedio fue de S/. 3,481, superior en 0,26 por ciento al de julio último.

En términos reales, en este mes se registró una apreciación de 0,6 por ciento respecto a julio y

una depreciación de 3,9 por ciento en lo que va del año. Por otra parte, en el mes se observó una disminución de saldo de ventas netas *forward* por US\$ 37 millones y un incremento de la posición de cambio de las entidades bancarias en US\$ 71 millones.

II. PRODUCCIÓN

1. Sector agropecuario

1.1 Producción agropecuaria

En agosto, el valor bruto de la producción agropecuaria (VBP) creció 41,3 por ciento respecto a igual mes del 2002, suatentado tanto en la mayor producción agrícola (48,1 por ciento) cuanto la pecuaria (24,9 por ciento). Con ello, en lo que va del año el VBP agropecuario creció 6,5 por ciento debido también al incremento en la producción agrícola (5,1 por ciento) y de la pecuaria (10,0 por ciento).

En agosto, el crecimiento de 41,3 por ciento del VBP agropecuario se sustentó en la mayor producción de maíz amarillo duro (168 por ciento) y castaña (118 por ciento), siendo atenuados por disminuciones en la producción de papaya (-36 por ciento) y plátano (-19 por ciento). En la parte pecuaria, hubo un incremento

generalizado en la producción de carnes, principalmente ovinos (49 por ciento), aves (37 por ciento), vacunos (26 por ciento) y porcinos (21 por ciento). Asimismo, en los derivados pecuarios se incrementó la producción de huevos (43 por ciento), pero disminuyó la de leche (-20 por ciento).

El crecimiento del VBP agropecuario acumulado hasta agosto (6,5 por ciento) se sustenta en la parte pecuaria, debido al mayor consumo de carne de aves (13,4 por ciento), porcino (10,8 por ciento) y vacunos (9,5 por ciento). Asimismo, en la parte agrícola, debido a la mayor producción de castaña (113,2 por ciento), papaya (18,4 por ciento), naranja (16,9 por ciento) y frijoles (11,6 por ciento).

Región Madre de Dios: Valor bruto de producción agropecuaria (miles de nuevos soles de 1994)

	Importancia en VBP 2002	Valor bruto de producción			Ago.2003/ ago2002	Enero-agosto		Var. %
		Ago 2002	Jul 2003	Ago 2003		2002	2003	
1. Agropecuario	100,0	2 121	2 360	2 997	41,3	19 041	20 275	6,5
1.1 Agrícola	69,0	1 501	1 604	2 223	48,1	13 631	14 321	5,1
1.2 Pecuaria	31,0	621	757	775	24,9	5 410	5 954	10,0

El VBP corresponde a precios de 1994

Región Madre de Dios: Avance de la producción agropecuaria (toneladas)

	Importancia en VBP 2002	Producción (t)			Var % Ago.2003/ ago.2002	Enero-agosto		Var. %
		Ago 2002	Jul 2003	Ago 2003		2002	2003	
1. Agropecuario	100,0							
1.1 Agrícola	69,0	3 008	2 499	3 138	4,3	32 528	28 323	-12,9
Yuca	20,4	957	730	722	-24,5	7 608	5 668	-25,5
Plátano	18,8	1 074	759	874	-18,6	7 605	6 338	-16,7
Castaña	15,3	148	249	322	118,1	699	1 491	113,2
Arroz	13,1	0	0	0	-	6 632	5 446	-17,9
Maíz amarillo	12,8	121	45	323	167,8	5 096	3 872	-24,0
Papayo	4,7	266	190	169	-36,4	1 424	1 686	18,4
Otros	14,9	443	527	727	64,1	3 463	3 822	10,4
1.2 Pecuaria	31,0	321	343	345	7,6	2 723	2 758	1,3
1.2.1 Carne	81,7	147	187	192	30,3	1 303	1 460	12,0
Aves	31,3	57	80	78	37,3	548	622	13,4
Vacunos	42,9	76	87	95	25,9	633	693	9,5
Ovinos	1,1	2	4	4	49,2	15	27	74,0
Porcino	6,4	12	16	15	20,9	106	118	10,8
1.2.2 Huevos	7,5	23	33	33	43,1	201	254	26,5
1.2.3 Leche	10,8	150	123	120	-20,1	1 220	1 044	-14,4

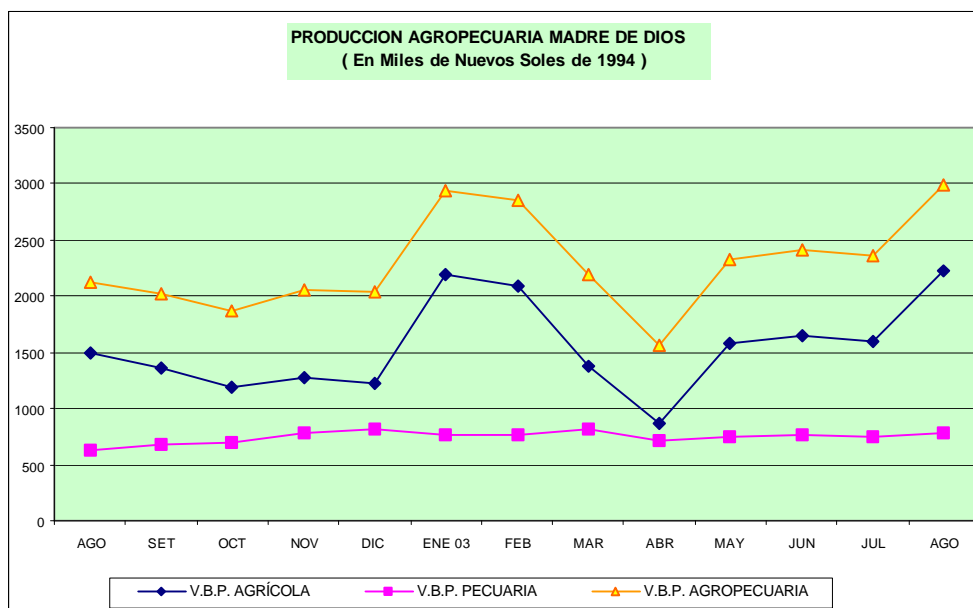

1.2. Siembras por campaña

Las condiciones climáticas fueron relativamente favorables para el normal desarrollo de las actividades agrícolas, lo que permitió que los agricultores se abocaran a las labores de preparación de tierras, cosecha y siembras.

En la primera quincena se registró un período de 4 días de friaje, seguido de días calurosos y lluviosos. La temperatura máxima alcanzó un promedio de 32,3°C y la mínima de 18,2°C.

Las lluvias fueron abundantes pero insuficientes para las labores de siembra. Se registró 120,9 mm, mayor a la normal en 56,4 por ciento, favoreciendo con ello el rebrote de los pastos naturales y cultivados para la alimentación del ganado.

Según las intenciones de siembra para la presente campaña (2003-2004) éstas superarían en 35,9 por ciento a las 8 890 Ha sembradas en la

campaña anterior. En efecto, se estima que serían sembradas 4 743 Ha de arroz, 4 134 Ha de maíz amarillo duro, 2 116 Ha de yuca y 1 087 Ha de frijoles. La mayor demanda de maíz amarillo duro para consumo industrial habría generado expectativas en los agricultores de la zona para aumentar sus áreas de cultivo 30 por ciento, asimismo, la mayor demanda para consumo humano en los otros productos como yuca, frijol y arroz podría incrementar sus áreas de cultivo 114 por ciento, 60 por ciento y 17 por ciento, respectivamente.

Debido a las insuficientes lluvias, la superficie sembrada en el primer mes de la campaña fue de 351 Ha, menor en 38 por ciento respecto a la ejecutada en igual mes del 2002. Destacan las siembras en cultivos de maíz amarillo (134 Ha) y arroz (66 Ha), aunque éstas son menores con relación a las de igual mes de la campaña anterior

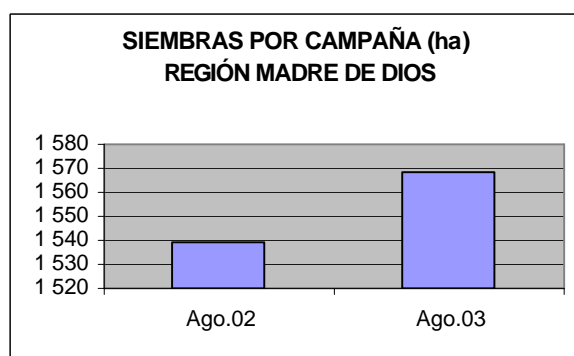

2. Sector minero

En agosto, la extracción de oro fue de 1 175 kilogramos, mayor en 9,9 por ciento a lo extraído en agosto del año anterior, sin embargo, la variación acumulada hasta agosto todavía es negativa en 21,1 por ciento.

En este mes, el incremento de la producción minera en Madre de Dios se debe a la mejora de

las condiciones climáticas, las cuales están dejando de ser adversas como lo fueron en los anteriores meses debido a la presencia de intensas lluvias y la subida del nivel freático que impiden y dificultan las operaciones mineras (exploración y explotación).

REGION MADRE DE DIOS: EXTRACCION DE ORO (Kilogramos)

	Agosto. 2002	2003		Enero –agosto		Variación porcentual	
		Julio	Agosto	2002	2003	Ago2003/ ago2002	Ene-ago 2003/2002
Extracción de oro	1 069	1 072	1 175	8 927	7 044	9,91	-21,09

Fuente: Dirección General de Estadística del Ministerio de Energía y Minas

3. Sector pesca

Este mes, el desembarque de productos hidrobiológicos registrado fue de 19 384 kg, de los cuales 19 219 kg. fueron de pescado fresco y 165 kg. de pescado seco salado. Este volumen fue 25,9 por ciento menor al registrado en agosto del 2002. En agosto, el mayor desembarque de pesca continental correspondió a las especies doncella (2 167 kg), zúngaro (1 368 kg) y mota (1 313 kg).

En lo que va del año, se desembarcaron 153 686 kg. de pescado, cifra 18,4 por ciento menor a la desembarcada en el mismo periodo del año anterior, debido al menor desembarque de

pescado tipo seco salado (-40 por ciento) y de pescado fresco (-18 por ciento).

Este mes otra vez no hubo producción acuícola. Sin embargo para este periodo enero-agosto, la producción acuícola fue de 3 671 kg, cifra 64,1 por ciento mayor a la registrada en el mismo lapso del año pasado.

En agosto ingresaron al Acuario Gone Wild Perú S.A.C., 1 763 unidades de peces ornamentales (bujurquita, shurul, carahama y carachamita). En este mes no se registró comercialización de peces ornamentales.

Región Madre de Dios: Indicadores de pesca

ESPECIE	2002	2003		Enero-julio		Variación porcentual	
	Agosto	Julio	Agosto	2002	2003	Ago.2003/ ago.2002	Ene.-ago .2003/2002
DESEMBARQUE kgs.	26 173	16 807	19 384	188 315	153 686	-25,94	-18,39
Fresco	25 679	16 755	19 219	186 175	152 397	-25,16	-18,14
Salpreso	0	0	0	0	0	0,00	0,00
Seco salado	494	52	165	2 140	1 289	-66,60	-39,77
PROD. ACUÍCOLA kgs.	74	0	0	2 311	3 671	-100,00	58,85

Fuente: Ministerio de Pesquería Madre de Dios

4. Sector energía

En agosto, la producción de energía eléctrica fue de 1 465 mwh, mayor en 1,0 por ciento respecto a lo generado en similar mes del 2002, debido al aumento en la generación de energía de tipo térmico. Asimismo, durante el periodo enero-agosto, la producción fue superior en 1,6 por ciento a lo registrado en igual período del 2002.

En cuanto a la venta de energía, este mes se vendió 1 260 mwh, mayor en 5,6 por ciento a lo registrado en igual mes del 2002, debido a la mayor venta al mercado regulado. Del mismo modo, la venta en el período enero-agosto superó en 4,9 por ciento a lo vendido en igual lapso del 2002.

REGIÓN MADRE DE DIOS: GENERACIÓN Y VENTA DE ENERGÍA ELÉCTRICA (MWH)

	2002 Agosto	2003		Var. % ago. 2003/2002	ENERO - AGOSTO		Var. % Ene-ago. 2003/2002
		Julio	Agosto		2002.	2003.	
GENERACIÓN DE ENERGÍA							
TOTAL GENERACIÓN	1 450	1 425	1 465	1,0	10 941	11 118	1,6
Hidráulica	-	-	-	-	-	-	-
Térmica	1 450	1 425	1 465	1,0	10 941	11 118	1,6
VENTA DE ENERGÍA							
TOTAL VENTA	1 193	1 200	1 260	5,6	9 072	9 517	4,9
MERCADO REGULADO	1 193	1 200	1 260	5,6	9 072	9 517	4,9
Media Tensión	246	238	253	2,9	1 834	1 859	1,4
Baja Tensión	947	962	1 007	6,3	7 239	7 658	5,8
Alumbrado Público	100	105	109	9,0	905	807	-10,8
No Residencial	198	192	194	-2,0	1 181	1 485	25,7
Residencial	649	652	692	6,6	5 152	5 281	2,5
Otros	-	12	12	-	-	84	-
MERCADO LIBRE							

Fuente: EGEMSA, Electro Sur Este S.A.A.

5. Sector turismo

En agosto, los establecimientos de hospedaje de Madre de Dios registraron 8 499 arribos, cifra que comparada al mismo mes del periodo anterior disminuyó 9,5 por ciento, debido tanto a la disminución de los arribos de turistas extranjeros (-12,8 por ciento) cuanto de nacionales (-6,8 por ciento).

En el período enero-agosto, los arribos disminuyeron 9,3 por ciento, debido a la disminución de arribos de visitantes nacionales (-16,5 por ciento), en tanto que los arribos de turistas extranjeros se incrementaron 8,9 por ciento.

Asimismo, este mes se registraron 15 581 pernотaciones, que comparado con la del mismo mes del 2002, disminuyó 11,2 por ciento, debido a la caída en los pernотes de los turistas nacionales (-14,9 por ciento), mientras que los pernотes de extranjeros disminuyeron 7,3 por ciento.

En el periodo de enero-agosto, el número de pernотes disminuyó 4,2 por ciento, en comparación a la cifra del mismo periodo del 2002, explicado por la disminución de pernотes de turistas nacionales (-13,0 por ciento), mientras que los de visitantes extranjeros se incrementaron 13,7 por ciento.

III. SECTOR EXTERNO

Este mes las importaciones efectuadas a través de la Aduana de Puerto Maldonado alcanzaron un valor FOB de US\$ 53,8 mil, provenientes del Brasil, y consistentes en insumos para la industria (US\$ 52,1 mil) y bienes de capital (US\$ 1,7 mil); importe que con relación a las del mes anterior la supera en 8 veces (US\$ 47,9 mil). Cabe precisar que en agosto del 2002 no se registraron operaciones debido al estancamiento de las actividades conexas.

En el período enero-agosto, el valor FOB de las

importaciones alcanzó un total de US\$ 150,8 mil, superando en 604,7 por ciento las de similar período del 2002. De este monto, los bienes de capital representaron 44,3 por ciento, insumos 39,6 por ciento y bienes de consumo 16,1 por ciento. En tanto que, el bajo nivel de las importaciones efectuadas en igual período del 2002 correspondió principalmente a bienes de capital y entre ellos a equipos de transporte (79 por ciento) seguido de los bienes de capital para la agricultura (21 por ciento).

MADRE DE DIOS: IMPORTACIONES SEGÚN USO O DESTINO ECONÓMICO (en US dólares)

	2002 Agosto	2003			Enero-agosto		
		Julio	Agosto	VAR.%	2002	2003	VAR.%
V. TOTAL IMPORTACIONES (FOB)	0	5 917	53 845	-,-	21 403	150 817	604,7
I. BIENES DE CONSUMO	0	0	0	-,-	0	24 280	-,-
No duraderos	0	0	0	-,-	0	8 476	-,-
Duraderos	0	0	0	-,-	0	15 805	-,-
II. INSUMOS	0	0	52 097	-,-	0	59 791	-,-
Combustibles, lubricantes y conexos	0	0	0	-,-	0	190	-,-
Materias primas para la agricultura	0	0	0	-,-	0	9	-,-
Materias primas para la industria	0	0	52 097	-,-	0	59 592	-,-
III. BIENES DE CAPITAL	0	5 917	1 748	-,-	21 403	66 745	211,9
Materiales de construcción	0	2 247	1 748	-,-	0	43 325	-,-
Para la agricultura	0	3 670	0	-,-	4 580	11 662	154,6
Para la industria	0	0	0	-,-	0	2 900	-,-
Equipos de transporte	0	0	0	-,-	16 823	8 858	-47,3
IV. OTROS BIENES	0	0	0	-,-	0	0	-,-

FUENTE: Intendencia de la Aduana de Puerto Maldonado.

IV. FINANZAS PÚBLICAS

1. Ingresos corrientes del Gobierno Central

En agosto, los ingresos corrientes del gobierno central recaudados en la región fueron de S/. 898 mil, importe menor en 28,9 por ciento al registrado en similar mes del 2002. Sin embargo, en los primeros 8 meses los ingresos crecieron 1,0 por ciento.

En agosto, el aumento de los ingresos corrientes se debe al incremento de los montos recaudados en los ingresos no tributarios (28,9 por ciento) en tanto que los ingresos tributarios disminuyeron 56,1 por ciento, debido a la disminución por

concepto del impuesto a las importaciones (-89,2 por ciento) y del IGV (-77,4 por ciento).

Por el contrario, durante el periodo enero-agosto el ligero aumento de los ingresos corrientes (1,0 por ciento) se sustenta en la mejor evolución de los ingresos no tributarios, que aumentaron 27,7 por ciento, en tanto que los ingresos tributarios cayeron 18,5 por ciento, principalmente por la disminución en la recaudación del impuesto a las importaciones (-65 por ciento) y del IGV (-58,8 por ciento).

REGIÓN MADRE DE DIOS: INGRESOS CORRIENTES DEL GOBIERNO CENTRAL
(Nuevos soles)

	2002	2003		VAR. % REAL	
	AGO	JUL	AGO	AGO. 2003/2002	ENE-AGO 2003/2002
TOTAL	1239 495	780 972	897 719	-28,9	1,0
I. ING. TRIBUTARIOS	843 089	355 099	376 931	-56,1	-18,5
1. Impto a los Ingresos	196 075	237 473	253 635	26,9	26,4
2. Impto a las Importaciones	502 558	37 547	55 115	-89,2	-65,0
3. Impto General a las Ventas (IGV)	110 194	35 349	25 420	-77,4	-58,8
4. Impto Selectivo al Consumo (ISC)	-	-	-	-	-
5. Otros Ingresos Tributarios 1/	34 262	44 730	42 761	22,5	11,0
II. ING. NO TRIBUTARIOS	396 406	425 873	520 788	28,9	27,7
1. Fonavi	-	-	-	-	-
2. ONP	73 367	94 190	112 721	50,8	44,2
3. ESSALUD	272 625	288 026	348 162	25,3	24,9
4. Otros	50 414	43 657	59 905	16,6	17,5

FUENTE: SUNAT

1/ Incluye IES

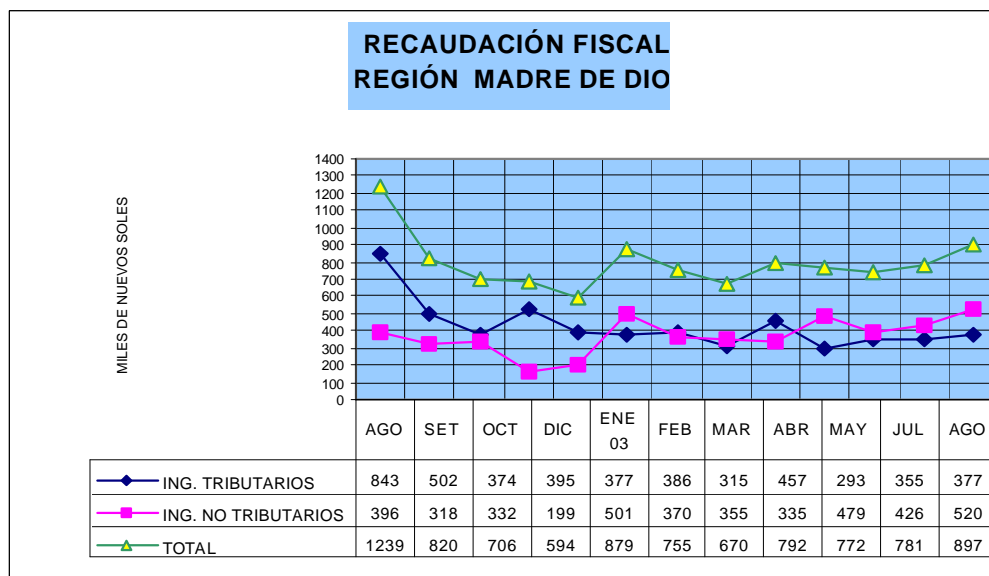

V. MONEDA Y CRÉDITO

1. Liquidez del sistema financiero

Hasta agosto, los depósitos de ahorros ascendieron a S/. 30 834 miles, saldo menor en 1,0 por ciento con relación al mes anterior, pero mayores en 4,6 por ciento respecto a similar periodo del año precedente.

El incremento de los ahorros en los últimos 12 meses (agosto 2002-agosto 2003) se explica principalmente por el dinamismo del sistema no bancario, cuyas captaciones se incrementaron 63,9 por ciento, en tanto que la banca múltiple apenas mostró un aumento de 0,7 por ciento. Cabe mencionar que la tasa de crecimiento promedio mensual de los últimos 12 meses fue de 2,6 por ciento.

La mejor performance del sistema no bancario se debe al dinamismo de las cajas municipales que operan en esta plaza que posee una economía de pequeña escala, específicamente con promociones y premios para atraer al pequeño ahorrador. Así,

en los últimos 12 meses, CMAC Arequipa ha logrado aumentar sus captaciones 96,6 por ciento, mientras que la CMAC Tacna lo hizo en 54,1 por ciento.

La participación del sistema no bancario ha aumentado en el último año, pues la liquidez total era de 24,1 por ciento en agosto del año pasado y en agosto del 2003 se situó en 34,1 por ciento.

En esta plaza bancaria, el aumento de la liquidez, en particular del sistema bancario, se sustenta principalmente en moneda nacional, cuya variación anualizada fue de 21,4 por ciento, mientras que en moneda extranjera fue de 12,0 por ciento. Asimismo, la composición de la liquidez por tipo de moneda en agosto del 2003 es de 42,8 por ciento en moneda nacional, mientras que en igual mes del año anterior era de 40,8 por ciento.

REGIÓN MADRE DE DIOS: DEPÓSITOS EN EL SISTEMA FINANCIERO
(Saldo en miles de nuevos soles)

ENTIDADES FINANCIERAS	Agosto 2002	Julio 2003	Agosto 2003	VARIACIÓN % REAL	
				Ago 2003/ ago2002	Ago2003/ jul2003
I. SISTEMA BANCARIO	19 820	17 861	20 327	0,7	13,8
BANCO DE LA NACIÓN					
BANCA MÚLTIPLE	19 820	17 861	20 327	0,7	13,8
Crédito	19 820	17 861	20 327	0,7	13,8
II. SISTEMA NO BANCARIO	6 291	9 527	10 507	63,9	10,3
Caja Municipal Arequipa	1 453	2 499	2 911	96,6	16,5
Caja Municipal Tacna	4 838	7 028	7 596	54,1	8,1
TOTAL SISTEMA FINANCIERO	26 111	27 388	30 834	15,9	12,6
TOTAL M/N	10 674	10 696	13 210	21,4	23,5
TOTAL M/E	15 437	16 692	17 624	12,0	5,6

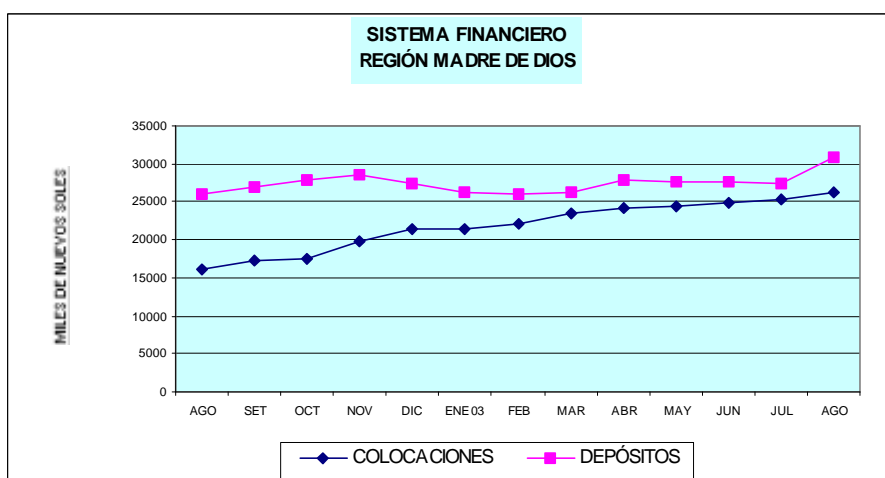

2. Crédito al sector privado

Al finalizar agosto, el saldo de colocaciones del sistema financiero regional fue de S/. 26 259 miles, mayor en 3,4 por ciento respecto al mes anterior, habiendo aumentado los créditos otorgados por el sistema no bancario (3,2 por ciento). Asimismo, comparando las cifras con agosto del 2002, el saldo de los créditos otorgados aumentó 49,3 por ciento. En esta plaza, la tasa de crecimiento promedio mensual de los últimos 12 meses fue de 4,4 por ciento.

El incremento de los créditos en los 12 últimos

meses se debe principalmente al aumento de las colocaciones en el sistema no bancario (77,9 por ciento), por el mayor dinamismo de CMAC Arequipa (135,4 por ciento) y de CMAC Tacna (56,0 por ciento), entidades que ostentan la mayor participación de mercado en esta plaza bancaria, debido al mayor impulso que otorgan a los segmentos de micro y pequeña empresas.

En esta plaza bancaria, actualmente el índice de dolarización de los créditos asciende a 26,9 por ciento, en tanto que en agosto del año anterior ascendió a 23,1 por ciento.

REGIÓN MADRE DE DIOS: COLOCACIONES EN EL SISTEMA FINANCIERO

(Saldo en miles de nuevos soles)

ENTIDADES FINANCIERAS	Ago.2002	Jul.2003	Ago.2003	VARIACIÓN % REAL	
				Ago2003/ ago2002	Ago2003/ jul2002
I. SISTEMA BANCARIO	2 778	2 206	2 171	-23,3	-1,6
BANCO DE LA NACIÓN					
BANCA MÚLTIPLE	2 778	2 206	2 171	-23,3	-1,6
Crédito	2 778	2 206	2 171	-23,3	-1,6
II.SISTEMA NO BANCARIO	13 287	23 196	24 088	77,9	3,8
Caja Municipal Arequipa	3 664	8 630	8 788	135,4	1,8
Caja Municipal Tacna	9 623	14 567	15 301	56,0	5,0
TOTAL SIST. FINANCIERO	16 065	25 402	26 259	60,4	3,4
TOTAL M/N	12 347	18 762	19 191	52,5	2,3
TOTAL M/E	3 718	6 640	7 069	86,6	6,4

En agosto, la Región Madre de Dios, el coeficiente de cartera pesada de los créditos otorgados por el sistema financiero fue de 3,92

por ciento, menor en 3,0 puntos porcentuales respecto al índice registrado en análogo mes del año anterior.

REGIÓN MADRE DE DIOS: COEFICIENTES DE CARTERA PESADA DEL SISTEMA FINANCIERO

(En porcentajes)

	Ago. 2002	Jul. 2003	Ago. 2003
Banca múltiple	31,96	14,37	14,61
Banca corporativa	31,96	14,37	14,61
Banca de consumo	0,00	0,00	0,00
Sistema no bancario	1,63	2,60	11,98
Caja Municipal Arequipa	0,00	2,98	3,30
Caja Municipal Tacna	2,25	2,38	2,75
SISTEMA FINANCIERO	6,88	3,62	3,92

CUADRO 01
CIUDAD PUERTO MALDONADO: ÍNDICE DE PRECIOS AL CONSUMIDOR
(Año base 1994)

	Índice I.P.C.	Inflación IPC			Inflación Mensual por Grandes Grupos de Consumo							
		Mensual	Acumulada	Anualizada	Alimentos y	Vestido y	Alq. Viv.	Muebles y	Cuidados y	Transp. y	Esparcim.	Otros
					Bebidas	Calzado	Comb.-Elect.	Enseres	Cons. de Salud	Comunic.	Serv. Enseñ.	Bienes y Ss.
2002												
Ago.	155,78	-0,68	-1,82	-1,47	-1,10	-0,03	-0,01	0,04	-3,15	0,04	0,01	0,00
Sep.	156,59	0,52	-1,30	-1,10	0,46	-0,01	1,45	0,87	0,00	0,26	0,15	0,00
Oct.	157,56	0,62	-0,69	-1,18	1,10	0,19	0,25	-0,96	-1,06	-0,18	0,01	0,00
Nov.	158,01	0,29	-0,41	-0,45	0,23	1,48	0,08	0,30	-0,01	0,09	0,85	0,06
Dic.	159,02	0,64	0,23	0,23	0,82	0,00	1,47	-0,03	0,00	-0,35	-0,08	0,00
2003												
Ene.	159,88	0,54	0,54	0,85	0,35	-0,22	2,28	0,31	0,90	0,43	-0,15	0,00
Feb.	160,74	0,54	1,08	1,67	0,44	0,05	0,41	0,26	0,15	2,37	0,65	0,00
Mar.	160,75	0,01	1,09	2,23	-0,57	-0,02	1,29	-0,17	0,05	1,56	1,58	0,00
Abr.	161,83	0,67	1,77	2,88	1,26	0,16	0,37	0,06	-0,62	-1,64	0,04	0,34
May.	160,78	-0,65	1,11	2,19	-0,85	0,00	-0,22	-0,11	0,27	-1,71	-0,05	0,42
Jun.	160,2	-0,36	0,75	2,12	-0,61	0,09	-0,05	0,00	0,00	-0,09	0,00	0,25
Jul.	159,73	-0,30	0,45	1,83	-0,48	0,00	-0,35	-0,06	0,38	0,01	0,02	0,43
Ago.	160,08	0,22	0,67	2,76	0,26	0,00	0,06	0,00	0,00	0,52	0,00	0,43

Fuente: INEI-Puerto Maldonado

CUADRO 02

TIPO DE CAMBIO PROMEDIO DEL PERIODO (Nuevos Soles por U.S. dólar) 1/
Average Exchange Rate (Nuevos Soles per dollar)

	Promedio del período <i>Period Average</i>									Fin de período <i>End of Period</i>								
	Interbancario <i>Interbanking Rate</i>			Bancario <i>Banking Rate</i>			Informal <i>Informal Rate</i>			Interbancario <i>Interbanking Rate</i>			Bancario <i>Banking Rate</i>			Informal <i>Informal Rate</i>		
	Compra <i>Bid</i>	Venta <i>Ask</i>	Promedio <i>Average</i>	Compra <i>Bid</i>	Venta <i>Ask</i>	Promedio <i>Average</i>	Compra <i>Bid</i>	Venta <i>Ask</i>	Promedio <i>Average</i>	Compra <i>Bid</i>	Venta <i>Ask</i>	Promedio <i>Average</i>	Compra <i>Bid</i>	Venta <i>Ask</i>	Promedio <i>Average</i>	Compra <i>Bid</i>	Venta <i>Ask</i>	Promedio <i>Average</i>
2001																		
Dic.	3,506	3,508	3,507	3,505	3,508	3,507	3,503	3,505	3,504	3,443	3,444	3,444	3,441	3,446	3,444	3,445	3,448	3,447
	3,435	3,436	3,435	3,434	3,437	3,435	3,435	3,438	3,436	3,443	3,444	3,444	3,441	3,446	3,444	3,445	3,448	3,447
2002																		
Ene.	3,516	3,517	3,517	3,515	3,518	3,517	3,513	3,517	3,515	3,512	3,514	3,513	3,513	3,515	3,514	3,524	3,527	3,525
Feb.	3,460	3,461	3,461	3,458	3,461	3,460	3,457	3,460	3,458	3,477	3,479	3,478	3,476	3,478	3,477	3,470	3,474	3,472
Mar.	3,476	3,478	3,477	3,476	3,478	3,477	3,471	3,475	3,473	3,469	3,470	3,470	3,469	3,471	3,470	3,466	3,470	3,468
Abr.	3,455	3,456	3,456	3,455	3,457	3,456	3,453	3,456	3,455	3,445	3,446	3,445	3,445	3,446	3,446	3,445	3,448	3,446
May.	3,438	3,439	3,438	3,438	3,440	3,439	3,439	3,442	3,440	3,434	3,434	3,434	3,433	3,435	3,434	3,432	3,434	3,433
Jun.	3,451	3,452	3,452	3,450	3,453	3,451	3,447	3,450	3,449	3,460	3,461	3,460	3,459	3,462	3,461	3,454	3,457	3,456
Jul.	3,481	3,482	3,481	3,479	3,482	3,481	3,475	3,479	3,477	3,509	3,510	3,509	3,509	3,511	3,510	3,501	3,507	3,504
Ago.	3,533	3,535	3,534	3,531	3,535	3,533	3,532	3,535	3,533	3,551	3,555	3,553	3,548	3,550	3,549	3,539	3,542	3,541
Set.	3,570	3,572	3,571	3,569	3,571	3,570	3,564	3,568	3,566	3,612	3,615	3,613	3,611	3,615	3,613	3,606	3,609	3,608
Oct.	3,619	3,621	3,620	3,618	3,620	3,619	3,612	3,615	3,613	3,642	3,646	3,644	3,643	3,644	3,644	3,635	3,638	3,636
Nov.	3,614	3,615	3,614	3,614	3,616	3,615	3,611	3,614	3,612	3,600	3,602	3,601	3,600	3,602	3,601	3,596	3,599	3,598
Dic.	3,582	3,583	3,583	3,582	3,584	3,583	3,582	3,585	3,584	3,504	3,507	3,506	3,506	3,510	3,508	3,522	3,527	3,524
	3,513	3,515	3,514	3,513	3,515	3,514	3,518	3,522	3,520	3,512	3,514	3,513	3,513	3,515	3,514	3,524	3,527	3,525
2003																		
Ene.	3,493	3,494	3,493	3,493	3,495	3,494	3,493	3,497	3,495	3,477	3,484	3,481	3,483	3,484	3,484	3,476	3,486	3,481
Feb.	3,484	3,484	3,484	3,483	3,485	3,484	3,478	3,481	3,480	3,479	3,480	3,480	3,478	3,481	3,480	3,475	3,478	3,477
Mar.	3,479	3,480	3,479	3,478	3,480	3,479	3,476	3,479	3,477	3,473	3,474	3,474	3,472	3,475	3,474	3,470	3,473	3,472
Abril	3,464	3,465	3,464	3,464	3,465	3,465	3,463	3,466	3,464	3,461	3,462	3,461	3,461	3,463	3,462	3,460	3,463	3,461
May.	3,481	3,482	3,482	3,480	3,482	3,481	3,476	3,479	3,478	3,495	3,496	3,495	3,494	3,496	3,495	3,489	3,492	3,491
Jun.	3,478	3,479	3,479	3,478	3,480	3,479	3,475	3,478	3,477	3,470	3,470	3,470	3,469	3,472	3,471	3,466	3,469	3,467
Jul.	3,471	3,471	3,471	3,471	3,472	3,471	3,469	3,472	3,471	3,472	3,473	3,473	3,472	3,473	3,473	3,471	3,474	3,473
Ago.	3,480	3,481	3,480	3,480	3,481	3,480	3,476	3,479	3,478	3,480	3,480	3,480	3,479	3,481	3,480	3,476	3,479	3,478
12 meses acumulada	-0,9	-1,0	-1,0	-1,0	-1,0	-1,0	-1,2	-1,2	-1,2	-0,8	-0,9	-0,9	-0,9	-0,9	-0,9	-1,4	-1,4	-1,4
mensual	0,0	0,0	0,0	0,0	0,0	0,0	0,0	0,0	0,0	0,1	0,1	0,1	0,1	0,1	0,1	-0,1	0,0	0,0
	0,0	0,0	0,0	0,0	0,0	0,0	0,0	0,0	0,0	0,0	0,0	0,0	0,0	0,0	0,0	0,0	0,0	0,0

1/ La información de este cuadro se ha actualizado en la Nota Semanal No. 28 (25 de julio de 2003). El calendario anual de publicación de estas estadísticas se presenta en la página vii de esta Nota.

2/ Los datos corresponden a los promedios del mes a la fecha indicada.

Fuente : BCR, SBS y Reuters

Elaboración : Gerencia de Estudios Económicos - Subgerencia del Sector Externo.

CUADRO 03

REGIÓN MADRE DE DIOS: PRODUCCIÓN AGROPECUARIA

	2002					TOTAL 2 002	2 003								Variación (%)	
	Ago.	Set.	Oct.	Nov.	Dic.		Ene.	Feb.	Mar.	Abr.	May.	Jun.	Jul.	Ago.	Ago.03/ Ago.02	Ene-Ago.03/02
I. AGROPECUARIA I/	2 122	2 030	1 876	2 056	2 033	27 036	2 903	2 794	2 297	2 185	2 331	2 406	2 361	2 998	41,3	6,5
1.1 AGRÍCOLA 1/	1 501	1 354	1 183	1 267	1 222	18 657	2 154	2 073	1 569	1 477	1 579	1 643	1 604	2 223	48,1	5,1
1.2 PECUARIA 1/	621	676	693	789	811	8 379	749	721	728	708	752	763	757	775	24,9	10,1
I. AGRÍCOLA (t)	3 008	2 824	2 772	3 243	3 413	44 779	5 868	5 435	3 630	2 653	2 460	2 640	2 499	3 138	4,3	-12,9
Arroz	0	0	0	0	164	6 796	2 143	2 056	992	213	41	0	0	0	-,-	-17,9
Maíz amarillo	121	234	112	188	257	5 887	1 493	1 337	473	185	17	0	45	323	167,8	-24,0
Tomate	37	9	0	0	0	54	0	0	0	0	0	5	14	14	-63,5	-28,9
Maíz choclo	0	0	0	0	0	515	120	160	100	0	0	0	0	0	-,-	-26,2
Frijol	111	22	0	0	0	356	0	0	0	0	0	0	84	289	159,5	11,6
Camote	15	27	5	5	19	292	41	40	26	32	24	21	30	39	160,0	6,4
Yuca	957	805	791	953	974	11 130	696	622	707	722	658	812	730	722	-24,5	-25,5
Uncucha	48	74	45	43	63	770	85	26	58	56	53	73	126	131	172,9	11,1
Soya	8	0	7	0	4	19	0	0	0	0	0	0	8	13	60,0	160,0
Castaña	148	136	75	43	19	972	13	37	113	209	263	286	249	322	118,1	113,2
Cocotero	19	29	11	15	15	276	27	27	10	20	30	32	22	30	57,9	-3,7
Limón ácido	25	28	20	17	24	375	74	74	47	67	71	78	57	26	7,1	71,9
Mandarina	74	14	0	0	0	345	0	6	14	63	141	70	41	21	-71,4	7,3
Mango	0	0	0	163	72	235	0	0	0	0	0	0	0	0	-,-	-,-
Naranja	76	66	10	8	0	810	17	47	88	168	247	136	103	42	-44,5	16,9
Palto	14	104	152	91	29	474	0	0	0	0	3	5	12	31	123,6	-49,2
Achiote	0	0	1	1	1	5	1	1	1	1	1	0	3	2	-,-	407,2
Cacao	0	0	0	0	2	31	4	5	3	7	11	7	11	13	-,-	110,0
Café	0	0	0	0	0	42	4	4	4	7	11	5	7	5	-,-	7,2
Papayo	266	201	224	248	312	2 408	237	160	194	215	265	256	190	169	-36,4	18,4
Piña	17	110	257	423	240	1 087	0	0	10	0	5	0	10	72	323,5	70,2
Plátano	1 074	965	1 065	1 046	1 221	11 901	913	834	793	690	622	854	759	874	-18,6	-16,7

Fuente: Dirección Regional Agraria de Madre de Dios

1/: Valor de la Producción en Miles de Nuevos Soles de 1994.

2/: Toneladas

CUADRO 04

REGIÓN MADRE DE DIOS: SIEMBRAS POR CAMPAÑA (ha)

CULTIVOS	Ejecutado Camp. 02-03	Intenc. Siembra Camp. 03-04	Campaña 02-03 Ago.02	Campaña 03-04 Ago.03	Variación (%) Ago.03/ Ago.02
Total	10 368	12 080	562	351	-37,63
Arroz	4 039	4 743	288	66	-77,08
Maíz amarillo	3 185	4 134	205	134	-34,63
Tomate	7			1	-,
Maíz choclo	70				-,
Frijol	678	1 087		6	-,
Camote	43		11	8	-29,55
Yuca	989	2 116	26	65	150,00
Uncucha	120		2	7	262,50
Soya	70		8	3	-68,75
Castaña	0				-,
Cocotero	7			2	-,
Limón ácido	8				-,
Mandarina	5				-,
Mango	4				-,
Naranja	9				-,
Palto	1				-,
Achiote	4			1	-,
Cacao	3				-,
Café	14				-,
Papayo	179		4	12	206,25
Piña	43		1	3	175,00
Plátano	892		17	43	152,94

Fuente: Dirección Regional Agraria Madre de Dios.

CUADRO 05

REGIÓN MADRE DE DIOS: AVANCE DE LA ACTIVIDAD AGRÍCOLA

CULTIVOS	Siembras Campaña 02-03 Ago.02 ha	2002				Siembras Campaña 03-04 Ago.03 ha	2003			
		Enero - Agosto					Enero - Agosto			
		Perdidas ha	Cosechas ha	Produc. t	Rendimiento t / ha		Perdidas ha	Cosechas ha	Produc. t	Rendimiento t / ha
Total	562	226	10 344	32 528	3,14462	351	2 073	8 447	28 323	3,35300
Arroz	288	4	4 607	6 632	1,43967	66	402	3 538	5 446	1,53938
Maíz amarillo	205	6	3 384	5 096	1,50624	134	385	2 310	3 872	1,67629
Tomate	0	0	5	45	9,00000	1	0	4	32	9,14286
Maíz choclo	0	0	85	515	6,05882	0	0	267	380	1,42322
Frijol	0	0	416	334	0,80240	6	11	519	373	0,71767
Camote	11	0	31	237	7,76230	8	10	29	252	8,76522
Yuca	26	2	656	7 608	11,60625	65	264	521	5 668	10,88442
Uncucha	2	4	68	546	8,00659	7	14	69	607	8,80145
Soya	8	0	10	8	0,80000	3	1	26	21	0,80000
Castaña (161 ha)	0,00	0,00	0,00	699,00	-,-	0,00	0,00	0,00	1 491,00	-,-
Cocotero (59,25 ha)	0,00	0,00	27,00	206,00	7,75472	2,00	0,00	17,00	198,00	11,64706
Limón ácido (77,5 ha)	0,00	0,00	44,00	287,00	6,60000	0,00	1,00	78,00	493,00	6,30620
Mandarina (50,5 ha)	0,00	0,00	44,00	331,00	7,56114	0,00	1,00	50,00	355,00	7,06468
Mango (81,5 ha)	0,00	0,00	0,00	0,00	-,-	0,00	0,00	0,00	0,00	-,-
Naranja (161 ha)	0	0	91	726	7,97691	0	7	115	848	7,40507
Palto (85,95 ha)	0	0	14	100	7,37037	0	0	7	51	7,78462
Achiote (32 ha)	0	0	3	2	0,60000	1	1	10	9	0,89073
Cacao (282,5 ha)	0	0	47	29	0,61383	0	11	69	61	0,87971
Café (265,5 ha)	0	4	68	42	0,62353	0	29	49	45	0,92284
Papayo (249,5 ha)	4	12	144	1 424	9,89097	12	109	177	1 686	9,54105
Piña (192,5 ha)	1	0	6	57	9,50000	3	18	10	97	9,46341
Plátano (2342 ha)	17	195	598	7 605	12,72753	43	812	584	6 338	10,86187

Fuente: Dirección Regional Agraria Madre de Dios.

CUADRO 06

REGIÓN MADRE DE DIOS: PRODUCCIÓN PECUARIA (t)

	2002					TOTAL 2 002	2003								Variación (%)	
	Ago.	Set.	Oct.	Nov.	Dic.		Ene.	Feb.	Mar.	Abr.	May.	Jun.	Jul.	Ago.	Ago.03/Ago.02	Ene-Ago.03/02
2. PECUARIA (t)	321	328	329	364	373	4 117	350	334	346	339	350	351	343	345	7,6	1,3
2.1 CARNE	147	166	170	195	204	2 038	184	178	179	172	182	186	187	192	131,2	107,4
Aves	57	59	66	74	94	841	82	74	76	78	76	78	80	78	37,3	13,4
Vacuno	76	93	92	104	91	1 013	83	88	87	77	88	88	87	95	26,0	9,5
Ovino	2	2	2	3	3	25	4	3	3	3	3	3	4	4	47,3	73,7
Porcino	12	12	11	13	16	159	15	13	13	14	14	17	16	15	20,5	10,8
2.2 LECHE	150	143	134	140	141	1 778	135	129	139	136	133	130	123	120	-20,1	-14,4
2.3 HUEVOS	23	20	24	29	28	301	32	27	27	31	35	35	33	33	43,4	26,5

Fuente: Dirección Regional Agraria Madre de Dios.

CUADRO 07

REGIÓN MADRE DE DIOS: BENEFICIO DE GANADO

(Unidades y toneladas)

	2002					TOTAL 2002	2003								Variación %	
	Ago.	Set.	Oct.	Nov.	Dic.		Ene.	Feb.	Mar.	Abr.	May.	Jun.	Jul.	Ago.	Ago03/Ago02	Ene-Ago
TOTAL																
Nº de cabezas	447	441	447	652	486	5 528	655	483	494	459	525	520	511	535	19,7	19,4
Toneladas	57	77	78	96	76	808	84	75	76	74	86	81	84	86	50,3	33,9
VACUNOS																
Nº de cabezas	317	441	447	512	486	4 746	510	483	494	459	525	520	511	535	68,8	41,2
Toneladas	52	77	78	90	76	777	78	75	76	74	86	81	84	86	65,4	40,2
PORCINOS																
Nº de cabezas	130	0	0	140	0	782	145	0	0	0	0	0	0	0	-100,0	-77,4
Toneladas	5	0	0	6	0	32	6	0	0	0	0	0	0	0	-100,0	-77,8

FUENTE: Oficina de Información Agraria (O.I.A) de la Dirección Sub-Regional del Ministerio de Agricultura de Madre de Dios.

CUADRO 08

REGIÓN MADRE DE DIOS: PRECIOS EN CHACRA DE PRODUCTOS AGROPECUARIOS (S./kg)

	2002					2003							
	Ago.	Set.	Oct.	Nov.	Dic.	Ene.	Feb.	Mar.	Abr.	May.	Jun.	Jul.	Ago.
Achiote	s.i.	s.i.	1,20	1,20	1,20	0,80	0,80	1,20	1,20	1,20	s.i.	1,40	1,50
Arroz	s.i.	s.i.	s.i.	s.i.	0,70	0,73	0,70	0,86	0,78	0,99	s.i.	s.i.	s.i.
Cacao	s.i.	s.i.	s.i.	s.i.	2,20	2,35	2,47	2,28	2,41	2,01	2,10	2,38	2,28
Café	s.i.	s.i.	s.i.	s.i.	s.i.	1,89	1,89	1,99	2,41	2,31	2,32	1,97	2,00
Caimito	1,00	0,90	s.i.	s.i.	0,50	0,50	0,50	s.i.	s.i.	1,00	s.i.	s.i.	0,80
Camote	0,60	0,60	0,60	0,60	0,50	0,50	0,48	0,52	0,49	0,57	0,58	0,57	0,58
Caña de Azúcar	0,80	0,80	s.i.	s.i.	s.i.	s.i.	s.i.	s.i.	s.i.	s.i.	s.i.	0,92	0,80
Carambola	1,00	1,00	1,00	s.i.	s.i.	0,50	0,92	0,65	0,70	1,00	s.i.	s.i.	0,80
Castaña	s.i.	s.i.	s.i.	s.i.	s.i.	s.i.	s.i.	s.i.	s.i.	s.i.	s.i.	s.i.	s.i.
Cocotero	1,00	1,00	0,64	1,00	1,00	0,82	0,93	1,10	0,78	0,97	1,05	1,03	0,83
Col o Repollo	1,00	0,80	s.i.	s.i.	s.i.	s.i.	s.i.	s.i.	s.i.	s.i.	s.i.	1,20	1,20
Copuazu	s.i.	s.i.	s.i.	s.i.	s.i.	s.i.	s.i.	s.i.	s.i.	s.i.	s.i.	3,50	s.i.
Frijol	1,53	1,52	s.i.	s.i.	s.i.	s.i.	s.i.	s.i.	s.i.	s.i.	s.i.	1,62	1,37
Lechuga	1,00	s.i.	s.i.	s.i.	s.i.	s.i.	s.i.	s.i.	s.i.	s.i.	s.i.	s.i.	s.i.
Lima	0,50	0,58	s.i.	s.i.	0,50	0,58	0,66	0,52	0,48	0,48	0,44	0,43	0,30
Limón ácido	1,16	1,25	1,15	1,26	1,01	1,05	0,88	0,93	0,85	1,05	1,14	1,02	1,12
Maíz amarillo	0,62	0,61	0,61	0,69	0,49	0,57	0,47	0,46	0,47	0,80	s.i.	0,73	0,61
Maíz choclo	s.i.	s.i.	s.i.	s.i.	s.i.	0,80	0,90	0,80	s.i.	s.i.	s.i.	s.i.	s.i.
Mandarina	0,91	1,00	s.i.	s.i.	s.i.	s.i.	0,80	0,80	0,61	0,69	0,74	0,73	0,86
Mango	s.i.	s.i.	s.i.	0,48	0,50	s.i.	s.i.	s.i.	s.i.	s.i.	s.i.	s.i.	s.i.
Mani Fruta	s.i.	s.i.	s.i.	s.i.	3,00	s.i.	s.i.	s.i.	s.i.	s.i.	s.i.	s.i.	4,00
Marañón	0,80	0,93	0,73	0,73	0,50	0,50	s.i.	s.i.	s.i.	s.i.	s.i.	s.i.	0,70
Naranja	0,73	0,79	1,20	0,90	s.i.	0,90	0,80	0,61	0,53	0,51	0,52	0,50	0,54
Palto	0,90	1,00	0,95	0,88	1,05	s.i.	s.i.	s.i.	s.i.	1,00	0,80	1,08	1,25
Papayo	1,00	0,91	0,84	0,94	0,93	0,89	0,96	0,88	0,73	0,76	0,78	0,73	0,71
Piña	1,00	1,05	0,82	0,73	0,71	s.i.	s.i.	1,20	s.i.	0,52	s.i.	1,00	1,01
Plátano	0,57	0,64	0,55	0,53	0,54	0,52	0,54	0,51	0,55	0,50	0,44	0,46	0,44
Soya	1,20	s.i.	1,00	s.i.	1,00	s.i.	s.i.	s.i.	s.i.	s.i.	s.i.	2,50	1,30
Tomate	1,00	1,00	s.i.	s.i.	s.i.	s.i.	s.i.	s.i.	s.i.	s.i.	1,00	1,00	1,00
Uncucha	0,43	0,50	0,52	0,51	0,48	0,50	0,50	0,50	0,49	0,51	0,41	0,49	0,47
Yuca	0,52	0,50	0,48	0,49	0,50	0,52	0,48	0,48	0,43	0,46	0,44	0,46	0,44
Zapallo	0,80	0,80	0,80	0,85	s.i.	s.i.	s.i.	s.i.	s.i.	s.i.	s.i.	1,00	0,80
Pollo	4,50	4,50	5,18	5,42	5,00	5,67	5,00	4,78	4,65	4,87	4,73	5,05	4,63
Vacuno	2,35	2,35	2,35	4,21	2,61	2,92	2,49	2,51	2,43	2,43	2,50	2,55	2,70
Porcino	3,00	3,00	3,00	5,00	3,09	3,34	3,88	3,71	3,65	3,59	3,68	3,70	3,59
Ovino	2,60	2,60	2,60	4,56	2,93	3,26	3,10	2,95	2,66	2,74	2,98	3,32	3,16
Leche	1,30	1,30	1,30	1,41	1,43	1,43	1,38	1,39	1,38	1,37	1,38	1,38	1,36
Huevos	3,75	3,75	3,75	4,26	3,84	3,80	3,96	4,02	4,01	4,08	4,35	4,26	3,96
Queso	s.i.	s.i.	s.i.	s.i.	s.i.	10,36	9,17	10,03	10,18	10,22	10,14	10,37	10,26

Fuente: Dirección Regional de Agricultura madre de Dios

CUADRO 09

TAMBOPATA: INDICADORES DEL SECTOR PESCA

	2002							2003							TOTAL	Var % Ago.03/Ago.02	Acumulados a Agosto		Var % Ene.-Ago.03/02	
	Jul.	Ago.	Set.	Oct.	Nov.	Dic.	TOTAL	Ene.	Feb.	Mar.	Abr.	May.	Jun.	Jul.			2002	2003		
DESEMBARQUE (Kgs.)																				
Total	26 313	26 173	29 360	34 051	28 352	27 331	307 409	12 670	14 516	21 406	28 290	27 196	13 417	16 807	153 686	-25,94	188 315	153 686	-18,39	
Fresco	26 011	25 679	28 657	33 756	28 070	26 844	303 502	12 598	14 427	21 255	27 550	27 196	13 397	16 755	152 397	-25,16	186 175	152 397	-18,14	
Salpreso							0								0	0,00	0	0	0,00	
Seco salado	302	494	703	295	282	487	3 907	72	89	151	740		20	52	1 289	-66,60	2 140	1 289	-39,77	
Por Especies	26 313	26 173	29 360	34 051	28 352	27 331	307 409	12 670	14 516	21 406	28 290	27 196	13 417	18 028	135 522	-28,25	188 315	154 301	-18,06	
Boquichico	3 715	4 981	3 162	5 349	3 282	3 159	37 539	1 585	1 325	3 511	4 105	1 458	840	2 620	15 444	-62,38	22 587	17 318	-23,33	
Corvina	1 174	1 037	1 271	1 590	1 010	656	9 325	123	263	450	692	675	598	832	3 633	14,28	4 797	4 818	0,44	
Chambira	558	1 331	1 818	952	915	595	8 261	226	159	316	401	747	181	386	2 416	-5,52	3 982	3 674	-7,74	
Doncella	1 417	2 614	4 338	2 480	2 661	4 390	29 427	2 085	2 860	1 140	2 276	1 184	1 206	1 421	12 171	-17,11	15 559	14 338	-7,85	
Gamitana	467	141	449	1 144	657	446	3 660	0	0	353	855	0	43	99	1 350	144,67	964	1 695	75,91	
Dorado	822	536	127	538	503	389	10 026	0	0	424	941	916	603	220	3 104	-57,43	8 469	3 332	0,00	
Mota	3 771	1 262	885	806	1 346	1 302	15 987	234	324	937	1 071	3 561	925	1 018	8 070	4,01	11 648	9 383	-19,45	
Paco	472	1 090	1 165	6 010	3 400	2 311	17 792	113	131	1 038	486	953	387	433	3 542	-18,89	4 906	4 426	-9,80	
palometa	714	725	597	320	330	215	3 867	231	231	587	360	1 211	74	903	3 597	-27,58	2 405	4 122	71,43	
Salton	0	339	0	921	532	720	11 999	396	369	0	712	1 250	439	131	3 297	-66,68	9 826	3 410	-65,30	
Zúngaro	998	2 228	3 779	1 288	2 211	4 026	27 716	2 396	2 332	2 383	1 666	1 877	2 092	1 143	13 889	-38,61	16 411	15 257	-7,03	
Yahuarachi	5 332	2 856	5 890	4 584	4 196	4 233	61 533	1 954	4 195	4 385	3 242	3 254	1 747	1 620	20 396	-74,55	42 631	21 123	-50,45	
Paiche	391	805	1 056	0	0	0	4 208	0	0	219	886	0	89	407	1 601	-82,99	3 151	1 738	0,00	
Otros	6 481	6 226	4 824	8 068	7 310	4 888	66 069	3 327	2 327	5 664	10 597	10 110	4 193	6 795	43 012	6,88	40 979	49 667	21,20	
PROD. ACUÍCOLA (Kgs.)	0	74	101	0	5 555	0	7 968	1 185	506	662	1 318	0	0	0	3 671	-100,00	2 311	3 671	58,85	
Acarahuazú							10					0	0	0	0	0,00	10	0	0,00	
Boquichico		35	40		639		1 072	215	96	100	212	0	0	0	623	-100,00	393	623	58,50	
Carpa		2	5		1 011		1 446				170	0	0	0	170	-100,00	430	170	-60,48	
Carachama					50		183	60				0	0	0	60	0,00	134	60	-55,16	
Gamitana		37	45		3 856		5 046	850	380	500	756	0	0	0	2 486	-100,00	1 145	2 486	117,14	
Lisa							32					0	0	0	0	0,00	32	0	-100,00	
Sábalo							0					0	0	0	0	0,00	0	0	0,00	
Paco							22					0	0	0	0	0,00	22	0	0,00	
Otros			11				156	60	30	62	180	0	0	0	332	0,00	145	332	128,97	
PECES ORNAMENTALES INGRESO A LOS ACUARIOS																				
Unidades	n.d	n.d	n.d	n.d	n.d	n.d	0	3 234	3 340	1 143	857	405	355	405	11 502	0,00	0	11 502	0,00	
Valor S/.	n.d	n.d	n.d	n.d	n.d	n.d	0	1 355	835	286	339	269	634		4 683	0,00	0	4 683	0,00	
COMERCIALIZACIÓN																				
Unidades	n.d	n.d	n.d	n.d	n.d	n.d	0	3 234	336	419	370	64	0	0	4 423	0,00	0	4 423	0,00	
Valor S/.	n.d	n.d	n.d	n.d	n.d	n.d	0	1 355	97	459	1 799	356	0	0	4 066	0,00	0	4 066	0,00	

Fuente: Dirección Regional de Pesquería de Madre de Dios

CUADRO 10

REGION MADRE DE DIOS: PRODUCCIÓN MINERA

	1990	1991	1992	1993	1994	1995	1996	1997	1998	1999	2000	2001	2002
ORO -Kilogramos	6 500	6 500	7 500	9 585	9 600	9 600	9 324	9 240	9 240	10 598	10 604	10 840	12 576
Precio del ORO por gram	n.d.	n.d.	n.d.	21,14	25,27	26,07	28,22	25,80	27,44	27,44	29,11	28,52	33,03

Fuente: Anuario Minero del Perú del Ministerio de Energía y Minas y Dirección Regional de Minería

REGIÓN MADRE DE DIOS: EXTRACCIÓN DE ORO (Kilogramos).

	2002					Total 2002	2003							Variación %		
	Ago	Sep	Oct	Nov	Dic		Ene	Feb	Mar	Abr	May	Jun	Jul	Ago	Ago.03/02	Ene-Ago.03/02
ORO-Kilogramos 2002	1 069	1 069	912	834	834	12 576	681	709	708	804	884	1010	1072	1175	9,91	-21,09

Fuente: Anuario Minero del Perú del Ministerio de Energía y Minas y Dirección Regional de Minería

CUADRO 11

REGIÓN MADRE DE DIOS: PRODUCCIÓN INDUSTRIAL

Producto	Unidad de Medida	2002					Total 2002	2003							Variación (%)		Variación %		
		Ago	Sep	Oct	Nov	Dic		Ene	Feb	Mar	Abr	May	Jun	Jul	Ago	Ago 03/Ago02	Ene- Ago 03/02	Mar.03/Mar.02	Ene-Mar.03/02
Bebidas Gaseosas	Litros	112 503	90 801	115 395	127 355	94 399	897 355	102 277	59 604	69 234	77 859	61 260	63 565	50 298	73 989	-34,23	-54,56	-	-
Pilado de Arroz	Kilo	86 808	86 599	74 162	68 980	53 700	370 249	n.d.	n.d.	n.d.	n.d.	n.d.	n.d.	n.d.	n.d.	-	-	817,0	145,1
Enriquecido Lacteo	Kilo	4 600	20 150	16 725	15 270	16 050	72 795	n.d.	n.d.	n.d.	n.d.	n.d.	n.d.	n.d.	n.d.	-	-	-	-
Pelado de Castaña	Kilo	34 252	11 722	2 250	0	0	48 224	n.d.	n.d.	n.d.	n.d.	n.d.	n.d.	n.d.	n.d.	-	-	-	-

Fuente: Dirección Regional de Industria

CUADRO 12

REGIÓN MADRE DE DIOS: CRÉDITOS DESEMBOLSADOS POR EL BANCO DE MATERIALES
(En Nuevos Soles)

PROGRAMA	2002					TOTAL 2002	2003								Varación %	
	Ago	Sep	Oct	Nov	Dic		Ene	Feb	Mar	Abr	May	Jun	Jul	Ago	Ago03/Ago02	Ene-Ago 03/02
TOTAL	191 950	93 940	127 600	112 035	44 000	1 187 835	89650	83600	75350	161150	135000	109 000	0	0	-100,00	-19,32
NRO. CRÉDITOS	20	11	12	12	5	132	13	12	9	17	14	12	0	0	-100,00	-16,30
AUTOCONSTRUCCIÓN	191 950	93 940	127 600	112 035	44 000	1 174 745	89 650	83600	75350	161150	135 000	67 000			-100,00	-23,26
NRO. CRÉDITOS	20	11	12	12	5	131	13	12	9	17	14	8			-100,00	-19,78
MEJORAMIENTO															-	-
NRO. CRÉDITOS															-	-
HOSPEDAJE						13 090									-	-100,00
NRO. CRÉDITOS						1									-	-100,00
CREDITOS SUPERVISADOS															-	-
NRO. CRÉDITOS															-	-
TECHO LIVIANO															-	-
NRO. CRÉDITOS															-	-
COMEDORES POPULARES															-	-
NRO. CRÉDITOS															-	-
MICRO EMPRESAS															-	-
NRO. CRÉDITOS															-	-
CRÉDITOS COMPLEMENTARIOS															-	-
NRO. CRÉDITOS															-	-
CRÉD. EXTRAORD. POR PUNTUALIDAD												42 000			-	100,00
NRO. CRÉDITOS												4			-	100,00

FUENTE :Banco de Materiales

CUADRO 13

MADRE DE DIOS: ARRIBOS A ESTABLECIMIENTOS DE HOSPEDAJE POR PAÍS DE PROCEDENCIA

P A Í S	2002					TOTAL 2002	2003								TOTAL	Var %		Acumulados a Agosto		Var %
	Ago.	Set.	Oct.	Nov.	Dic.		Ene.	Feb.	Mar.	Abr.	May.	Jun.	Jul.	Ago.		Ago.03/Ago.02	2002	2003	Ene.-Ago.03/02	
TOTAL	9 386	7 826	8 390	6 840	6 660	88 875	5 406	5 159	5768	6320	6700	7193	8599	8499	53 644	-9,5	59 159	53 644	-9,3	
NACIONALES	5 233	5 190	5 466	4 958	5 421	63 528	4 229	3 934	4331	4403	4582	4193	4943	4876	35 491	-6,8	42 493	35 491	-16,5	
EXTRANJEROS	4 153	2 636	2 924	1 882	1 239	25 347	1 177	1 225	1437	1917	2118	3000	3656	3623	18 153	-12,8	16 666	18 153	8,9	
NORTE AMÉRICA	869	672	683	446	383	7 325	405	293	438	610	750	1293	1308	870	5 967	0,1	5 141	5 967	16,1	
EE.UU.	757	583	569	387	356	6 334	338	232	334	518	610	1151	1154	749	5 086	-1,1	4 439	5 086	14,6	
Canadá	112	89	114	59	27	991	67	61	104	92	140	142	154	121	881	8,0	702	881	25,5	
CENTRO AMÉRICA	31	5	1	24	6	143	6	2	5	14	14	16	20	26	103	-16,1	107	103	-3,7	
México	13	3	0	23	6	104	6	2	1	12	14	15	16	19	85	46,2	72	85	18,1	
Otros países	18	2	1	1	0	39	0	0	4	2	0	1	4	7	18	-61	35	18	-48,6	
SUD AMÉRICA	154	96	122	69	88	1 365	76	64	111	138	133	172	185	185	1 064	20,1	990	1 064	7,5	
Argentina	11	1	29	6	21	159	15	5	3	4	7	2	11	37	84	236,4	102	84	-17,6	
Bolivia	18	3	10	15	6	195	14	7	16	25	25	24	26	24	161	33,3	161	161	0,0	
Brasil	49	54	50	24	46	619	34	25	58	89	80	103	131	109	629	122,4	445	629	41,3	
Chile	7	9	0	0	0	62	2	11	6	0	6	4	1	1	31	-85,7	53	31	-41,5	
Colombia	1	1	4	2	4	43	2	0	2	0	7	6	7	0	24	-100,0	32	24	-25,0	
Ecuador	0	0	0	3	3	23	2	1	17	0	4	13	2	0	39	0,0	17	39	129,4	
Paraguay	0	0	0	0	0	4	0	0	0	3	0	0	0	0	3	0,0	4	3	-25,0	
Uruguay	1	5	0	1	0	11	0	3	0	6	0	0	0	0	9	-100,0	5	9	80,0	
Venezuela	4	1	0	3	0	12	5	2	0	0	0	4	2	0	13	-100,0	8	13	62,5	
Otros países	63	22	29	15	8	237	2	10	9	11	4	16	5	14	71	-77,8	163	71	-56,4	
EUROPA	2 710	1 571	1 764	1 069	579	13 717	311	600	586	930	961	1213	1686	2211	8 498	-18,4	8 734	8 498	-2,7	
Alemania	291	151	209	170	86	1 472	53	72	105	79	120	143	198	212	982	-27,1	856	982	14,7	
España	506	109	161	96	39	1 341	30	49	24	66	51	52	173	430	875	-15,0	936	875	-6,5	
Francia	277	175	163	62	39	1 377	36	89	78	86	111	88	196	311	995	12,3	938	995	6,1	
Italia	227	66	67	13	18	562	23	33	17	38	35	38	50	238	472	4,8	398	472	18,6	
Inglaterra	779	628	538	232	126	3 983	75	134	186	321	401	509	525	590	2 741	-24,3	2 459	2 741	11,5	
Otros países	630	442	626	496	271	4 982	94	223	176	340	243	383	544	430	2 433	-31,7	3 147	2 433	-22,7	
ASIA	215	167	192	168	79	1 711	224	173	163	81	86	84	215	104	1 130	-51,6	1 105	1 130	2,3	
Japón	49	35	14	7	11	204	14	9	17	21	13	15	21	16	126	-67,3	137	126	-8,0	
Korea	78	25	138	117	48	989	175	152	144	26	41	17	103	37	695	-52,6	661	695	5,1	
Otros países	88	107	40	44	20	518	35	12	2	34	32	52	91	51	309	-42,0	307	309	0,7	
OTROS	174	125	162	106	104	1 086	155	93	134	144	174	222	236	227	1 385	30,5	589	1 385	135,1	

Fuente: DRIT Madre de Dios

CUADRO 14

REGIÓN MADRE DE DIOS: PERNOCTACIONES EN ESTABLECIMIENTOS DE HOSPEDAJE POR PAÍS DE PROCEDENCIA

PAÍS	2002					TOTAL	2003								Total	Var %		Acumulados a Agosto		Var %
	Ago.	Set.	Oct.	Nov.	Dic.		2002	Ene.	Feb.	Mar.	Abr.	May.	Jun.	Jul.		Ago.	Ago.03/Ago.02	2002	2003	
TOTAL	17 554	14 819	14 953	13 355	11 321	158 767	10 146	9 156	10 619	11 681	13 028	13 374	16 354	15 581	99 939	-11,2	104 319,0	99 939,0	-4,20	
NACIONALES	9 017	9 265	8 752	8 816	8 905	105 659	7 506	6 666	7 730	7 424	8 416	6 863	8 569	7 671	60 845	-14,9	69 921,0	60 845,0	-12,98	
EXTRANJEROS	8 537	5 554	6 201	4 539	2 416	53 108	2 640	2 490	2 889	4 257	4 612	6 511	7 785	7 910	39 094	-7,3	34 398,0	39 094,0	13,65	
NORTE AMÉRICA	1 833	1 365	1 572	1 186	879	16 240	939	649	1 005	1 335	1 689	2 707	2 855	2 002	13 181	9,2	11 238,0	13 181,0	17,29	
EE.UU.	1 615	1 198	1 276	1 056	827	14 269	800	521	765	1 143	1 377	2 390	2 525	1 726	11 247	6,9	9 912,0	11 247,0	13,47	
Canadá	218	167	296	130	52	1 971	139	128	240	192	312	317	330	276	1 934	26,6	1 326,0	1 934,0	45,85	
CENTRO AMÉRICA	61	15	6	55	18	300	14	3	13	34	15	31	50	44	204	-27,9	206,0	204,0	-0,97	
México	28	13	0	46	18	227	14	3	2	31	15	30	34	32	161	14,3	150,0	161,0	7,33	
Otros países	33	2	6	9	0	73	0	0	11	3	0	1	16	12	43	-63,6	56,0	43,0	-23,21	
SUD AMÉRICA	243	193	246	161	136	2 367	157	116	223	229	330	325	305	305	1 990	25,5	1 631,0	1 990,0	22,01	
Argentina	20	2	68	13	25	300	37	8	3	12	21	5	14	79	179	295,0	192,0	179,0	-6,77	
Bolivia	20	4	17	21	8	297	33	14	25	48	91	63	65	62	401	210,0	247,0	401,0	62,35	
Brasil	79	112	94	39	82	992	62	37	107	127	190	185	196	148	1 052	87,3	665,0	1 052,0	58,20	
Chile	15	15	0	0	0	112	2	23	24	0	9	8	4	1	71	-93,3	97,0	71,0	-26,80	
Colombia	1	1	6	2	8	79	8	0	3	0	11	10	13	0	45	-100,0	62,0	45,0	-27,42	
Ecuador	0	0	0	9	5	52	6	1	49	0	4	15	3	0	78	0,0	38,0	78,0	105,26	
Paraguay	0	0	0	0	0	4	0	0	0	9	0	0	0	0	9	0,0	4,0	9,0	125,00	
Uruguay	1	9	0	3	0	20	0	7	0	11	0	0	0	0	18	-100,0	8,0	18,0	125,00	
Venezuela	4	2	0	18	0	38	5	8	0	0	0	9	5	0	27	-100,0	18,0	27,0	50,00	
Otros países	103	48	61	56	8	473	4	18	12	22	4	30	5	15	110	-85,4	300,0	110,0	-63,33	
EUROPA	5 724	3 385	3 820	2 673	1 069	29 341	822	1 288	1 213	2 159	2 037	2 820	3 682	4 832	18 853	-15,6	18 394,0	18 853,0	2,50	
Alemania	596	302	383	413	159	3 362	101	139	200	160	234	298	406	459	1 997	-23,0	2 105,0	1 997,0	-5,13	
España	1 000	220	366	238	71	3 024	62	108	52	176	98	108	381	867	1 852	-13,3	2 129,0	1 852,0	-13,01	
Francia	565	344	331	141	84	2 729	80	173	197	191	212	181	488	665	2 187	17,7	1 829,0	2 187,0	19,57	
Italia	505	137	130	23	36	1 137	41	67	38	81	65	77	116	511	996	1,2	811,0	996,0	22,81	
Inglaterra	1 754	1 494	1 279	528	241	9 008	319	291	350	783	925	1 061	1 144	1 383	6 256	-21,2	5 466,0	6 256,0	14,45	
Otros países	1 304	888	1 331	1 330	478	10 081	219	510	376	768	503	1 095	1 147	947	5 565	-27,4	6 054,0	5 565,0	-8,08	
ASIA	333	333	237	223	114	2 618	356	228	194	160	138	144	363	117	1 700	-64,9	1 711,0	1 700,0	-0,64	
Japón	70	92	28	18	22	423	30	20	37	50	33	22	33	34	259	-51,4	263,0	259,0	-1,52	
Korea	83	31	138	138	49	1 159	232	177	149	50	41	27	112	75	863	-9,6	803,0	863,0	7,47	
Otros países	180	210	71	67	43	1 036	94	31	8	60	64	95	218	8	578	-95,6	645,0	578,0	-10,39	
OTROS	343	263	320	241	200	2 242	352	206	241	340	403	484	530	610	3 166	77,8	1 218,0	3 166,0	159,93	

Fuente: DRIT Madre de Dios

CUADRO 15

REGION MADRE DE DIOS: GENERACION Y VENTA DE ENERGIA ELECTRICA (MWH)

	2002					Total 2002	2003								Variación % Ago.03/02	Acum. Ene-Ago.02	Acum. Ene-Ago.03	Variación % Ene-Ago.03/02
	Ago.	Sep.	Oct.	Nov.	Dic.		Ene.	Feb.	Mar.	Abr.	May.	Jun.	Jul	Ago				
GENERACIÓN DE ENERGIA (MWH)																		
TOTAL ENERGIA	1 450	1 430	1 490	1 417	1 446	16 723	1 363	1 227	1 377	1 393	1 469	1 399	1 425	1 465	1,0	10 941	11 118	1,6
Hidráulica	0	0	0	0	0	0	0	0	0	0	0	0	-	-	-	0	0	0,0
Térmica	1 450	1 430	1 490	1 417	1 446	16 723	1 363	1 227	1 377	1 393	1 469	1 399	1 425	1 465	1,0	10 941	11 118	1,6
VENTA DE ENERGIA (MWH)																		
TOTAL	1 193	1 229	1 229	1 237	1 181	13 948	1 136	1 131	1 067	1 228	1 236	1 259	1 200	1 260	5,6	9 072	9 517	4,9
MERCADO REGULADO	1 193	1 229	1 229	1 237	1 181	13 948	1 136	1 131	1 067	1 228	1 236	1 259	1 200	1 260	5,6	9 072	9 517	4,9
Media Tensión	246	252	242	247	222	2 796	221	226	217	228	242	234	238	253	2,9	1 834	1 859	1,4
Baja Tensión	947	977	988	990	959	11 152	915	905	850	1 000	994	1 025	962	1 007	6,3	7 239	7 658	5,8
Alumbrado Público	100	100	97	109	106	1 317	93	93	84	109	105	109	105	109	9,0	905	807	-10,8
No Residencial	198	204	204	195	187	1 972	163	171	171	197	195	202	192	194	-2,0	1 181	1 485	25,7
Residencial	649	673	687	685	666	7 863	652	633	584	683	682	703	652	692	6,6	5 152	5 281	2,5
Otros	0	0	0	0	0	0	7	8	11	11	12	11	12	12	-	0	84	0,0
MERCADO LIBRE																		

Fuente: EGEMSA, Electro Sur Este S.A.A.

CUADRO 16

REGIÓN MADRE DE DIOS: DEPÓSITOS EN EL SISTEMA FINANCIERO

(Saldo en Miles de Nuevos Soles)

ENTIDADES FINANCIERAS	2002					2003							
	Ago.	Set.	Oct.	Nov.	Dic.	Ene.	Feb.	Mar.	Abr.	May.	Jun.	Jul.	Ago.
I. SISTEMA BANCARIO	19 820	13 095	21 377	21 189	20 322	19 113	18 635	18 202	19 348	18 681	18 402	17 861	20 327
BANCO DE LA NACIÓN	0	0	0	0	0	0	0	0	0	0	0	0	0
BANCA MÚLTIPLE	19 820	13 095	21 377	21 189	20 322	19 113	18 635	18 202	19 348	18 681	18 402	17 861	20 327
Crédito	19 820	13 095	21 377	21 189	20 322	19 113	18 635	18 202	19 348	18 681	18 402	17 861	20 327
II. SISTEMA NO BANCARIO	6 291	6 512	6 555	7 322	7 110	7 173	7 492	8 019	8 544	8 859	9 275	9 527	10 507
Caja Municipal Arequipa	1 453	1 468	1 612	1 759	1 790	1 764	1 809	2 114	2 156	2 038	2 427	2 499	2 911
Caja Municipal Tacna	4 838	5 044	4 943	5 562	5 320	5 409	5 683	5 905	6 388	6 821	6 848	7 028	7 596
T O T A L	26 111	19 607	27 933	28 511	27 432	26 286	26 127	26 220	27 892	27 540	27 677	27 388	30 834
TOTAL M/N	10 674	11 050	10 886	11 175	9 978	10 036	9 258	9 973	10 543	10 572	10 453	10 696	13 210
TOTAL M/E	15 437	8 557	17 046	17 335	17 454	16 250	16 870	16 247	17 349	16 968	17 224	16 692	17 624

Fuente : Entidades Financieras

CUADRO 17

REGIÓN MADRE DE DIOS: DEPÓSITOS EN LA BANCA MÚLTIPLE SEGÚN MODALIDAD

(Saldo en Miles de Nuevos Soles)

ENTIDADES FINANCIERAS	2002					2003							
	Ago.	Sep.	Oct.	Nov.	Dic.	Ene.	Feb.	Mar.	Abr.	May.	Jun.	Jul.	Ago.
DEPÓSITOS A LA VISTA	4 776	5 613	5 242	5 449	5 240	5 036	4 469	4 453	5 031	4 780	4 694	5 586	6 004
Crédito	4 776	5 613	5 242	5 449	5 240	5 036	4 469	4 453	5 031	4 780	4 694	5 586	6 004
DEPÓSITOS DE AHORRO	12 303	4 699	13 602	13 396	12 372	11 139	11 372	11 031	11 537	11 118	10 904	9 596	11 870
Crédito	12 303	4 699	13 602	13 396	12 372	11 139	11 372	11 031	11 537	11 118	10 904	9 596	11 870
DEPÓSITOS A PLAZO	2 740	2 784	2 534	2 344	2 711	2 938	2 795	2 718	2 780	2 784	2 804	2 679	2 452
Crédito	2 740	2 784	2 534	2 344	2 711	2 938	2 795	2 718	2 780	2 784	2 804	2 679	2 452
T O T A L	19 820	13 095	21 377	21 189	20 322	19 113	18 635	18 202	19 348	18 681	18 402	17 861	20 327
Crédito	19 820	13 095	21 377	21 189	20 322	19 113	18 635	18 202	19 348	18 681	18 402	17 861	20 327
TOTAL M/N	7 098	7 367	7 635	7 600	6 430	6 224	5 391	5 500	5 623	5 637	5 158	5 311	7 398
TOTAL M/E	12 721	5 729	13 742	13 589	13 892	12 889	13 244	12 702	13 725	13 044	13 244	12 550	12 929

Fuente : Entidades Financieras

CUADRO 18

REGIÓN MADRE DE DIOS: DEPÓSITOS EN EL SISTEMA NO BANCARIO SEGÚN MODALIDAD

(Saldo equivalente en Miles de Nuevos Soles)

ENTIDADES FINANCIERAS	2002					2003							
	Ago.	Sep.	Oct.	Nov.	Dic.	Ene.	Feb.	Mar.	Abr.	May.	Jun.	Jul.	Ago.
DEPÓSITOS DE AHORRO	4 600	4 716	4 766	5 590	5 321	5 083	5 214	5 650	5 592	5 668	5 741	5 980	6 697
Caja Municipal Arequipa	976	978	1 130	1 302	1 371	1 331	1 384	1 664	1 865	1 764	1 981	2 112	2 436
Caja Municipal Tacna	3 624	3 738	3 635	4 288	3 950	3 752	3 831	3 986	3 728	3 904	3 760	3 869	4 261
DEPÓSITOS A PLAZO	1 692	1 796	1 790	1 732	1 788	2 090	2 278	2 369	2 952	3 191	3 534	3 546	3 809
Caja Municipal Arequipa	477	489	482	457	419	433	426	450	291	273	445	387	475
Caja Municipal Tacna	1 215	1 306	1 308	1 275	1 370	1 657	1 853	1 919	2 661	2 917	3 088	3 159	3 334
T O T A L	6 291	6 512	6 555	7 322	7 110	7 173	7 492	8 019	8 544	8 859	9 275	9 527	10 507
Caja Municipal Arequipa	1 453	1 468	1 612	1 759	1 790	1 764	1 809	2 114	2 156	2 038	2 427	2 499	2 911
Caja Municipal Tacna	4 838	5 044	4 943	5 562	5 320	5 409	5 683	5 905	6 388	6 821	6 848	7 028	7 596
TOTAL M/N	3 576	3 683	3 251	3 575	3 548	3 812	3 866	4 473	4920	4935	5295	5385	5812
TOTAL M/E	2715	2829	3304	3747	3562	3 361	3 626	3 545	3 624	3 924	3 980	4 142	4 695

Fuente: Entidades Financieras

CUADRO 19

REGIÓN MADRE DE DIOS: COLOCACIONES DEL SISTEMA FINANCIERO

(Saldo en Miles de Nuevos Soles)

ENTIDADES FINANCIERAS	2002					2003							
	Ago.	Sep.	Oct.	Nov.	Dic.	Ene.	Feb.	Mar.	Abr.	May.	Jun.	Jul.	Ago.
I. SISTEMA BANCARIO	2 778	2 648	2 001	2 008	2 077	1 878	1 802	2 353	2 349	2 245	2 250	2 206	2 171
BANCO DE LA NACIÓN	0	0	0	0	0	0	0	0	0	0	0	0	0
BANCA MÚLTIPLE	2 778	2 648	2 001	2 008	2 077	1 878	1 802	2 353	2 349	2 245	2 250	2 206	2 171
Crédito	2 778	2 648	2 001	2 008	2 077	1 878	1 802	2 353	2 349	2 245	2 250	2 206	2 171
II. SISTEMA NO BANCARIO	13 287	14 542	15 477	17 861	19 321	19 559	20 210	20 933	21 778	22 125	22 558	23 196	24 088
Caja Municipal Arequipa	3 664	4 434	5 103	5 884	6 763	7 169	7 603	7 744	7 961	8 255	8 511	8 630	8 788
Caja Municipal Tacna	9 623	10 108	10 374	11 978	12 558	12 389	12 607	13 188	13 816	13 870	14 047	14 567	15 301
T O T A L	16 065	17 190	17 477	19 869	21 398	21 436	22 012	23 286	24 127	24 370	24 808	25 402	26 259
TOTAL M/N	12 347	13 499	13 836	15 459	16 815	16 761	17 296	17 810	18 457	18 515	18 618	18 762	19 191
TOTAL M/E	3 718	3 691	3 641	4 410	4 582	4 676	4 716	5 477	5 670	5 855	6 189	6 640	7 069

Fuente : Entidades Financieras

CUADRO 20

REGIÓN MADRE DE DIOS: COLOCACIONES DEL SISTEMA FINANCIERO POR SECTORES ECONÓMICOS

(Saldo en Miles de Nuevos Soles)

SECTOR	2002					2003							
	Ago.	Sep.	Oct.	Nov.	Dic.	Ene.	Feb.	Mar.	Abr.	May.	Jun.	Jul.	Ago.
AGRICULTURA	498	468	295	318	356	280	258	301	279	247	266	258	249
GANADERÍA	263	248	165	174	190	154	144	171	163	148	154	150	146
PESQUERÍA	0	0	0	0	0	0	0	0	0	0	0	0	0
MINERÍA	0	0	0	0	0	3	3	3	3	3	3	0	4
INDUSTRIA	667	922	1 003	1 468	1 613	1 537	265	371	1 877	1 842	1 872	1 983	392
TRANSPORTES	257	132	133	141	149	143	0	0	147	154	158	165	0
COMERCIO	5 052	5 495	5 622	6 898	7 759	7 533	2 275	2 769	8 817	8 973	9 417	9 735	3 135
CONSTRUCCIÓN	10	9	8	8	8	11	10	13	13	12	12	11	11
SECTOR PÚBLICO	647	609	393	420	465	368	340	394	369	330	347	339	326
DIVERSOS	8 671	9 308	9 857	10 443	10 859	11 406	18 717	19 263	12 460	12 660	12 579	12 761	21 996
TOTAL	16 065	17 190	17 477	19 869	21 398	21 436	22 012	23 286	24 127	24 370	24 808	25 402	26 259

Fuente : Entidades Financieras

CUADRO 21

REGIÓN MADRE DE DIOS: ÍNDICE DE CARTERA PESADA DEL SISTEMA FINANCIERO 1/

ENTIDADES FINANCIERAS	2002					2003							
	Ago.	Set.	Oct.	Nov.	Dic.	Ene	Feb.	Mar	Abr	May	Jun	Jul	Ago
I. SISTEMA BANCARIO	31,96	35,54	19,81	11,27	19,27	20,82	19,16	19,22	15,11	15,21	19,36	14,37	14,61
BANCA MÚLTIPLE	31,96	35,54	19,81	11,27	19,27	20,82	19,16	19,22	15,11	15,21	19,36	14,37	14,61
Crédito	31,96	35,54	19,81	11,27	19,27	20,82	19,16	19,22	15,11	15,21	19,36	14,37	14,61
	0,00	0,00	0,00	0,00	0,00	0,00	0,00	0,00	0,00	0,00	0,00	0,00	0,00
II. SISTEMA NO BANCARIO	1,63	1,61	1,65	1,36	1,35	1,73	1,81	1,93	2,49	12,63	2,35	2,60	11,98
Caja Municipal Arequipa	0,00	0,00	0,00	0,00	0,10	0,80	1,39	2,07	2,27	2,42	2,20	2,98	3,30
Caja Municipal Tacna	2,25	2,31	2,45	2,02	2,03	2,27	2,06	1,85	2,61	2,42	2,44	2,38	2,75
T O T A L	6,88	6,83	3,72	2,36	3,09	3,40	3,23	3,68	3,72	3,60	3,89	3,62	3,92

Fuente: Entidades Financieras

1/ (Colocaciones vencidas + cobranza judicial)/(total de Colocaciones)

CUADRO 22

REGIÓN MADRE DE DIOS: RELACIÓN COLOCACIONES/DEPÓSITOS DEL SISTEMA FINANCIERO

(En Miles de Nuevos Soles)

ENTIDADES FINANCIERAS	2002					2003							
	Ago.	Sep.	Oct.	Nov.	Dic.	Ene.	Feb.	Mar.	Abr.	May.	Jun.	Jul.	Ago.
I. SISTEMA BANCARIO	0,14	0,20	0,09	0,09	0,10	0,10	0,10	0,13	0,12	0,12	0,12	0,12	0,11
BANCO DE LA NACIÓN	0,00	0,00	0,00	0,00	0,00	0,00	0,00	0,00	0,00	0,00	0,00	0,00	0,00
BANCA MÚLTIPLE	0,14	0,20	0,09	0,09	0,10	0,10	0,10	0,13	0,12	0,12	0,12	0,12	0,11
Crédito	0,14	0,20	0,09	0,09	0,10	0,10	0,10	0,13	0,12	0,12	0,12	0,12	0,11
II. SISTEMA NO BANCARIO	2,11	2,23	2,36	2,44	2,72	2,73	2,70	2,61	2,55	2,50	2,43	2,43	2,29
Caja Municipal Arequipa	2,52	3,02	3,16	3,34	3,78	4,06	4,20	3,66	3,69	4,05	3,51	3,45	3,02
Caja Municipal Tacna	1,99	2,00	2,10	2,15	2,36	2,29	2,22	2,23	2,16	2,03	2,05	2,07	2,01
T O T A L	0,62	0,88	0,63	0,70	0,78	0,82	0,84	0,89	0,87	0,88	0,90	0,93	0,85

Fuente : Entidades Financieras

CUADRO 23

TASAS DE INTERES ACTIVAS Y PASIVAS DEL SISTEMA BANCARIO 1/

Mes	MONEDA NACIONAL							MONEDA EXTRANJERA						
	ACTIVAS			PASIVAS				ACTIVAS			PASIVAS			
	Sobregiros	Prestamo a 360 días	TAMN	Ahorros	Plazo de 180 a 359 días	TIPMN	Legal	Sobregiros	Prestamo a 360 días	TAMEX	Ahorros	Plazo de 180 a 359 días	TIPMEX	Legal
2002	72,3	14,7	20,8	1,8	5,6	3,5	3,5	21,5	8,3	10,0	0,8	2,5	1,6	1,5
Ene	72,4	16,5	23,1	2,4	9,0	4,6	4,6	23,3	8,5	9,9	1,1	3,4	2,0	1,7
Feb	81,1	16,1	22,6	1,9	7,9	4,0	4,0	21,9	8,6	9,9	0,9	3,0	1,8	1,7
Mar	77,1	15,5	20,7	1,8	7,1	3,7	3,7	22,6	8,7	10,1	0,8	2,8	1,7	1,6
Abr	80,1	14,6	19,9	1,7	6,5	3,4	3,4	21,9	8,6	10,1	0,8	2,6	1,6	1,6
May	71,3	14,7	19,9	1,7	5,5	3,2	3,2	23,2	8,4	9,9	0,8	2,5	1,6	1,5
Jun	68,9	14,1	19,9	1,7	4,9	3,0	3,0	22,8	8,3	10,1	0,8	2,4	1,6	1,5
Jul	69,3	13,7	19,9	1,7	4,8	3,1	3,1	21,0	8,2	10,1	0,8	2,3	1,5	1,5
Ago	72,3	13,5	19,5	1,7	4,7	3,1	3,1	22,5	8,3	10,1	0,7	2,3	1,5	1,5
Sep	73,1	14,0	20,4	1,7	4,7	3,4	3,4	20,6	8,1	10,0	0,7	2,3	1,5	1,5
Oct	69,7	14,6	20,7	1,7	4,8	3,7	3,7	17,5	8,0	10,0	0,7	2,3	1,5	1,5
Nov	68,3	14,7	21,8	1,7	5,0	3,7	3,7	19,8	8,0	10,1	0,7	2,3	1,4	1,4
Dic	69,1	14,8	20,7	1,7	5,1	3,6	3,6	22,6	8,1	10,2	0,7	2,2	1,3	1,2
2003	0,0	0,0	0,0	0,0	0,0	0,0	0,0	0,0	0,0	0,0	0,0	0,0	0,0	0,0
Ene	67,3	14,9	20,3	1,7	5,1	3,5	3,5	23,0	8,3	10,1	0,7	2,2	1,3	1,1
Feb	61,5	14,9	20,0	1,7	5,1	3,5	3,5	20,2	8,9	10,6	0,7	2,2	1,2	1,1
Mar	60,4	14,3	20,3	1,7	5,0	3,4	3,4	20,3	8,8	10,4	0,7	2,2	1,2	1,1
Abr	60,4	13,9	20,0	1,6	5,0	3,3	3,3	20,3	9,0	10,5	0,7	2,2	1,2	1,1
May	61,5	13,6	19,8	1,6	4,9	3,3	3,3	24,4	8,6	10,1	0,7	2,1	1,2	1,1
Jun	72,2	14,0	20,7	1,5	4,8	3,3	3,3	23,6	7,9	9,6	0,7	2,0	1,2	1,0
Jul	50,6	14,3	21,1	1,4	4,7	3,1	3,1	21,5	7,4	9,3	0,6	1,9	1,1	0,9
Ago	55,6	14,4	21,6	1,4	4,5	3,0	3,0	21,3	6,9	9,0	0,6	1,9	1,1	0,9

Fuente: Superintendencia de Banca y Seguros

1/ Tasas expresadas en terminos efectivos anuales.

TAMN: Es la tasa activa de mercado promedio ponderado en moneda nacional.

TIPMN: Es la tasa pasiva de mercado promedio ponderada en moneda nacional.

TAMEX: Es la tasa activa de mercado promedio ponderada en moneda extranjera.

TIPMEX: Es la tasa pasiva de mercado promedio ponderada en moneda extrabjera.

CUADRO 24

REGIÓN MADRE DE DIOS: IMPORTACIONES SEGÚN USO O DESTINO ECONÓMICO
(En U.S.Dólares)

	2002						TOTAL 2002	2003							Jul.03/Jul.02		Ene.-Jul				
	Jul.	Ago.	Set.	Oct.	Nov.	Dic.		Ene.	Feb.	Mar.	Abr.	May.	Jun.	Jul.	FLUJO	VAR.%	2002	2003	FLUJO	VAR.%	
TOTAL IMPORTACIONES (FOB)	12 623	0	29 591	0	7 653	31 890	90 536	3 570	35 568	5 586	8 512	19 479	18 341	5 917	-6 706	-,-	21 403	96 973	75 570	353,1	
I. BIENES DE CONSUMO	0	0	17 321	0	0	0	17 321	3 570	0	2 262	3 387	6 881	8 181	0	8 181	-,-	0	24 280	24 280	-,-	
No duraderos			17 321				17 321			295			8 181		8 181	-,-	0	8 476	8 476	-,-	
Duraderos							0	3 570		1 967	3 387	6 881			0	-,-	0	15 805	15 805	-,-	
II. INSUMOS	0	0	0	0	0	0	0	0	0	546	0	4 284	2 864	0	2 864	-,-	0	7 694	7 694	-,-	
Combustibles, lubricantes y conexos							0					190			0	-,-	0	190	190	-,-	
Materias primas para la agricultura							0			5		4			0	-,-	0	9	9	-,-	
Materias primas para la industria							0			540		4 090	2 864		2 864	-,-	0	7 495	7 495	-,-	
III. BIENES DE CAPITAL	12 623	0	2 960	0	7 653	31 890	63 906	0	35 568	2 779	5 125	8 314	7 296	5 917	7 296	-,-	21 403	64 998	43 595	203,7	
Materiales de construcción					3 778	3 291	7 069			27 576	3		4 556	7 195	2 247	7 195	-,-	0	41 577	41 577	-,-
Para la agricultura					3 875	25 134	33 589			7 992				3 670	0	-,-	4 580	11 662	7 082	154,6	
Para la industria							0			1 040	485	1 274	101		101	-,-	0	2 900	2 900	-,-	
Equipos de transporte	12 623		2 960				23 247			1 735	4 640	2 483			0	-,-	16 823	8 858	-7 964	-47,3	
IV. OTROS BIENES	0		9 309	0	0	0	9 309	0	0	0	0	0	0	0	0	-,-	0	0	0	-,-	

FUENTE: Intendencia de Puerto Maldonado.

CUADRO 25

REGIÓN MADRE DE DIOS: INGRESOS CORRIENTES DEL GOBIERNO CENTRAL

(Nuevos Soles)

	2002					TOTAL 2002	2003								TOTAL 2 003,0	% del Acumulado 2003	
	Ago.	Set.	Oct.	Nov.	Dic.		Ene.	Feb.	Mar.	Abr.	May.	Jun.	Jul.	Ago.		0	SET. 03/02
TOTAL ING. CORRIENTES (I+II)	1239 495	820 029	706 402	686 289	594 072	8949 910	878 563	755 319	669 928	792 147	825668	745619	780971,5	897719	7 200 703,5	100,0	2,2
I. INGRESOS TRIBUTARIOS	843 089	502 307	374 318	527 661	394 754	5352 804	377 308	385 751	315 007	457 274	346248	350328	355099	376931	3 348 227,0	46,5	-25,0
1. Impto a los Ingresos	196 075	214 528	207 549	163 057	218 574	2313 530	243 779	188 189	225 038	335 655	220565	249473	237473	253635	2 253 541,0	0,0	37,0
2. Impto a las Importaciones	502 558	44 573	20 559	32 396	38 644	1017 840	24 704	37 762	23 717	43 764	52922	40016	37547	55115	315 547,0	0,0	-100,0
3. Impto General a las Ventas (IGV)	110 194	207 785	110 306	100 557	106 596	1400 612	76 924	116 353	29 250	35 204	31209	18387	35349	25420	407 689,0	0,0	-81,3
4. Impto Selectivo al Consumo (ISC)	0	0	0	0	0	0	0	0	0	0	0	0	0	0	0,0	0,0	#DIV/0!
5. Otros Ingresos Tributarios 1/	34 262	35 421	35 904	231 651	30 940	620 822	31 901	43 447	37 002	42 651	41552	42452	44730	42761	371 450,0	0,0	24,5
II. INGRESOS NO TRIBUTARIOS	396 406	317 722	332 084	158 628	199 318	3597 106	501 255	369 568	354 921	334 873	479420	395291	425872,5	520788	3 852 476,5	53,5	45,2
1. FONAVI	0	0	0	0	0	0	0	0	1 399	6 389	2243	0	0	0	10 031,0	0,0	#DIV/0!
2. ONP	73 367	54 129	59 509	55 431	2 689	606 583	67 131	64 949	66 139	59 082	86714	91532	94189,5	112721	743 526,5	0,0	83,1
3. ESSALUD	272 625	235 992	247 419	38 706	163 050	2537 630	411 325	281 524	253 365	240 575	270635	272243	288026	348162	2 656 211,0	0,0	20,7
4. Otros	50 414	27 601	25 156	64 491	33 579	452 893	22 799	23 095	34 018	28 827	119828	31516	43657	59905	442 708,0	0,0	180,9

FUENTE: SUNAT - SUNAD

1/ Incluye I.E.S.

CUADRO 26

REGIÓN MADRE DE DIOS: EJECUCIÓN DE INGRESOS DEL GOBIERNO REGIONAL

CATEGORIA GENERICA	Presupuesto Aut. 2001	2001				EJECUTADO 2001	Presupuesto Aut. 2002	2002				EJECUTADO 2002	Presupuesto Aut. 2003	2003 I Trim.
		I Trim.	II Trim.	III Trim.	IV Trim.			I Trim.	II Trim.	III Trim.	IV Trim.			
TOTAL INGRESOS	3 081 942	1 122 450	653 963	557 230	666 037	2 999 680	3 728 795	689 844	1 051 224	805 461	747 798	3 294 327	3 053 783	702 367
INGRESOS CORRIENTES	2 444 894	619 551	653 821	557 230	660 531	2 491 133	3 342 907	689 253	665 437	805 461	747 798	2 907 949	2 963 274	636 585
IMPUESTOS		-	-	-	-	-	-	-	-	-	-	-	-	-
TASAS	175 701	35 883	31 892	45 924	30 536	144 235	259 602	39 111	42 429	63 498	59 331	204 370	132 638	61 009
CONTRIBUCIONES		-	-	-	-	-	-	-	-	-	-	-	-	-
VENTA DE BIENES	1 061 187	299 041	316 952	269 602	334 908	1 220 502	1 253 537	364 302	350 643	376 253	282 565	1 373 761	1 350 027	333 111
PRESTACION DE SERVICIOS	925 315	238 761	198 859	205 263	234 178	877 062	1 421 796	259 516	244 050	326 775	345 075	1 175 416	1 154 524	208 093
RENTAS DE LA PROPIEDAD	209 981	38 858	97 157	22 285	49 082	207 382	360 123	17 686	18 095	28 822	46 364	110 965	284 080	30 092
MULTAS SANCIONES Y OTROS	12 710	617	1 713	3 136	1 025	6 491	9 135	650	2 109	1 944	695	5 398	6 493	2 705
OTROS INGRESOS CORRIENTES	60 000	6 392	7 246	11 021	10 802	35 461	38 714	7 989	8 111	8 170	13 769	38 039	35 512	1 575
INGRESOS DE CAPITAL	84 500	-	-	-	-	-	-	-	-	-	-	-	-	-
VENTA DE ACTIVOS	84 500	-	-	-	-	-	-	-	-	-	-	-	-	-
AMORTIZACION POR PRESTAMOS		-	-	-	-	-	-	-	-	-	-	-	-	-
OTROS INGRESOS DE CAPITAL		-	-	-	-	-	-	-	-	-	-	-	-	-
TRANSFERENCIAS	-	-	-	-	-	-	-	-	-	-	-	-	-	-
TRANSFERENCIAS		-	-	-	-	-	-	-	-	-	-	-	-	-
FINANCIAMIENTO	552 548	502 899	142	-	5 506	508 547	385 888	591	385 787	-	-	386 378	90 509	65 782
OPERACIONES DE CREDITO		-	-	-	-	-	-	-	-	-	-	-	-	-
SALDOS DE BALANCE	552 548	502 899	142	-	5 506	508 547	385 888	591	385 787	-	-	386 378	90 509	65 782

Fuente: Gerencia de Planificación y Presupuesto del Gobierno Regional de Madre de Dios

CUADRO 27

REGIÓN MADRE DE DIOS: EJECUCIÓN DE GASTOS DEL GOBIERNO REGIONAL

CATEGORIA GENERICA	Presupuesto Aut. 2001	2001				EJECUTADO 2001	Presupuesto Aut. 2002	2002				EJECUTADO 2002	Presupuesto Aut. 2003	2003 I Trim.
		I Trim.	II Trim.	III Trim.	IV Trim.			I Trim.	II Trim.	III Trim.	IV Trim.			
TOTAL GASTOS	43 242 516	8 987 250	10 018 002	11 001 696	12 705 902	42 712 850	48 829 490	10 772 184	11 762 953	12 289 071	11 865 486	46 689 695	163 478 266	13 536 695
GASTO CORRIENTE	37 497 942	8 170 166	9 135 079	9 628 778	10 180 199	37 114 223	43 122 667	9 774 406	10 839 797	11 098 299	10 344 560	42 057 061	47 196 255	12 140 132
PERSONAL Y OBLIGACIONES SOCIA	28 908 220	6 251 458	7 082 491	7 567 865	7 963 698	28 865 512	34 209 253	8 071 871	8 679 319	8 848 626	8 577 609	34 177 425	34 774 608	8 740 028
OBLIGACIONES PREVISIONALES	882 405	155 733	176 473	173 423	178 573	684 202	731 504	162 674	185 622	193 386	208 677	750 359	3 148 397	812 680
BIENES Y SERVICIOS	7 695 540	1 758 024	1 873 983	1 885 505	2 036 109	7 553 620	8 005 292	1 536 745	1 965 275	2 006 828	1 501 936	7 010 785	8 113 251	2 393 760
OTROS GASTOS CORRIENTES	11 777	4 952	2 132	1 985	1 819	10 888	176 618	3 115	9 580	49 458	56 338	118 491	1 159 999	193 665
GASTO DE CAPITAL	5 744 574	817 084	882 923	1 372 918	2 525 702	5 598 628	5 706 823	997 778	923 157	1 190 772	1 520 927	4 632 634	116 282 011	1 396 564
INVERSIONES	5 060 890	740 034	737 328	1 306 490	2 259 878	5 043 730	5 063 826	940 733	837 810	1 076 295	1 444 719	4 299 557	115 861 725	1 353 088
Administración y planeamiento	-	-	-	-	-	-	438 403	-	-	20 000	116 414	136 414	-	-
Agraria	938 673	173 017	178 000	180 338	405 981	937 335	1 079 393	406 882	196 223	203 108	255 171	1 061 384	30 828 515	101 000
Asistencia y previsión social	333 525	129 000	96 060	-	107 500	332 560	819 161	259 597	178 572	184 814	101 143	724 126	510 000	132 660
Defensa y seguridad nacional	-	-	-	-	-	-	-	-	-	-	-	-	83 000	-
Educación y cultura.	287 000	120 000	90 980	20 000	38 000	268 980	749 504	136 658	-	95 318	318 909	550 885	1 284 130	350 000
Energía y recursos minerales	53 188	6 000	25 348	3 393	12 000	46 741	-	-	-	-	-	-	9 193 550	-
Industria comercio y servicios.	548 001	23 000	22 500	177 155	324 600	547 255	477 452	43 000	190 000	144 978	98 888	476 866	500 000	-
Pesca	18 000	-	-	-	18 000	18 000	20 001	-	-	-	20 000	20 000	40 000	-
Salud y saneamiento	765 000	273 000	226 440	209 015	64 000	772 455	100 578	576	-	60 000	40 000	100 576	40 209 000	209 000
Transporte	1 714 048	16 017	70 000	687 250	938 797	1 712 064	1 379 334	94 020	273 015	368 077	494 194	1 229 306	33 070 000	560 428
Vivienda y desarrollo urbano.	403 455	-	28 000	29 340	351 000	408 340	-	-	-	-	-	-	143 530	-
OTROS GASTOS DE CAPITAL	683 684	77 050	145 596	66 428	265 825	554 898	642 997	57 045	85 347	114 477	76 208	333 077	420 286	43 476

Fuente: Gerencia de Planificación y Presupuesto del Gobierno Regional de Madre de Dios