

SÍNTESIS ECONÓMICA REGIÓN APURÍMAC DICIEMBRE 2003

INTRODUCCIÓN

En diciembre, la variación del **Índice de Precios** al Consumidor en la ciudad de Abancay fue de 0,02 por ciento, acumulando en el 2003 una tasa de 2,33 por ciento.

Este mes la **cotización promedio del dólar** fue de S/. 3,472, nivel que implicó una apreciación nominal acumulada en el año de 1,2 por ciento. Con ello, se mantiene la ligera tendencia apreciatoria del nuevo sol.

En el sector real, el **valor bruto de la producción agropecuaria** del mes disminuyó 11,6 por ciento, al contraerse la producción pecuaria 22,2 por ciento, pese al incremento del subsector agrícola en 40,8 por ciento. Sin embargo, el **VBP** agropecuario del 2003 aumentó 11,8 por ciento, correspondiendo al subsector agrícola la mejor performance con un crecimiento de 24,4 por ciento frente a una caída de 14,6 por ciento de la parte pecuaria.

La **actividad pesquera** registró una extracción de 6 845 kg, volumen menor en 44 por ciento en relación con diciembre del 2002. En el 2003, la extracción fue de 154 094 kg, que significa una disminución de 5 por ciento en comparación al mismo periodo del año anterior.

Este mes la **generación de energía** eléctrica fue de 2 772 mwh, mayor en 1,6 por ciento a lo registrado en similar mes del 2002, debido al incremento en la generación de tipo hidráulico (2,3 por ciento). Asimismo, al finalizar el 2003 la generación de

electricidad se incrementó 5,9 por ciento con relación al año anterior.

Este mes, la **actividad turística** mejoró respecto al año anterior, al registrarse arribos a los hospedajes por 8 973, de los cuales 8 878 fueron nacionales y 95 extranjeros. El incremento fue del 37,7 por ciento. Asimismo, en el 2003 el número de arribos ascendió a 112 192 turistas, cifra 11,0 por ciento mayor a la registrada el año anterior.

Por otro lado, este mes los **ingresos corrientes del gobierno central** fueron de S/. 2 068 miles, monto mayor (49,6 por ciento) en términos reales con relación a igual mes del 2002, con lo cual, al finalizar el 2003 los ingresos corrientes totalizaron S/. 22 587 miles, superior en 12,9 por ciento al registrado en análogo periodo del 2002.

Al finalizar diciembre, el **saldo de los depósitos en el sistema financiero** ascendió a S/. 59 262 miles, importe que en términos reales es 0,4 por ciento menor al registrado en similar período del 2002, debido a que en el sistema bancario las captaciones disminuyeron 8,7 por ciento, por el contrario, en el no bancario aumentaron las captaciones 13,1 por ciento.

Por su parte, el **saldo de las colocaciones** ascendió a S/. 41 467 miles, que comparado con diciembre del 2002 aumentó 28,4 por ciento, debido al mayor dinamismo del sistema no bancario (35,6 por ciento). El saldo de colocaciones disminuyó más de 15 por ciento en el sistema bancario.

I. INFLACIÓN Y TIPO DE CAMBIO

En diciembre, la variación del Índice de Precios al Consumidor en la ciudad de Abancay fue de 0,02 por ciento, acumulando en el 2003 una tasa de 2,33 por ciento.

El incremento mensual del IPC (0,02 por ciento) se debió fundamentalmente al aumento de precios de hortalizas y legumbres frescas (2,4 por ciento), servicio de transporte (1,9 por ciento), carnes y preparados de carnes (0,7 por ciento) y tubérculos y raíces (0,7 por ciento).

La inflación en el 2003 se sustentó en el aumento de los precios de tubérculos y raíces (81 por ciento), tabaco (27 por ciento), combustibles y lubricantes (10 por ciento), gasto por utilización de vehículos (10 por ciento), confección y reparación de ropa (7 por ciento), calzado (6,8 por ciento) y hortalizas y legumbres frescas (5 por ciento).

CIUDAD DE ABANCAY: VARIACIÓN DEL ÍNDICE DE PRECIOS AL CONSUMIDOR
BASE 1994 = 100

GRANDES GRUPOS DE CONSUMO	Variación mensual			Variación acumulada	
	Dic. 2002	Nov. 2003	Dic. 2003	Ene-dic 2002	Ene-dic. 2003
ÍNDICE GENERAL	0,11	0,09	0,02	-3,52	2,33
1.Alimentos y Bebidas	0,12	0,19	0,14	-7,01	3,15
2.Vestido y Calzado	0,14	0,00	0,00	4,78	2,48
3.Alq.Viv. Combustibles y Electricidad	0,00	-0,03	-0,55	-3,22	0,24
4.Muebles, Ens. y Mantenim. De Vivienda	0,00	0,00	0,00	3,50	0,72
5.Cuidados, Conservación de la Salud	0,10	-0,27	0,00	5,61	0,84
6.Transportes y Comunicaciones	0,96	-0,20	1,10	0,44	3,39
7.Esparc. Diversos Servicios Culturales y Enseñanza	0,00	0,00	0,00	4,01	1,19
8.Otros Bienes y Servicios	0,00	-0,10	0,00	1,88	2,17

FUENTE: Instituto Nacional de Estadística e Informática - Of. Abancay.

Expectativas macroeconómicas

Entre el 17 y 31 de diciembre, el BCR llevo a cabo la Encuesta Mensual de expectativas macroeconómicas entre 28 empresas

financieras, 345 empresas no financieras y 17 analistas económicos. Los resultados de la encuesta son los siguientes:

ENCUESTA DE EXPECTATIVAS MACROECONÓMICAS

	Instituciones sistema financiero	Empresas no financieras	Analistas económicos
Inflación (%)			
Anual: 2004	2,00	2,20	2,00
2005	2,50	2,50	2,40
Crecimiento del PBI (%)			
Anual: 2004	4,00	4,00	4,00
2005	3,90	4,00	4,00
Tipo de cambio (S/. Por US\$)			
Diciembre 2004	3,51	3,55	3,50
2005	3,57	3,62	3,60

Este mes, la cotización promedio del dólar fue de S/. 3,472, nivel que implicó una apreciación nominal acumulada en el año de 1,2 por ciento. Con ello, se mantiene la ligera tendencia apreciatoria del nuevo sol.

En términos reales, el tipo de cambio tendría una variación apreciatoria respecto a noviembre. Con ello, el tipo de cambio real acumula una apreciación de 7,7 por ciento en el año.

II. PRODUCCIÓN

1. Sector agropecuario

1.1 Producción agropecuaria

El VBP agropecuario se contrajo 11,6 por ciento respecto a diciembre del 2002, al contraerse la producción pecuaria 22,2 por ciento. Con ello, el VBP agropecuario del 2003 aumentó 11,8 por ciento, correspondiendo al subsector agrícola la mejor performance con un crecimiento de 24,4 por ciento frente a una caída de 14,6 por ciento del subsector pecuario.

Cabe destacar el cambio en la estructura productiva del sector agropecuario respecto a la del 2002. En efecto, el subsector agrícola pasó de constituir 67,4 por ciento a 75,2 por ciento, mientras que el pecuario bajó de 32,7 por ciento a 24,8 por ciento.

La caída de subsector pecuario (-22,2 por ciento) se explica por la menor producción en carnes (-21,5 por ciento), leche (-16,6 por ciento) y lana de oveja (-87,5 por ciento). Por el contrario, en la parte agrícola aumentó la producción de papas (55,8 por ciento) y alfalfa (56,7 por ciento).

El incremento de 11,8 por ciento en el VBP del 2003 se explica, para el caso del subsector agrícola por las mayores superficies cosechadas y los mejores rendimientos, permitiendo mayores volúmenes de producción en papa (46 por ciento), frijol (28 por ciento) y alfalfa (24 por ciento).

Región Apurímac: Valor bruto de la producción agropecuaria (Miles de S/. de 1994)

	Importancia en el VBP 2003	Valor bruto de la producción			Variación % Dic. 2003/2002	Enero-diciembre		Var. %
		Dic. 2002	Nov. 2003	Dic. 2003		2002	2003	
1. Agropecuario	100,0	5 257	4 425	4 647	-11,6	161 008	179 952	11,8
1.1. Agrícola	75,2	885	1 399	1 246	40,8	108 721	135 300	24,4
1.2. Pecuaria	24,8	4 372	3 026	3 401	-22,2	52 286	44 651	-14,6

Región Apurímac: Avance de la producción agropecuaria (toneladas)

	Importancia en VBP 2003	Producción (t)			Variación % Dic. 2003/2002	Enero-diciembre		Var. %
		Dic. 2002	Nov. 2003	Dic. 2003		2002	2003	
1. Agropecuario	100,0							
1.1 Agrícola	75,2	3 405	5 853	5 001	46,9	252 716	32 5614	28,8
Papa	55,7	979	1 327	1 526	55,8	127 933	18 6719	45,9
Maíz amiláceo	13,7	0	0	0	-	26 691	2 5939	-2,8
Frijol	4,8	9	0	0	-100,0	3 950	5073	28,4
Alfalfa	4,5	2 073	3 942	3 248	56,7	29 744	3 6929	24,2
Trigo	2,6	0	0	0	-	8 393	7125	-15,1
Cebada	1,9	0	0	0	-	10 060	6602	-34,4
Otros	16,7	343	583	225	-34,3	45 942	5 7224	24,6
1.2 Pecuaria	24,8	2 366	1 468	1 910	-19,3	31 587	2 1365	-32,4
1.2.1 Carne	81,3	1 098	801	862	-21,5	11 664	1 0920	-6,4
Vacunos	31,9	458	318	345	-24,7	4 525	4010	-11,4
Ovinos	9,7	118	29	75	-36,3	1 322	1238	-6,3
Porcinos	25,3	324	289	251	-22,4	3 192	3359	5,3
Otros	14,4	197	164	190	-3,8	2 625	2313	-11,9
1.2.2 Leche	10,9	1 245	661	1 038	-16,6	18 934	9634	-49,1
1.2.3 Lana de oveja	5,5	16	0	2	-87,5	753	621	-17,5
Otros	2,3	6	6	8	26,3	235	188	-19,9

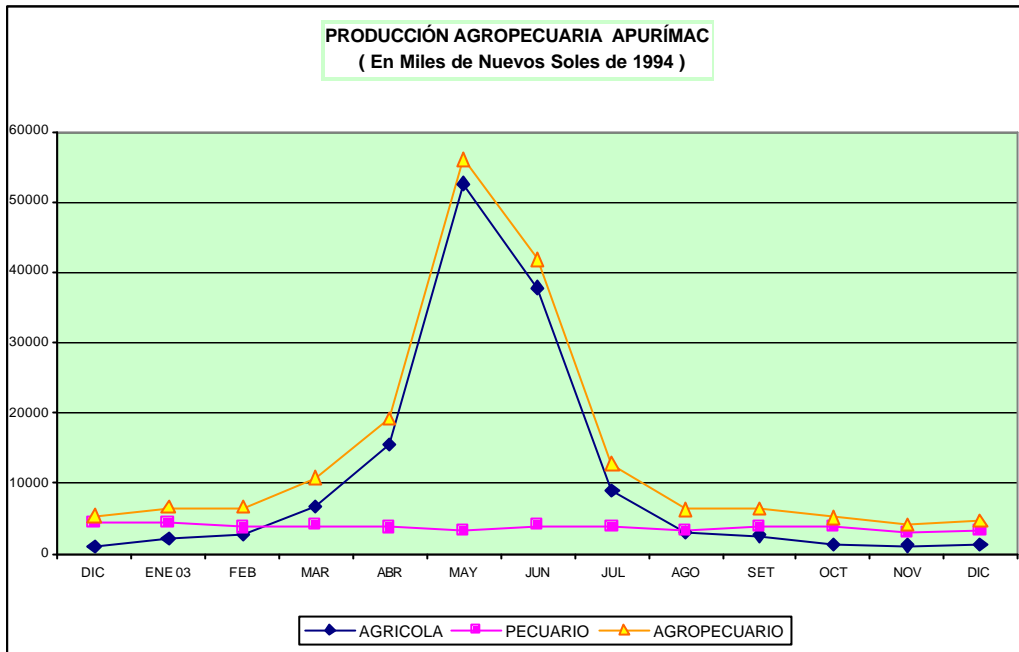

1.2 Siembras por campaña

Se instalaron 8 468 ha de cultivos, acumulando en lo que va de la campaña agrícola (agosto-diciembre 2003) un total de 49 075 ha, que comparadas con las siembras ejecutadas en similar periodos del 2002 disminuyeron 23,6 por ciento. El retraso en las siembras se explica, principalmente, por la deficiencia del recurso hídrico como consecuencia del período prolongado de sequía en los valles interandinos.

Entre los principales cultivos regionales, se registraron mayores retrasos en frijol (-51 por ciento), trigo (-41 por ciento), cebada (-32 por ciento), maíz amiláceo (-16 por ciento), papa (-15 por ciento) y ollucos (-11 por ciento). Sin embargo, es posible incrementar las áreas cultivadas durante enero y febrero, principalmente con cereales y pastos, dado que en los otros cultivos como maíz no resulta factible.

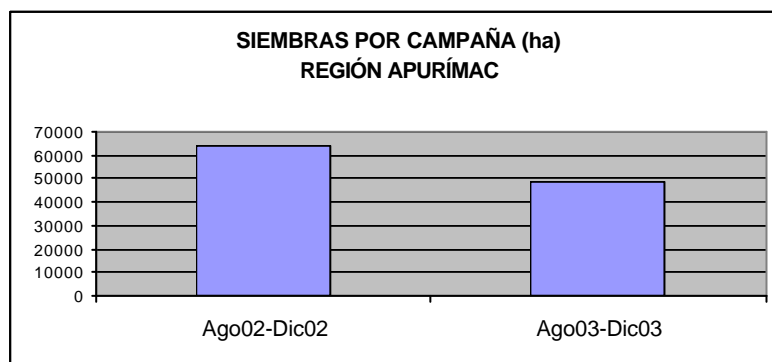

2. Sector pesca

Este mes, la extracción de pescado fue de 6 845 kg, de los cuales 6 449 kg fueron de pejerrey, 172 kg de trucha, 200 kg de carpa y 24 kg de especies nativas. Este mes la extracción disminuyó 44 por ciento en relación con diciembre del 2002.

Asimismo, en el 2003 la extracción fue de 154 094 kg, con una disminución de 5 por ciento comparada con la del año anterior, debido a la disminución de la pesca en especies nativas (-59 por ciento). La extracción de trucha disminuyó 56 por ciento.

Por su parte, en diciembre la comercialización de productos hidrobiológicos procedentes de la costa registró un ingreso de 14 760 kg, volumen mayor en 1 100 por ciento comparado con diciembre del año pasado.

Asimismo, en el 2003 el ingreso de pescado fue de 74 340 kg, mayor en 471 por ciento comparado con el del 2002.

Región Apurímac: Indicadores de pesca

ESPECIE	2002		2003		Enero-diciembre		Variación %	
	Dic.	Nov.	Dic.	2002	2003	Dic.2003/ dic.2002	Ene.-dic. 2003/2002	
EXTRACCIÓN	12 250	6 228	6 845	162 233	154 094	-44	-5	
Pejerrey	5 422	5 109	6 449	96 933	124 202	19	28	
Trucha	5 900	820	172	57 600	25 090	-97	-56	
Carpa	350	275	200	3 500	3 099	-43	-11	
Especies nativas	578	24	24	4 200	1 703	-96	-59	
COMERCIALIZACIÓN	1 230	19 335	14 760	13 014	74 340	1 100	471	

Fuente: Ministerio de Pesquería Andahuaylas

3. Sector energía

En diciembre, la generación de energía eléctrica fue de 2 772 mwh, mayor en 1,6 por ciento a lo de igual mes del 2002, debido al incremento en la generación de tipo hidráulico (2,3 por ciento). Asimismo, al finalizar el 2003 la producción de electricidad se incrementó 5,9 por ciento con

relación al año anterior.

En diciembre, la venta de energía fue de 2 302 mwh, mayor en 2,4 por ciento a lo vendido en igual mes del 2002; acumulándose en el 2003 un incremento en las ventas de 1,2 por ciento.

REGIÓN APURÍMAC: GENERACIÓN Y VENTA DE ENERGÍA ELÉCTRICA (MWH)

	2002		2003		Variación % Dic.2003/ 2002	Enero-diciembre		Variación % Ene-dic. 2003/2002
	Dic.	Nov.	Dic.	2002		2003		
GENERACION DE ENERGIA								
TOTAL ENERGIA	2 728	2 509	2 772		1,6	28 260	29 937	5,9
Hidráulica	2 686	2 477	2 748		2,3	27 590	29 506	6,9
Térmica	41	32	24		-42,0	670	431	-35,7
VENTA ENERGIA	2 248	2 118	2 302		2,4	24 337	24 628	1,2
MERCADO REGULADO	2 248	2 118	2 302		2,4	24 337	24 628	1,2
Media tensión	367	219	217		-40,9	3 568	2 847	-20,2
Baja tensión	1 881	1 899	2 085		10,9	20 770	21 781	4,9
Alumbrado público	184	213	206		11,7	2 480	2 330	-6,0
No residencial	376	343	374		-0,6	4 043	3 757	-7,1
Residencial	1 320	1 343	1 505		14,0	14 247	15 403	8,1
Otros	0		0		-	0	291	-
MERCADO LIBRE								

Fuente: EGEMSA. Electro Sur Esta S.A.A.

4. Sector turismo

En diciembre, los arribos a los hospedajes de Apurímac sumaron 8 973 turistas, de los cuales 8 878 fueron nacionales y 95 extranjeros que, comparado con los de diciembre del 2002, se incrementaron 37,7 por ciento. En el 2003, el número de arribos fue de 112 192 turistas, 11 por ciento mayor a la registrada en el 2002.

Por su parte, este mes el número de pernoctaciones en los hospedajes fue 11 141, cantidad que comparada con la de diciembre del 2002 se incrementó 39,3 por ciento. Al finalizar el 2003 se registraron 143 974 pernoctaciones, cifra superior (3,8 por ciento) a la registrada en el año anterior.

REGIÓN APURÍMAC: INDICADORES DE TURISMO

	2002		2003		Var % Dic. 2003/ dic.2002	Ene.-dic.		Var % Ene.-dic. 2003/2002
	Dic.	Nov.	Dic.	Dic.		2002	2003	
ARRIBOS	6 516	9 506	8 973		37,7	101 029	112 192	11,0
Nacionales	6 366	9 360	8 878		39,5	98 454	110 082	11,8
Extranjeros	150	146	95		-36,7	2 575	2 110	-18,1
PERNOCTES	7 999	12 633	11 141		39,3	138 749	143 974	3,8
Nacionales	7 779	12 453	11 040		41,9	134 802	141 058	4,6
Extranjeros	220	180	101		-54,1	3 947	2 916	-26,1

Fuente: Dirección Regional Comercio Exterior y Turismo Apurímac

III. FINANZAS PÚBLICAS

1. Ingresos corrientes del gobierno central

Este mes, los ingresos corrientes del gobierno central fueron de S/. 2 068 miles, monto mayor (49,6 por ciento) en términos reales con relación a igual mes del 2002, con lo cual, durante el 2003 los ingresos corrientes totalizaron S/. 22 587 miles, monto superior en 12,9 por ciento al registrado en el 2002.

En diciembre, los ingresos tributarios sólo aportaron 33,3 por ciento de la recaudación total y los no tributarios el 66,7 por ciento. Cabe señalar

que en los 12 últimos meses, la recaudación total ha crecido al promedio mensual de 6,1 por ciento.

El aumento de los ingresos corrientes registrado este mes (49,6 por ciento) se debió tanto al incremento en los montos recaudados por ingresos tributarios (13,3 por ciento), cuanto por los no tributarios que crecieron 78 por ciento. Los últimos debido al aumento en 140 por ciento de la recaudación por EsSalud.

REGIÓN APURÍMAC: INGRESOS CORRIENTES DEL GOBIERNO CENTRAL (S/.)

	2002	2003		VAR. % REAL	
	DIC	NOV	DIC	DIC. 2003/ 2002	ENE-DIC 2003/2002
TOTAL	1 349 424	1 753 156	2 068 195	49,6	12,9
I. INGRESOS TRIBUTARIOS	593 562	548 624	688 992	13,3	5,5
1. Impto a los ingresos	290 574	266 900	329 325	10,6	5,4
2. Impto General a las Ventas (IGV)	198 536	165 291	225 682	10,9	9,1
3. Impto Selectivo al Consumo (ISC)	2 720	1 477	2 113	-24,2	-69,7
4. Otros ingresos tributarios 1/	101 732	114 956	131 872	26,5	4,0
II. INGRESOS NO TRIBUTARIOS	755 862	1 204 532	1 379 203	78,0	16,6
1. Fonavi	0	0	0	0,0	0,0
3. ONP	325 026	345 627	360 527	8,2	10,6
4. EsSalud	376 017	817 644	924 532	139,9	14,9
5. Otros	54 819	41 261	94 144	67,6	47,5

FUENTE: SUNAT

1/ Incluye I.E.S.

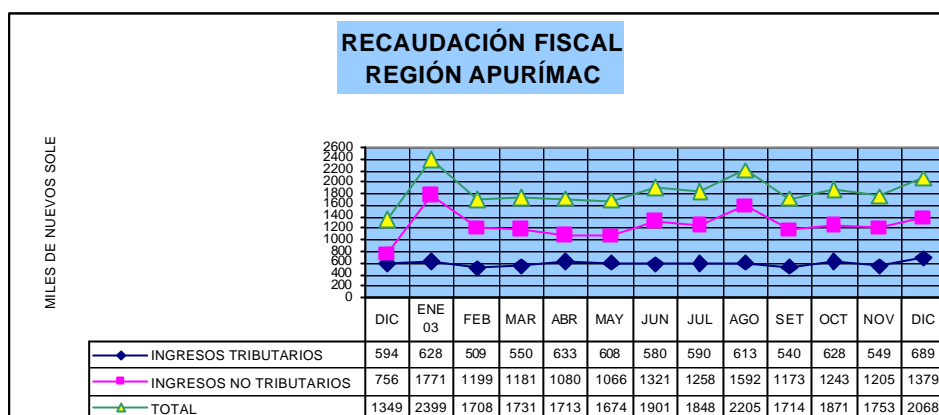

2. Gobierno Regional Apurímac

Este mes, la ejecución presupuestal de Gastos del Gobierno Regional de Apurímac fue de S/. 18 488 miles, superior en 43,2 por ciento comparado con igual mes del 2002. El gasto de capital representa el 5,5 por ciento del total y los gastos corrientes el 94,5 por ciento. En diciembre, el gasto de capital sumó S/. 1 013 miles, superior en 385,7 por ciento a lo ejecutado en análogo mes del año anterior.

Asimismo, durante el 2003 la ejecución presupuestal de Gastos del Gobierno Regional de Apurímac ascendió a S/. 186 368 miles, superior en 28,7 por ciento con relación a lo ejecutado en similar lapso del 2002. El gasto de capital aumentó 33 por ciento.

REGIÓN APURÍMAC: EJECUCIÓN PRESUPUESTAL DE INGRESOS Y GASTOS

CATEGORÍA GENÉRICA	2002 DIC	EJECUTADO Ene-dic. 2002	2003 DIC	EJECUTADO Ene-dic.2003	Variación porcentual	
					Dic. 2003/2002	Ene-dic. 2003/2002
GASTO CORRIENTE	12705	134563	17475	172766	37,5	28,4
PERS. Y OBLIGACIONES SOCIALES	11058	119563	13258	130027	19,9	8,8
OBLIGACIONES PREVISIONALES	419	4188	2182	22203	420,3	430,2
BIENES Y SERVICIOS	1180	10651	1920	19992	62,7	87,7
OTROS GASTOS CORRIENTES	47	161	115	544	146,3	238,8
GASTO DE CAPITAL	209	10226	1013	13602	385,7	33,0
INVERSIONES	209	9575	930	12705	346,0	32,7
OTROS GASTOS DE CAPITAL	0	651	83	897	0,0	37,7
TOTAL	12913	144788	18488	186368	43,2	28,7

IV. MONEDA Y CRÉDITO

1. Liquidez del sistema financiero

Al finalizar diciembre, el saldo de los depósitos en el sistema financiero ascendió a S/. 59 262 miles, en términos reales 0,4 por ciento menor al registrado en similar mes del 2002, debido a la disminución de los ahorros en el sistema bancario (-8,7 por ciento), mientras que en el no bancario aumentaron las captaciones 13,1 por ciento.

A pesar de los esfuerzos por incrementar sus captaciones con relación a las del mes anterior, los bancos de Crédito y del Trabajo no pudieron superar sus captaciones de diciembre del 2002, habiéndose contraído éstas 8,3 y 14,1 por ciento, respectivamente. Por el contrario, en el sistema no bancario el incremento se debió al mayor

dinamismo de las empresas, principalmente, CMAC Arequipa y CRAC Quillabamba, cuyas captaciones aumentaron 58,9 y 20,9 por ciento, respectivamente.

La liquidez en moneda nacional creció (en términos reales) 11,9 por ciento respecto a la de diciembre del 2002, mientras que en moneda extranjera se contrajo 10,8 por ciento. Asimismo, la participación del sistema bancario en la liquidez total disminuyó al pasar de 62,1 por ciento en diciembre del año anterior a 57,0 por ciento en diciembre del 2003, mientras que el sistema no bancario ganó mayor presencia en el mercado regional.

REGIÓN APURÍMAC: DEPÓSITOS EN EL SISTEMA FINANCIERO
(Saldo en miles de S/.)

ENTIDADES FINANCIERAS	APURÍMAC			VARIACIÓN % REAL	
	Dic.2002	Nov.2003	Dic.2003	Dic2003/ dic2002	Dic2003/ nov2003
I. SISTEMA BANCARIO	36 087	28 707	33 775	-8,7	17,0
Nación	0	0	0	0	0
BANCA MÚLTIPLE	36 087	28 707	33 775	-8,7	17,0
Crédito	33 581	27 032	31 570	-8,3	16,1
Del Trabajo	2 506	1 675	2 205	-14,1	30,9
II.SISTEMA NO BANCARIO	21 991	30 298	25 487	13,1	-16,4
Caja Municipal Arequipa	1 060	7 125	1 725	58,9	-75,9
Caja Municipal Cusco	15 987	17 055	17 634	7,6	2,8
CRAC Quillabamba	4 944	6 117	6 128	20,9	-0,4
TOTAL SISTEMA FINANCIERO	58 078	59 005	59 262	-0,4	-0,1
TOTAL M/N	26 493	29 100	30 386	11,9	3,8
TOTAL M/E	31 585	29 905	28 876	-10,8	-4,0

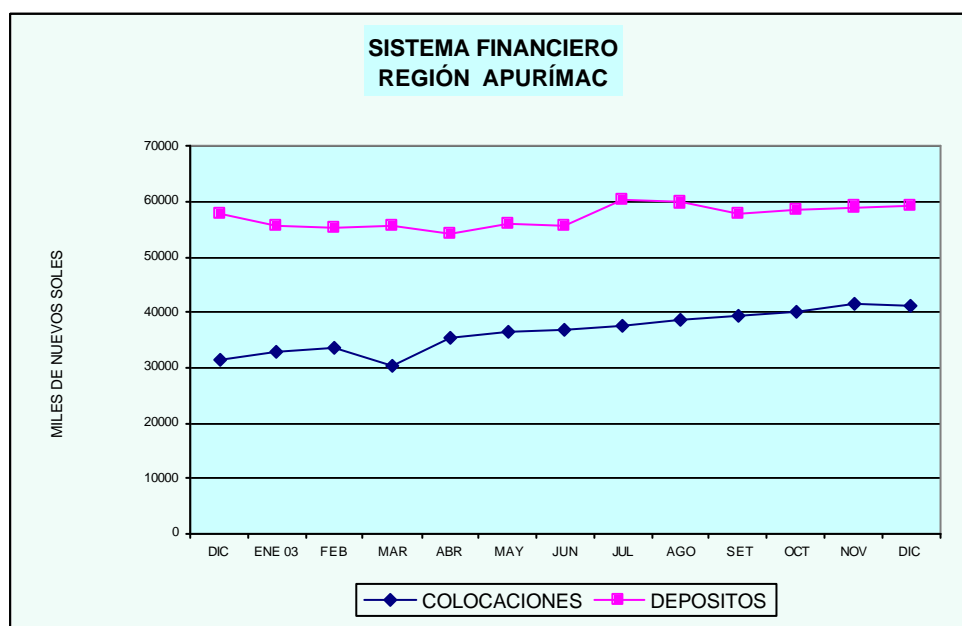

2. Crédito al sector privado

Al finalizar diciembre, el saldo de las colocaciones ascendió a S/. 41 467 miles, menor en 0,9 por ciento (en términos reales) respecto al del mes anterior, explicado por la disminución de las operaciones del sistema bancario (-10,3 por ciento). Destacando la disminución de las colocaciones otorgadas por el Banco de Crédito (-17,7 por ciento).

Sin embargo, el saldo de los créditos colocados a fines de diciembre y comparado con diciembre del año anterior aumentó 28,4 por ciento, debido al mayor dinamismo del sistema no bancario (35,6 por ciento). En esta plaza existe un mayor crecimiento de los créditos otorgados en moneda extranjera (43,2 por ciento).

APURIMAC: COLOCACIONES EN EL SISTEMA FINANCIERO (Saldo en miles de S/.)

ENTIDADES FINANCIERAS	APURIMAC			VARIACIÓN % REAL	
	Dic. 2002	Nov. 2003	Dic. 2003	Dic 2003/ Dic 2002	Dic 2003/ Nov 2003
I. SISTEMA BANCARIO	4 437	4 240	3 823	-15,9	-10,3
Nación	0	0	0	0,0	0,0
BANCA MÚLTIPLE	4 437	4 240	3 823	-15,9	-10,3
Crédito	2 510	2 204	1 825	-29,0	-17,7
Del Trabajo	1 927	2 036	1 998	1,2	-2,4
II.SISTEMA NO BANCARIO	27 079	37 376	37 643	35,6	0,1
Caja Municipal Arequipa	5 595	8 176	7 293	27,2	-11,3
Caja Municipal Cusco	19 430	26 924	27 954	40,4	3,2
CRAC Quillabamba	2 054	2 275	2 396	13,8	4,7
TOTAL SIST. FINANCIERO	31 516	41 616	41 467	28,4	-0,9
TOTAL M/N	23 173	28 983	29 226	23,1	0,3
TOTAL M/E	8 343	12 633	12 241	43,2	-3,7

En la Región Apurímac, en diciembre el coeficiente de cartera pesada de los créditos otorgados por el sistema financiero fue de 6,2 por ciento, que implica una caída respecto al del mes anterior en 0,70 puntos porcentuales. En el último año, este

coeficiente ha disminuido 1,4 puntos porcentuales, debido principalmente a la mejora de las cuentas morosas del sistema bancario. Por el contrario, en el sistema no bancario se ha incrementado la morosidad.

REGIÓN APURIMAC: COEFICIENTES DE CARTERA PESADA DEL SISTEMA FINANCIERO (En porcentajes)

	Dic-2002	Nov. 2003	Dic. 2003
Banca múltiple	74,82	64,09	34,06
Banca corporativa	74,82	64,09	71,35
Banca de consumo	0,00	0,00	0,00
Sistema no bancario	1,88	3,90	3,70
Caja Municipal Arequipa	0	3,08	3,54
Caja Municipal Cusco	1,57	3,47	3,00
Caja Rural	9,93	11,98	12,36
SISTEMA FINANCIERO	7,57	6,90	6,20

CUADRO 01

APURIMAC: INDICE DE PRECIOS AL CONSUMIDOR

(Año base 1994)

	Indice I.P.C.	Inflación IPC			Inflación por Grandes Grupos de Consumo							
		Mensual	Acumulada	Anualizada	Alimentos y Bebidas	Vestido y Calzado	Alq. Viv. Comb.-Elect.	Muebles y Enseres	Cuidados y Cons. de Salud	Transp. y Comunic.	Esparcim. Serv. Enseñ.	Otros Bienes y Ss.
2002												
Dic.	160,91	0,11	-3,52	-3,52	0,12	0,14	0,00	0,00	0,10	0,96	0,00	0,00
2003												
Ene.	162,15	0,77	0,77	-2,75	1,45	0,00	-0,08	0,00	-0,02	-0,82	0,11	0,00
Feb.	163,76	0,99	1,77	-0,66	1,67	0,02	0,29	0,00	0,00	0,51	0,16	0,00
Mar.	164,80	0,64	2,42	0,72	0,93	0,00	0,00	0,32	0,00	1,79	0,67	0,19
Abr.	164,45	-0,21	2,20	1,43	-0,80	2,57	-0,10	-0,35	1,13	0,58	0,08	0,31
May.	164,33	-0,07	2,13	2,16	-0,43	0,20	0,22	0,78	0,00	0,44	0,17	0,94
Jun.	163,73	-0,37	1,75	2,62	-0,76	0,00	0,04	0,00	0,00	-0,31	0,00	0,81
Jul.	163,08	-0,39	1,35	3,07	-0,67	-0,32	-0,05	-0,04	-0,14	0,11	0,00	0,11
Ago.	164,17	0,67	2,02	3,90	1,18	0,00	0,11	0,00	-0,01	0,13	0,00	0,00
Set.	164,88	0,44	2,47	2,93	0,79	0,00	0,00	0,00	0,00	0,00	0,00	0,00
Oct.	164,48	-0,25	2,22	2,34	-0,54	0,00	0,39	0,00	0,15	0,02	0,00	-0,11
Nov.	164,62	0,09	2,31	2,41	0,19	0,00	-0,03	0,00	-0,27	-0,20	0,00	-0,10
Dic.	164,66	0,02	2,33	2,33	0,14	0,00	-0,55	0,00	0,00	1,10	0,00	0,00

Fuente: INEI-Abancay

CUADRO 02

TIPO DE CAMBIO PROMEDIO DEL PERIODO (Nuevos Soles por U.S. dólar) 1/

Average Exchange Rate (Nuevos Soles per dollar)

	Promedio del período <i>Period Average</i>									Fin de período <i>End of Period</i>								
	Interbancario <i>Interbanking Rate</i>			Bancario <i>Banking Rate</i>			Informal <i>Informal Rate</i>			Interbancario <i>Interbanking Rate</i>			Bancario <i>Banking Rate</i>			Informal <i>Informal Rate</i>		
	Compra <i>Bid</i>	Venta <i>Ask</i>	Promedio <i>Average</i>	Compra <i>Bid</i>	Venta <i>Ask</i>	Promedio <i>Average</i>	Compra <i>Bid</i>	Venta <i>Ask</i>	Promedio <i>Average</i>	Compra <i>Bid</i>	Venta <i>Ask</i>	Promedio <i>Average</i>	Compra <i>Bid</i>	Venta <i>Ask</i>	Promedio <i>Average</i>	Compra <i>Bid</i>	Venta <i>Ask</i>	Promedio <i>Average</i>
2001	3,506	3,508	3,507	3,505	3,508	3,507	3,503	3,505	3,504	3,443	3,444	3,444	3,441	3,446	3,444	3,445	3,448	3,447
Dic.	3,435	3,436	3,435	3,434	3,437	3,435	3,435	3,438	3,436	3,443	3,444	3,444	3,441	3,446	3,444	3,445	3,448	3,447
2002	3,516	3,517	3,517	3,515	3,518	3,517	3,513	3,517	3,515	3,512	3,514	3,513	3,513	3,515	3,514	3,524	3,527	3,525
Ene.	3,460	3,461	3,461	3,458	3,461	3,460	3,457	3,460	3,458	3,477	3,479	3,478	3,476	3,478	3,477	3,470	3,474	3,472
Feb.	3,476	3,478	3,477	3,476	3,478	3,477	3,471	3,475	3,473	3,469	3,470	3,470	3,469	3,471	3,470	3,466	3,470	3,468
Mar.	3,455	3,456	3,456	3,455	3,457	3,456	3,453	3,456	3,455	3,445	3,446	3,445	3,445	3,446	3,446	3,445	3,448	3,446
Abr.	3,438	3,439	3,438	3,438	3,440	3,439	3,439	3,442	3,440	3,434	3,434	3,434	3,433	3,435	3,434	3,432	3,434	3,433
May.	3,451	3,452	3,452	3,450	3,453	3,451	3,447	3,450	3,449	3,460	3,461	3,460	3,459	3,462	3,461	3,454	3,457	3,456
Jun.	3,481	3,482	3,481	3,479	3,482	3,481	3,475	3,479	3,477	3,509	3,510	3,509	3,509	3,511	3,510	3,501	3,507	3,504
Jul.	3,533	3,535	3,534	3,531	3,535	3,533	3,532	3,535	3,533	3,551	3,555	3,553	3,548	3,550	3,549	3,539	3,542	3,541
Ago.	3,570	3,572	3,571	3,569	3,571	3,570	3,564	3,570	3,568	3,612	3,615	3,613	3,548	3,615	3,613	3,606	3,609	3,608
Set.	3,619	3,621	3,620	3,618	3,620	3,619	3,612	3,615	3,613	3,642	3,646	3,644	3,643	3,644	3,644	3,635	3,638	3,636
Oct.	3,614	3,615	3,614	3,614	3,616	3,615	3,611	3,614	3,612	3,600	3,602	3,601	3,600	3,602	3,601	3,596	3,599	3,598
Nov.	3,582	3,583	3,583	3,582	3,584	3,583	3,582	3,585	3,584	3,504	3,507	3,506	3,506	3,510	3,508	3,522	3,527	3,524
Dic.	3,513	3,515	3,514	3,513	3,515	3,514	3,518	3,522	3,520	3,512	3,514	3,513	3,513	3,515	3,514	3,524	3,527	3,525
2003																		
Ene.	3,493	3,494	3,493	3,493	3,495	3,494	3,493	3,497	3,495	3,477	3,484	3,481	3,483	3,484	3,484	3,476	3,486	3,481
Feb.	3,484	3,484	3,484	3,483	3,485	3,484	3,478	3,481	3,480	3,479	3,480	3,480	3,478	3,481	3,480	3,475	3,478	3,477
Mar.	3,479	3,480	3,479	3,478	3,480	3,479	3,476	3,479	3,477	3,473	3,474	3,474	3,472	3,475	3,474	3,470	3,473	3,472
Abril	3,464	3,465	3,464	3,464	3,465	3,465	3,463	3,466	3,464	3,461	3,462	3,461	3,461	3,463	3,462	3,460	3,463	3,461
May.	3,481	3,482	3,482	3,480	3,482	3,481	3,476	3,479	3,478	3,495	3,496	3,495	3,494	3,496	3,495	3,489	3,492	3,491
Jun.	3,478	3,479	3,479	3,478	3,480	3,479	3,475	3,478	3,477	3,470	3,470	3,470	3,469	3,472	3,471	3,466	3,469	3,467
Jul.	3,471	3,471	3,471	3,471	3,472	3,471	3,469	3,472	3,471	3,472	3,473	3,473	3,472	3,473	3,473	3,471	3,474	3,473
Ago.	3,480	3,481	3,480	3,480	3,481	3,480	3,476	3,479	3,478	3,480	3,480	3,480	3,479	3,481	3,480	3,476	3,479	3,478
Set	3,481	3,481	3,481	3,480	3,482	3,481	3,476	3,479	3,477	3,483	3,483	3,483	3,482	3,483	3,483	3,477	3,480	3,478
oct	3,478	3,478	3,478	3,478	3,479	3,478	3,473	3,475	3,474	3,472	3,472	3,472	3,472	3,473	3,473	3,466	3,469	3,467
nov	3,477	3,478	3,478	3,477	3,478	3,478	3,471	3,474	3,473	3,480	3,480	3,480	3,479	3,481	3,480	3,474	3,477	3,476
dic	3,471	3,471	3,471	3,471	3,472	3,471	3,472	3,475	3,474	3,463	3,463	3,463	3,461	3,464	3,463	3,474	3,477	3,476
Variación %																		
12 meses	-1,2	-1,2	-1,2	-1,2	-1,2	-1,2	-1,3	-1,3	-1,3	-1,4	-1,4	-1,4	-1,5	-1,5	-1,5	-1,4	-1,4	-1,4
acumulada	-1,2	-1,2	-1,2	-1,2	-1,2	-1,2	-1,3	-1,3	-1,3	-1,4	-1,4	-1,4	-1,5	-1,5	-1,5	-1,4	-1,4	-1,4

1/ La información de este cuadro se ha actualizado de la Nota Semanal

2/ Los datos corresponden a los promedios del mes a la fecha indicada.

Fuente : BCR, SBS y Reuters

REGIÓN APURÍMAC: PRODUCCIÓN AGROPECUARIA

	2002	TOTAL 2 002	2003												Variación %	
	Dic.		Enc.	Feb.	Mar.	Abr.	May.	Jun.	Jul.	Ago.	Set.	Oct.	Nov.	Dic.	Dic.03/Dic.02	Ene-Dic. 03/02
1. AGROPECUARIA 1/	5 257	161 008	6 557	6 368	11 335	18 590	54 680	43 299	13 343	6 658	4 759	5 290	4 426	4 647	-11,6	11,8
1.1 AGRÍCOLA 1/	885	108 722	2 155	2 666	7 297	14 875	51 277	39 326	9 504	3 247	943	1 366	1 400	1 246	40,8	24,4
1.2 PECUARIA 1/	4 372	52 286	4 402	3 702	4 038	3 715	3 403	3 973	3 839	3 411	3 816	3 924	3 026	3 401	-22,2	-14,6
1. AGRÍCOLA (t)	3 405	252 717	7 167	9 270	19 986	34 855	113 864	86 807	22 801	9 612	4 528	5 870	5 853	5 001	46,9	28,8
Avena grano	0	240	0	0	3	8	26	87	52	5	0	0	0	0	--	-24,4
Cebada	0	10 060	0	0	0	188	748	4 157	1 271	239	0	0	0	0	--	-34,4
Maíz amarillo duro	0	1 240	0	0	360	275	726	242	91	23	0	0	0	0	--	38,4
Maíz amiláceo	0	26 691	0	0	141	3 064	12 374	9 157	1 197	8	0	0	0	0	--	-2,8
Quinua	0	659	0	0	0	55	240	295	14	0	0	0	0	0	--	-8,3
Trigo	0	8 394	0	0	20	215	252	3 458	2 499	681	0	0	0	0	--	-15,1
Kiwicha	0	87	0	0	1	14	39	17	14	1	0	0	0	0	--	-1,7
Maswa	0	4 128	0	0	0	162	2 139	1 947	206	150	0	0	0	0	--	11,5
Oca	0	4 875	0	0	75	549	2 513	2 134	223	25	0	0	0	0	--	13,2
Olluco	10	7 696	0	12	101	1 500	4 473	5 274	485	7	0	0	0	0	-100,0	54,0
Papa	980	127 934	1 704	2 755	12 497	21 481	79 902	50 410	9 740	3 369	505	1 502	1 328	1 527	55,8	46,0
Yuca	7	191	0	30	10	60	0	0	60	1	2	13	4	27	310,8	7,5
Arveja grano seco	0	1 166	75	40	50	85	213	245	97	26	0	0	0	0	--	-28,8
Frijol	9	3 951	0	0	164	585	2 102	1 716	441	61	0	5	0	0	-100,0	28,4
Haba grano seco	10	2 139	0	0	47	219	1 024	1 295	482	221	3	24	3	0	-100,0	55,2
Tarwi	0	534	0	0	0	10	40	115	15	58	34	24	33	10	--	-36,5
Arveja grano verde	25	1 300	326	167	95	163	216	95	141	54	2	7	52	15	-40,8	2,5
Haba grano verde	14	2 336	87	78	100	211	256	479	454	82	8	5	9	25	72,8	-23,2
Ajo	13	187	13	13	15	38	33	49	72	48	24	4	0	3	-79,2	66,5
Cebolla	23	707	8	27	36	66	183	134	140	71	4	36	12	10	-58,1	2,7
Maíz Choclo	19	2 330	679	429	657	293	263	79	13	0	0	10	243	60	210,8	17,0
Tomate	55	974	16	417	153	77	43	103	148	19	17	5,00	20	8	-85,8	5,2
Zanahoria	11	381	15	53	46	103	146	60	88	55	18	36,00	6	27	148,5	71,3
Zapallo	40	1 398	16	108	128	283	274	112	124	83	0	33,00	21	41	2,7	-12,5
Plátano	4	150	18	30	38	44	28	19	8	2	3	0,00	2	0	-100,0	27,7
Papayo	3	366	31	69	83	83	67	94	16	1	3	0,00	4	0	-100,0	23,0
Tuna	0	5 681	1 253	1 432	1 280	816	169	105	13	0	0	0,00	0	0	--	-10,8
Caña para alcohol	0	974	566	644	660	607	613	596	648	520	20	216,00	163	0	--	439,3
Alfalfa	2 073	29 744	1 901	2 068	2 285	2 465	3 318	3 150	3 454	3 436	3 858	3 803	3 942	3 249	56,7	24,2
Chirimoya	0	816	0	0	0	125	219	226	49	13	3	0	0	0	--	-22,2
Limón	6	182	37	46	43	34	22	16	8	5	10	0	0	0	-100,0	21,6
Manzano	0	626	95	182	198	75	11	0	0	0	0	0	0	0	--	-10,4
Naranja	0	240	85	71	74	53	17	18	12	1	1	2	0	0	--	39,2
Palto	4	358	65	45	116	91	77	39	7	9	5	2	5	0	-100,0	29,1
Anís	0	325	0	0	15	49	90	56	25	28	0	0	0	0	--	-19,2
Avena forrajera	41	2 137	68	336	220	414	631	519	230	165	0	23	0	0	-100,0	21,9
Cebada forrajera	57	1 520	109	218	278	294	379	310	266	146	10	120	6	0	-100,0	40,6

Fuente: Ministerio de Agricultura - Región Agraria Apurímac - Dirección de Información Agraria

1/: Valor en Miles de Nuevos Soles de 1994.

2/: Toneladas.

CUADRO 04

REGIÓN APURÍMAC: SIEMBRAS POR CAMPAÑA (ha)

CULTIVOS	Camp.02-03	2003					Variación %	
	Ago.02-Dic.02	Ago.	Set.	Oct.	Nov.	Dic.	Dic.03/Dic.02	Ene-Dic. 03/02
Total	64 213	736	5 012	17 485	17 374	8 468,0	-51,3	-23,4
Avena grano	151	0	0	11	10	24,0	-71,3	-50,8
Cebada	3 407	0	0	539	851	918,5	-64,0	-13,0
Maíz amarillo duro	1 168	0	3	31	148	480,0	-5,0	-40,6
Maíz amiláceo	25 285	330	3 467	9 639	5 271	2 478,0	-43,9	-17,1
Quinua	564	10	75	233	165	90,5	30,2	0,5
Trigo	3 496	0	0	17	577	1 473,0	-40,2	-42,4
Kiwicha	107	0	3	44	17	8,5	-54,7	-27,4
Maswa	918	18	91	283	283	10,3	-92,0	-25,6
Oca	1 076	17	150	342	316	13,0	-90,9	-23,0
Olluco	2 021	41	272	706	665	107,5	-73,8	-9,9
Papa	15 959	146	575	3 909	7 645	1 276,0	-65,8	-12,7
Yuca	41	2	9	10	8	5,0	-44,4	-21,4
Arveja grano seco	597	20	46	162	201	140,6	-2,9	25,7
Frijol	3 356	24	40	319	325	926,5	-45,0	-49,0
Haba grano seco	3 142	57	125	892	624	303,5	-45,3	-28,5
Tarwi	361	9	11	130	120	50,0	-19,3	-11,4
Arveja grano verde	430	11	22	22	22	27,5	-53,6	-62,0
Haba grano verde	474	5	47	29	7	25,5	-63,0	-62,6
Ajo	25	2	3	2	7	0,0	-100,0	54,1
Cebolla	58	0	6	8	6	2,0	-87,7	5,3
Maíz Choclo	381	20	18	39	3	1,0	-93,3	-69,1
Tomate	94	0	6	24	17	20,3	170,0	-3,8
Zanahoria	49	0	7	8	7	1,9	-83,1	1,4
Zapallo	130	9	10	21	16	10,5	-46,8	-41,2
Plátano	1	0	0	1	0	1,0	0,0	-5,8
Papayo	4	0	0	0	0	0,0	-100,0	-71,7
Tuna	176	0	0	0	0	0,0	-100,0	-73,4
Caña para alcohol	0	0	1	2	0	18,0	-,-	1 110,0
Alfalfa	28	0	0	1	1	0,0	-100,0	414,9
Chirimoya	8	0	0	0	0	0,0	-100,0	-100,0
Limón	5	0	0	0	0	0,0	-100,0	-75,4
Manzano	15	4	0	1	0	5,0	240,1	-16,4
Naranja	0	0	0	0	0	0,5	-,-	-,-
Palto	12	1	0	17	0	0,0	-100,0	90,3
Anís	380	0	0	0	0	0,0	-,-	-100,0
Avena forrajera	152	11	17	32	51	39,0	-21,2	26,7
Cebada forrajera	145	0	11	15	13	11,0	-45,7	-38,0

Fuente: Ministerio de Agricultura - Región Agraria Apurímac - Dirección de Información Agraria

CUADRO 05

REGIÓN APURÍMAC: AVANCE DE LA ACTIVIDAD AGRÍCOLA

CULTIVOS	Siembras	2002				Siembras	2003			
	Campaña 02-03	Enero-Diciembre				Campaña 03-04	Enero-Diciembre			
	Ago.02-Dic.02 ha	Perdidas ha	Cosechas ha	Produc. t	Rendimiento t/ha	Ago.03-Dic.03 ha	Perdidas ha	Cosechas ha	Produc. t	Rendimiento t/ha
Total	64 213	2 229	69 539	252 717	3,63418	49 075	1 203	73 598	325 614	4,42425
Avena grano	151	0	206	240	1,16359	45	1	179	181	1,01557
Cebada	3 407	148	7 959	10 060	1,26400	2 309	5	6 251	6 603	1,05632
Maíz amarillo duro	1 168	0	946	1 240	1,31099	662	0	1 285	1 717	1,33588
Maíz amiláceo	25 285	1 360	24 439	26 691	1,09216	21 184	520	25 341	25 940	1,02363
Quinua	564	4	702	659	0,93991	573	9	665	605	0,91032
Trigo	3 496	114	7 321	8 394	1,14654	2 067	7	6 835	7 125	1,04247
Kiwicha	107	0	107	87	0,81449	72	1	112	86	0,76852
Maswa	918	7	903	4 128	4,57121	684	5	918	4 603	5,01458
Oca	1 076	14	1 031	4 875	4,73071	838	7	1 076	5 519	5,12928
Olluco	2 021	16	1 705	7 696	4,51402	1 792	35	2 055	11 852	5,76801
Papa	15 959	371	12 385	127 934	10,33016	13 551	305	16 536	186 719	11,29169
Yuca	41	0	31	191	6,17419	34	0	41	206	5,04957
Arveja grano seco	597	27	1 159	1 166	1,00608	569	0	809	830	1,02640
Frijol	3 356	0	4 285	3 951	0,92209	1 635	5	4 799	5 074	1,05714
Haba grano seco	3 142	107	2 046	2 139	1,04528	2 002	58	3 389	3 320	0,97950
Tarwi	361	5	698	534	0,76569	320	0	379	339	0,89633
Arveja grano verde	430	0	289	1 300	4,49186	103	0	508	1 332	2,62526
Haba grano verde	474	2	536	2 336	4,35705	114	0	547	1 793	3,27799
Ajo	25	0	28	187	6,67179	14	1	58	311	5,34077
Cebolla	58	0	87	707	8,15182	22	0	109	726	6,67098
Maíz Choclo	381	0	222	2 330	10,52099	80	0	532	2 726	5,12739
Tomate	94	0	142	974	6,87139	67	0	119	1 025	8,63116
Zanahoria	49	0	36	381	10,51325	24	0	89	653	7,34229
Zapallo	130	0	156	1 398	8,95833	66	1	156	1 223	7,86399
Plátano (31 ha) 1/	1	1	5	150	29,95000	2	1	0	191	764,60000
Papayo (36 ha) 1/	4	0	22	366	16,63636	0	1	0	450	#####
Tuna (1006 ha) 1/	176	0	244	5 681	23,28279	0	11	5	5 067	#####
Caña para alcohol (1	0	0	75	974	12,98667	21	0	14	5 252	389,07333
Alfalfa (345 ha) 1/	28	4	900	29 744	33,06726	2	216	0	36 929	0,00000
Chirimoya (99ha) 1/	8	0	3	816	296,80000	0	0	0	635	0,00000
Limón (29 ha) 1/	5	0	14	182	13,21091	0	0	0	221	0,00000
Manzano (64 ha) 1/	15	0	26	626	23,82857	10	0	0	560	0,00000
Naranja (47 ha) 1/	0	0	9	240	26,66667	1	1	0	334	0,00000
Palto (83 ha) 1/	12	0	18	358	20,45714	18	2	0	462	0,00000
Anís	380	50	435	325	0,74713	0	16	364	263	0,72115
Avena forrajera	152	0	217	2 137	9,84677	149	0	228	2 605	11,44927
Cebada forrajera	145	0	155	1 520	9,79066	50	0	203	2 136	10,51105

Fuente: Ministerio de Agricultura - Dirección de Información Agraria Apurímac

1/: Superficie en producción.

CUADRO 06

REGIÓN APURÍMAC: PRODUCCIÓN PECUARIA

	2002	TOTAL	2003												Variación %	
	Dic.	2 002	Ene.	Feb.	Mar.	Abr.	May.	Jun.	Jul.	Ago.	Set.	Oct.	Nov.	Dic.	Dic.03/Dic.02	Ene-Dic.03/02
2. PECUARIA (t)	2 366	31 588	1 807	1 618	1 735	1 664	1 617	1 809	1 776	1 884	2 018	2 059	1 469	1 910	-19,3	-32,4
2.1 CARNE	1 098	11 665	841	814	866	828	891	1 103	1 069	858	982	1 006	801	862	-21,5	-6,4
Aves	67	833	72	66	79	78	78	78	80	72	76	70	65	62	-7,0	5,3
Vacunos	459	4 525	311	271	271	326	296	365	333	364	406	404	318	346	-24,7	-11,4
Ovinos	118	1 322	121	112	147	99	97	133	115	104	109	97	29	75	-36,3	-6,3
Porcinos	324	3 192	238	293	257	250	275	348	355	220	264	319	290	251	-22,4	5,3
Caprinos	40	430	30	30	39	43	40	38	37	29	40	40	33	23	-41,3	-1,9
Alpacas	74	1 086	52	26	52	12	80	111	96	34	60	62	52	73	-1,9	-34,5
Llamas	12	188	9	7	12	12	16	22	45	25	19	4	4	22	76,5	5,0
Cuyes	4	86	8	8	8	8	9	9	9	9	9	9	9	9	128,3	20,2
Conejos	0	4	0	0	0	0	0	0	0	0	0	0	0	1	50,0	-14,8
2.2 HUEVOS	6	103	7	7	8	9	9	9	9	9	9	9	7	6	9,2	-6,4
2.3 LECHE	1 245	18 934	670	672	712	702	698	697	698	1 017	1 026	1 043	661	1 038	-16,6	-49,1
2.4 LANAS Y FIBRAS	17	886	290	126	148	126	19	0	0	0	0	0	0	4	-87,6	-19,5
Lana de oveja	16	753	265	101	118	121	15	0	0	0	0	0	0	2	-87,6	-17,5
Fibra de alpaca	0	82	12	13	30	5	5	0	0	0	0	0	0	1	-,-	-19,8
Fibra de llama	0	50	13	11	1	0	0	0	0	0	0	0	0	1	39,6	-47,7

Fuente: Ministerio de Agricultura - Región Agraria Apurímac - Dirección de Información Agraria

CUADRO 07

REGIÓN APURÍMAC: BENEFICIO DE GANADO

(Unidades y toneladas)

	2002	2 002	2003												Variación %	
	Dic.	2 002	Ene.	Feb.	Mar.	Abr.	May.	Jun.	Jul.	Ago.	Set.	Oct.	Nov.	Dic.	Dic.03/Dic.02	Ene-Dic
TOTAL																
Nº de cabezas	2 276	39 394	1 763	2 207	2 232	1 499	4 196	3 286	3 933	4 356	4 833	5 255	5 047	6 782	197,98	15,22
Toneladas	184,79	2 528,97	136,95	138,04	156,76	114,87	279,30	269,31	300,06	308,27	310,62	336,87	299,14	328,79	77,92	17,79
VACUNOS																
Nº de cabezas	1 387	18 789	1 043	943	1 113	836	1 858	1 854	2 161	2 094	2 093	2 114	1 858	1 915	38,07	5,82
Toneladas	158,09	2 046,50	115,43	103,39	123,87	94,41	214,24	224,82	248,04	239,49	248,00	250,65	207,40	203,31	28,60	11,07
OVINOS																
Nº de cabezas	302	10 611	245	224	283	243	411	541	743	1 043	1 217	1 040	1 002	1 984	556,95	-15,41
Toneladas	3,50	136,42	2,82	2,58	3,29	3,00	4,91	6,43	8,49	13,36	13,57	11,78	10,13	20,89	496,40	-25,77
CAPRINOS																
Nº de cabezas	187	2 287	125	115	149	96	198	244	269	585	814	771	902	1 176	528,88	138,04
Toneladas	2,66	31,19	1,58	1,43	1,83	1,22	2,85	3,13	3,42	8,47	10,16	9,40	9,90	12,47	368,77	111,16
PORCINOS																
Nº de cabezas	400	6 100	350	315	385	324	529	647	760	634	709	1 330	1 285	1 707	326,75	47,13
Toneladas	20,54	298,64	17,11	15,39	20,22	16,25	27,30	34,93	40,10	46,95	38,90	65,04	71,71	92,12	348,47	62,74
ALPACAS																
Nº de cabezas	0	1 607	0	610	302	0	1 200	0	0	0	0	0	0	0	-,-	31,43
Toneladas	0,00	16,23	0,00	15,25	7,55	0,00	30,00	0,00	0,00	0,00	0,00	0,00	0,00	0,00	-,-	225,34

Fuente: Ministerio de Agricultura - Región Agraria Apurímac - Dirección de Información Agraria

CUADRO 08

REGIÓN APURÍMAC: PRECIOS EN CHACRA DE PRODUCTOS AGROPECUARIOS (SOLES x KILO)

	2002	2003											
	Dic.	Ene.	Feb.	Mar.	Abr.	May.	Jun.	Jul.	Ago.	Set.	Oct.	Nov.	Dic.
Avena grano	s.i	s.i.	s.i.	0,75	0,70	0,77	0,84	0,73	0,87	s.i.	s.i.	s.i.	s.i.
Cebada	s.i	s.i.	s.i.	s.i.	0,50	0,35	0,34	0,36	0,38	s.i.	s.i.	s.i.	s.i.
Maíz amarillo duro	s.i	s.i.	s.i.	s.i.	0,65	0,55	0,54	0,63	0,60	s.i.	s.i.	s.i.	s.i.
Maíz amiláceo	s.i	s.i.	s.i.	1,09	1,00	0,99	0,95	1,06	0,99	s.i.	s.i.	s.i.	s.i.
Quinua	s.i	s.i.	s.i.	s.i.	1,19	1,26	1,18	1,20	s.i.	s.i.	s.i.	s.i.	s.i.
Trigo	s.i	s.i.	s.i.	0,50	0,53	0,70	0,65	0,62	0,60	s.i.	s.i.	s.i.	s.i.
Kiwicha	s.i	s.i.	s.i.	1,48	2,00	1,97	1,77	1,85	1,65	s.i.	s.i.	s.i.	s.i.
Maswa	s.i	s.i.	s.i.	s.i.	0,30	0,28	0,27	0,31	0,30	s.i.	s.i.	s.i.	s.i.
Oca	s.i	s.i.	s.i.	s.i.	0,36	0,33	0,30	0,33	0,35	s.i.	s.i.	s.i.	s.i.
Olluco	0,25	s.i.	s.i.	0,33	0,35	0,38	0,35	0,35	0,30	s.i.	s.i.	s.i.	s.i.
Papa	0,26	0,38	0,37	0,39	0,35	0,34	0,30	0,38	0,39	0,56	0,58	0,53	0,55
Yuca	0,82	s.i.	s.i.	s.i.	s.i.	s.i.	s.i.	s.i.	0,82	0,81	0,80	0,79	0,79
Arveja grano seco	s.i	s.i.	s.i.	s.i.	0,90	1,06	1,05	1,10	1,04	s.i.	s.i.	s.i.	s.i.
Frijol	1,50	s.i.	s.i.	1,25	1,36	1,72	1,51	1,43	1,30	s,i,	s,i,	s,i,	s,i,
Haba grano seco	1,01	s.i.	s.i.	1,31	1,19	0,98	1,02	1,03	0,97	1,30	1,00	s.i.	s.i.
Tarwi	s.i	s.i.	s.i.	s.i.	s.i.	1,51	1,32	1,32	1,36	0,98	1,07	1,07	0,99
Arveja grano verde	0,77	0,63	0,50	0,51	0,53	0,55	0,55	0,56	0,60	s.i.	0,56	0,51	0,49
Haba grano verde	0,44	0,45	0,42	0,42	0,40	0,37	0,39	0,41	0,42	0,42	0,41	0,45	0,32
Ajo	2,15	1,20	1,25	1,21	1,90	1,91	1,84	1,75	2,07	1,64	1,42	s.i.	1,41
Cebolla	0,80	0,68	0,60	0,78	0,70	0,58	0,66	0,59	0,57	0,80	0,59	0,63	0,62
Maíz choclo	s.i	0,88	0,84	0,70	0,66	0,70	s.i.	0,50	0,65	s.i.	s.i.	0,90	0,86
Tomate	0,59	0,71	0,68	0,59	0,62	0,60	0,69	0,53	0,50	0,70	s.i.	s.i.	0,54
Zanahoria	0,23	0,30	0,39	0,38	0,31	0,36	0,32	0,40	0,43	0,50	0,44	0,30	0,43
Zapallo	0,35	0,37	0,35	0,34	0,29	0,27	0,28	0,29	0,32	s.i.	0,30	0,30	0,32
Plátano	s.i	0,70	0,72	0,72	0,72	0,73	0,78	0,60	0,62	0,60	s.i.	0,62	s.i.
Papaya	s.i	0,74	0,72	0,74	0,74	0,74	0,73	0,65	0,50	0,50	s.i.	0,50	s.i.
Tuna	s.i	0,74	0,71	0,64	0,61	0,60	0,57	0,51	s.i.	s.i.	s.i.	s.i.	s.i.
Caña para alcohol	s.i	0,22	0,23	0,25	0,23	0,23	0,23	0,22	0,24	0,10	0,23	0,10	s.i.
Alfalfa	0,23	0,24	0,22	0,20	0,21	0,21	0,21	0,23	0,24	0,22	0,25	0,21	0,31
Chirimoya	s.i	s.i.	s.i.	s.i.	s.i.	0,88	0,96	0,96	1,11	1,10	s.i.	s.i.	s.i.
Limón	0,82	0,70	0,64	0,68	0,69	0,67	0,71	0,71	0,65	0,61	s.i.	s.i.	s.i.
Manzana	s.i	1,16	1,09	1,14	1,09	1,44	s.i.	s.i.	s.i.	s.i.	s.i.	s.i.	s.i.
Naranja	s.i	0,78	0,76	0,73	0,63	0,75	0,70	0,72	0,82	0,84	0,86	s.i.	s.i.
Palta	1,20	0,70	0,63	0,68	0,83	0,72	0,77	0,80	0,80	0,82	0,81	0,82	s.i.
Anís	s.i	s.i.	s.i.	5,00	4,80	4,90	5,00	4,80	4,90	s.i.	s.i.	s.i.	s.i.
Avena forrajera	0,25	0,21	0,21	0,20	0,20	0,19	0,19	0,22	0,20	s.i.	0,20	s.i.	s.i.
Cebada forrajera	0,28	0,21	0,22	0,20	0,19	0,19	0,19	0,20	0,18	0,20	0,19	0,19	s.i.
Gallina	s.i.	5,60	s.i.	5,52	s.i.	s.i.	5,48	5,50	5,40	5,50	5,40	5,50	5,60
Ovino	3,50	5,00	5,00	5,00	5,00	5,00	5,00	5,00	3,00	3,00	3,00	3,00	3,00
Porcino	4,00	6,00	6,00	8,00	9,00	9,00	9,00	8,00	2,00	2,00	2,00	4,00	4,00
Vacuno	3,50	4,80	4,80	5,00	5,00	5,00	5,00	5,00	3,20	3,00	3,00	3,00	3,00
Alpaca	3,00	3,50	3,50	3,50	3,50	3,50	3,50	3,50	2,50	2,50	2,50	2,50	2,50
Caprino	3,00	3,00	3,00	3,00	3,00	3,00	3,00	3,00	2,50	2,50	2,50	2,50	2,50
Llama	3,00	3,50	3,50	3,50	3,50	3,50	3,50	3,50	2,50	2,50	2,50	2,50	2,50
Cuy*	8,00	10,00	10,00	10,00	10,00	10,00	8,00	10,00	10,00	10,00	10,00	10,00	10,00
Leche (l)	1,50	1,50	1,50	1,50	1,50	1,50	1,50	1,50	1,20	1,00	1,00	1,00	1,00
Huevo (kg)	3,15	4,00	4,00	3,80	4,50	4,50	4,00	4,50	3,40	3,40	3,50	3,50	3,50
Queso (kg)	8,00	8,00	8,00	13,00	10,00	10,00	12,00	12,00	9,00	9,00	10,00	10,00	8,50
Lana de oveja (lb)	3,00	3,00	3,00	3,00	2,00	2,00	2,00	2,00	2,00	2,00	2,00	2,00	2,00
Fibra de alpaca (lb)	4,00	4,00	4,00	4,00	2,50	2,50	2,00	2,00	2,00	2,00	2,00	2,00	2,00
Fibra de llama	s.i.	3,10	s.i.	s.i.	s.i.	s.i.	s.i.	s.i.	s.i.	s.i.	s.i.	s.i.	3,1

*: Precio en pie por unidad.

*: Precio en pie por unidad.

CUADRO 09

REGIÓN APURÍMAC. INDICADORES DEL SECTOR PESCA

ESPECIE	2002												Total 2002	2003												Total 2003	Var % Dic.03/Dic.02	Acum. a Dic.		Var % ene.-Dic.03/02
	Ene.	Feb.	Mar.	Abr.	May.	Jun.	Jul.	Ago.	Set.	Oct.	Nov.	Dic.		Ene.	Feb.	Mar.	Abr.	May.	Jun.	Jul.	Ago.	Set.	Oct.	Nov.	Dic.			2002	2003	
TOTAL EXTRACCIÓN	12 560	13 848	14 371	14 479	16 875	14 272	14 037	13 287	13 563	10 732	11 961	12 250	#####	22 021	22566	24 455	12 522	10 098	10556	9300	8969	10103	10433	6227,6	6844,6	154094	-44,1	#####	#####	-5,0
Pejerrey (kg.)	6 806	8 048	8 758	9 439	10 633	9 842	9 870	9 026	8 550	4 840	5 701	5 422	96 933	14 629	14634	17 232	12 162	9 738	10179	8265	7736	8854,8	9216	5108,6	6448,6	124202	18,9	96 933	#####	28,1
Laguna Pacucha	5 896	7 155	7 873	8 439	9 631	8 832	8 766	7 929	7 451	3 763	4 595	4 309	84 637	13 689	13764	16 592	12 162	9 738	10179	0	0	8854,8	9216	5108,6	6448,6	105750	49,7	84 637	#####	24,9
Otras lagunas	910	893	885	1 000	1 002	1 010	1 104	1 097	1 099	1 077	1 106	1 113	12 296	940	870	640	0	0	0	8265	7736	0	0	0	0	18451	-100,0	12 296	18 451	50,1
Trucha (Kg.)	4 884	5 000	5 000	4 500	5 860	4 056	3 730	3 820	4 450	5 000	5 400	5 900	57 600	6 500	7300	6 500	80	70	94	750	980	997	827	820	172	25090	-97,1	57 600	25 090	-56,4
Criaderos 1/	3 367	2 560	4 200	3 300	4 320	2 453	2 300	2 500	3 200	1 500	1 200	1 100	32 000	4 500	3800	5 200	80	70	94	750	980	997	827	820	172	18290	-84,4	32 000	18 290	-42,8
Ríos y lagunas	1 517	2 440	800	1 200	1 540	1 603	1 430	1 320	1 250	3 500	4 200	4 800	25 600	2 000	3500	1 300	0	0	0	0	0	0	0	0	0	6800	-100,0	25 600	6 800	-73,4
Carpa (Kg.)	420	380	320	360	215	184	197	186	208	360	320	350	3 500	350	248	360	240	245	236	240	210	215	280	275	200	3099	-42,9	3 500	3 099	-11,5
Especies Nativas 2/	450	420	293	180	167	190	240	255	355	532	540	578	4 200	542	384	363	40	45	47	45	43	36	110	24	24	1703	-95,8	4 200	1 703	-59,5
TOTAL COMERCIALIZACIÓN	1 112	1 030	911	1 021	1 041	1 242	956	1 310	983	1 099	1 079	1 230	13 014	709	3 388	871	1 446	1 442	1 495	7 322	7 660	7 158	8 754	19 099	14 760	74104	1 100,0	13 014	74 104	469,4
Pejerrey	250	260	220	200	260	260	280	300	250	250	220	235	2 985	150	200	50	60	65	63	1 396	1 513	683	630	820	880	6510	274,5	2 985	6 510	118,1
Lorna	330	320	280	300	250	320	300	350	280	295	300	350	3 675	250	400	100	400	388	375	0	0	0	340	0	0	2253	-100,0	3 675	2 253	-38,7
Camarón	7	10	8	12	15	10	10	12	15	12	20	15	146	8	8	2	40	43	50	36	38	36	32	0	0	293	-100,0	146	293	100,7
Caballa	480	390	355	470	470	600	320	600	385	490	490	585	5 635	60	160	40	0	0	0	0	0	0	0	0	0	260	-100,0	5 635	260	-95,4
Cangrejo	5	8	8	6	8	10	10	8	10	10	6	8	97	6	4	4	60	64	74	1 368	1 296	1 356	1 596	1 008	840	7676	10 400,0	97	7 676	7 813,4
Choro	10	12	15	8	10	12	8	12	15	12	15	12	141	10	28	28	16	17	20	2 220	2 364	2 232	3 432	7 800	6 360	24527	52 900,0	141	24 527	17 294,7
Jurel o Chita	0	0	0	0	0	0	0	0	0	0	0	0	0	200	2 560	640	830	825	875	1 640	1 719	2 193	2 370	4 464	3 200	21516	0,0	0	21 516	0,0
Pava	30	30	25	25	28	30	28	28	28	30	28	25	335	25	28	7	40	40	38	45	37	35	36	88	0	419	-100,0	335	419	25,1
Trucha	0	0	0	0	0	0	0	0	0	0	0	0	0	0	0	0	0	0	0	0	0	0	0	0	0,00	0	0,0	0	0	0,0
Carpa	0	0	0	0	0	0	0	0	0	0	0	0	0	0	0	0	0	0	0	0	0	0	0	0	0,00	0	0,0	0	0	0,0
Especies nativas	0	0	0	0	0	0	0	0	0	0	0	0	0	0	0	0	0	0	0	0	0	0	0	0	0,00	0	0,0	0	0	0,0
Conchitas	0	0	0	0	0	0	0	0	0	0	0	0	0	0	0	0	0	0	0	504	600	528	600	4 420	9652	0,0	0	9 652	0,0	
Calamar	0	0	0	0	0	0	0	0	0	0	0	0	0	0	0	0	0	0	0	32	22	20	15	0	0,00	89	0,0	0	89	0,0
Tollo	0	0	0	0	0	0	0	0	0	0	0	0	0	0	0	0	0	0	0	48	32	34	0	43	80,00	237	0,0	0	237	0,0
Bonito	0	0	0	0	0	0	0	0	0	0	0	0	0	0	0	0	0	0	0	33	39	41	43	116	400,00	672	0,0	0	672	0,0
Pulpo	0	0	0	0	0	0	0	0	0	0	0	0	0	0	0	0	0	0	0	40	38	25	0	0	0,00	103	0,0	0	103	0,0
Almeja	0	0	0	0	0	0	0	0	0	0	0	0	0	0	0	0	0	0	0	36	30	32	0	0	0,00	98	0,0	0	98	0,0
Caracol	0	0	0	0	0	0	0	0	0	0	0	0	0	0	0	0	0	0	0	37	42	45	32	0	0,00	156	0,0	0	156	0,0
Corbatilla	0	0	0	0	0	0	0	0	0	0	0	0	0	0	0	0	0	0	0	26	28	0	27	0	0,00	81	0,0	0	81	0,0
Lisa	0	0	0	0	0	0	0	0	0	0	0	0	0	0	0	0	0	0	0	175	215	247	238	340	80,00	1295	0,0	0	1 295	0,0
Pota	0	0	0	0	0	0	0	0	0	0	0	0	0	0	0	0	0	0	0	95	102	0	0	380	132,00	709	0,0	0	709	0,0
Langostino	0	0	0	0	0	0	0	0	0	0	0	0	0	0	0	0	0	0	0	12	15	0	0	23	0,00	50	0,0	0	50	0,0
Mero	0	0	0	0	0	0	0	0	0	0	0	0	0	0	0	0	0	0	0	15	11	0	0	0	0,00	26	0,0	0	26	0,0
Cojinova	0	0	0	0	0	0	0	0	0	0	0	0	0	0	0	0	0	0	0	110	87	69	35	0	0,00	301	0,0	0	301	0,0
Ojo de uva	0	0	0	0	0	0	0	0	0	0	0	0	0	0	0	0	0	0	0	0	0	0	32	52	0,00	84	0,0	0	84	0,0
Merluza	0	0	0	0	0	0	0	0	0	0	0	0	0	0	0	0	0	0	0	0	0	0	0	380	0,00	380	0,0	0	380	0,0

Fuente: DISUREPE CHANKA

1/ Considera la producción de la DISUREPE-And. (criaderos Andahuaylas) y piscigranjas privadas.

2/ Considera especies antivas (orestias, bagres, suches, sardinas y otros).

CUADRO 11

BANCO DE MATERIALES APURIMAC: MONTO Y NÚMERO DE CRÉDITOS DESEMBOLSADOS.

(En Nuevos Soles)

PROGRAMA	2002	TOTAL 2002	2003												Variación %	
	Dic		Ene.	Feb	Mar	Abr	May	Jun	Jul	Ago	Sep	Oct	Nov	Dic.	Dic.03/Dic. 02	Ene-Dic 03/02
TOTAL	63 812	794 163	151 000	18 000	51000	118 000	63 000	58 935	8 250	36 000	126 000	56 000	40 700	75 000	17,53	0,97
NRO. CRÉDITOS	14	144	21	2	6	16	7	13	4	6	14	8	5	10	-28,57	-22,22
AUTOCONSTRUCCIÓN	63 812	787 567	122 000	18 000	51000	118 000	63000	58934,7	8250	36000	126000	56000	40700	75000	17,53	-1,86
NRO. CRÉDITOS	14	143	18	2	6	16	7	13	4	6	14	8	5	10	-28,57	-23,78
MEJORAMIENTO															-,-	
NRO. CRÉDITOS															-,-	
HOSPEDAJE															-,-	
NRO. CRÉDITOS															-,-	
CRÉDITOS SUPERVISADOS															-,-	
NRO. CRÉDITOS															-,-	
TECHO LIVIANO															-,-	
NRO. CRÉDITOS															-,-	
COMEDORES POPULARES															-,-	
NRO. CRÉDITOS															-,-	
MICRO EMPRESAS															-,-	
NRO. CRÉDITOS															-,-	
CRÉDITOS COMPLEMENTARIOS															-,-	
NRO. CRÉDITOS															-,-	
CRÉD. EXTRAORD. POR PUNTUALIDAD		6 596	29 000												-,-	339,67
NRO. CRÉDITOS		1	3												-,-	200,00

Fuente: Banco de Materiales Unidad Operativa Abancay

CUADRO 12

APURIMAC: ARRIBOS A ESTABLECIMIENTOS DE HOSPEDAJE POR PAÍS DE PROCEDENCIA

PAÍS	2002		2003												Var % Dic.03/Dic.02	Acum. a Dic.		Var % Ene.-Dic.03/02	
	Dic.	Total	Ene.	Feb.	Mar.	Abr.	May.	Jun.	Jul.	Ago.	Set.	Oct.	Nov.	Dic.		Total	2002		2003
TOTAL	6 516	101 029	9 310	7 741	9 228	7 939	8 378	9 370	10 448	10 907	10 454	9 938	9 506	8 973	112 192	37,7	101 029	112 192	11,0
Total Nac.	6 366	98 454	9 107	7 616	9 129	7 830	8 203	9 180	10 170	10 670	10 251	9 688	9 360	8 878	110 082	39,5	98 454	110 082	11,8
Total Ext.	150	2 575	203	125	99	109	175	190	278	237	203	250	146	95	2 110	-36,7	2 575	2 110	-18,1
NORTE AMÉRICA	38	734	16	13	21	11	63	46	84	29	7	27	22	14	353	-63,2	734	353	-51,9
EE.UU.	29	603	3	10	18	7	61	45	82	25	0	26	15	9	301	-69,0	603	301	-50,1
Canadá	9	131	13	3	3	4	2	1	2	4	7	1	7	5	52	-44,4	131	52	-60,3
CENTRO AMÉRICA	0	17	0	1	0	1	0	0	1	3	0	1	0	0	7	0,0	17	7	-58,8
México	0	12	0	1	0	1	0	0	1	3	0	0	0	0	6	0,0	12	6	-50,0
Otros países	0	5	0	0	0	0	0	0	0	0	0	1	0	0	1	0,0	5	1	-80,0
SUD AMÉRICA	31	317	51	53	8	6	13	40	5	11	7	15	7	9	225	-71,0	317	225	-29,0
Argentina	14	38	1	1	3	0	2	10	1	2	0	2	1	0	23	-100,0	38	23	-39,5
Bolivia	5	39	5	0	1	1	0	2	2	2	2	6	0	5	26	0,0	39	26	-33,3
Brasil	0	30	0	46	2	3	3	9	1	2	2	6	4	0	78	0,0	30	78	160,0
Chile	0	19	0	0	0	0	1	1	0	0	0	1	1	0	4	0,0	19	4	-78,9
Colombia	2	31	0	0	2	1	0	2	1	1	1	0	0	3	11	50,0	31	11	-64,5
Ecuador	4	16	25	0	0	0	0	0	0	2	0	0	1	0	28	-100,0	16	28	75,0
Paraguay	0	7	6	0	0	0	2	0	0	0	0	0	0	0	8	0,0	7	8	14,3
Uruguay	0	1	0	0	0	0	1	0	0	0	0	0	0	1	2	0,0	1	2	100,0
Venezuela	0	9	2	0	0	0	4	7	0	0	0	0	0	0	13	0,0	9	13	44,4
Otros países	6	127	12	6	0	1	0	9	0	2	2	0	0	0	32	-100,0	127	32	-74,8
EUROPA	61	1196	62	51	67	75	71	60	122	139	127	193	101	60	1 128	-1,6	1 196	1 128	-5,7
Alemania	9	364	38	15	18	21	23	12	20	34	0	42	21	15	259	66,7	364	259	-28,8
España	5	88	7	3	9	1	4	2	1	2	1	4	12	1	47	-80,0	88	47	-46,6
Francia	10	297	7	3	9	1	4	2	1	2	38	35	7	8	117	-20,0	297	117	-60,6
Italia	7	121	2	6	2	8	4	6	21	58	19	55	44	14	239	100,0	121	239	97,5
Inglaterra	1	111	0	2	22	3	23	21	41	5	37	16	0	0	170	-100,0	111	170	53,2
Otros países	29	215	8	22	7	41	13	17	38	38	32	41	17	22	296	-24,1	215	296	37,7
ASIA	15	185	5	1	5	2	4	5	7	8	6	2	4	3	52	-80,0	185	52	-71,9
Japón	10	44	0	1	5	0	1	4	6	1	1	0	1	2	22	-80,0	44	22	-50,0
Korea	4	27	2	0	0	2	0	1	0	2	0	0	0	1	8	-75,0	27	8	-70,4
Otros países	1	114	3	0	0	0	3	0	1	5	5	2	3	0	22	-100,0	114	22	-80,7
OTROS	5	126	76	2	2	4	6	10	11	8	11	12	12	9	163	80,0	126	163	29,4

Fuente: Ministerio de industria y turismo de Apurímac

CUADRO 13

REGIÓN APURÍMAC: PERNOCTACIONES DE TURISTAS NACIONALES Y EXTRANJEROS

PAÍS	2002		2003												Total	Var % Dic.03/Dic.02	Ene.-Dic.		Var % Ene.-Dic.03/02
	Dic.	Total	Ene.	Feb.	Mar.	Abr.	May.	Jun.	Jul.	Ago.	Set.	Oct.	Nov.	Dic.			2002	2003	
TOTAL	7 999	138 749	12 133	9 567	11 664	10 106	11 258	11 977	13 508	14 018	13 288	12 681	12 633	11 141	143 974	39,3	138 749	143 974	3,8
Total Nac.	7 779	134802	11 857	9 428	11 537	9 978	10 681	11 748	13 137	13 735	13 066	12 398	12 453	11 040	141 058	41,9	134 802	141 058	4,6
Total Ext.	220	3947	276	139	127	128	577	229	371	283	222	283	180	101	2 916	-54,1	3 947	2 916	-26,1
NORTE AMÉRICA	51	1091	16	13	21	11	63	46	84	29	7	31	29	14	364	-72,5	1 091	364	-66,6
EE.UU.	42	897	3	10	18	7	61	45	82	25	0	30	16	9	306	-78,6	897	306	-65,9
Canadá	9	194	13	3	3	4	2	1	2	4	7	1	13	5	58	-44,4	194	58	-70,1
CENTRO AMÉRICA	0	46	0	1	0	1	0	0	1	3	0	1	0	0	7	0,0	46	7	-84,8
México	0	41	0	1	0	1	0	0	1	3	0	0	0	0	6	0,0	41	6	-85,4
Otros países	0	5	0	0	0	0	0	0	0	0	0	1	0	0	1	0,0	5	1	-80,0
SUD AMÉRICA	42	579	51	53	8	6	13	40	5	11	9	20	16	11	243	-73,8	579	243	-58,0
Argentina	14	54	1	1	3	0	2	10	1	2	0	5	1	0	26	-100,0	54	26	-51,9
Bolivia	3	54	5	0	1	1	0	2	2	2	2	7	0	6	28	100,0	54	28	-48,1
Brasil	0	35	0	46	2	3	3	9	1	2	4	7	9	0	86	0,0	35	86	145,7
Chile	8	84	0	0	0	0	1	1	0	0	0	1	1	0	4	-100,0	84	4	-95,2
Colombia	3	73	0	0	2	1	0	2	1	1	1	0	0	4	12	33,3	73	12	-83,6
Ecuador	8	31	25	0	0	0	0	0	0	2	0	0	5	0	32	-100,0	31	32	3,2
Paraguay	0	11	6	0	0	0	2	0	0	0	0	0	0	0	8	0,0	11	8	-27,3
Uruguay	0	1	0	0	0	0	1	0	0	0	0	0	0	1	2	0,0	1	2	100,0
Venezuela	0	28	2	0	0	0	4	7	0	0	0	0	0	0	13	0,0	28	13	-53,6
Otros países	6	208	12	6	0	1	0	9	0	2	2	0	0	0	32	-100,0	208	32	-84,6
EUROPA	113	1750	55	55	63	85	89	89	169	178	185	216	111	62	1357	-45,1	1 750	1 357	-22,5
Alemania	11	505	38	15	18	21	23	12	20	34	52	47	22	17	319	54,5	505	319	-36,8
España	5	151	7	3	9	1	4	2	1	2	2	6	12	1	50	-80,0	151	50	-66,9
Francia	14	377	0	7	5	11	22	31	48	41	39	37	8	8	257	-42,9	377	257	-31,8
Italia	13	167	2	6	2	8	4	6	21	58	19	56	45	14	241	7,7	167	241	44,3
Inglaterra	1	211	0	2	22	3	23	21	41	5	41	17	0	0	175	-100,0	211	175	-17,1
Otros países	69	339	8	22	7	41	13	17	38	38	32	53	24	22	315	-68,1	339	315	-7,1
ASIA	15	294	5	1	5	2	4	5	7	8	8	2	9	5	61	-66,7	294	61	-79,3
Japón	10	66	0	1	5	0	1	4	6	1	1	0	1	4	24	-60,0	66	24	-63,6
Korea	4	40	2	0	0	2	0	1	0	2	0	0	0	1	8	-75,0	40	8	-80,0
Otros países	1	188	3	0	0	0	3	0	1	5	7	2	8	0	29	-100,0	188	29	-84,6
OTROS	7	197	11	2	2	4	6	7	11	8	13	13	15	9	101	28,6	197	101	-48,7

CUADRO 14

REGION APURIMAC: GENERACION Y VENTA DE ENERGIA ELECTRICA (MWH)

	2002		2003												Variación % Dic.03/02	ACUM.		Variación % Ene-Dic.03/02
	Dic.	Total	Ene.	Feb.	Mar.	Abr.	May.	Jun.	Jul.	Ago.	Set.	Oct.	Nov.	Dic.		Ene-Dic.02	Ene-Dic.03	
GENERACION DE ENERGIA																		
TOTAL ENERGIA	2 728	28 260	2 824	2 907	2 304	3 053	2 814	2 253	2 158	1 960	2 094	2 288	2 509	2 772	1,6	28 260	29 937	5,9
Hidráulica	2 686	27 590	2 804	2 884	2 273	3 026	2 783	2 216	2 108	1 878	2 060	2 249	2 477	2 748	2,3	27 590	29 506	6,9
Térmica	41	670	20	22	31	27	31	37	50	83	35	39	32	24	-42,0	670	431	-35,7
VENTA DE ENERGIA ELECTRICA																		
TOTAL VENTA ENERGIA	2 248	24 337	1 807	1 949	1 800	2 040	2 006	2 117	2 110	2 143	2 145	2 091	2 118	2 302	2,4	24 337	24 628	1,2
MERCADO REGULADO	2 248	24 337	1 807	1 949	1 800	2 040	2 006	2 117	2 110	2 143	2 145	2 091	2 118	2 302	2,4	24 337	24 628	1,2
Media Tensión	367	3 568	225	285	255	260	229	256	247	227	209	218	219	217	-40,9	3 568	2 847	-20,2
Baja Tensión	1 881	20 770	1 582	1 664	1 545	1 780	1 777	1 861	1 863	1 916	1 936	1 873	1 899	2 085	10,9	20 770	21 781	4,9
Alumbrado Público	184	2 480	191	191	171	171	184	191	198	205	205	204	213	206	11,7	2 480	2 330	-6,0
No Residencial	376	4 043	254	276	258	301	287	298	307	357	355	347	343	374	-0,6	4 043	3 757	-7,1
Residencial	1 320	14 247	1 093	1 156	1 097	1 267	1 261	1 320	1 309	1 354	1 376	1 322	1 343	1 505	14,0	14 247	15 403	8,1
Otros	0	0	44	41	19	41	45	52	49					0	-	0	291	-
MERCADO LIBRE																		

Fuente: EGEMSA, Electro Sur Este S.A.A.

CUADRO 15

REGIÓN APURÍMAC: DEPÓSITOS EN EL SISTEMA FINANCIERO

(Saldo en Miles de Nuevos Soles)

ENTIDADES FINANCIERAS	2002	2003											
	Dic.	Ene.	Feb.	Mar.	Abr.	May.	Jun.	Jul.	Ago.	Sep.	Oct.	Nov.	Dic.
I. SISTEMA BANCARIO	36 087	34 293	33 445	32 854	33 389	35 046	33 969	38 181	36 182	34 161	34 376	28 707	33 775
Nación	0	0	0	0	0	0	0	0	0	0	0	0	0
BANCA MÚLTIPLE	36 087	34 293	33 445	32 854	33 389	35 046	33 969	38 181	36 182	34 161	34 376	28 707	31 570
Crédito	33 581	31 720	30 644	29 870	30 717	32 091	30 917	35 927	33 695	31 982	32 120	27 032	31 570
Trabajo	2 506	2 573	2 801	2 984	2 672	2 955	3 052	2 254	2 487	2 179	2 256	1 675	2 205
II.SISTEMA NO BANCARIO	21 991	21 260	21 777	22 011	20 752	21 187	21 755	22 174	23 573	23 610	24 114	30 298	25 487
Caja Municipal Arequipa	1 060	1 047	1 003	968	894	1 012	1 188	1 452	1 624	1 716	1 999	7 125	1 725
Caja Municipal Cusco	15 987	15 251	16 007	16 172	15 073	15 404	15 579	15 627	16 665	16 492	16 465	17 055	17 634
CRAC. Quillabamba	4 944	4 962	4 767	4 872	4 785	4 770	4 988	5 096	5 285	5 401	5 651	6 117	6 128
T O T A L	58 078	55 553	55 222	54 865	54 141	56 233	55 724	60 355	59 755	57 770	58 490	59 005	59 262
TOTAL M/N	26 493	24 874	25 245	25 543	24 384	26 856	26 392	29 907	28 930	27 924	29 121	29 100	30 386
TOTAL M/E	31 585	30 678	29 977	29 322	29 757	29 377	29 332	30 448	30 826	29 846	29 370	29 905	28 876

Fuente: Entidades Financieras

CUADRO 16

REGIÓN APURÍMAC: DEPÓSITOS EN LA BANCA MÚLTIPLE SEGÚN MODALIDAD

(Saldo en Miles de Nuevos Soles)

ENTIDADES FINANCIERAS	2002	2003											
	Dic.	Ene.	Feb.	Mar.	Abr.	May.	Jun.	Jul	Ago	Set	Oct	Nov	Dic.
DEPÓSITOS A LA VISTA	5 533	4 865	4 824	4 597	4 233	3 999	5 142	6 539	5 724	6 435	5 728	5 580	6 325
Nación	0	0	0	0	0	0	0	0	0	0	0	0	0
Crédito	5 533	4 865	4 824	4 597	4 233	3 999	5 142	6 539	5 724	6 435	5 728	5 580	6 325
Trabajo	0	0	0	0	0	0	0	0	0	0	0	0	0
DEPÓSITOS DE AHORRO	26 909	25 803	24 908	24 538	24 455	26 186	25 436	27 398	26 152	23 423	24 272	19 160	23 417
Nación	0	0	0	0	0	0	0	0	0	0	0	0	0
Crédito	25 116	23 998	22 980	22 412	22 654	24 122	23 239	25 889	24 445	22 048	22 794	18 004	22 026
Trabajo	1 793	1 805	1 928	2 126	1 801	2 064	2 197	1 509	1 707	1 375	1 478	1 156	1 391
DEPÓSITOS A PLAZO	3 645	3 624	3 713	3 718	4 701	4 861	3 391	4 243	4 307	4 302	4 376	3 967	4 033
Nación	0	0	0	0	0	0	0	0	0	0	0	0	0
Crédito	2 932	2 856	2 840	2 860	3 830	3 970	2 536	3 498	3 527	3 498	3 598	3 448	3 219
Trabajo	713	768	873	858	871	891	855	745	780	804	778	519	814
T O T A L	36 087	34 293	33 445	32 854	33 389	35 046	33 969	38 181	36 182	34 161	34 376	28 707	33 775
Nación	0	0	0	0	0	0	0	0	0	0	0	0	0
Crédito	33 581	31 720	30 644	29 870	30 717	32 091	30 917	35 927	33 695	31 982	32 120	27 032	31 570
Trabajo	2 506	2 573	2 801	2 984	2 672	2 955	3 052	2 254	2 487	2 179	2 256	1 675	2 205
TOTAL M/N	15 508	14 645	14 499	14 536	14 398	16 585	15 723	18 997	17 301	16 168	16 935	16 177	17 001
TOTAL M/E	20579	19 648	18 946	18 318	18 990	18 462	18246	19184	18881	17992	17441	12 530	16 774

Fuente: Entidades Financieras

CUADRO 17

REGIÓN APURÍMAC: DEPÓSITOS EN EL SISTEMA NO BANCARIO SEGÚN MODALIDAD

(Saldo en miles de Nuevos Soles)

ENTIDADES FINANCIERAS	2002	2003											
	Dic.	Ene.	Feb.	Mar.	Abr.	May.	Jun.	Jul	Ago	Set	Oct	Nov	Dic.
DEPÓSITOS DE AHORRO	13 742	13 069	13 731	14 201	12 954	13 290	13 686	13 639	14 372	14 006	14 316	19 958	15 277
Caja Municipal Arequipa	722	719	647	721	656	712	704	890	944	1 023	1 264	6 409	1 294
Caja Municipal Cusco	11 262	10 271	11 044	11 406	10 310	10 739	10 980	10 750	11 502	11 155	11 167	11 630	12 029
CRAC Quillabamba	2 128	2 080	2 039	2 074	1 989	1 838	2 002	1 999	1 926	1 828	1 885	1 919	1 954
DEPÓSITOS A PLAZO	7 651	8 190	8 046	7 811	7 798	7 897	8 069	8 535	9 201	9 603	9 798	10 340	10 210
Caja Municipal Arequipa	338	328	356	246	238	300	483	563	680	693	734	717	432
Caja Municipal Cusco	4 726	4 980	4 963	4 767	4 764	4 665	4 599	4 876	5 162	5 337	5 298	5 425	5 605
CRAC Quillabamba	2 816	2 882	2 727	2 798	2 796	2 932	2 986	3 096	3 359	3 573	3 766	4 198	4 174
TOTAL	21 991	21 260	21 777	22 011	20 752	21 187	21 755	22 174	23 573	23 610	24 114	30 298	25 487
Caja Municipal Arequipa	1 060	1 047	1 003	968	894	1 012	1 188	1 452	1 624	1 716	1 999	7 125	1 725
Caja Municipal Cusco	15 987	15 251	16 007	16 172	15 073	15 404	15 579	15 627	16 665	16 492	16 465	17 055	17 634
CRAC Quillabamba	4 944	4 962	4 767	4 872	4 785	4 770	4 988	5 096	5 285	5 401	5 651	6 117	6 128
TOTAL M/N	10 985	10 229	10 746	11 007	9 986	10 272	10 669	10 910	11 629	11 755	12 186	12 923	13 385
TOTAL M/E	11006	11 031	11 031	11 004	10 766	10 915	11 086	11 264	11 945	11 854	11 929	17 375	12 102

Fuente: Entidades Financieras

CUADRO 18**REGIÓN APURÍMAC: COLOCACIONES DEL SISTEMA FINANCIERO**

(Saldo en Miles de Nuevos Soles)

ENTIDADES FINANCIERAS	2002	2003											
	Dic.	Ene.	Feb.	Mar.	Abr.	May.	Jun.	Jul.	Ago.	Sep.	Oct.	Nov.	Dic.
I. SISTEMA BANCARIO	4 437	4 543	4 711	4 761	4 673	4 685	4 688	4 574	4 572	4 387	4 125	4 240	3 823
Nación	0	0	0	0	0	0	0	0	0	0	0	0	0
BANCA MÚLTIPLE	4 437	4 543	4 711	4 761	4 673	4 685	4 688	4 574	4 572	4 387	4 125	4 240	1 825
Crédito	2 510	2 622	2 787	2 831	2 716	2 731	2 709	2 643	2 679	2 425	2 140	2 204	1 825
Trabajo	1 927	1 921	1 924	1 930	1 957	1 954	1 979	1 931	1 893	1 962	1 985	2 036	1 998
II.SISTEMA NO BANCARIO	27 079	28 105	28 965	25 691	30 796	31 695	32 165	33 088	34 165	34 943	36 006	37 376	37 643
Caja Municipal Arequipa	5 595	6 111	6 486	2 243	6 661	6 847	6 949	7 187	7 352	7 598	7 807	8 176	7 293
Caja Municipal Cusco	19 430	19 988	20 516	21 508	22 159	22 942	23 342	24 099	24 910	25 318	26 037	26 924	27 954
CRAC Quillabamba	2 054	2 005	1 962	1 940	1 976	1 906	1 874	1 801	1 903	2 027	2 162	2 275	2 396
T O T A L	31 516	32 648	33 676	30 451	35 470	36 380	36 853	37 662	38 737	39 330	40 130	41 616	41 467
TOTAL M/N	23 173	24 146	24 916	21 290	26 158	26 382	26 605	26 957	27 509	27 964	28 594	28 983	29 226
TOTAL M/E	8 343	8 502	8 760	9 161	9 312	9 998	10 248	10 705	11 228	11 366	11 537	12 633	12 241

Fuente: Entidades Financieras

CUADRO 19

REGIÓN APURÍMAC: COLOCACIONES DEL SISTEMA FINANCIERO POR SECTORES ECONÓMICOS

(Saldo en Miles de Nuevos Soles)

SECTOR	2002	2003											
	Dic.	Ene.	Feb.	Mar.	Abr.	May.	Jun.	Jul	Ago	Set	Oct	Nov	Dic.
AGRICULTURA	771	846	897	781	876	870	854	826	834	686	561	578	494
GANADERÍA	43	64	73	66	64	64	58	53	0	56	0	48	42
PESQUERÍA	12	13	14	13	12	11	11	9	64	5	60	8	7
MINERÍA	0	0	0	0	0	0	0	0	0	0	0	0	0
INDUSTRIA	398	397	400	423	429	436	439	466	501	61	25	22	14
TRANSPORTES	1 439	1 469	1 503	1 612	1 696	1 807	1 869	1 978	2 077	0	0	0	0
COMERCIO	12 181	12 147	12 314	12 837	13 503	13 965	14 246	14 713	15 241	1 559	856	904	738
CONSTRUCCIÓN	1	1	1	1	1	1	1	1	2	1	0	0	0
SECTOR PÚBLICO	748	821	879	842	799	791	754	689	694	564	577	582	483
DIVERSOS	15 922	16 890	17 595	13 876	18 090	18 436	18 621	18 927	19 325	36 397	38 051	39 473	39 690
T O T A L	31 516	32 648	33 676	30 451	35 470	36 380	36 853	37 662	38 737	39 330	40 130	41 616	41 467

Fuente: Entidades Financieras

CUADRO 20

REGIÓN APURIMAC: COEFICIENTE DE CARTERA PESADA DEL SISTEMA FINANCIERO 1/

ENTIDADES FINANCIERAS	2002	2003											
	Dic.	Ene.	Feb.	Mar.	Abr.	May.	Jun.	Jul.	Ago	Set	Oct	Nov	Dic.
I. SISTEMA BANCARIO	74,82	71,12	66,77	65,51	66,52	67,57	69,23	69,68	68,57	75,75	66,05	64,09	34,06
Nación	0,00	0,00	0,00	0,00	0,00	0,00	0,00	0,00	0,00	0,00	0,00	0,00	0,00
BANCA MULTIPLE	74,82	71,12	66,77	65,51	66,52	67,57	69,23	69,68	68,57	75,75	66,05	64,09	34,06
Crédito	74,82	71,12	66,77	65,51	66,52	67,57	69,23	69,68	68,57	75,75	66,05	64,09	71,35
Trabajo	0,00	0,00	0,00	0,00	0,00	0,00	0,00	0,00	0,00	0,00	0,00	0,00	0,00
II. SISTEMA NO BANCARIO	1,88	2,79	2,61	3,85	3,15	2,99	2,69	2,96	3,07	3,68	3,77	3,90	3,70
Caja Municipal Arequipa	0,00	0,52	0,49	1,40	0,58	0,77	1,13	0,85	0,82	1,04	1,01	3,08	3,54
Caja Municipal Cusco	1,57	2,71	2,54	3,51	3,14	3,09	2,53	2,79	3,06	3,68	3,83	3,47	3,00
CRAC Quillabamba	9,93	10,44	10,32	10,45	11,96	9,76	10,46	13,72	11,85	13,63	13,03	11,98	12,36
T O T A L	7,57	8,11	7,77	9,34	7,83	7,68	7,43	7,49	7,45	7,94	7,42	6,90	6,20

1/ (Colocaciones vencidas + cobranza judicial)/(total de Colocaciones)

CUADRO 21

REGIÓN APURÍMAC: RELACIÓN COLOCACIONES/DEPÓSITOS DEL SISTEMA FINANCIERO

(En Miles de Nuevos Soles)

ENTIDADES FINANCIERAS	2002	2003											
	Dic.	Ene.	Feb.	Mar.	Abr.	May.	Jun.	Jul.	Ago.	Sep.	Oct.	Nov.	Dic.
I. SISTEMA BANCARIO	0,12	0,13	0,14	0,14	0,14	0,13	0,14	0,12	0,13	0,13	0,12	0,15	0,11
Nación	0,00	0,00	0,00	0,00	0,00	0,00	0,00	0,00	0,00	0,00	0,00	0,00	0,00
BANCA MÚLTIPLE	0,12	0,13	0,14	0,14	0,14	0,13	0,14	0,12	0,13	0,13	0,12	0,15	0,06
Crédito	0,07	0,08	0,09	0,09	0,09	0,09	0,09	0,07	0,08	0,08	0,07	0,08	0,06
Trabajo	0,77	0,75	0,69	0,65	0,73	0,66	0,65	0,86	0,76	0,90	0,88	1,22	0,91
II.SISTEMA NO BANCARIO	1,23	1,32	1,33	1,17	1,48	1,50	1,48	1,49	1,45	1,48	1,49	1,23	1,48
Caja Municipal Arequipa	5,28	5,84	6,47	2,32	7,45	6,76	5,85	4,95	4,53	4,43	3,91	1,15	4,23
Caja Municipal Cusco	1,22	1,31	1,28	1,33	1,47	1,49	1,50	1,54	1,49	1,54	1,58	1,58	1,59
CRAC Quillabamba	0,42	0,40	0,41	0,40	0,41	0,40	0,38	0,35	0,36	0,38	0,38	0,37	0,39
TOTAL	0,54	0,59	0,61	0,56	0,66	0,65	0,66	0,62	0,65	0,68	0,69	0,71	0,70

Fuente: Entidades Financieras

CUADRO 22

TASAS DE INTERES ACTIVAS Y PASIVAS DEL SISTEMA BANCARIO 1/

Mes	MONEDA NACIONAL							MONEDA EXTRANJERA						
	ACTIVAS			PASIVAS				ACTIVAS			PASIVAS			
	Sobregiros	Prestamo a 360 días	TAMN	Plazo de 180 a				Sobregiros	Prestamo a 360 días	TAMEX	Plazo 180 a			
			Ahorros	359 días	TIPMN	Legal				Ahorros	359 días	TIPMEX	Legal	
2002														
Ene	72,3	14,7	20,8	1,8	5,6	3,5	3,5	21,5	8,3	10,0	0,8	2,5	1,6	1,6
Feb	72,4	16,5	23,1	2,4	9,0	4,6	4,6	23,3	8,5	9,9	1,1	3,4	2,0	2,0
Mar	81,1	16,1	22,6	1,9	7,9	4,0	4,0	21,9	8,6	9,9	0,9	3,0	1,8	1,8
Abr	77,1	15,5	20,7	1,8	7,1	3,7	3,7	22,6	8,7	10,1	0,8	2,8	1,7	1,7
May	80,1	14,6	19,9	1,7	6,5	3,4	3,4	21,9	8,6	10,1	0,8	2,6	1,6	1,6
Jun	71,3	14,7	19,9	1,7	5,5	3,2	3,2	23,2	8,4	9,9	0,8	2,5	1,6	1,6
Jul	68,9	14,1	19,9	1,7	4,9	3,0	3,0	22,8	8,3	10,1	0,8	2,4	1,6	1,6
Ago	69,3	13,7	19,9	1,7	4,8	3,1	3,1	21,0	8,2	10,1	0,8	2,3	1,5	1,5
Sep	72,3	13,5	19,5	1,7	4,7	3,1	3,1	22,5	8,3	10,1	0,7	2,3	1,5	1,5
Oct	73,1	14,0	20,4	1,7	4,7	3,4	3,4	20,6	8,1	10,0	0,7	2,3	1,5	1,5
Nov	69,7	14,6	20,7	1,7	4,8	3,7	3,7	17,5	8,0	10,0	0,7	2,3	1,5	1,5
Dic	68,3	14,7	21,8	1,7	5,0	3,7	3,7	19,8	8,0	10,1	0,7	2,3	1,4	1,4
	69,1	14,8	20,7	1,7	5,1	3,6	3,6	22,6	8,1	10,2	0,7	2,2	1,3	1,3
2003														0,0
Ene	67,3	14,9	20,3	1,7	5,1	3,5	3,5	23,0	8,3	10,1	0,7	2,2	1,3	1,3
Feb	61,5	14,9	20,0	1,7	5,1	3,5	3,5	20,2	8,9	10,6	0,7	2,2	1,2	1,2
Mar	60,4	14,3	20,3	1,7	5,0	3,4	3,4	20,3	8,8	10,4	0,7	2,2	1,2	1,2
Abr	60,4	13,9	20,0	1,6	5,0	3,3	3,3	20,3	9,0	10,5	0,7	2,2	1,2	1,2
May	61,5	13,6	19,8	1,6	4,9	3,3	3,3	24,4	8,6	10,1	0,7	2,1	1,2	1,2
Jun	72,2	14,0	20,7	1,5	4,8	3,3	3,3	23,6	7,9	9,6	0,7	2,0	1,2	1,2
Jul	50,6	14,3	21,1	1,4	4,7	3,1	3,1	21,5	7,4	9,3	0,6	1,9	1,1	1,1
Ago	55,6	14,4	21,6	1,4	4,5	3,0	3,0	21,3	6,9	9,0	0,6	1,9	1,1	1,1
Sep	66,8	14,3	22,0	1,3	4,4	2,9	2,9	23,5	6,9	8,9	0,6	1,8	1,0	1,0
Oct	66,1	13,9	21,9	1,3	4,4	2,8	2,8	23,4	7,0	9,0	0,6	1,8	1,0	1,0
Nov	66,3	14,0	22,3	1,3	4,3	2,7	2,7	23,6	7,0	9,0	0,6	1,7	1,0	1,0
Dic	66,9	14,0	22,3	1,3	4,2	2,5	2,5	23,7	7,2	9,3	0,6	1,6	1,0	1,0

Fuente: Superintendencia de Banca y Seguros

1/ Tasas expresadas en terminos efectivos anuales.

TAMN: Es la tasa activa de mercado promedio ponderado en moneda nacional.

TIPMN: Es la tasa pasiva de mercado promedio ponderada en moneda nacional.

TAMEX: Es la tasa activa de mercado promedio ponderada en moneda extranjera.

TIPMEX: Es la tasa pasiva de mercado promedio ponderada en moneda extrabjera.

CUADRO 23

DEPARTAMENTO DE APURÍMAC: INGRESOS CORRIENTES DEL GOBIERNO CENTRAL EN TÉRMINOS NOMINALES

(nuevos soles)

	2002	Total	2003												Total	% del
	DIC	Ene-Dic	ENE	FEB	MAR	ABR	MAY	JUN	JUL	AGO	SET	OCT	NOV	DIC	Ene-Dic	Acumulado 2003
TOTAL ING. CORRIENTES (I+II)	1 349 424	19 577 191	2 399 031	1 707 836	1 730 520	1 713 457	1674247	1901406	1849156	2205204	1713645	1870750,4	1753156	2068195	22 586 603,8	100,0
I. INGRESOS TRIBUTARIOS	593 562	6 595 195	628 343	508 699	549 651	633 393	607957	579781	590945	613244	540407	627764	548624	688992	7 117 800,4	31,5
1. Impto a los ingresos	290 574	3 330 460	307 371	242 494	287 916	371 361	307337	286574	334907	286990	276126	292763	266900	329325	3 590 064,4	0,0
2. Impto General a las Ventas (IGV)	198 536	1 893 999	208 690	158 989	145 862	139 798	186278	181191	132450	200115	155748	211951	165291	225682	2 112 045,0	0,0
3. Impto Selectivo al Consumo (ISC)	2 720	55 286	2 493	737	1 241	1 586	1205	1383	1264	1125	977	1518	1477	2113	17 119,0	0,0
4. Otros Ingresos Tributarios 1/	101 732	1 315 450	109 789	106 479	114 632	120 648	113137	110633	122324	125014	107556	121532	114956	131872	1 398 572,0	0,0
II. INGRESOS NO TRIBUTARIOS	755 862	12 981 996	1770 688	1199 137	1 180 869	1 080 064	1066290	1321625	1258211	1591960	1173238	1242986,4	1204532	1379203	15 468 803,4	68,5
1. FONAVI	0	0	0	0	151	151	0	0	0	0	0	0	0	0	302,0	0,0
2. ONP	325 026	3 395 045	379 652	233 704	318 539	243 494	251838	349303	322289	417055	308783	312596,6	345627	360527	3 843 407,6	0,0
3. ESSALUD	376 017	8 463 813	1337 870	756 692	650 644	636 215	574741	726835	690004	1124794	821392	875498,8	817644	924532	9 936 861,8	0,0
4. Otros	54 819	1 123 138	53 166	208 741	211 535	200 204	239711	245487	245918	50111	43063	54891	41261	94144	1 688 232,0	0,0

FUENTE: SUNAT - SUNAD

1/ Incluye I.E.S.

VARIACIÓN % REAL	
Dic. 03/02	ENE-DIC. 03/02
49,6	12,9
13,3	5,5
10,6	5,4
10,9	9,1
-24,2	-69,7
26,5	4,0
78,0	16,6
0,0	0,0
8,2	10,6
139,9	14,9
67,6	47,5

REGIÓN APURIMAC: EJECUCION PRESUPUESTAL DE INGRESOS Y GASTOS

CATEGORIA GENERAL	Presup.to. Auto. 2002	2 002		Presup.to. Auto. 2003	2 003												TOTAL EJECUTADO	Variación porcentual	
		DIC	TOTAL Ejec. a Dic		ENE	FEB	MAR	ABR	MAY	JUN	JUL	AGO	SEP	OCT	NOV	DIC		Dic.03/02	Ene-Dic.03/02
INGRESOS CORRIENTES	11 466 461	1 005 313	1 005 313	10 402 539	682 080	277 570	338 802	468 393	323 250	343 236	559 396	310 790,8	514 836	383 667	648 905	618 606,07	5 469 533	-38,5	444,1
IMPUESTOS			0														0	0,0	0,0
TASAS	1 223 160	51 229	51 229	1 135 085	79 725	49 633	80 093	96 996	51 680	46 158	50 766	41 333	101 196	38 014	39 281	67 616	742 491	32,0	1 349,4
CONTRIBUCIONES	19 440		0	45 700													0	0,0	0,0
VENTA DE BIENES	4 829 026	236 186	236 186	3 850 570	218 791	119 135	175 692	266 510	121 275	121 954	384 199	141 982	196 505	199 201	458 588	162 716	2 566 547	-31,1	986,7
PRESTACION DE SERVICIOS	4 550 235	687 847	687 847	4 372 999	354 221	99 764	72 519	87 166	101 931	129 208	81 367	74 450	138 869	89 410	96 649	314 422	1 639 977	-54,3	138,4
RENTAS DE LA PROPIEDAD	762 500	28 599	28 599	706 193	27 368	8 091	9 111	16 229	47 662	44 501	41 472	51 279	76 580	56 002	53 385	72 097	503 778	152,1	1 661,5
MULTAS SANCIONES Y OTROS	82 100		0	99 300	392	196											588	0,0	0,0
OTROS INGRESOS CORRIENTES		1 452	1 452	192 692	1 583	752	1 388	1 492	702	1 415	1 593	1 747	1 686	1 040	1 001	1 756	16 153	20,9	1 012,5
INGRESOS DE CAPITAL	38 000	0	0	54 000	0	0	0	0	0	0	0	0	0	0	0	0	0		
VENTA DE ACTIVOS	38 000		0	54 000															
AMORTIZACION POR PRESTAMOS			0																
OTROS INGRESOS DE CAPITAL			0																
TRANSFERENCIAS	1 215 989	0	0	6 579 417	0	0	0	147 501	1 181 096	156 741	1 753 533	488 408	74 528	271 520	128 706	360 015	4 562 048	0,0	0,0
TRANSFERENCIAS	1 215 989		0	6 579 417				147 501	1 181 096	156 741	1 753 533	488 408	74 528	271 520	128 706	360 015	4 562 048	0,0	0,0
FINANCIAMIENTO	602 697	16 752	16 752	2 146 561	512	0	2 146 051	0	0	0	0	0	0	-7 878	0	0	2 138 684	-100,0	12 666,7
OPERACIONES DE CREDITO			0																
SALDOS DE BALANCE	602 697	16 752	16 752	2 146 561	512		2 146 051							-7 878			2 138 684	-100,0	12 666,7
TOTAL	13 323 147	1 022 065	1 022 065	19 182 517	682 592	277 570	2 484 853	615 894	1 504 346	499 977	2 312 929	799 199	589 364	647 309	777 611	978 621	12 170 265	-4,3	1 090,8
GASTO CORRIENTE	134 563 856	12 704 683	12 704 683	179 927 122	13 684 602	12 535 329	12 557 689	15 641 292	12 883 097	14 165 093	17 587 167	14 235 957	14 158 532	13 912 378	13 929 988	17 475 288	172 766 411	37,5	1 259,9
PERSONAL Y OBLIGACIONES SOCIALES	119 563 327	11 058 468	11 058 468	130 331 309	10 305 571	9 433 817	9 147 073	12 021 010	9 812 459	9 734 066	13 997 156	10 426 064	10 559 194	10 664 320	10 668 984	13 257 710	130 027 426	19,9	1 075,8
OBLIGACIONES PREVISIONALES	4 187 626	419 415	419 415	22 212 232	1 714 900	1 714 212	1 716 043	2 353 692	1 745 583	1 733 345	2 151 685	1 721 346	1 723 400	1 722 289	1 724 276	2 182 240	22 203 010	420,3	5 193,8
BIENES Y SERVICIOS	10 652 338	1 180 024	1 180 024	26 838 813	1 664 131	1 385 731	1 590 658	1 226 805	1 292 006	2 623 975	1 402 635	2 055 997	1 842 809	1 482 911	1 504 177	1 920 116	19 991 950	62,7	1 594,2
OTROS GASTOS CORRIENTES	160 565	46 776	46 776	544 768		1 570	103 915	39 785	33 049	73 707	35 691	32 550	33 129	42 858	32 550	115 222	544 026	146,3	1 063,0
GASTO DE CAPITAL	38 214 484	208 508	#REF!	47 374 658	186 572	356 425	404 420	354 067	1 356 331	841 391	574 721	781 143	1 545 452	4 691 915	1 496 467	1 012 732	13 601 640	385,7	6 423,3
INVERSIONES	19 107 242	208 508	9 574 670	44 983 671	152 757	327 760	352 622	316 451	1 274 975	749 201	546 312	651 867	1 430 904	4 599 515	1 372 776	929 887	12 705 027	346,0	5 993,3
Administración y planeamiento	7 808 931	5 360	91 945	295 006	23 201	55 000	48 000		48 700			21 135	39 486	6 500	7 000	45 866	294 888	755,6	5 401,2
Agraria	3 027 150	14 594	2 959 600	5 202 097					50 000	172 000	103 451	304 619	165 000	1 195 609	251 003	76 882	2 318 563	426,8	15 787,1
Asistencia y previsión social	1 666 853	45 128	1 219 159	1 337 678	40 807	200 000	170 062	55 000	158 364			300 000	300 000	250 000	105 000	1 279 233	132,7	2 734,7	
Educación y cultura.	1 831 231	40 000	2 141 208	2 837 296				50 000	403 000	150 000	149 564	99 790	342 000	1 272 227	200 000	77 210	2 743 791	93,0	6 759,5
Energía y recursos minerales	128 789	0	0	4 590 000													0	0,0	0,0
Industria comercio y servicios.	583 994	3 000	398 371	320 643		8 000	12 740	5 000	10 000	48 000	4 000	16 347	19 418	27 500	27 500	30 653	209 158	921,8	6 871,9
Pesca	1 351 704	41 092	36 605	193 533		9 900	13 320					14 537	52 780			463	91 000	-98,9	121,5
Salud y saneamiento	245 080	12 334	702 059	14 610 713	28 749			76 451	150 000	30 000	40 000	19 889	300 000	624 910		389 611	1 659 610	3 058,8	13 355,6
Trabajo	245 021	0	0	0													0	0,0	0,0
Transporte	2 218 489	47 000	2 025 724	15 487 835	60 000	54 860	108 500	130 000	454 911	349 201	249 297	175 551	265 000	1 311 120	637 273	204 202	3 999 915	334,5	8 410,5
Vivienda y Desarrollo Urbano		0	0	108 870										108 870			108 870	0,0	0,0
OTROS GASTOS DE CAPITAL	19 107 242	0	#REF!	2 390 987	33 815	28 665	51 799	37 616	81 356	92 191	28 409	129 277	114 548	92 400	123 691	82 845	896 613	0,0	0,0
Administración y planeamiento	7 808 931	0	96 670	196 741	8 800	3 900				3 900	10 075		25 000	40 000	20 000	35 068	146 740	0,0	0,0
Agraria	3 027 150	0	24 338	55 669	462				3 978	3 667	1 050	3 870	1 818				14 845	0,0	0,0
Asistencia y previsión social	1 666 853	0	0	0													0	0,0	0,0
Educación y cultura.	1 831 231	0	154 583	324 460	4 060	9 750	4 110	14 000	36 200	62 680	5 000	5 000	47 735	32 400	51 626		272 561	0,0	0,0
Energía y recursos minerales	128 789	0	4 955														0	0,0	0,0
Industria comercio y servicios.	583 994	0	0	18 000													0	0,0	0,0
Pesca	1 351 704	0	0	300 000													0	0,0	0,0
Salud y saneamiento	245 080	0	352 786	1 363 422	18 602	11 803	37 790	21 012	41 178	12 497	9 784	119 907	30 223	20 000	50 000	47 780	420 576	0,0	0,0
Trabajo	245 021	0	0	72 695		3 112		2 604					777				6 493	0,0	0,0
Transporte	2 218 489	0	17 669	60 000	1 892	101	9 899			9 446	2 500	500	8 995		2 065		35 398	0,0	0,0
Vivienda y Desarrollo Urbano		0	0	0													0	0,0	0,0
TOTAL	172 778 340	12 913 192	#REF!	227 301 780	13 871 175	12 891 755	12 962 109	15 995 359	14 239 428	15 006 485	18 161 888	15 017 100	15 703 984	18 604 293	15 426 455	18 488 020	186 368 051	43,2	1 343,2