

SÍNTESIS ECONÓMICA REGIÓN APURÍMAC

NOVIEMBRE 2003

INTRODUCCIÓN

En noviembre, la variación del **Índice de Precios al Consumidor** en la ciudad de Abancay fue de 0,09 por ciento, acumulando en lo que va del año una variación de 2,31 por ciento, mientras que en los 12 últimos meses la tasa fue de 2,41 por ciento.

Este mes, la cotización promedio del tipo de cambio implicó una apreciación nominal acumulada en lo que va del año de 1,05 por ciento. Con ello, se mantiene la ligera tendencia apreciatoria observada el mes previo.

Respecto al sector real, el **valor bruto de la producción agropecuaria** se contrajo 22,0 por ciento, correspondiendo la mayor caída (-29,0 por ciento) al subsector pecuario, en cambio, la parte agrícola se incrementó 8,5 por ciento. Con los resultados del mes, el VBP agropecuario acumulado (enero-noviembre) aumentó 11,4 por ciento, debido principalmente al crecimiento de 22,6 por ciento en el subsector agrícola.

Este mes, la **pesca** disminuyó 47,9 por ciento en relación a noviembre del 2002, acumulando en lo que va del año una disminución de 1,8 por ciento en comparación al mismo periodo del 2002.

La generación de **energía eléctrica** fue de 2 509 mwh, menor en 14,4 por ciento a lo registrado en similar mes del 2002, debido principalmente a la disminución en la generación de tipo térmica (-32 por ciento). Sin embargo, en estos 11 meses la generación de electricidad se incrementó 6,4 por ciento.

En **turismo**, este mes los arribos a los hospedajes de Apurímac fueron de 9 506 turistas, que comparados con los de noviembre del 2002, aumentaron 24 por ciento. En lo que va del año el número de arribos se incrementó 9,2 por ciento respecto al mismo periodo del 2002.

Los **ingresos corrientes del gobierno central** fueron de S/. 1 753 miles en noviembre, monto mayor (2,5 por ciento) en términos reales con relación a igual mes del 2002. Con ello, durante los 11 meses los ingresos corrientes fueron mayores en 10,2 por ciento al registrado en análogo periodo del 2002.

Los **depósitos de ahorros en el sistema financiero** fueron de S/. 59 005 miles, valor ligeramente mayor (0,7 por ciento) respecto al del mes anterior y mayor también en 3,8 por ciento comparado con el saldo de noviembre del 2002. Con relación a noviembre del año anterior, la liquidez en soles aumentó en 12,7 por ciento, pero en dólares disminuyó 3,6 por ciento. En esta plaza el mayor crecimiento de la liquidez se concentra en el sistema no bancario.

Por su parte, el **saldo de las colocaciones** ascendió a S/. 41 616 miles, cifra mayor en 3,5 por ciento (en términos reales) respecto al del mes anterior, explicado por el aumento tanto de las operaciones del sistema no bancario (3,6 por ciento) como del sistema bancario (2,6 por ciento). En el primer caso, destacan los aumentos de las colocaciones otorgadas por CRAC Quillabamba (5,1 por ciento), CMAC Arequipa (4,6 por ciento) y CMAC Cusco (3,2 por ciento).

I. INFLACIÓN Y TIPO DE CAMBIO

En noviembre, la variación del Índice de Precios al Consumidor en la ciudad de Abancay se incrementó 0,09 por ciento, acumulando en lo que va del año una variación de 2,31 por ciento, mientras que en los 12 últimos meses la tasa fue de 2,41 por ciento.

El incremento mensual del IPC (0,09 por ciento) se debe fundamentalmente al aumento de precios en tubérculos y raíces (9,93 por ciento) y pan y cereales (0,73 por ciento). Los otros

grupos presentaron disminuciones de precios.

En los 11 meses, la variación acumulada (2,31 por ciento) se debe al aumento de los precios de tubérculos y raíces (80 por ciento), tabaco (27 por ciento), combustibles y lubricantes (10 por ciento), confección y reparación de ropa (7,3 por ciento), servicio doméstico (5 por ciento), calzado (6,8 por ciento), cuidado y efectos personales (2,5 por ciento) y libros periódicos y revistas (2,6 por ciento).

CIUDAD DE ABANCAY: VARIACIÓN DEL ÍNDICE DE PRECIOS AL CONSUMIDOR
BASE AÑO 1994 = 100

GRANDES GRUPOS DE CONSUMO	Variación mensual			Variación acumulada	
	Nov. 2002	Oct. 2003	Nov. 2003	Ene-nov 2002	Ene-nov.2003
INDICE GENERAL	0,02	-0,24	0,09	-3,62	2,31
1. Alimentos y Bebidas	-0,19	-0,54	0,19	-7,12	3,01
2. Vestido y Calzado	0,21	0,00	0,00	4,63	2,48
3. Alq. Viv. Combustibles y Electricidad	0,52	0,39	-0,03	-3,22	0,79
4. Muebles, Ens. y Mantenim. De Vivienda	0,46	0,00	0,00	3,50	0,72
5. Cuidados, Conservación de la Salud	0,43	0,15	-0,27	5,51	0,84
6. Transportes y Comunicaciones	0,00	0,02	-0,20	-0,52	2,26
7. Esparc. Diversos Servicios Culturales y Enseñanza	0,03	0,00	0,00	4,01	1,19
8. Otros Bienes y Servicios	0,00	-0,11	-0,10	1,88	2,17

FUENTE: Instituto Nacional de Estadística e Informática – Of. Abancay.

Expectativas macroeconómicas

Entre el 16 y 28 de noviembre, el BCR llevó a cabo la Encuesta Mensual de Expectativas Macroeconómicas entre 28 empresas

financieras, 345 empresas no financieras y 17 analistas. Los resultados son los siguientes:

ENCUESTA DE EXPECTATIVAS MACROECONÓMICAS

		Instituciones sistema financiero	Empresas no financieras	Analistas económicos
Inflación (%)	Anual: 2003	1,80	2,00	1,70
	2004	2,10	2,50	2,00
Crecimiento del PBI (%)	Anual: 2003	3,90	3,80	4,00
	2004	3,90	4,00	4,10
Tipo de Cambio (S/. Por US\$)	Diciembre 2003	3,49	3,50	3,49
	2004	3,53	3,59	3,54

Este mes, la cotización promedio implicó una apreciación nominal acumulada en lo que va del año de 1,05 por ciento. Con ello, se mantiene la ligera tendencia apreciatoria observada el mes previo.

Durante noviembre, el tipo de cambio fluctuó entre S/. 3,4728 y S/. 3,4833 por dólar, en un

contexto de estabilidad.

En términos reales, el tipo de cambio tendría una variación nula respecto a octubre. Con ello, el tipo de cambio real acumula una depreciación de 6,6 por ciento en lo que va del año y de 5,6 por ciento en los últimos 12 meses.

II. PRODUCCIÓN

1. Sector agropecuario

1.1 Producción agropecuaria

Este mes, el valor bruto de la producción agropecuaria se contrajo 22,0 por ciento, correspondiendo la mayor caída (-29,0 por ciento) al subsector pecuario, en cambio, la parte agrícola se incrementó 8,5 por ciento. Con tales resultados el VBP agropecuario acumulado (enero-noviembre) aumentó 11,4 por ciento, debido principalmente al crecimiento de 22,6 por ciento en el subsector agrícola.

En noviembre, el incremento de la producción agrícola se sustenta principalmente en la mayor producción de alfalfa (113 por ciento), parcialmente atenuado por la disminución en la producción de papas (-40 por ciento) y otros productos (-27 por ciento). Por el contrario, la caída en la parte pecuaria se debe a la menor saca de animales,

registrándose disminución en la producción de carnes de ovino (-74 por ciento), vacuno (-34 por ciento), porcino (-1 por ciento) y de leche (-47 por ciento).

Por su parte, el incremento acumulado (periodo enero-noviembre) en el subsector agrícola se debe a la mayor producción de papa (44 por ciento), frijoles (28 por ciento), alfalfa (17 por ciento) y maíz amiláceo (1,9 por ciento), en cambio, la caída en la parte pecuaria se explica por la disminución en carnes de vacuno (-10 por ciento), ovino (-3,4 por ciento), leche (-51 por ciento), lana de oveja (-16 por ciento) y otros derivados pecuarios (-21 por ciento).

REGION APURIMAC: VALOR BRUTO DE LA PRODUCCION AGROPECUARIA (Miles de S/. de 1994)

	Importancia en VBP 2002	Valor bruto de producción			Variación % nov.2003/2002	Enero-noviembre		Var. %
		Nov.2002	Oct.2003	Nov.2003		2002	2003	
1. Agropecuario	100,0	5 248	5 222	4 094	-22,0	155 751	173 444	11,4
1.1 Agrícola	67,4	985	1 297	1 069	8,5	107 837	132 194	22,6
1.2 Pecuaria	32,7	4 263	3 924	3 026	-29,0	47 914	41 250	-13,9

El VBP corresponde a precios de 1994.

REGION APURIMAC: AVANCE DE LA PRODUCCION AGROPECUARIA (toneladas)

	Importancia en VBP 2002	Producción (t)			Variación % nov.2003/2002	Enero-noviembre		Var. %
		Nov.2002	Oct.2003	Nov.2003		2002	2003	
1. Agropecuario	100,0							
1.1 Agrícola	67,4	3 502	5 462	4 512	28,9	249 311	313 008	25,5
Papa	47,7	1 637	1 372	986	-39,8	126 954	183 067	44,2
Maíz amiláceo	17,7	0	0	0	-	26 691	27 194	1,9
Frijol	4,7	0	0	0	-	3 941	5 028	27,6
Alfalfa	4,2	1 549	3 717	3 297	112,8	27 671	32 362	17,0
Trigo	3,8	0	0	0	-	8 394	7 311	-12,9
Cebada	3,7	0	0	0	-	10 060	6 731	-33,1
Otros	18,8	316	372	229	-27,4	45 599	51 314	12,5
1.2 Pecuaria	32,7	2 335	2 059	1 469	-37,1	29 222	19 455	-33,4
1.2.1 Carne	73,0	1 084	1 006	801	-26,1	10 566	10 059	-4,8
Vacunos	30,6	486	404	318	-34,4	4 067	3 664	-9,9
Ovinos	8,8	112	97	29	-74,2	1 204	1 163	-3,4
Porcinos	20,4	293	319	290	-1,0	2 868	3 108	8,4
Otros	13,3	193	186	164	-15,2	2 428	2 123	-12,6
1.2.2 Leche	18,3	1 244	1 043	661	-46,9	17 689	8 597	-51,4
1.2.3 Lana de oveja	5,6	1	0	0	-100,0	737	619	-16,0
Otros	3,1	6	9	7	15,0	229	181	-21,2

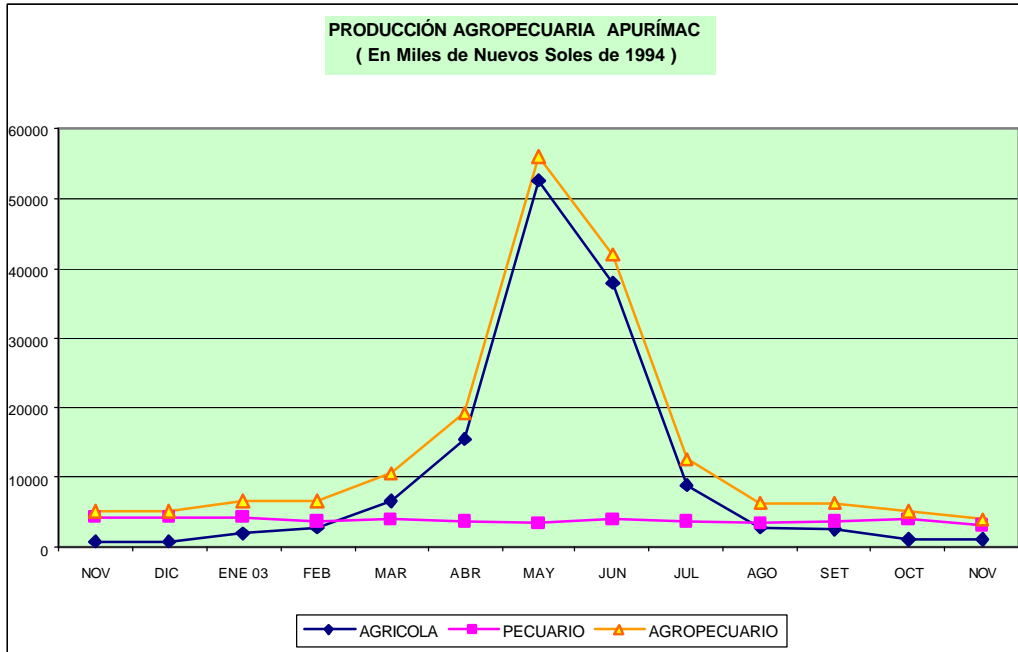

1.2 Siembras por campaña

Este mes, la temperatura mínima alcanzó un promedio de 15,0°C y 29,6°C la máxima, con escasas precipitaciones pluviales.

Durante el mes, fueron sembradas 17 288 Hás, acumulando en lo que va de la campaña agrícola 2003-2004 (agosto-noviembre) 40 614 Hás, superficies que con relación a las de similares períodos del 2002 representan disminuciones de 12,8 y 13,3 por ciento, respectivamente. Las menores siembras son atribuibles a las desfavorables condiciones climáticas debido a la ausencia de lluvias, principalmente en las provincias de Abancay, Antabamba, Grau y Aymaraes, donde los principales cultivos (papa, maíz amiláceo y frijoles) han sido instalados en tierras con riego; y en algunas de estas zonas aún no han sido sembradas. Los cultivos en los que

disminuyeron las siembras en noviembre fueron: maíz amarillo duro (-69 por ciento), frijoles (-55 por ciento), trigo (-33 por ciento), habas (-30 por ciento) y maíz amiláceo (-25 por ciento), que contrarrestaron los incrementos en cebada (38 por ciento), papa (8,4 por ciento), oca (7,8 por ciento) y olluco (7,1 por ciento).

En el avance de la campaña agrícola destacan las menores siembras como consecuencia del retraso por ausencia de lluvias en cultivos de anís (-100 por ciento), maíz choclo (-78 por ciento), maíz amarillo duro (-72 por ciento), frijoles (-55 por ciento), trigo (-43 por ciento), habas (-32 por ciento), maíz amiláceo (-10 por ciento) y papa (-0,6 por ciento); sólo se incrementaron en cebada (62 por ciento), olluco (4,6 por ciento) y arveja grano seco (1,5 por ciento).

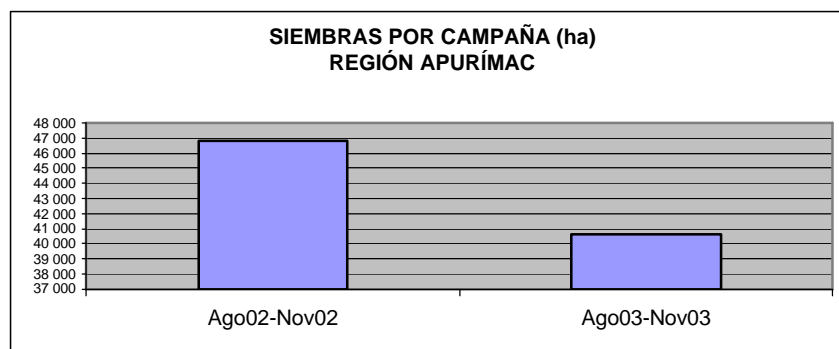

2. Sector pesca

En noviembre, la extracción de pescado ascendió a 6 228 kg de los cuales 5 109 kg fueron de pejerrey y el resto de otras especies. Este mes, la extracción disminuyó 47,9 por ciento en relación a noviembre del 2002.

En lo que va del año, la extracción fue de 147 249 kg, que significa una ligera disminución de 1,8 por ciento en comparación al mismo periodo del 2002, debido a la menor extracción de especies nativas (-54 por ciento) y también de trucha (-52 por ciento).

Por su parte, durante noviembre el ingreso de productos hidrobiológicos procedentes de la costa fue de 19 099 kg, mayor en 1 670,1 por ciento comparado con igual mes del año anterior.

Asimismo, en el periodo enero-noviembre el ingreso de pescado fue de 59 344 kg, mayor en 404 por ciento comparada con la del mismo lapso del 2002. Ello se debió al aumento en la demanda local.

REGION APURIMAC: INDICADORES DE PESCA

ESPECIE	2002		2003		Enero-noviembre		Variación porcentual	
	Nov	Oct.	Nov.	2002	2003	Nov.2003/ nov.2002	Ene.-nov. 2003/2002	
EXTRACCIÓN	11 961	10 433	6 228	149 983	147 249	-47,9	-1,8	
Pejerrey	5 701	9 216	5 109	91 511	117 753	-10,4	28,7	
Trucha	5 400	827	820	51 700	24 918	-84,8	-51,8	
Carpa	320	280	275	3 150	2 899	-14,1	-8,0	
Especies nativas	540	110	24	3 622	1 679	-95,6	-53,6	
COMERCIALIZACIÓN	1 079	8 754	19 099	11 784	59 344	1 670,1	403,6	

Fuente: Ministerio de Pesquería Andahuaylas

3. Sector energía

En noviembre, la generación de energía eléctrica fue de 2 509 mwh, menor en 14,4 por ciento a lo registrado en similar mes del 2002, debido principalmente a la disminución en la generación de tipo térmica (-32 por ciento). Sin embargo, en estos 11 meses la generación de electricidad se incrementó 6,4 por ciento.

Por su parte, la venta de energía en noviembre fue de 2 139 mwh, también menor en 3 por ciento a lo vendido en igual mes del 2002; acumulándose en los 11 meses un aumento en las ventas de 1,2 por ciento.

REGIÓN APURÍMAC: GENERACIÓN Y VENTA DE ENERGÍA ELÉCTRICA (MWH)

	2002	2003		Var. % nov. 2003/2002	ACUM.		Var. % Ene-nov 2003/2002
	Nov.	Oct.	Nov.		Ene-nov. 2002	Ene-nov. 2003	
GENERACIÓN DE ENERGÍA							
TOTAL GENERACIÓN	2 932	2 288	2 509	-14,4	25 533	27 165	6,4
Hidráulica	2 885	2 249	2 477	-14,1	24 904	26 758	7,4
Térmica	47	39	32	-32,0	629	407	-35,3
VENTA DE ENERGÍA							
TOTAL VENTA	2 205	2 091	2 139	-3,0	22 090	22 347	1,2
MERCADO REGULADO	2 205	2 091	2 139	-3,0	22 090	22 347	1,2
Media Tensión	377	218	219	-41,9	3 201	2 630	-17,8
Baja Tensión	1 828	1 873	1 920	5,1	18 889	19 717	4,4
Alumbrado Público	207	204	204	-1,7	2 296	2 115	-7,9
No Residencial	356	347	344	-3,2	3 667	3 384	-7,7
Residencial	1 265	1 322	1 372	8,5	12 927	13 927	7,7
Otros	0	-	-	-	0	291	-
MERCADO LIBRE	-	-	-	-	-	-	-

Fuente: EGEMSA, Electro Sur Este S.A.A.

4. Sector turismo

Este mes los arribos a los establecimientos de hospedajes de Apurimac fueron de 9 506, de los cuales 9 360 fueron nacionales y 146 extranjeros que, comparado con los de noviembre del 2002, se incrementó 24 por ciento. Asimismo, en lo que va del año, el número de arribos fue de 103 219 turistas, 9,2 por ciento mayor a la registrada en el mismo periodo del 2002.

Por su parte, este mes el número de pernoctaciones en los hospedajes fue 12 633, mayor en 20,4 por ciento comparado con la de noviembre del 2002. En lo que va del año, se registraron 132 833 pernoctaciones, cifra mayor (1,6 por ciento) a la registrada en el mismo periodo del año anterior.

REGION APURIMAC: INDICADORES DE TURISMO

	2002	2003		Var %	Ene.-nov.		Var %
	Nov.	Oct.	Nov.	Nov.2003/ nov.2002	2002	2003	Ene.-nov. 2003/2002
ARRIBOS	7 664	9 938	9 506	24,0	94 513	103 219	9,2
Nacionales	7 488	9 688	9 360	25,0	92 088	101 204	9,9
Extranjeros	176	250	146	-17,0	2 425	2 015	-16,9
PERNOCTACIONES	10 496	12 681	12 633	20,4	130 750	132 833	1,6
Nacionales	10 254	12 398	12 453	21,4	127 023	130 018	2,4
Extranjeros	242	283	180	-25,6	3 727	2 815	-24,5

Fuente: Dirección Regional comercio exterior y Turismo Apurímac

III. FINANZAS PÚBLICAS

1. Ingresos corrientes del gobierno central

Este mes, los ingresos corrientes del gobierno central fueron de S/. 1 753 miles, monto mayor (2,5 por ciento) en términos reales con relación a igual mes del 2002. Con ello, durante los 11 meses los ingresos corrientes ascendieron S/. 20 518 miles, mayor en 10,2 por ciento al registrado en análogo lapso del 2002.

Hasta noviembre, los ingresos tributarios sólo aportaron el 31,3 por ciento de la recaudación total

y los no tributarios el 68,7 por ciento. Cabe señalar que en los 12 últimos meses la recaudación total ha crecido al promedio mensual de 4,2 por ciento.

El aumento de los ingresos corrientes registrado este mes (2,5 por ciento) se debe tanto al incremento en los montos recaudados por ingresos tributarios (0,7 por ciento) como de los no tributarios que crecieron 3,4 por ciento. La recaudación de Essalud aumentó 27,7 por ciento.

REGIÓN DE APURÍMAC: INGRESOS CORRIENTES DEL GOBIERNO CENTRAL
(Nuevos soles)

	2002	2003		VAR. % REAL	
	NOV	OCT	NOV	NOV. 03/02	ENE-NOV. 03/02
TOTAL	1 678 253	1 870 750	1 753 156	2,5	10,2
I. ING. TRIBUTARIOS	534 850	627 764	548 624	0,7	4,8
1. Impto a los ingresos	287 652	292 763	266 900	-8,9	4,9
2. Impto General a las Ventas (IGV)	131 859	211 951	165 291	23,1	8,9
3. Impto Selectivo al Consumo (ISC)	4 573	1 518	1 477	-68,3	-72,0
4. Otros ingresos tributarios 1/	110 766	121 532	114 956	1,9	2,1
II. ING. NO TRIBUTARIOS	1 143 403	1 242 986	1 204 532	3,4	12,8
1. Fonavi	0	0	0	0,0	0,0
3. ONP	301 858	312 597	345 627	12,4	10,9
4. EsSalud	628 737	875 499	817 644	27,7	9,1
5. Otros	212 808	54 891	41 261	-81,0	46,5

FUENTE: SUNAT.

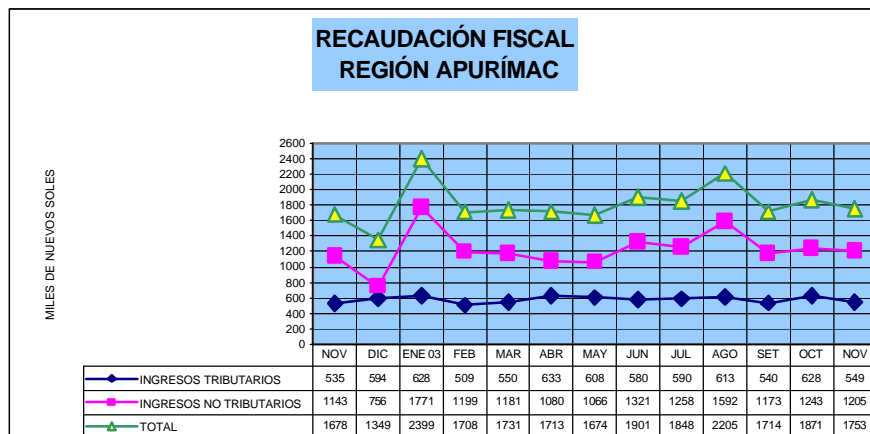

IV. MONEDA Y CRÉDITO

1. Liquidez del sistema financiero

Al finalizar noviembre, los depósitos de ahorros en el sistema financiero fueron de S/. 59 005 miles, valor en términos reales ligeramente mayor (0,7 por ciento) respecto al del mes anterior, y mayor en 3,8 por ciento comparado con el saldo de noviembre del 2002. Respecto a noviembre del año anterior, la liquidez en soles aumentó 12,7 por ciento, pero en dólares disminuyó 3,6 por ciento.

El aumento del ahorro en el sistema no bancario (45,7 por ciento) explica en general el comportamiento positivo de los ahorros, debido principalmente a la tenacidad en los planes de

promoción para la captación de ahorros en CMAC Arequipa (798 por ciento) que desde el año anterior participa en esta plaza. Asimismo, CRAC Quillabamba que también aumentó sus captaciones 25,6 por ciento y CMAC Cusco en 12,8 por ciento.

Como resultado de ello, la participación del sistema no bancario en la liquidez total se ha incrementado en los últimos 12 meses, pasando de 36,6 por ciento en noviembre del 2002 a 51,3 por ciento en noviembre del presente año. Por el contrario, el sistema bancario redujo su participación de 63,4 a 48,7 por ciento.

REGION APURIMAC: DEPÓSITOS EN EL SISTEMA FINANCIERO
(Saldo en miles de S/.)

ENTIDADES FINANCIERAS				VARIACION % REAL	
	Nov.2002	Oct.2003	Nov.2003	Nov 2003/ nov 2002	Nov 2003/ oct 2003
I. SISTEMA BANCARIO	35 392	34 376	28 707	-20,4	-16,6
BANCO DE LA NACIÓN					
BANCA MÚLTIPLE	35 392	34 376	28 707	-20,4	-16,6
Crédito	32 705	32 120	27 032	-18,9	-16,0
Del Trabajo	2 687	2 256	1 675	-38,8	-25,9
II.SISTEMA NO BANCARIO	20 408	24 114	30 298	45,7	25,4
Caja Municipal Arequipa	778	1 999	7 125	798,5	255,9
Caja Municipal Cusco	14 847	16 465	17 055	12,8	3,4
CRAC Quillabamba	4 783	5 651	6 117	25,6	8,1
TOTAL SIST. FINANCIERO	55 801	58 490	59 005	3,8	0,7
TOTAL M/N	25 338	29 121	29 100	12,7	-0,2
TOTAL M/E	30 463	29 370	29 905	-3,6	1,7

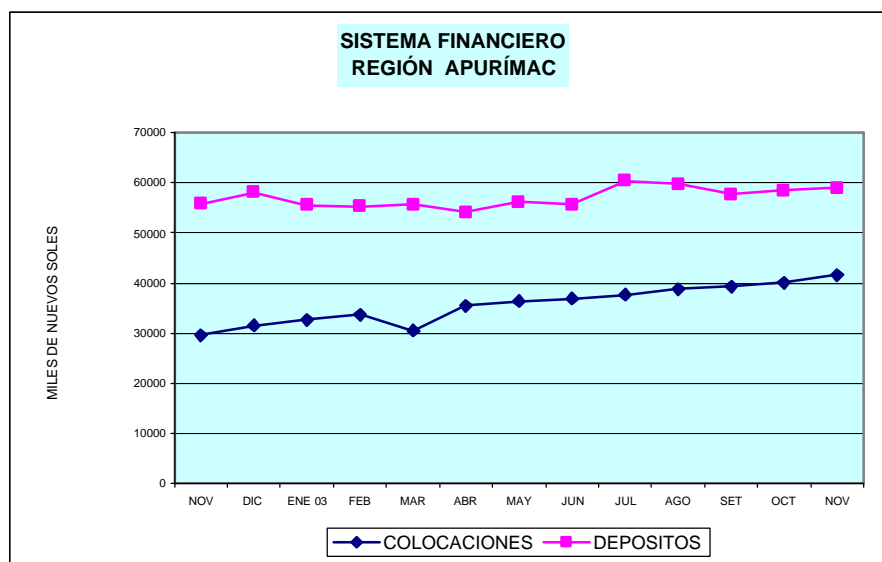

2. Crédito al sector privado

El saldo de las colocaciones al término del presente mes ascendió a S/. 41 616 miles, mayor en 3,5 por ciento (en términos reales) respecto al

del mes anterior, explicado por el aumento de las operaciones del sistema no bancario (3,6 por ciento) y del sistema bancario (2,6 por ciento).

En el primer caso, destacan los aumentos de las colocaciones otorgadas por CRAC Quillabamba (5,1 por ciento), CMAC Arequipa (4,6 por ciento) y CMAC Cusco (3,2 por ciento).

Asimismo, el saldo de créditos colocados hasta este mes y comparado con noviembre del 2002 aumentó 38,1 por ciento (en términos reales)

debido al mayor dinamismo del sistema no bancario (45,9 por ciento) que principalmente destina sus colocaciones a la pequeña empresa y a los préstamos de consumo. Cabe anotar que en esta plaza existe un mayor crecimiento (en términos reales) de los créditos otorgados en moneda extranjera (61,2 por ciento).

COLOCACIONES EN EL SISTEMA FINANCIERO

(Saldo en miles de S/.)

ENTIDADES FINANCIERAS	APURÍMAC			VARIACIÓN % REAL	
	Nov.2002	Oct.2003	Nov.2003	Nov2003/ nov2002	Nov2003/ oct2003
I. SISTEMA BANCARIO	4 441	4 125	4 240	-6,3	2,6
Nación	0	0	0	0	0
BANCA MÚLTIPLE	4 441	4 125	4 240	-6,3	2,6
Crédito	2 472	2 140	2 204	-12,5	2,8
Del Trabajo	1 969	1 985	2 036	1,5	2,4
II.SISTEMA NO BANCARIO	25 151	36 006	37 376	45,9	3,6
Caja Municipal Arequipa	4 895	7 807	8 176	64,0	4,6
Caja Municipal Cusco	18 152	26 037	26 924	45,6	3,2
CRAC Quillabamba	2 104	2 162	2 275	6,1	5,1
TOTAL SIST. FINANCIERO	29 591	40 130	41 616	38,1	3,5
TOTAL M/N	21 901	28 594	28 983	29,9	1,2
TOTAL M/E	7 691	11 537	12 633	61,2	9,3

En noviembre, en la región Apurímac, el coeficiente de cartera pesada de los créditos otorgados por el sistema financiero fue de 6,9 por ciento, con una caída respecto al mes anterior. En el último año este coeficiente ha disminuido en 1,8 puntos porcentuales, debido principalmente a la mejora de

las cuentas morosas del sistema bancario. Por el contrario, en el sistema no bancario se ha incrementado la morosidad. Cabe destacar el alto coeficiente de morosidad del sistema bancario en esta plaza, originado en los últimos 5 años, principalmente en el sector comercial mayorista.

REGIÓN APURIMAC: COEFICIENTES DE CARTERA PESADA

	Nov. 2002	Oct 2003	Nov. 2003
Banca múltiple	76,34	66,05	64,09
Banca corporativa	76,34	66,05	64,09
Banca de Consumo	0,00	0,00	0,00
Sistema no bancario	2,69	3,77	3,90
Caja Municipal	0	1,01	3,08
Arequipa			
Caja Municipal Cusco	2,29	3,83	3,47
Caja Rural	12,48	13,03	11,98
SISTEMA FINANCIERO	8,67	7,42	6,90

CUADRO 01

ABANCAY: ÍNDICE DE PRECIOS AL CONSUMIDOR

(Año base 1994)

	Índice I.P.C.	Inflación IPC			Inflación por Grandes Grupos de Consumo								
		Mensual	Acumulada	Anualizada	Alimentos y	Vestido y	Alq. Viv.	Muebles y	Cuidados y	Transp. y	Esparcim.	Otros	
					Bebidas	Calzado	Comb.-Elect.	Enseres	Cons. de Salud	Comunic.	Serv. Enseñ.	Bienes y Ss.	
2002													
Ene.	166,74	-0,02	-0,02	0,97	0,02	0,10	-0,22	0,00	0,00	-0,20	0,00	0,00	-0,17
Feb.	164,85	-1,13	-1,16	-0,43	-2,07	0,00	0,05	0,35	0,00	0,00	0,00	0,00	0,43
Mar.	163,62	-0,75	-1,89	-1,55	-1,25	0,75	-1,00	0,29	-0,13	0,17	0,73	0,73	-0,26
Abr.	162,12	-0,92	-2,79	-2,58	-1,98	0,06	0,22	-2,58	0,71	1,56	0,60	1,38	0,12
May.	160,87	-0,77	-3,54	-3,42	-1,67	1,57	-0,86	1,35	1,24	0,00	0,54	0,83	0,83
Jun.	159,55	-0,82	-4,34	-4,44	-1,45	1,02	-1,12	0,76	0,12	-0,51	0,50	0,31	0,31
Jul.	158,22	-0,83	-5,13	-5,28	-1,30	0,71	-1,12	-0,42	-0,52	0,03	0,29	-0,12	-0,12
Ago.	158,00	-0,14	-5,26	-5,55	-0,26	-0,09	0,05	-0,46	1,16	-0,43	0,38	-0,10	-0,10
Sep.	160,19	1,39	-3,95	-4,23	2,19	0,22	0,61	0,43	1,01	-0,18	0,09	0,83	0,83
Oct.	160,71	0,32	-3,64	-4,23	0,68	0,00	-0,36	0,00	0,55	0,00	0,02	0,00	0,00
Nov.	160,74	0,02	-3,62	-3,98	-0,19	0,21	0,52	0,46	0,43	0,00	0,03	0,00	0,00
Dic.	160,91	0,11	-3,52	-3,52	0,12	0,14	0,00	0,00	0,10	0,96	0,00	0,00	0,00
2003													
Ene.	162,15	0,77	0,77	-2,75	1,45	0,00	-0,08	0,00	-0,02	-0,82	0,11	0,00	0,00
Feb.	163,76	0,99	1,77	-0,66	1,67	0,02	0,29	0,00	0,00	0,51	0,16	0,00	0,00
Mar.	164,80	0,64	2,42	0,72	0,93	0,00	0,00	0,32	0,00	1,79	0,67	0,19	0,19
Abr.	164,45	-0,21	2,20	1,43	-0,80	2,57	-0,10	-0,35	1,13	0,58	0,08	0,31	0,31
May.	164,33	-0,07	2,13	2,16	-0,43	0,20	0,22	0,78	0,00	0,44	0,17	0,94	0,94
Jun.	163,73	-0,37	1,75	2,62	-0,76	0,00	0,04	0,00	0,00	-0,31	0,00	0,81	0,81
Jul.	163,08	-0,39	1,35	3,07	-0,67	-0,32	-0,05	-0,04	-0,14	0,11	0,00	0,11	0,11
Ago.	164,17	0,67	2,02	3,90	1,18	0,00	0,11	0,00	-0,01	0,13	0,00	0,00	0,00
Set.	164,88	0,44	2,47	2,93	0,79	0,00	0,00	0,00	0,00	0,00	0,00	0,00	0,00
Oct.	164,48	-0,24	2,22	2,34	-0,54	0,00	0,39	0,00	0,15	0,02	0,00	-0,11	-0,11
Nov.	164,62	0,09	2,31	2,41	0,19	0,00	-0,03	0,00	-0,27	-0,20	0,00	-0,10	-0,10

Fuente: INEI-Abancay

CUADRO 02

TIPO DE CAMBIO PROMEDIO DEL PERIODO (Nuevos Soles por U.S. dólar) 1/

Average Exchange Rate (Nuevos Soles per dollar)

	Promedio del período <i>Period Average</i>									Fin de período <i>End of Period</i>								
	Interbancario <i>Interbanking Rate</i>			Bancario <i>Banking Rate</i>			Informal <i>Informal Rate</i>			Interbancario <i>Interbanking Rate</i>			Bancario <i>Banking Rate</i>			Informal <i>Informal Rate</i>		
	Compra <i>Bid</i>	Venta <i>Ask</i>	Promedio <i>Average</i>	Compra <i>Bid</i>	Venta <i>Ask</i>	Promedio <i>Average</i>	Compra <i>Bid</i>	Venta <i>Ask</i>	Promedio <i>Average</i>	Compra <i>Bid</i>	Venta <i>Ask</i>	Promedio <i>Average</i>	Compra <i>Bid</i>	Venta <i>Ask</i>	Promedio <i>Average</i>	Compra <i>Bid</i>	Venta <i>Ask</i>	Promedio <i>Average</i>
2001	3,506	3,508	3,507	3,505	3,508	3,507	3,503	3,505	3,504	3,443	3,444	3,444	3,441	3,446	3,444	3,445	3,448	3,447
Dic.	3,435	3,436	3,435	3,434	3,437	3,435	3,435	3,438	3,436	3,443	3,444	3,444	3,441	3,446	3,444	3,445	3,448	3,447
2002	3,516	3,517	3,517	3,515	3,518	3,517	3,513	3,517	3,515	3,512	3,514	3,513	3,513	3,515	3,514	3,524	3,527	3,525
Ene.	3,460	3,461	3,461	3,458	3,461	3,460	3,457	3,460	3,458	3,477	3,479	3,478	3,476	3,478	3,477	3,470	3,474	3,472
Feb.	3,476	3,478	3,477	3,476	3,478	3,477	3,471	3,475	3,473	3,469	3,470	3,470	3,469	3,471	3,470	3,466	3,470	3,468
Mar.	3,455	3,456	3,456	3,455	3,457	3,456	3,453	3,456	3,455	3,445	3,446	3,445	3,445	3,446	3,446	3,445	3,448	3,446
Abr.	3,438	3,439	3,438	3,438	3,440	3,439	3,439	3,442	3,440	3,434	3,434	3,434	3,433	3,435	3,434	3,432	3,434	3,433
May.	3,451	3,452	3,452	3,450	3,453	3,451	3,447	3,450	3,449	3,460	3,461	3,460	3,459	3,462	3,461	3,454	3,457	3,456
Jun.	3,481	3,482	3,481	3,479	3,482	3,481	3,475	3,479	3,477	3,509	3,510	3,509	3,509	3,511	3,510	3,501	3,507	3,504
Jul.	3,533	3,535	3,534	3,531	3,535	3,533	3,532	3,535	3,533	3,551	3,555	3,553	3,548	3,550	3,549	3,539	3,542	3,541
Ago.	3,570	3,572	3,571	3,569	3,571	3,570	3,564	3,568	3,566	3,612	3,615	3,613	3,611	3,615	3,613	3,606	3,609	3,608
Set.	3,619	3,621	3,620	3,618	3,620	3,619	3,612	3,615	3,613	3,642	3,646	3,644	3,643	3,644	3,644	3,635	3,638	3,636
Oct.	3,614	3,615	3,614	3,614	3,616	3,615	3,611	3,614	3,612	3,600	3,602	3,601	3,600	3,602	3,601	3,596	3,599	3,598
Nov.	3,582	3,583	3,583	3,582	3,584	3,583	3,582	3,585	3,584	3,504	3,507	3,506	3,506	3,510	3,508	3,522	3,527	3,524
Dic.	3,513	3,515	3,514	3,513	3,515	3,514	3,518	3,522	3,520	3,512	3,514	3,513	3,513	3,515	3,514	3,524	3,527	3,525
2003																		
Ene.	3,493	3,494	3,493	3,493	3,495	3,494	3,493	3,497	3,495	3,477	3,484	3,481	3,483	3,484	3,484	3,476	3,486	3,481
Feb.	3,484	3,484	3,484	3,483	3,485	3,484	3,478	3,481	3,480	3,479	3,480	3,480	3,478	3,481	3,480	3,475	3,478	3,477
Mar.	3,479	3,480	3,479	3,478	3,480	3,479	3,476	3,479	3,477	3,473	3,474	3,474	3,472	3,475	3,474	3,470	3,473	3,472
Abril	3,464	3,465	3,464	3,464	3,465	3,465	3,463	3,466	3,464	3,461	3,462	3,461	3,461	3,463	3,462	3,460	3,463	3,461
May.	3,481	3,482	3,482	3,480	3,482	3,481	3,476	3,479	3,478	3,495	3,496	3,495	3,494	3,496	3,495	3,489	3,492	3,491
Jun.	3,478	3,479	3,479	3,478	3,480	3,479	3,475	3,478	3,477	3,470	3,470	3,470	3,469	3,472	3,471	3,466	3,469	3,467
Jul.	3,471	3,471	3,471	3,471	3,472	3,471	3,469	3,472	3,471	3,472	3,473	3,473	3,472	3,473	3,473	3,471	3,474	3,473
Ago.	3,480	3,481	3,480	3,480	3,481	3,480	3,476	3,479	3,478	3,480	3,480	3,480	3,479	3,481	3,480	3,476	3,479	3,478
Set	3,481	3,481	3,481	3,480	3,482	3,481	3,476	3,479	3,477	3,483	3,483	3,483	3,482	3,483	3,483	3,477	3,480	3,478
Oct	3,478	3,478	3,478	3,478	3,479	3,478	3,473	3,475	3,474	3,472	3,472	3,472	3,472	3,473	3,473	3,466	3,469	3,467
Nov	3,477	3,478	3,478	3,477	3,478	3,478	3,471	3,474	3,473	3,480	3,480	3,480	3,479	3,481	3,480	3,474	3,477	3,476
Variación %																		
12 meses acumulada	-1,2	-1,2	-1,2	-1,2	-1,2	-1,2	-1,3	-1,3	-1,3	-1,4	-1,4	-1,4	-1,5	-1,5	-1,5	-1,4	-1,4	-1,4
	-1,2	-1,2	-1,2	-1,2	-1,2	-1,2	-1,3	-1,3	-1,3	-1,4	-1,4	-1,4	-1,5	-1,5	-1,5	-1,4	-1,4	-1,4

1/ La información de este cuadro se ha actualizado de la Nota Semanal

2/ Los datos corresponden a los promedios del mes a la fecha indicada.

Fuente : BCR, SBS y Reuters

CUADRO 03

REGIÓN APURÍMAC: PRODUCCIÓN AGROPECUARIA

	2002		Total 2 002	2003											Variación %	
	Nov.	Dic.		Ene.	Feb.	Mar.	Abr.	May.	Jun.	Jul.	Ago.	Set.	Oct.	Nov.	Nov.03/Nov.02	Ene-Nov. 03/02
1. AGROPECUARIA 1/	5 248	5 257	161 008	6 508	6 666	11 147	18 007	55 965	42 148	12 754	6 325	4 607	5 221	4 095	-22,0	11,4
1.1 AGRÍCOLA 1/	985	885	108 722	2 106	2 964	7 109	14 292	52 562	38 175	8 915	2 914	791	1 297	1 069	8,5	22,6
1.2 PECUARIA 1/	4 263	4 372	52 286	4 402	3 702	4 038	3 715	3 403	3 973	3 839	3 411	3 816	3 924	3 026	-29,0	-13,9
1. AGRÍCOLA (t)	3 502	3 405	252 717	6 492	9 006	19 444	33 548	114 902	85 560	21 598	8 732	3 753	5 462	4 512	28,8	25,5
Avena grano	0	0	240	0	0	0	2	19	98	51	5	0	0	0	--	-27,3
Cebada	0	0	10 060	0	0	0	86	623	4 362	1 419	241	0	0	0	--	-33,1
Maíz amarillo duro	0	0	1 240	0	0	360	289	795	278	80	23	0	0	0	--	47,2
Maíz amiláceo	0	0	26 691	0	0	141	3 072	14 788	8 148	1 037	8	0	0	0	--	1,9
Quinua	0	0	659	0	0	0	46	239	251	40	0	0	0	0	--	-12,7
Trigo	0	0	8 394	0	0	0	143	522	3 586	2 402	658	0	0	0	--	-12,9
Kiwicha	0	0	87	0	0	0	10	37	20	12	1	0	0	0	--	-7,5
Maswa	0	0	4 128	0	0	0	272	2 102	1 963	232	17	0	0	0	--	11,1
Oca	0	0	4 875	0	0	75	657	2 363	2 075	286	25	0	0	0	--	12,4
Olluco	0	10	7 696	0	12	142	1 633	4 590	5 183	424	7	0	0	0	--	56,0
Papa	1 637	980	127 934	1 714	2 689	12 256	20 893	78 606	50 984	9 888	3 443	235	1 372	986	-39,8	44,2
Yuca	6	7	191	0	30	10	60	0	4	60	0	0	0	0	-100,0	-11,3
Arveja grano seco	0	0	1 166	75	40	50	90	222	229	91	26	0	0	0	--	-29,4
Frijol	0	9	3 951	0	0	164	630	2 508	1 439	251	37	0	0	0	--	27,6
Haba grano seco	0	10	2 139	0	0	45	200	994	1 278	490	198	0	22	0	--	51,6
Tarwi	0	0	534	0	0	0	10	54	127	20	43	17	12	56	--	-36,6
Arveja grano verde	11	25	1 300	324	130	91	125	293	140	109	61	0	23	60	456,6	6,4
Haba grano verde	0	14	2 336	83	63	82	169	366	456	472	88	8	37	59	--	-18,9
Ajo	5	13	187	25	13	18	43	39	48	54	22	41	10	0	-100,0	80,1
Cebolla	6	23	707	20	34	33	60	181	102	127	92	3	42	8	28,9	2,5
Maíz Choclo	0	19	2 330	708	437	642	272	233	115	13	0	0	0	0	--	4,7
Tomate	0	55	974	16	417	153	91	41	95	116	11	2,00	0	0	--	2,4
Zanahoria	3	11	381	15	30	58	123	165	51	94	60	6,00	21	6	83,3	69,7
Zapallo	0	40	1 398	43	114	91	271	297	123	130	106	0,00	33	21	--	-9,5
Plátano	4	4	150	3	15	15	15	4	10	7	2	3,00	0	2	-50,0	-48,2
Papayo	3	3	366	5	24	33	31	11	109	13	1	3,00	0	4	23,3	-35,3
Tuna	0	0	5 681	1 213	1 575	1 200	639	22	0	0	0	0,00	0	0	--	-18,2
Caña para alcohol	30	0	974	0	240	5	6	5	152	6	10	10,00	26	13	-56,7	-51,5
Alfalfa	1 549	2 073	29 744	1 768	2 118	2 904	2 594	3 590	2 768	3 105	3 153	3 348	3 717	3 297	112,8	17,0
Chirimoya	0	0	816	0	0	0	125	210	237	56	34	3	0	0	--	-18,6
Limón	12	6	182	57	101	49	21	0	16	17	8	14	0	0	-100,0	61,5
Manzano	1	0	626	85	185	254	107	18	0	0	0	0	0	0	-100,0	3,6
Naranja	6	0	240	77	110	59	28	4	39	0	0	2	0	0	-100,0	32,7
Palto	4	4	358	53	28	97	63	55	62	17	59	49	4	1	-75,5	38,0
Anís	0	0	325	0	60	0	0	0	0	0	0	0	0	0	--	-81,5
Avena forrajera	103	41	2 137	109	315	221	415	521	586	230	165	0	23	0	-100,0	23,3
Cebada forrajera	122	57	1 520	99	224	197	258	386	425	250	128	10	120	1	-99,1	43,4

Fuente: Dirección Regional Agraria Cusco

1/: Valor en Miles de Nuevos Soles de 1994.

2/: Toneladas.

CUADRO 04

REGIÓN APURÍMAC: SIEMBRAS POR CAMPAÑA (ha)

CULTIVOS	Camp.02-03	2003				Variación %	
	Ago.02-Nov.02	Ago.	Set.	Oct.	Nov.	Nov.03/Nov.02	Ene-Nov. 03/02
Total	46 838	876	5 045	17 405	17 288	-12,9	-15,3
Avena grano	67	0	0	11	10	-77,4	-25,3
Cebada	859	0	0	539	851	37,9	25,4
Maíz amarillo duro	663	0	3	31	148	-69,2	-62,9
Maíz amiláceo	20 871	330	3 467	9 639	5 286	-25,5	-11,5
Quinua	495	10	75	233	147	-6,7	-5,9
Trigo	1 035	0	0	17	577	-33,5	-43,2
Kiwicha	88	0	3	44	17	-48,5	-21,6
Maswa	789	18	91	283	283	-3,8	-14,8
Oca	933	17	150	342	316	7,8	-12,6
Olluco	1 610	41	272	706	665	7,1	6,3
Papa	12 231	146	608	3 829	7 580	8,4	2,1
Yuca	32	2	9	10	8	-30,9	-15,3
Arveja grano seco	452	60	46	162	191	-13,4	40,7
Frijol	1 671	74	40	319	325	-54,9	-49,4
Haba grano seco	2 587	107	125	892	624	-29,9	-23,0
Tarwi	300	9	11	130	112	21,1	-12,4
Arveja grano verde	370	11	22	22	22	-74,7	-63,2
Haba grano verde	405	5	47	29	7	-92,5	-62,5
Ajo	21	2	3	2	7	-43,8	79,2
Cebolla	42	0	6	8	6	-57,3	35,4
Maíz Choclo	366	20	18	39	3	-87,6	-68,2
Tomate	87	0	6	24	17	-20,0	-17,7
Zanahoria	38	0	7	8	7	-22,9	19,6
Zapallo	110	9	10	21	16	-48,3	-40,4
Plátano	0	0	0	1	0	-100,0	-10,4
Papayo	2	0	0	0	0	-,-	-42,9
Tuna	59	0	0	0	0	-100,0	-35,9
Caña para alcohol	0	0	1	2	0	-,-	210,0
Alfalfa	20	0	0	1	1	-66,7	523,3
Chirimoya	7	0	0	0	0	-,-	-100,0
Limón	2	0	0	0	0	-,-	-38,5
Manzano	14	4	0	1	0	-100,0	-31,0
Naranjo	0	0	0	0	0	-,-	-,-
Palto	8	1	0	17	0	-100,0	191,7
Anís	380	0	0	0	0	-,-	-100,0
Avena forrajera	103	11	17	32	51	40,7	46,0
Cebada forrajera	125	0	11	15	13	-78,4	-37,0

Fuente: Dirección Regional de Agricultura Apurímac.

CUADRO 05

REGIÓN APURÍMAC: AVANCE DE LA ACTIVIDAD AGRÍCOLA

CULTIVOS	Siembras	2002				Siembras	2003			
	Campaña 02-03	Enero-Noviembre				Campaña 03-04	Enero-Noviembre			
	Ago.02-Nov.02 ha	Perdidas ha	Cosechas ha	Produc. t	Rendimiento t / ha	Ago.03-Nov.03 ha	Perdidas ha	Cosechas ha	Produc. t	Rendimiento t / ha
Total	46 838	2 191	69 403	249 311	3,59223	40 614	547	73 094	313 008	4,28224
Avena grano	67	0	206	240	1,16359	21	1	180	174	0,97114
Cebada	859	148	7 959	10 060	1,26400	1 390	0	6 251	6 731	1,07695
Maíz amarillo duro	663	0	946	1 240	1,31099	182	0	1 285	1 825	1,42047
Maíz amiláceo	20 871	1 339	24 439	26 691	1,09216	18 721	153	25 341	27 194	1,07313
Quinua	495	4	702	659	0,93991	464	0	665	575	0,86599
Trigo	1 035	114	7 321	8 394	1,14654	594	0	6 834	7 311	1,06981
Kiwicha	88	0	107	87	0,81449	64	1	112	81	0,72341
Maswa	789	7	903	4 128	4,57121	674	0	916	4 586	5,00629
Oca	933	14	1 031	4 875	4,73071	825	0	1 076	5 481	5,09398
Olluco	1 610	16	1 705	7 686	4,50792	1 684	2	2 055	11 991	5,83595
Papa	12 231	359	12 297	126 954	10,32441	12 163	213	16 382	183 067	11,17523
Yuca	32	0	29	185	6,37586	29	0	31	164	5,29032
Arveja grano seco	452	26	1 159	1 166	1,00608	459	0	809	823	1,01785
Frijol	1 671	0	4 275	3 941	0,92207	759	4	4 796	5 028	1,04829
Haba grano seco	2 587	105	2 036	2 129	1,04548	1 748	30	3 359	3 226	0,96053
Tarwi	300	5	698	534	0,76569	262	0	380	339	0,89176
Arveja grano verde	370	0	279	1 275	4,57613	76	0	510	1 356	2,65931
Haba grano verde	405	0	533	2 322	4,35864	88	0	568	1 883	3,31430
Ajo	21	0	28	173	6,19107	14	1	59	312	5,26852
Cebolla	42	0	82	684	8,39669	20	0	106	701	6,62520
Maíz Choclo	366	0	222	2 311	10,43341	79	0	482	2 420	5,01862
Tomate	87	0	142	919	6,48325	47	0	110	941	8,59233
Zanahoria	38	0	36	370	10,20971	22	0	84	628	7,44076
Zapallo	110	0	156	1 358	8,70192	55	1	156	1 229	7,86694
Plátano (31 ha) 1/	0	1	5	146	29,20000	1	1	0	76	302,60000
Papayo (36 ha) 1/	2	0	22	363	16,50000	0	1	0	235	939,40000
Tuna (1006 ha) 1/	59	0	244	5 681	23,28279	0	0	5	4 649	929,85600
Caña para alcohol (183 ha) 1/	0	0	75	974	12,98667	3	0	14	473	35,00370
Alfalfa (345 ha) 1/	20	4	900	27 671	30,76265	2	125	0	32 362	-,-
Chirimoya (99ha) 1/	7	0	3	816	296,80000	0	0	0	665	-,-
Limón (29 ha) 1/	2	0	14	175	12,75636	0	0	0	283	-,-
Manzano (64 ha) 1/	14	0	26	626	23,82857	5	0	0	648	-,-
Naranja (47 ha) 1/	0	0	9	240	26,66667	0	0	0	319	-,-
Palto (83 ha) 1/	8	0	18	354	20,22857	18	0	0	488	-,-
Anís	380	50	435	325	0,74713	0	16	100	60	0,60000
Avena forrajera	103	0	214	2 095	9,81452	110	0	228	2 584	11,35916
Cebada forrajera	125	0	152	1 463	9,60920	39	0	203	2 097	10,33715

Fuente: Dirección Regional Agraria Apurímac.

1/: Superficie en producción.

CUADRO 06

REGIÓN APURÍMAC: PRODUCCIÓN PECUARIA

	2002		Total 2 002	2 003											Variación %	
	Nov.	Dic.		Ene.	Feb.	Mar.	Abr.	May.	Jun.	Jul.	Ago.	Set.	Oct.	Nov.	Nov.03/Nov.02	Ene-Nov.03/02
2. PECUARIA (t)	2 335	2 366	31 588	1 807	1 618	1 735	1 664	1 617	1 809	1 776	1 884	2 018	2 059	1 469	-37,1	-33,4
2.1 CARNE	1 084	1 098	11 665	841	814	866	828	891	1 103	1 069	858	982	1 006	801	-26,1	-4,8
Aves	67	67	833	72	66	79	78	78	80	72	76	70	65	65	-1,9	6,3
Vacunos	486	459	4 525	311	271	271	326	296	365	333	364	406	404	318	-34,4	-9,9
Ovinos	112	118	1 322	121	112	147	99	97	133	115	104	109	97	29	-74,2	-3,4
Porcinos	293	324	3 192	238	293	257	250	275	348	355	220	264	319	290	-1,0	8,4
Caprinos	33	40	430	30	30	39	43	40	38	37	29	40	40	33	0,3	2,1
Alpacas	86	74	1 086	52	26	52	12	80	111	96	34	60	62	52	-38,9	-36,9
Llamas	4	12	188	9	7	12	12	16	22	45	25	19	4	4	3,5	-0,1
Cuyes	4	4	86	8	8	8	8	9	9	9	9	9	9	9	124,3	14,8
Conejos	0	0	4	0	0	0	0	0	0	0	0	0	0	0	-25,0	-23,7
2.2 HUEVOS	6	6	103	7	7	8	9	9	9	9	9	9	9	7	15,0	-7,3
2.3 LECHE	1 244	1 245	18 934	670	672	712	702	698	697	698	1 017	1 026	1 043	661	-46,9	-51,4
2.4 LANAS Y FIBRAS	1	17	886	290	126	148	126	19	0	0	0	0	0	0	-100,0	-18,3
Lana de oveja	1	16	753	265	101	118	121	15	0	0	0	0	0	0	-100,0	-16,0
Fibra de alpaca	0	0	82	12	13	30	5	5	0	0	0	0	0	0	-,-	-21,0
Fibra de llama	0	0	50	13	11	1	0	0	0	0	0	0	0	0	-,-	-48,6

Fuente: Dirección Regional Agraria Cusco

CUADRO 07

REGIÓN APURÍMAC: BENEFICIO DE GANADO

(Unidades y toneladas)

	2002		TOTAL 2 002	2 003											Variación %	
	Nov.	Dic.		Ene.	Feb.	Mar.	Abr.	May.	Jun.	Jul.	Ago.	Set.	Oct.	Nov.	Nov.03/Nov.02	Ene-Nov
TOTAL																
Nº de cabezas	2 395	2 276	39 394	1 763	2 207	2 232	1 499	4 196	3 286	3 933	4 356	4 833	5 255	5 047	110,73	4,01
Toneladas	187,90	184,79	2 528,97	136,95	138,04	156,76	114,87	279,30	269,31	300,06	308,27	310,62	336,87	299,14	59,20	13,05
VACUNOS																
Nº de cabezas	1 483	1 387	18 789	1 043	943	1 113	836	1 858	1 854	2 161	2 094	2 093	2 114	1 858	25,29	3,25
Toneladas	161,33	158,09	2 046,50	115,43	103,39	123,87	94,41	214,24	224,82	248,04	239,49	248,00	250,65	207,40	28,55	9,60
OVINOS																
Nº de cabezas	290	302	10 611	245	224	283	243	411	541	743	1 043	1 217	1 040	1 002	245,52	-32,18
Toneladas	3,28	3,50	136,42	2,82	2,58	3,29	3,00	4,91	6,43	8,49	13,36	13,57	11,78	10,13	208,96	-39,53
CAPRINOS																
Nº de cabezas	221	187	2 287	125	115	149	96	198	244	269	585	814	771	902	308,14	103,24
Toneladas	2,93	2,66	31,19	1,58	1,43	1,83	1,22	2,85	3,13	3,42	8,47	10,16	9,40	9,90	237,70	87,14
PORCINOS																
Nº de cabezas	401	400	6 100	350	315	385	324	529	647	760	634	709	1 330	1 285	220,45	27,51
Toneladas	20,36	20,54	298,64	17,11	15,39	20,22	16,25	27,30	34,93	40,10	46,95	38,90	65,04	71,71	252,30	41,63
ALPACAS																
Nº de cabezas			1 607		610	302	0	1 200							-,-	31,43
Toneladas			16,23		15,25	7,55		30,00							-,-	225,34

FUENTE: Oficina de Información Agraria (O.I.A) de la Sub-Dirección Regional del Ministerio de Agricultura de Apurímac.

CUADRO 08

REGIÓN APURÍMAC: PRECIOS EN CHACRA DE PRODUCTOS AGROPECUARIOS (SOLES X KILO)

	2002			2003										
	Nov.	Dic.		Ene.	Feb.	Mar.	Abr.	May.	Jun.	Jul.	Ago.	Set.	Oct.	Nov.
Avena grano	s.i	s.i		s.i.	s.i.	s.i.	s.i.	0,69	0,65	0,40	0,87	s.i.	s.i.	s.i.
Cebada	s.i	s.i		s.i.	s.i.	s.i.	0,51	0,32	0,30	0,29	0,37	s.i.	s.i.	s.i.
Maíz amarillo duro	s.i	s.i		s.i.	s.i.	s.i.	0,70	0,52	0,55	0,60	0,60	s.i.	s.i.	s.i.
Maíz amiláceo	s.i	s.i		s.i.	s.i.	1,20	1,05	0,80	0,77	1,13	0,95	s.i.	s.i.	s.i.
Quinua	s.i	s.i		s.i.	s.i.	s.i.	2,00	1,93	1,16	2,53	s.i.	s.i.	s.i.	s.i.
Trigo	s.i	s.i		s.i.	s.i.	s.i.	0,60	0,62	0,58	0,57	0,57	s.i.	s.i.	s.i.
Kiwicha	s.i	s.i		s.i.	s.i.	s.i.	2,50	2,16	4,00	4,00	1,65	s.i.	s.i.	s.i.
Maswa	s.i	s.i		s.i.	s.i.	s.i.	0,30	0,26	0,26	0,28	0,30	s.i.	s.i.	s.i.
Oca	s.i	s.i		s.i.	s.i.	s.i.	0,30	0,31	0,27	0,27	0,35	s.i.	s.i.	s.i.
Olluco	s.i	0,25		s.i.	s.i.	0,39	0,32	0,33	0,30	0,32	0,30	s.i.	s.i.	s.i.
Papa	0,21	0,26	0,38	0,41	0,40	0,35	0,35	0,31	0,37	0,40	0,56	0,61	0,55	
Yuca	0,80	0,82	s.i.	0,55	0,50	0,60	s.i.	s.i.	0,50	s.i.	s.i.	s.i.	s.i.	s.i.
Arveja grano seco	s.i	s.i		s.i.	s.i.	s.i.	0,68	0,96	0,86	1,00	1,08	s.i.	s.i.	s.i.
Frijol	s.i	1,50		s.i.	s.i.	1,25	1,36	1,55	1,31	1,38	1,35	s.i.	s.i.	s.i.
Haba grano seco	s.i	1,01		s.i.	s.i.	s.i.	1,12	0,93	0,92	1,02	0,94	s.i.	s.i.	s.i.
Tarwi	s.i	s.i		s.i.	s.i.	s.i.	s.i.	1,34	1,11	0,98	1,24	1,03	1,16	1,04
Arveja grano verde	0,60	0,77	0,65	0,55	0,49	0,44	0,49	0,53	0,59	0,63	s.i.	0,81	0,43	
Haba grano verde	s.i	0,44	0,45	0,36	0,35	0,30	0,35	0,36	0,34	0,40	0,41	0,48	0,39	
Ajo	2,50	2,15	1,28	1,11	0,99	1,99	1,87	1,70	1,47	1,91	1,69	1,48	s.i.	
Cebolla	0,79	0,80	0,73	0,64	0,78	0,61	0,59	0,63	0,54	0,55	0,50	0,59	0,70	
Maíz choclo	s.i	s.i	0,95	1,77	0,73	0,70	0,70	0,75	0,50	0,65	s.i.	s.i.	s.i.	
Tomate	s.i	0,59	s.i.	1,00	0,60	0,50	0,50	0,51	0,52	0,43	0,60	s.i.	s.i.	s.i.
Zanahoria	0,50	0,23	0,33	0,48	0,38	0,26	0,33	0,30	0,35	0,41	0,50	0,48	0,30	
Zapallo	s.i	0,35	0,38	0,33	0,31	0,29	0,21	0,27	0,27	0,33	s.i.	0,30	0,30	
Plátano	s.i	s.i	0,90	0,37	0,71	0,47	0,70	0,63	0,64	0,62	0,60	s.i.	0,30	
Papaya	s.i	s.i	0,80	0,72	0,67	0,79	0,80	0,77	0,80	0,50	0,50	s.i.	0,50	
Tuna	s.i	s.i	0,40	0,33	0,35	0,31	s.i.	s.i.	s.i.	s.i.	s.i.	s.i.	s.i.	
Caña para alcohol	0,25	s.i	s.i.	0,30	0,30	0,20	0,20	0,29	0,15	0,24	0,10	0,25	0,10	
Alfalfa	0,24	0,23	0,26	0,23	0,19	0,20	0,20	0,20	0,21	0,23	0,22	0,25	0,27	
Chirimoya	s.i	s.i	s.i.	s.i.	s.i.	0,92	0,93	0,98	0,81	0,68	0,60	s.i.	s.i.	
Limón	0,67	0,82	0,75	0,49	0,65	0,54	s.i.	s.i.	s.i.	0,63	0,59	s.i.	s.i.	
Manzana	s.i	s.i	0,63	1,04	0,72	0,59	s.i.	s.i.	s.i.	s.i.	s.i.	s.i.	s.i.	
Naranja	0,80	s.i	0,80	0,48	0,45	0,50	s.i.	s.i.	s.i.	s.i.	s.i.	s.i.	s.i.	
Palta	1,20	1,20	1,28	1,03	0,87	1,05	1,18	1,10	s.i.	0,87	0,63	s.i.	s.i.	
Anís	s.i	s.i	s.i.	4,00	s.i.	s.i.	s.i.	s.i.	s.i.	s.i.	s.i.	s.i.	s.i.	
Avena forrajera	0,30	0,25	0,21	0,21	0,20	0,19	0,16	0,19	0,22	0,21	s.i.	0,20	s.i.	
Cebada forrajera	0,26	0,28	0,21	0,22	0,18	0,19	0,19	0,18	0,20	0,18	0,20	0,19	0,20	
Gallina	5,65	s.i.	5,60	s.i.	5,52	s.i.	s.i.	5,48	5,50	5,40	5,50	5,40	5,50	
Ovino	3,50	3,50	5,00	5,00	5,00	5,00	5,00	5,00	5,00	3,00	3,00	3,00	3,00	
Porcino	4,00	4,00	6,00	6,00	8,00	9,00	9,00	9,00	8,00	2,00	2,00	2,00	4,00	
Vacuno	3,50	3,50	4,80	4,80	5,00	5,00	5,00	5,00	5,00	3,20	3,00	3,00	3,00	
Alpaca	3,00	3,00	3,50	3,50	3,50	3,50	3,50	3,50	3,50	2,50	2,50	2,50	2,50	
Caprino	3,00	3,00	3,00	3,00	3,00	3,00	3,00	3,00	3,00	2,50	2,50	2,50	2,50	
Llama	3,00	3,00	3,50	3,50	3,50	3,50	3,50	3,50	3,50	2,50	2,50	2,50	2,50	
Cuy*	8,00	8,00	10,00	10,00	10,00	10,00	10,00	8,00	10,00	10,00	10,00	10,00	10,00	
Leche (l)	1,50	1,50	1,50	1,50	1,50	1,50	1,50	1,50	1,50	1,20	1,00	1,00	1,00	
Huevo (kg)	3,15	3,15	4,00	4,00	3,80	4,50	4,50	4,00	4,50	3,40	3,40	3,50	3,50	
Queso (kg)	8,00	8,00	8,00	8,00	13,00	10,00	10,00	12,00	12,00	9,00	9,00	10,00	10,00	
Lana de oveja (lb)	3,00	3,00	3,00	3,00	3,00	2,00	2,00	2,00	2,00	2,00	2,00	2,00	2,00	
Fibra de alpaca (lb)	4,00	4,00	4,00	4,00	4,00	2,50	2,50	2,00	2,00	2,00	2,00	2,00	2,00	
Fibra de llama	3,10	s.i.	3,1	s.i.	s.i.	s.i.	s.i.	s.i.	s.i.	s.i.	s.i.	s.i.	s.i.	

*: Precio en pie por unidad.

CUADRO 09

REGIÓN APURÍMAC. INDICADORES DEL SECTOR PESCA

ESPECIE	2002			2003												Var % Nov.03/Nov.02	Acum. a Nov.		Var % Ene.-Nov.03/02
	Nov.	Dic.	Total	Ene.	Feb.	Mar.	Abr.	May.	Jun.	Jul.	Ago.	Set.	Oct.	Nov.	Total		2002	2003	
TOTAL EXTRACCIÓN	11 961	12 250	162 233	22 021	22565,5	24 455	12 522	10 098	10555,6	9300	8969	10102,8	10433	6227,6	147249		149 983	147 249	-1,8
Pejerrey (kg.)	5 701	5 422	96 933	14 629	14633,5	17 232	12 162	9 738	10178,6	8265	7736	8854,8	9216	5108,6	117753	-10,4	91 511	117 753	28,7
Laguna Pacucha	4 595	4 309	84 637	13 689	13763,5	16 592	12 162	9 738	10178,6	0	0	8854,8	9216	5108,6	99302	11,2	80 328	99 302	23,6
Otras lagunas	1 106	1 113	12 296	940	870	640	0	0	0	8265	7736	0	0	0	18451	-100,0	11 183	18 451	65,0
Trucha (Kg.)	5 400	5 900	57 600	6 500	7300	6 500	80	70	94	750	980	997	827	820	24918	-84,8	51 700	24 918	-51,8
Criaderos 1/	1 200	1 100	32 000	4 500	3800	5 200	80	70	94	750	980	997	827	820	18118	-31,7	30 900	18 118	-41,4
Ríos y lagunas	4 200	4 800	25 600	2 000	3500	1 300	0	0	0	0	0	0	0	0	6800	-100,0	20 800	6 800	-67,3
Carpa (Kg.)	320	350	3 500	350	248	360	240	245	236	240	210	215	280	275	2899	-14,1	3 150	2 899	-8,0
Especies Nativas 2/	540	578	4 200	542	384	363	40	45	47	45	43	36	110	24	1679	-95,6	3 622	1 679	-53,6
TOTAL COMERCIALIZACIÓN	1 079	1 230	13 014	709	3 388	871	1 446	1 442	1 495	7 322	7 660	7 158	8 754	19 099	59344	1 670,1	11 784	59 344	403,6
Pejerrey	220	235	2 985	150	200	50	60	65	63	1 396	1 513	683	630	820	5630	272,7	2 750	5 630	104,7
Lorna	300	350	3 675	250	400	100	400	388	375	0	0	0	0	340	2253	13,3	3 325	2 253	-32,2
Camarón	20	15	146	8	8	2	40	43	50	36	38	36	32	0	293	-100,0	131	293	123,7
Caballa	490	585	5 635	60	160	40	0	0	0	0	0	0	0	0	260	-100,0	5 050	260	-94,9
Cangrejo	6	8	97	6	4	4	60	64	74	1 368	1 296	1 356	1 596	1 008	6836	16 700,0	89	6 836	7 580,9
Choro	15	12	141	10	28	28	16	17	20	2 220	2 364	2 232	3 432	7 800	18167	51 900,0	129	18 167	13 982,6
Jurel o Chita	0	0	0	200	2 560	640	830	825	875	1 640	1 719	2 193	2 370	4 464	18316	0,0	0	18 316	0,0
Pava	28	25	335	25	28	7	40	40	38	45	37	35	36	88	419	214,3	310	419	35,2
Trucha	0	0	0	0	0	0	0	0	0	0	0	0	0	0	0	0,0	0	0	0,0
Carpa	0	0	0	0	0	0	0	0	0	0	0	0	0	0	0	0,0	0	0	0,0
Especies nativas	0	0	0	0	0	0	0	0	0	0	0	0	0	0	0	0,0	0	0	0,0
Conchitas	0	0	0	0	0	0	0	0	0	504	600	528	600	4 420	6652	0,0	0	6 652	0,0
Calamar	0	0	0	0	0	0	0	0	0	32	22	20	15	0	89	0,0	0	89	0,0
Tollo	0	0	0	0	0	0	0	0	0	48	32	34	0	43	157	0,0	0	157	0,0
Bonito	0	0	0	0	0	0	0	0	0	33	39	41	43	116	272	0,0	0	272	0,0
Pulpo										40	38	25	0	0	103	0,0	0	103	0,0
Almeja										36	30	32	0	0	98	0,0	0	98	0,0
Caracol										37	42	45	32	0	156	0,0	0	156	0,0
Corbatilla										26	28	0	27	0	81	0,0	0	81	0,0
Lisa										175	215	247	238	340	1215	0,0	0	1 215	0,0
Pota										95	102	0	0	380	577	0,0	0	577	0,0
Langostino										12	15	0	0	23	50	0,0	0	50	0,0
Mero										15	11	0	0	0	26	0,0	0	26	0,0
Cojinova										110	87	69	35	0	301	0,0	0	301	0,0
Ojo de uva													32	52	84	0,0	0	84	0,0
Merluza														380	380	0,0	0	380	0,0

Fuente: DISUREPE CHANKA

1/ Considera la producción de la DISUREPE-And. (criaderos Andahuaylas) y piscigranjas privadas.

2/ Considera especies antivas (orestias, bagres, suches, sardinas y otros).

CUADRO 12

APURÍMAC: ARRIBOS A ESTABLECIMIENTOS DE HOSPEDAJE POR PAÍS DE PROCEDENCIA

PAÍS	2002			2003												Var % Nov.03/Nov.02	Acum. a Nov.		Var % Ene.-Nov.03/02
	Nov.	Dic.	Total	Ene.	Feb.	Mar.	Abr.	May.	Jun.	Jul.	Ago.	Set.	Oct.	Nov.	Total		2002	2003	
TOTAL	7 664	6 516	101 029	9 310	7 741	9 228	7 939	8 378	9 370	10 448	10 907	10 454	9 938	9 506	103 219	24,0	94 513	103 219	9,2
Total Nac.	7 488	6 366	98 454	9 107	7 616	9 129	7 830	8 203	9 180	10 170	10 670	10 251	9 688	9 360	101 204	25,0	92 088	101 204	9,9
Total Ext.	176	150	2 575	203	125	99	109	175	190	278	237	203	250	146	2 015	-17,0	2 425	2 015	-16,9
NORTE AMÉRICA	23	38	734	16	13	21	11	63	46	84	29	7	27	22	339	-4,3	696	339	-51,3
EE.UU.	21	29	603	3	10	18	7	61	45	82	25	0	26	15	292	-28,6	574	292	-49,1
Canadá	2	9	131	13	3	3	4	2	1	2	4	7	1	7	47	250,0	122	47	-61,5
CENTRO AMÉRICA	0	0	17	0	1	0	1	0	0	1	3	0	1	0	7	0,0	17	7	-58,8
México	0	0	12	0	1	0	1	0	0	1	3	0	0	0	6	0,0	12	6	-50,0
Otros países	0	0	5	0	0	0	0	0	0	0	0	0	1	0	1	0,0	5	1	-80,0
SUD AMÉRICA	9	31	317	51	53	8	6	13	40	5	11	7	15	7	216	-22,2	286	216	-24,5
Argentina	1	14	38	1	1	3	0	2	10	1	2	0	2	1	23	0,0	24	23	-4,2
Bolivia	0	5	39	5	0	1	1	0	2	2	2	2	6	0	21	0,0	34	21	-38,2
Brasil	2	0	30	0	46	2	3	3	9	1	2	2	6	4	78	100,0	30	78	160,0
Chile	0	0	19	0	0	0	0	1	1	0	0	0	1	1	4	0,0	19	4	-78,9
Colombia	3	2	31	0	0	2	1	0	2	1	1	1	0	0	8	0,0	29	8	-72,4
Ecuador	0	4	16	25	0	0	0	0	0	0	2	0	0	1	28	0,0	12	28	133,3
Paraguay	0	0	7	6	0	0	0	2	0	0	0	0	0	0	8	0,0	7	8	14,3
Uruguay	0	0	1	0	0	0	0	1	0	0	0	0	0	0	1	0,0	1	1	0,0
Venezuela	0	0	9	2	0	0	0	4	7	0	0	0	0	0	13	0,0	9	13	44,4
Otros países	3	6	127	12	6	0	1	0	9	0	2	2	0	0	32	-100,0	121	32	-73,6
EUROPA	113	61	1 196	62	51	67	75	71	60	122	139	127	193	101	1 068	-10,6	1 135	1 068	-5,9
Alemania	34	9	364	38	15	18	21	23	12	20	34	0	42	21	244	-38,2	355	244	-31,3
España	7	5	88	7	3	9	1	4	2	1	2	1	4	12	46	71,4	83	46	-44,6
Francia	30	10	297	7	3	9	1	4	2	1	2	38	35	7	109	-76,7	287	109	-62,0
Italia	15	7	121	2	6	2	8	4	6	21	58	19	55	44	225	193,3	114	225	97,4
Inglaterra	7	1	111	0	2	22	3	23	21	41	5	37	16	0	170	-100,0	110	170	54,5
Otros países	20	29	215	8	22	7	41	13	17	38	38	32	41	17	274	-15,0	186	274	47,3
ASIA	25	15	185	5	1	5	2	4	5	7	8	6	2	4	49	-84,0	170	49	-71,2
Japón	17	10	44	0	1	5	0	1	4	6	1	1	0	1	20	0,0	34	20	-41,2
Korea	2	4	27	2	0	0	2	0	1	0	2	0	0	0	7	0,0	23	7	-69,6
Otros países	6	1	114	3	0	0	0	3	0	1	5	5	2	3	22	0,0	113	22	-80,5
OTROS	6	5	126	76	2	2	4	6	10	11	8	11	12	12	154	100,0	121	154	27,3

Fuente: Ministerio de industria y turismo de Apurímac

CUADRO 13

REGIÓN APURÍMAC: PERNOCTACIONES EN LOS ESTABLECIMIENTOS DE HOSPEDAJE DE TURISTAS NACIONALES Y EXTRANJEROS

PAÍS	2002		Total	2003											Total	Var % Nov.03/Nov.02	Ene.-Nov.		Var % Ene.-Nov.03/02
	Nov.	Dic.		Ene.	Feb.	Mar.	Abr.	May.	Jun.	Jul.	Ago.	Set.	Oct.	Nov.			2002	2003	
TOTAL	10 496	7 999	138 749	12 133	9 567	11 664	10 106	11 258	11 977	13 508	14 018	13 288	12 681	12 633	132 833	20,36	130 750	132 833	1,59
Total Nac.	10 254	7 779	134 802	11 857	9 428	11 537	9 978	10 681	11 748	13 137	13 735	13 066	12 398	12 453	130 018	21,45	127 023	130 018	2,36
Total Ext.	242	220	3 947	276	139	127	128	577	229	371	283	222	283	180	2 815	-25,62	3 727	2 815	-24,47
NORTE AMÉRICA	23	51	1 091	16	13	21	11	63	46	84	29	7	31	29	350	26,09	1 040	350	-66,35
EE.UU.	21	42	897,0	3	10	18	7	61	45	82	25	0	30	16	297	-23,81	855	297	-65,26
Canadá	2	9	194,0	13	3	3	4	2	1	2	4	7	1	13	53	550,00	185	53	-71,35
CENTRO AMÉRICA	0	0	46	0	1	0	1	0	0	1	3	0	1	0	7	0,00	46	7	-84,78
México	0	0	41,0	0	1	0	1	0	0	1	3	0	0	0	6	0,00	41	6	-85,37
Otros países	0	0	5,0	0	0	0	0	0	0	0	0	0	1	0	1	0,00	5	1	-80,00
SUD AMÉRICA	20	42	579	51	53	8	6	13	40	5	11	9	20	16	232	-20,00	537	232	-56,80
Argentina	12	14	54,0	1	1	3	0	2	10	1	2	0	5	1	26	0,00	40	26	-35,00
Bolivia	0	3	54,0	5	0	1	1	0	2	2	2	2	7	0	22	0,00	51	22	-56,86
Brasil	2	0	35,0	0	46	2	3	3	9	1	2	4	7	9	86	350,00	35	86	145,71
Chile	0	8	84,0	0	0	0	0	1	1	0	0	0	1	1	4	0,00	76	4	-94,74
Colombia	3	3	73,0	0	0	2	1	0	2	1	1	1	0	0	8	0,00	70	8	-88,57
Ecuador	0	8	31,0	25	0	0	0	0	0	0	2	0	0	5	32	0,00	23	32	39,13
Paraguay	0	0	11,0	6	0	0	0	2	0	0	0	0	0	0	8	0,00	11	8	-27,27
Uruguay	0	0	1,0	0	0	0	0	1	0	0	0	0	0	0	1	0,00	1	1	0,00
Venezuela	0	0	28,0	2	0	0	0	4	7	0	0	0	0	0	13	0,00	28	13	-53,57
Otros países	3	6	208,0	12	6	0	1	0	9	0	2	2	0	0	32	-100,00	202	32	-84,16
EUROPA	145	113	1 750	55	55	63	85	89	89	169	178	185	216	111	1 295	-23,45	1 637	1 295	-20,89
Alemania	44	11	505,0	38	15	18	21	23	12	20	34	52	47	22	302	-50,00	494	302	-38,87
España	10	5	151,0	7	3	9	1	4	2	1	2	2	6	12	49	20,00	146	49	-66,44
Francia	30	14	377,0	0	7	5	11	22	31	48	41	39	37	8	249	-73,33	363	249	-31,40
Italia	16	13	167,0	2	6	2	8	4	6	21	58	19	56	45	227	181,25	154	227	47,40
Inglaterra	7	1	211,0	0	2	22	3	23	21	41	5	41	17	0	175	-100,00	210	175	-16,67
Otros países	38	69	339,0	8	22	7	41	13	17	38	38	32	53	24	293	-36,84	270	293	8,52
ASIA	42	15	294	5	1	5	2	4	5	7	8	8	2	9	56	-78,57	279	56	-79,93
Japón	32	10	66,0	0	1	5	0	1	4	6	1	1	0	1	20	0,00	56	20	-64,29
Korea	2	4	40,0	2	0	0	2	0	1	0	2	0	0	0	7	0,00	36	7	-80,56
Otros países	8	1	188,0	3	0	0	0	3	0	1	5	7	2	8	29	0,00	187	29	-84,49
OTROS	12	7	197,0	11	2	2	4	6	7	11	8	13	13	15	92	25,00	190	92	-51,58

Fuente: Ministerio de industria y turismo de Apurimac

CUADRO 14

REGION APURIMAC: GENERACION Y VENTA DE ENERGIA ELECTRICA (MWH)

	2002		TOTAL 2002	2003										Variación % Nov.03/02	ACUM.		Variación % Ene-Nov.03/02	
	Nov.	Dic.		Ene.	Feb.	Mar.	Abr.	May.	Jun.	Jul.	Ago.	Set.	Oct.		Nov.	Ene-Nov.02		Ene-Nov.03
GENERACION DE ENERGIA																		
TOTAL ENERGIA	2 932	2 728	28 260	2 824	2 907	2 304	3 053	2 814	2 253	2 158	1 960	2 094	2 288	2 509	-14,4	25 533	27 165	6,4
Hidráulica	2 885	2 686	27 590	2 804	2 884	2 273	3 026	2 783	2 216	2 108	1 878	2 060	2 249	2 477	-14,1	24 904	26 758	7,4
Térmica	47	41	670	20	22	31	27	31	37	50	83	35	39	32	-32,0	629	407	-35,3
VENTA DE ENERGIA ELECTRICA																		
TOTAL VENTA ENERGIA	2 205	2 248	24 337	1 807	1 949	1 800	2 040	2 006	2 117	2 110	2 143	2 145	2 091	2 139	-3,0	22 090	22 347	1,2
MERCADO REGULADO	2 205	2 248	24 337	1 807	1 949	1 800	2 040	2 006	2 117	2 110	2 143	2 145	2 091	2 139	-3,0	22 090	22 347	1,2
Media Tensión	377	367	3 568	225	285	255	260	229	256	247	227	209	218	219	-41,9	3 201	2 630	-17,8
Baja Tensión	1 828	1 881	20 770	1 582	1 664	1 545	1 780	1 777	1 861	1 863	1 916	1 936	1 873	1 920	5,1	18 889	19 717	4,4
Alumbrado Público	207	184	2 480	191	191	171	171	184	191	198	205	205	204	204	-1,7	2 296	2 115	-7,9
No Residencial	356	376	4 043	254	276	258	301	287	298	307	357	355	347	344	-3,2	3 667	3 384	-7,7
Residencial	1 265	1 320	14 247	1 093	1 156	1 097	1 267	1 261	1 320	1 309	1 354	1 376	1 322	1 372	8,5	12 927	13 927	7,7
Otros	0	0	0	44	41	19	41	45	52	49					-	0	291	-
MERCADO LIBRE																		

Fuente: EGEMSA, Electro Sur Este S.A.A.

CUADRO 15

REGIÓN APURÍMAC: DEPÓSITOS EN EL SISTEMA FINANCIERO
(Saldo en Miles de Nuevos Soles)

ENTIDADES FINANCIERAS	2002		2003										
	Nov.	Dic.	Ene.	Feb.	Mar.	Abr.	May	Jun	Jul	Ago	Sep	Oct	Nov
I. SISTEMA BANCARIO	35 392	36 087	34 293	33 445	32 854	33 389	35 046	33 969	38 181	36 182	34 161	34 376	28 707
BANCO DE LA NACIÓN	0	0	0	0	0	0	0	0	0	0	0	0	0
BANCA MÚLTIPLE	35 392	36 087	34 293	33 445	32 854	33 389	35 046	33 969	38 181	36 182	34 161	34 376	28 707
Crédito	32 705	33 581	31 720	30 644	29 870	30 717	32 091	30 917	35 927	33 695	31 982	32 120	27 032
Trabajo	2 687	2 506	2 573	2 801	2 984	2 672	2 955	3 052	2 254	2 487	2 179	2 256	1 675
II.SISTEMA NO BANCARIO	20 408	21 991	21 260	21 777	22 011	20 752	21 187	21 755	22 174	23 573	23 610	24 114	30 298
Caja Municipal Arequipa	778	1 060	1 047	1 003	968	894	1 012	1 188	1 452	1 624	1 716	1 999	7 125
Caja Municipal Cusco	14 847	15 987	15 251	16 007	16 172	15 073	15 404	15 579	15 627	16 665	16 492	16 465	17 055
CRAC. Quillabamba	4 783	4 944	4 962	4 767	4 872	4 785	4 770	4 988	5 096	5 285	5 401	5 651	6 117
T O T A L	55 801	58 078	55 553	55 222	54 865	54 141	56 233	55 724	60 355	59 755	57 770	58 490	59 005
TOTAL M/N	25 338	26 493	24 874	25 245	25 543	24 384	26 856	26 392	29 907	28 930	27 924	29 121	29 100
TOTAL M/E	30 463	31 585	30 678	29 977	29 322	29 757	29 377	29 332	30 448	30 826	29 846	29 370	29 905

Fuente: Entidades Financieras

CUADRO 16

REGIÓN APURÍMAC: DEPÓSITOS EN LA BANCA MÚLTIPLE SEGÚN MODALIDAD
(Saldo en Miles de Nuevos Soles)

ENTIDADES FINANCIERAS	2002		2003										
	Nov.	Dic.	Ene.	Feb.	Mar.	Abr.	May.	Jun.	Jul.	Ago.	Sep.	Oct.	Nov.
DEPÓSITOS A LA VISTA	4 802	5 533	4 865	4 824	4 597	4 233	3 999	5 142	6 539	5 724	6 435	5 728	5 580
Crédito	4 802	5 533	4 865	4 824	4 597	4 233	3 999	5 142	6 539	5 724	6 435	5 728	5 580
Trabajo	0	0	0	0	0	0	0	0	0	0	0	0	0
DEPÓSITOS DE AHORRO	27 035	26 909	25 803	24 908	24 538	24 455	26 186	25 436	27 398	26 152	23 423	24 272	19 160
Crédito	25 064	25 116	23 998	22 980	22 412	22 654	24 122	23 239	25 889	24 445	22 048	22 794	18 004
Trabajo	1 971	1 793	1 805	1 928	2 126	1 801	2 064	2 197	1 509	1 707	1 375	1 478	1 156
DEPÓSITOS A PLAZO	3 555	3 645	3 624	3 713	3 718	4 701	4 861	3 391	4 243	4 307	4 302	4 376	3 967
Crédito	2 839	2 932	2 856	2 840	2 860	3 830	3 970	2 536	3 498	3 527	3 498	3 598	3 448
Trabajo	716	713	768	873	858	871	891	855	745	780	804	778	519
T O T A L	35 392	36 087	34 293	33 445	32 854	33 389	35 046	33 969	38 181	36 182	34 161	34 376	28 707
Crédito	32 705	33 581	31 720	30 644	29 870	30 717	32 091	30 917	35 927	33 695	31 982	32 120	27 032
Trabajo	2 687	2 506	2 573	2 801	2 984	2 672	2 955	3 052	2 254	2 487	2 179	2 256	1 675
TOTAL M/N	15 019	15 508	14 645	14 499	14 536	14 398	16 585	15 723	18 997	17 301	16 168	16 935	16 177
TOTAL M/E	20373	20579	19648	18946	18318	18990	18462	18246	19184	18881	17992	17441	12530

Fuente: Entidades Financieras

CUADRO 17

REGIÓN APURÍMAC: DEPÓSITOS EN EL SISTEMA NO BANCARIO SEGÚN MODALIDAD
(Saldo en miles de Nuevos Soles)

ENTIDADES FINANCIERAS	2002		2003										
	Nov.	Dic.	Ene.	Feb.	Mar.	Abr.	May.	Jun.	Jul.	Ago.	Sep.	Oct.	Nov.
DEPÓSITOS DE AHORRO	12 524	13 742	13 069	13 731	14 201	12 954	13 290	13 686	13 639	14 372	14 006	14 316	19 958
Caja Municipal Arequipa	585	722	719	647	721	656	712	704	890	944	1 023	1 264	6 409
Caja Municipal Cusco	10 261	11 262	10 271	11 044	11 406	10 310	10 739	10 980	10 750	11 502	11 155	11 167	11 630
CRAC Quillabamba	1 985	2 128	2 080	2 039	2 074	1 989	1 838	2 002	1 999	1 926	1 828	1 885	1 919
DEPÓSITOS A PLAZO	7 492	7 651	8 190	8 046	7 811	7 798	7 897	8 069	8 535	9 201	9 603	9 798	10 340
Caja Municipal Arequipa	193	338	328	356	246	238	300	483	563	680	693	734	717
Caja Municipal Cusco	4 587	4 726	4 980	4 963	4 767	4 764	4 665	4 599	4 876	5 162	5 337	5 298	5 425
CRAC Quillabamba	2 797	2 816	2 882	2 727	2 798	2 796	2 932	2 986	3 096	3 359	3 573	3 766	4 198
TOTAL	20 408	21 991	21 260	21 777	22 011	20 752	21 187	21 755	22 174	23 573	23 610	24 114	30 298
Caja Municipal Arequipa	778	1 060	1 047	1 003	968	894	1 012	1 188	1 452	1 624	1 716	1 999	7 125
Caja Municipal Cusco	14 847	15 987	15 251	16 007	16 172	15 073	15 404	15 579	15 627	16 665	16 492	16 465	17 055
CRAC Quillabamba	4 783	4 944	4 962	4 767	4 872	4 785	4 770	4 988	5 096	5 285	5 401	5 651	6 117
TOTAL M/N	10 319	10 985	10 229	10 746	11 007	9 986	10 272	10 669	10 910	11 629	11 755	12 186	12 923
TOTAL M/E	10090	11006	11 031	11 031	11 004	10 766	10 915	11 086	11 264	11 945	11 854	11 929	17 375

Fuente: Entidades Financieras

CUADRO 18

REGIÓN APURÍMAC: COLOCACIONES DEL SISTEMA FINANCIERO

(Saldo en Miles de Nuevos Soles)

ENTIDADES FINANCIERAS	2002		2003										
	Nov.	Dic.	Ene.	Feb.	Mar.	Abr.	May.	Jun.	Jul.	Ago.	Sep.	Oct.	Nov.
I. SISTEMA BANCARIO	4 441	4 437	4 543	4 711	4 761	4 673	4 685	4 688	4 574	4 572	4 387	4 125	4 240
BANCO DE LA NACIÓN	0	0	0	0	0	0	0	0	0	0	0	0	0
BANCA MÚLTIPLE	4 441	4 437	4 543	4 711	4 761	4 673	4 685	4 688	4 574	4 572	4 387	4 125	4 240
Crédito	2 472	2 510	2 622	2 787	2 831	2 716	2 731	2 709	2 643	2 679	2 425	2 140	2 204
Trabajo	1 969	1 927	1 921	1 924	1 930	1 957	1 954	1 979	1 931	1 893	1 962	1 985	2 036
II.SISTEMA NO BANCARIO	25 151	27 079	28 105	28 965	25 691	30 796	31 695	32 165	33 088	34 165	34 943	36 006	37 376
Caja Municipal Arequipa	4 895	5 595	6 111	6 486	2 243	6 661	6 847	6 949	7 187	7 352	7 598	7 807	8 176
Caja Municipal Cusco	18 152	19 430	19 988	20 516	21 508	22 159	22 942	23 342	24 099	24 910	25 318	26 037	26 924
CRAC Quillabamba	2 104	2 054	2 005	1 962	1 940	1 976	1 906	1 874	1 801	1 903	2 027	2 162	2 275
T O T A L	29 591	31 516	32 648	33 676	30 451	35 470	36 380	36 853	37 662	38 737	39 330	40 130	41 616
TOTAL M/N	21 901	23 173	24 146	24 916	21 290	26 158	26 382	26 605	26 957	27 509	27 964	28 594	28 983
TOTAL M/E	7 691	8 343	8 502	8 760	9 161	9 312	9 998	10 248	10 705	11 228	11 366	11 537	12 633

Fuente: Entidades Financieras

CUADRO 19

REGIÓN APURÍMAC: COLOCACIONES DEL SISTEMA FINANCIERO POR SECTORES ECONÓMICOS
(Saldo en Miles de Nuevos Soles)

SECTOR	2002		2003										
	Nov.	Dic.	Ene.	Feb.	Mar.	Abr.	May.	Jun.	Jul.	Ago.	Sep.	Oct.	Nov.
AGRICULTURA	818	771	846	897	781	876	870	854	826	834	686	561	578
GANADERÍA	52	43	64	73	66	64	64	58	53	0	56	0	48
PESQUERÍA	10	12	13	14	13	12	11	11	9	64	5	60	8
MINERÍA	0	0	0	0	0	0	0	0	0	0	0	0	0
INDUSTRIA	369	398	397	400	423	429	436	439	466	501	61	25	22
TRANSPORTES	1 305	1 439	1 469	1 503	1 612	1 696	1 807	1 869	1 978	2 077	0	0	0
COMERCIO	11 370	12 181	12 147	12 314	12 837	13 503	13 965	14 246	14 713	15 241	1 559	856	904
CONSTRUCCIÓN	1	1	1	1	1	1	1	1	1	2	1	0	0
SECTOR PÚBLICO	707	748	821	879	842	799	791	754	689	694	564	577	582
DIVERSOS	14 958	15 922	16 890	17 595	13 876	18 090	18 436	18 621	18 927	19 325	36 397	38 051	39 473
T O T A L	29 591	31 516	32 648	33 676	30 451	35 470	36 380	36 853	37 662	38 737	39 330	40 130	41 616

Fuente: Entidades Financieras

CUADRO 20

REGIÓN APURÍMAC: ÍNDICE DE CARTERA PESADA DEL SISTEMA FINANCIERO 1/

ENTIDADES FINANCIERAS	2002		2003										
	Nov.	Dic.	Ene.	Feb.	Mar.	Abr.	May.	Jun.	Jul.	Ago.	Sep.	Oct.	Nov.
I. SISTEMA BANCARIO	76,34	74,82	71,12	66,77	65,51	66,52	67,57	69,23	69,68	68,57	75,75	66,05	64,09
Nación	0,00	0,00	0,00	0,00	0,00	0,00	0,00	0,00	0,00	0,00	0,00	0,00	0,00
BANCA MÚLTIPLE	76,34	74,82	71,12	66,77	65,51	66,52	67,57	69,23	69,68	68,57	75,75	66,05	64,09
Crédito	76,34	74,82	71,12	66,77	65,51	66,52	67,57	69,23	69,68	68,57	75,75	66,05	64,09
Trabajo	0,00	0,00	0,00	0,00	0,00	0,00	0,00	0,00	0,00	0,00	0,00	0,00	0,00
II. SISTEMA NO BANCARIO	2,69	1,88	2,79	2,61	3,85	3,15	2,99	2,69	2,96	3,07	3,68	3,77	3,90
Caja Municipal Arequipa	0,00	0,00	0,52	0,49	1,40	0,58	0,77	1,13	0,85	0,82	1,04	1,01	3,08
Caja Municipal Cusco	2,29	1,57	2,71	2,54	3,51	3,14	3,09	2,53	2,79	3,06	3,68	3,83	3,47
CRAC Quillabamba	12,48	9,93	10,44	10,32	10,45	11,96	9,76	10,46	13,72	11,85	13,63	13,03	11,98
T O T A L	8,67	7,57	8,11	7,77	9,34	7,83	7,68	7,43	7,49	7,45	7,94	7,42	6,90

Fuente : Entidades Financieras

1/ (Colocaciones vencidas + cobranza judicial)/(total de Colocaciones)

CUADRO 21

REGIÓN APURÍMAC: RELACIÓN COLOCACIONES/DEPÓSITOS DEL SISTEMA FINANCIERO
(En Miles de Nuevos Soles)

ENTIDADES FINANCIERAS	2002		2003										
	Nov.	Dic.	Ene.	Feb.	Mar.	Abr.	May.	Jun.	Jul.	Ago.	Sep.	Oct.	Nov.
I. SISTEMA BANCARIO	0,13	0,12	0,13	0,14	0,14	0,14	0,13	0,14	0,12	0,13	0,13	0,12	0,15
BANCO DE LA NACIÓN	0,00	0,00	0,00	0,00	0,00	0,00	0,00	0,00	0,00	0,00	0,00	0,00	0,00
BANCA MÚLTIPLE	0,13	0,12	0,13	0,14	0,14	0,14	0,13	0,14	0,12	0,13	0,13	0,12	0,15
Crédito	0,08	0,07	0,08	0,09	0,09	0,09	0,09	0,09	0,07	0,08	0,08	0,07	0,08
Trabajo	0,73	0,77	0,75	0,69	0,65	0,73	0,66	0,65	0,86	0,76	0,90	0,88	1,22
II.SISTEMA NO BANCARIO	1,23	1,23	1,32	1,33	1,17	1,48	1,50	1,48	1,49	1,45	1,48	1,49	1,23
Caja Municipal Arequipa	6,29	5,28	5,84	6,47	2,32	7,45	6,76	5,85	4,95	4,53	4,43	3,91	1,15
Caja Municipal Cusco	1,22	1,22	1,31	1,28	1,33	1,47	1,49	1,50	1,54	1,49	1,54	1,58	1,58
CRAC Quillabamba	0,44	0,42	0,40	0,41	0,40	0,41	0,40	0,38	0,35	0,36	0,38	0,38	0,37
T O T A L	0,53	0,54	0,59	0,61	0,56	0,66	0,65	0,66	0,62	0,65	0,68	0,69	0,71

Fuente : Entidades Financieras

CUADRO 22

TASAS DE INTERES ACTIVAS Y PASIVAS DEL SISTEMA BANCARIO 1/

Mes	MONEDA NACIONAL								MONEDA EXTRANJERA							
	ACTIVAS			PASIVAS					ACTIVAS			PASIVAS				
	Sobregiros	Préstamo a 360 días	TAMN	Ahorros	Plazo de 180 a 359 días	TIPMN	Legal	Sobregiros	Préstamo a 360 días	TAMEX	Ahorros	Plazo de 180 a 359 días	TIPMEX	Legal		
2002	72,3	14,7	20,8	1,8	5,6	3,5	3,5	21,5	8,3	10,0	0,8	2,5	1,6	1,5		
Ene	72,4	16,5	23,1	2,4	9,0	4,6	4,6	23,3	8,5	9,9	1,1	3,4	2,0	1,7		
Feb	81,1	16,1	22,6	1,9	7,9	4,0	4,0	21,9	8,6	9,9	0,9	3,0	1,8	1,7		
Mar	77,1	15,5	20,7	1,8	7,1	3,7	3,7	22,6	8,7	10,1	0,8	2,8	1,7	1,6		
Abr	80,1	14,6	19,9	1,7	6,5	3,4	3,4	21,9	8,6	10,1	0,8	2,6	1,6	1,6		
May	71,3	14,7	19,9	1,7	5,5	3,2	3,2	23,2	8,4	9,9	0,8	2,5	1,6	1,5		
Jun	68,9	14,1	19,9	1,7	4,9	3,0	3,0	22,8	8,3	10,1	0,8	2,4	1,6	1,5		
Jul	69,3	13,7	19,9	1,7	4,8	3,1	3,1	21,0	8,2	10,1	0,8	2,3	1,5	1,5		
Ago	72,3	13,5	19,5	1,7	4,7	3,1	3,1	22,5	8,3	10,1	0,7	2,3	1,5	1,5		
Sep	73,1	14,0	20,4	1,7	4,7	3,4	3,4	20,6	8,1	10,0	0,7	2,3	1,5	1,5		
Oct	69,7	14,6	20,7	1,7	4,8	3,7	3,7	17,5	8,0	10,0	0,7	2,3	1,5	1,5		
Nov	68,3	14,7	21,8	1,7	5,0	3,7	3,7	19,8	8,0	10,1	0,7	2,3	1,4	1,4		
Dic	69,1	14,8	20,7	1,7	5,1	3,6	3,6	22,6	8,1	10,2	0,7	2,2	1,3	1,2		
2003	0,0	0,0	0,0	0,0	0,0	0,0	0,0	0,0	0,0	0,0	0,0	0,0	0,0	0,0		
Ene	67,3	14,9	20,3	1,7	5,1	3,5	3,5	23,0	8,3	10,1	0,7	2,2	1,3	1,1		
Feb	61,5	14,9	20,0	1,7	5,1	3,5	3,5	20,2	8,9	10,6	0,7	2,2	1,2	1,1		
Mar	60,4	14,3	20,3	1,7	5,0	3,4	3,4	20,3	8,8	10,4	0,7	2,2	1,2	1,1		
Abr	60,4	13,9	20,0	1,6	5,0	3,3	3,3	20,3	9,0	10,5	0,7	2,2	1,2	1,1		
May	61,5	13,6	19,8	1,6	4,9	3,3	3,3	24,4	8,6	10,1	0,7	2,1	1,2	1,1		
Jun	72,2	14,0	20,7	1,5	4,8	3,3	3,3	23,6	7,9	9,6	0,7	2,0	1,2	1,0		
Jul	50,6	14,3	21,1	1,4	4,7	3,1	3,1	21,5	7,4	9,3	0,6	1,9	1,1	0,9		
Ago	55,6	14,4	21,6	1,4	4,5	3,0	3,0	21,3	6,9	9,0	0,6	1,9	1,1	0,9		
Sep	66,8	14,3	22,0	1,3	4,4	2,9	2,9	23,5	6,9	8,9	0,6	1,8	1,0	0,8		
Oct	66,1	13,9	21,9	1,3	4,4	2,8	2,8	23,4	7,0	9,0	0,6	1,8	1,0	0,9		
Nov	66,3	14,0	22,3	1,3	4,3	2,7	2,7	23,6	7,0	9,0	0,6	1,7	1,0	0,9		

Fuente: Superintendencia de Banca y Seguros

1/ Tasas expresadas en terminos efectivos anuales.

TAMN: Es la tasa activa de mercado promedio ponderado en moneda nacional.

TIPMN: Es la tasa pasiva de mercado promedio ponderada en moneda nacional.

TAMEX: Es la tasa activa de mercado promedio ponderada en moneda extranjera.

TIPMEX: Es la tasa pasiva de mercado promedio ponderada en moneda extrabjera.

CUADRO 23

REGIÓN APURÍMAC: INGRESOS CORRIENTES DEL GOBIERNO CENTRAL

(Nuevos Soles)

	2002		Total Ene-Nov	2003												Total Ene-Nov	VARIACIÓN % REAL	
	Nov.	Dic.		Ene.	Feb.	Mar.	Abr.	May.	Jun.	Jul.	Ago.	Sep.	Oct.	Nov.	Nov. 03/02		ENE-Nov. 03/02	
TOTAL ING. CORRIENTES (I+II)	1 678 253	1 349 424	18 227 767	2 399 031	1 707 836	1 730 520	1 713 457	1 674 247	1 901 406	1 849 156	2 205 204	1 713 645	1 870 750	1 753 156	20 518 408,78	2,5	10,2	
I. INGRESOS TRIBUTARIOS	534 850	593 562	6 001 633	628 343	508 699	549 651	633 393	607 957	579 781	590 945	613 244	540 407	627 764	548 624	6 428 808,38	0,7	4,8	
1. Impto a los ingresos	287 652	290 574	3 039 886	307 371	242 494	287 916	371 361	307 337	286 574	334 907	286 990	276 126	292 763	266 900	3 260 739,38	-8,9	4,9	
2. Impto General a las Ventas (IGV)	131 859	198 536	1 695 463	208 690	158 989	145 862	139 798	186 278	181 191	132 450	200 115	155 748	211 951	165 291	1 886 363,00	23,1	8,9	
3. Impto Selectivo al Consumo (ISC)	4 573	2 720	52 566	2 493	737	1 241	1 586	1 205	1 383	1 264	1 125	977	1 518	1 477	15 006,00	-68,3	-72,0	
4. Otros Ingresos Tributarios 1/	110 766	101 732	1 213 718	109 789	106 479	114 632	120 648	113 137	110 633	122 324	125 014	107 556	121 532	114 956	1 266 700,00	1,9	2,1	
II. INGRESOS NO TRIBUTARIOS	1 143 403	755 862	12 226 134	1 770 688	1 199 137	1 180 869	1 080 064	1 066 290	1 321 625	1 258 211	1 591 960	1 173 238	1 242 986	1 204 532	14 089 600,40	3,4	12,8	
1. FONAVI	0	0	0	0	0	151	151	0	0	0	0	0	0	0	302,00	0,0	0,0	
2. ONP	301 858	325 026	3 070 019	379 652	233 704	318 539	243 494	251 838	349 303	322 289	417 055	308 783	312 597	345 627	3 482 880,60	12,4	10,9	
3. ESSALUD	628 737	376 017	8 087 796	1 337 870	756 692	650 644	636 215	574 741	726 835	690 004	1 124 794	821 392	875 499	817 644	9 012 329,80	27,7	9,1	
4. Otros	212 808	54 819	1 068 319	53 166	208 741	211 535	200 204	239 711	245 487	245 918	50 111	43 063	54 891	41 261	1 594 088,00	-81,0	46,5	

Fuente: SUNAT - SUNAD

1/ Incluye I.E.S.