

SÍNTESIS ECONÓMICA REGIÓN APURÍMAC

SETIEMBRE 2003

INTRODUCCIÓN

Este mes el **Índice de Precios al Consumidor** de la ciudad de Abancay aumentó 0,43 por ciento, acumulando hasta setiembre una variación de 2,47 por ciento. La inflación anualizada fue 2,93 por ciento.

En setiembre, el **tipo de cambio** promedio fue de S/. 3,482, superior en 0,02 por ciento al de agosto. En términos reales, se registró una apreciación de 0,7 por ciento respecto a agosto y una depreciación de 3,9 por ciento en lo que va del año.

El **valor bruto de la producción agropecuaria** se contrajo 1,0 por ciento respecto al de setiembre del 2002. Sin embargo, en los 9 meses transcurridos, el VBP agropecuario aumentó 14,5 por ciento, sustentado principalmente en la evolución positiva del subsector agrícola que creció 24,8 por ciento, en tanto que la parte pecuaria disminuyó 13,0 por ciento.

Por el contrario, este mes la **pesca** en la región descendió 25,5 por ciento con relación a setiembre del 2002. Sin embargo, en lo que va del año la extracción se incrementó 2,6 por ciento.

En setiembre, la generación de **energía eléctrica** fue de 2 094 mwh, mayor en 5,8 por ciento a lo registrado en igual mes del 2002, debido al aumento en la producción de tipo hidráulica (9,2 por ciento). En el período enero-setiembre, la producción de electricidad se incrementó 10,2 por ciento.

El **turismo** aumentó en la región, al registrarse en los hospedajes 10 454 arribos (10 251 nacionales y sólo 203 extranjeros). Comparando las cifras con las del mismo mes del 2002, éstas

aumentaron 48,0 por ciento, sin embargo, en el periodo enero-setiembre el número de arribos disminuyó 3,9 por ciento respecto a lo registrado en el mismo lapso del 2002.

El número de pernoctes en los hospedajes de la región ascendió a 13 288, el cual comparado con el de setiembre del 2002 se incrementó 46,4 por ciento. En lo que va del año, hubieron 107 519 pernoctes, cifra 3,8 por ciento menor a la registrada en el mismo periodo del 2002.

Este mes, los **ingresos corrientes del gobierno central** fueron de S/. 1 714 miles, monto ligeramente mayor (0,1 por ciento en términos reales) con relación a igual mes del 2002. Asimismo, durante estos 9 meses, la recaudación fue mayor en 9,2 por ciento al registrado en análogo periodo del 2002.

Hasta setiembre, los **depósitos en el sistema financiero** regional fueron de S/. 57 770 miles, valor menor en 3,9 por ciento al del mes anterior, pero superior en 7,9 por ciento comparado con el de setiembre del 2002. Respecto al mismo mes del año anterior, la liquidez en soles aumentó 26,5 por ciento y en dólares disminuyó 5,1 por ciento. La tasa de crecimiento promedio mensual de la liquidez de los últimos 12 meses fue de 0,1 por ciento.

hasta setiembre, el saldo de las colocaciones registradas por el sistema financiero ascendió a S/. 39 330 miles, cifra mayor en 43,5 por ciento, debido al mayor dinamismo en el sistema no bancario (55,3 por ciento), en tanto que las colocaciones del sistema bancario disminuyeron 10,6 por ciento.

I. INFLACIÓN Y TIPO DE CAMBIO

Este mes el Índice de Precios al Consumidor de la ciudad de Abancay aumentó 0,43 por ciento, acumulando hasta setiembre una variación de 2,47. La inflación de los últimos 12 meses fue 2,93 por ciento.

La variación mensual que registra el IPC de setiembre se debe principalmente al aumento de precios en hortalizas y legumbres frescas (2,2 por ciento) y en tubérculos y raíces (10,3 por ciento).

Respecto al período enero–setiembre, la variación acumulada (2,5 por ciento) se debe al aumento de los precios de hortalizas y legumbres frescas (16,1 por ciento), frutas (2,9 por ciento), leguminosas y derivados (10,0 por ciento), tubérculos y raíces (50,0 por ciento), bebidas alcohólicas (3,4 por ciento), confección y reparación de ropa (7,3 por ciento), calzado (6,8 por ciento), servicio doméstico (5,4 por ciento), combustibles y lubricantes (10,9 por ciento), cuidados y efectos personales (2,9 por ciento) y tabaco (26,8 por ciento).

CIUDAD DE ABANCAY: VARIACIÓN DEL ÍNDICE DE PRECIOS AL CONSUMIDOR
BASE AÑO 1994 = 100

GRANDES GRUPOS DE CONSUMO	Variación mensual			Variación acumulada	
	Set 2002	Ago.2003	Set.2003	Ene-set. 2002	Ene-set.2003
ÍNDICE GENERAL	1,39	0,67	0,43	-3,95	2,47
1.Alimentos y Bebidas	2,19	1,18	0,79	-7,57	3,37
2.Vestido y Calzado	0,22	0,00	0,00	4,41	2,48
3.Alq.Viv. Combustibles y Electricidad	0,61	0,12	0,00	-3,37	0,43
4.Muebles, Ens. y Mantenim. De Vivienda	0,43	0,00	0,00	3,03	0,72
5.Cuidados, Conservación de la Salud	1,01	-0,01	0,00	4,49	0,96
6.Transportes y Comunicaciones	-0,18	0,12	0,00	-0,52	2,44
7.Esparc. Diversos Servicios Culturales y Enseñanza	0,09	0,00	0,00	3,97	1,19
8.Otros Bienes y Servicios	0,83	0,00	0,00	1,88	2,39

FUENTE: Instituto Nacional de Estadística e Informática - Of. Abancay.

Expectativas macroeconómicas

Entre el 15 y 30 de setiembre, el BCR llevó a cabo la Encuesta Mensual de Expectativas Macroeconómicas a 28 empresas financieras,

345 empresas no financieras y 17 analistas. Los resultados de la encuesta son los siguientes:

ENCUESTA DE EXPECTATIVAS MACROECONÓMICAS

		Instituciones Sistema financiero	Empresas no financieras	Analistas económicos
Inflación (%)				
Anual:	2003	1,80	2,00	1,70
	2004	2,20	2,50	2,00
Crecimiento del PBI (%)				
Anual:	2003	3,80	3,80	3,80
	2004	4,00	4,00	4,00
Tipo de cambio (S/. Por US\$)				
Diciembre	2003	3,50	3,51	3,50
	2004	3,57	3,60	3,56

En setiembre, el tipo de cambio promedio fue S/. 3,482, superior en 0,02 por ciento al de agosto. Este nivel promedio implicó una apreciación nominal acumulada en lo que va del año de 1,0 por ciento y una apreciación anualizada de 3,8 por ciento.

Este mes, las intervenciones del Banco Central en el mercado cambiario sumaron US\$ 53 millones.

En términos reales, este mes se registró una apreciación de 0,7 por ciento respecto a agosto y una depreciación de 3,9 por ciento en lo que va del año.

II. PRODUCCIÓN

1. Sector agropecuario

1.1 Producción agropecuaria

Este mes, el valor bruto de la producción agropecuaria (VBP) se contrajo 1,0 por ciento respecto al de setiembre del 2002, sin embargo, en estos 9 meses el VBP agropecuario se incrementó 14,5 por ciento, sustentado principalmente en la evolución positiva del subsector agrícola que creció 24,8 por ciento, en tanto que la parte pecuaria disminuyó 13,0 por ciento.

La ligera disminución mensual del VBP agropecuario (-1,0 por ciento) se sustenta en la menor producción pecuaria (-14,1 por ciento) debido a la menor saca de animales, cuyos volúmenes de producción disminuyeron en porcinos (-7 por ciento), leche (-55 por ciento) y otros derivados pecuarios (-2 por ciento). Por el contrario, el incremento de la actividad agrícola se

sustenta en los mayores volúmenes de producción de alfalfa (22 por ciento) y otros productos agrícolas (377 por ciento).

De otra parte, en el periodo enero-setiembre, el crecimiento acumulado de 14,5 por ciento en el VBP agrícola se explica, principalmente, por los mayores volúmenes de producción de papa (47 por ciento), frijoles (28 por ciento), alfalfa (10 por ciento) y maíz amiláceo (1,9 por ciento). En cambio, la contracción en el subsector pecuario se debe a la menor saca de animales, habiendo disminuido en carne de vacuno (-7 por ciento) y otras carnes (-13 por ciento), asimismo, disminuyeron los derivados pecuarios como la leche (-52 por ciento).

Región Apurímac: valor bruto de producción agropecuaria (miles de nuevos soles de 1994)

	Importancia en VBP 2002	Valor bruto de producción			Variación %	Enero-setiembre		Var. %
		Set. 2002	Ago. 2003	Set. 2003	Set.2003/2002	2002	2003	
1. Agropecuario	100,0	6 475	6 322	6 413	-1,0	144 692	165 690	14,5
1.1 Agrícola	67,4	2 031	2 911	2 597	27,9	105 258	131 390	24,8
1.2 Pecuaria	32,7	4 444	3 411	3 816	-14,1	39 434	34 300	-13,0

El VBP corresponde a precios de 1994.

Región Apurímac: Avance de la producción agropecuaria (toneladas)

	Importancia en VBP 2002	Producción (t)			Variación %	Enero-setiembre		Var. %
		Set. 2002	Ago. 2003	Set. 2003	Set.2003/2002	2002	2003	
1. Agropecuario	100,0							
1.1 Agrícola	67,4	6 675	8 739	4 548	-31,9	240 020	303 203	26,3
Papa	47,7	3 698	3 443	105	-97,2	122 716	180 029	46,7
Maíz amiláceo	17,7	0	8	0	-	26 691	27 194	1,9
Frijol	4,7	0	37	0	-	3 941	5 028	27,6
Alfalfa	4,2	2 748	3 153	3 348	21,8	23 097	25 348	9,7
Trigo	3,8	0	658	0	-	8 394	7 311	-12,9
Cebada	3,7	0	241	0	-	10 060	6 731	-33,1
Otros	18,8	229	1 199	1 095	377,4	45 120	51 562	14,3
1.2 Pecuaria	32,7	3 286	1 884	2 018	-38,6	23 866	15 928	-33,3
1.2.1 Carne	73,0	974	858	982	0,8	8 536	8 251	-3,3
Vacunos	30,6	369	364	406	10,1	3 174	2 942	-7,3
Ovinos	8,8	107	104	109	1,9	996	1 036	4,1
Porcinos	20,4	283	220	264	-6,8	2 319	2 499	7,8
Otros	13,3	216	170	204	-5,5	2 047	1 773	-13,4
1.2.2 Leche	18,3	2 293	1 017	1 026	-55,2	14 379	6 893	-52,1
1.2.3 Lana de oveja	5,6	9	0	0	-100,0	734	619	-15,7
Otros	3,1	9	9	9	-2,0	217	165	-24,2

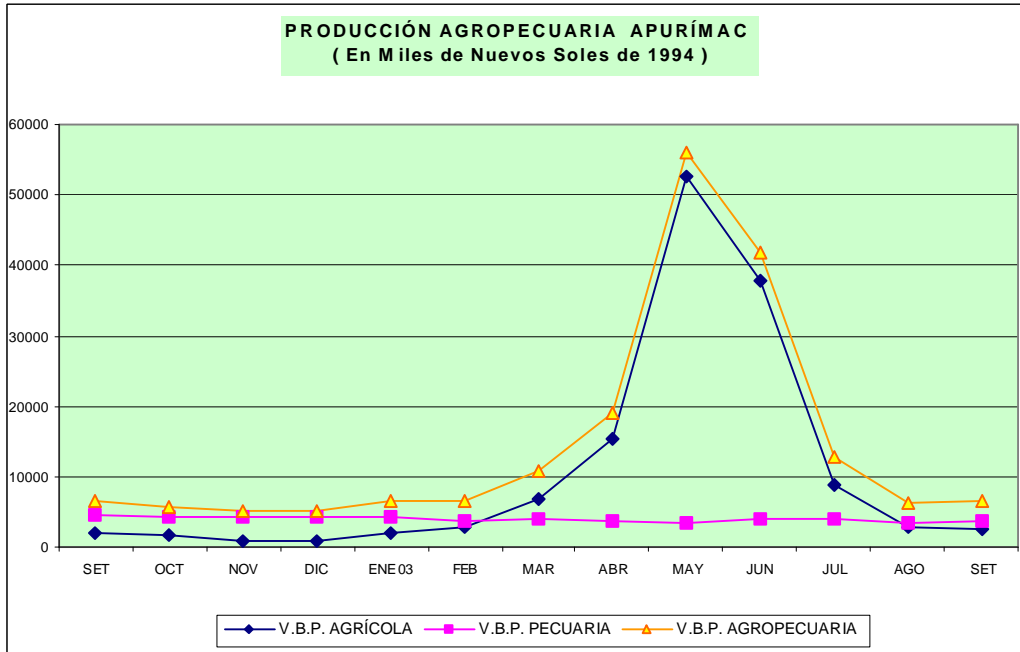

1.2 Siembras por campaña

Debido a la ausencia de lluvias en gran parte del departamento de Apurímac, fue posible instalar este mes 4 972 Hás., acumulando en lo que va de la campaña agosto-setiembre 2003 5 658 Hás., superficies que comparadas con las siembras en similares períodos de la campaña precedente resultaron inferiores en 33,4 por ciento y 37,2 por ciento, respectivamente. Lo anterior, con excepción de las provincias de Andahuaylas y Chincheros donde las lluvias fueron abundantes, así como de algunas zonas bajas con riego de las provincias de

Abancay, Aymaraes y Antabamba, favorecidas con esporádicas lluvias. Los principales cultivos regionales que registran menores superficies de siembra fueron frijol (-89 por ciento), maíz choclo (-87 por ciento), haba grano seco (-49 por ciento), papas (-48 por ciento) y maíz amiláceo (-15 por ciento). Se espera que para octubre las condiciones climáticas puedan mejorar (presencia de lluvias), situación que permitirá revertir los retrasos existentes.

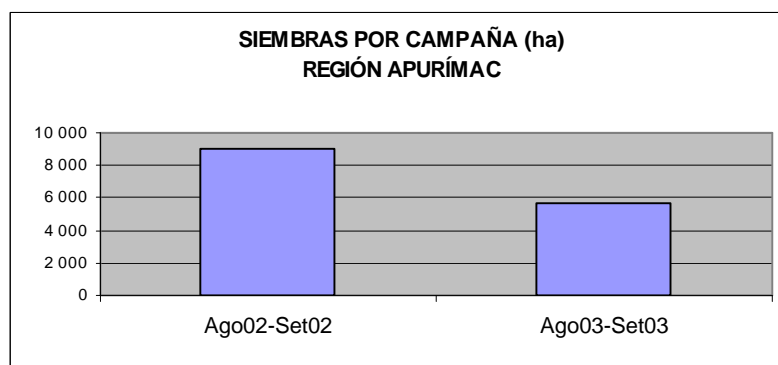

2. Sector pesca

En setiembre, la extracción de pescado fue de 10 107 kg, de los cuales 8 855 fueron pejerrey, trucha 997 kg., carpa 215 Kg y de especies nativas 36 kg. Este mes, la extracción marcó un ritmo decreciente, disminuyendo 25,5 por ciento con relación a setiembre del 2002.

En lo que va del año, la extracción de pescado fue de 130 588 kg, con un aumento de 2,6 por ciento en comparación al mismo periodo del 2002, debido al incremento en la extracción del pejerrey (28 por ciento). Sin embargo, disminuye 44 por ciento la extracción de trucha.

Por su parte, durante setiembre el ingreso de productos hidrobiológicos procedentes de la costa fue de 9 606 kg, volumen mayor en 628,6 por ciento comparado con setiembre del 2002.

Asimismo, en el período enero-setiembre, el ingreso de pescado fue de 31 491 kg, cifra mayor en 227,8 por ciento comparada con la del mismo periodo del 2002.

REGIÓN APURÍMAC: INDICADORES DE PESCA

ESPECIE	2002	2003		Enero-setiembre		Variación porcentual	
	Set.	Ago.	Set.	2002	2003	Set. 2003/ set.2002	Ene.-set. 2003/2002
EXTRACCIÓN	13 463	8 969	10 103	127 291	130 588	-25,51	2,59
Pejerrey	8 550	7 736	8 855	80 971	103 428	3,57	27,74
Trucha	4 450	980	997	41 300	23 271	-77,60	-43,65
Carpa	208	210	215	2 470	2 344	3,37	-5,10
Especies nativas	255	43	36	2 550	1 545	43,00	-39,41
COMERCIALIZACIÓN	983	7 660	7 158	9 606	31 491	628,18	227,82

Fuente: Ministerio de Pesquería Andahuaylas.

3. Sector energía

La generación de energía eléctrica en la región fue de 2 094 mwh, mayor en 5,8 por ciento a lo registrado en setiembre del 2002, debido al aumento en la generación de tipo hidráulica (9,2 por ciento). Asimismo, en el período enero-setiembre, la producción de electricidad se incrementó 10,2 por ciento con relación a igual lapso del 2002.

Por el contrario, la venta de energía eléctrica registrada en setiembre fue de 2 145 mwh, menor en 1,6 por ciento a lo vendido en igual mes del 2002; acumulándose en el período enero-setiembre un incremento en las ventas de 2,1 por ciento.

REGIÓN APURÍMAC: GENERACIÓN Y VENTA DE ENERGÍA ELÉCTRICA (MWH)

	2002	2003		Var. % Set. 2003/2002	ACUMULADO		Var. % Ene-set. 2003/2002
	Set.	Ago.	Set.		Ene-set. 2002	Ene-set. 2003	
GENERACIÓN DE ENERGÍA							
TOTAL GENERACIÓN	1 978	1 960	2 094	5,8	20 295	22 368	10,2
Hidráulica	1 886	1 878	2 060	9,2	19 779	22 033	11,4
Térmica	92	83	35	-62,6	517	336	-35,1
VENTA DE ENERGÍA							
TOTAL VENTA	2 180	2 143	2 145	-1,6	17 740	18 117	2,1
MERCADO REGULADO	2 180	2 143	2 145	-1,6	17 740	18 117	2,1
Media Tensión	361	227	209	-42,1	2 473	2 193	-11,3
Baja Tensión	1 819	1 916	1 936	6,4	15 267	15 924	4,3
Alumbrado Público	207	205	205	-1,2	1 887	1 707	-9,6
No Residencial	370	357	355	-4,2	2 966	2 693	-9,2
Residencial	1 241	1 354	1 376	10,8	10 414	11 233	7,9
Otros	-	-	-	-	-	291	-
MERCADO LIBRE	-	-	-	-	-	-	-

Fuente: EGEMSA, Electro Sur Este S.A.A..

4. Sector turismo

En setiembre, los arribos a los hospedajes de la región de Apurimac fueron de 10 454 turistas, de los cuales 10 251 son nacionales y sólo 203 extranjeros. El total de arribos comparados con los del mismo mes del 2002 se incrementó 48 por ciento. En lo que va del año, el número de arribos fue de 83 775 turistas, cifra 3,9 por ciento menor a la registrada en el mismo periodo del 2002.

El número de pernóctes en los hospedajes de la región ascendió a 13 288, cantidad que comparada con la de setiembre del 2002 se incrementó 46,4 por ciento. En lo que va del año hubieron 107 519 pernóctes, cifra 3,8 por ciento menor a la registrada en el mismo periodo del año anterior.

III. FINANZAS PÚBLICAS

1. Ingresos corrientes del gobierno central

Este mes, los ingresos corrientes del gobierno central fueron de S/. 1 714 miles, monto mayor (0,1 por ciento) en términos reales con relación a igual mes del 2002, con lo cual, durante los 9 primeros meses ascendieron a S/.16 895 miles, superior en 9,2 por ciento a los registrados en análogo periodo del 2002. Hasta setiembre, los ingresos tributarios sólo aportaron 31,1 por ciento de la recaudación total y los no tributarios el 68,9 por ciento.

El aumento poco significativo de los ingresos corrientes registrado este mes (0,1 por ciento) se debe tanto al incremento en los montos recaudados

por ingresos tributarios (1,1 por ciento), en tanto que los no tributarios apenas crecieron 0,3 por ciento. Los primeros debido al aumento de 5,6 por ciento de la recaudación por impuesto a la renta.

Asimismo, en estos 9 meses los ingresos corrientes fueron mayores debido tanto al incremento en los ingresos tributarios (4,2 por ciento) cuanto de los no tributarios (11,7 por ciento), destacando el dinamismo en la recaudación mensual de los tributos por IGV (6,3 por ciento) e impuesto a la renta (5,3 por ciento).

REGIÓN APURÍMAC: INGRESOS CORRIENTES DEL GOBIERNO CENTRAL
(Nuevos soles)

	2002	2003		VAR. % REAL	
	Set.	Ago.	Set.	Set. 2003/2002	Ene-set 2003/2002
TOTAL	1678 416	2205 204	1713 645	0,1	9,2
I. INGRESOS TRIBUTARIOS	523 944	613 244	540 407	1,1	4,2
1. Impto a los ingresos	256 465	286 990	276 126	5,6	5,3
2. Impto General a las Ventas (IGV)	157 116	200 115	155 748	-2,8	6,3
3. Impto Selectivo al Consumo (ISC)	2 398	1 125	977	-60,0	-69,2
4. Otros Ingresos Tributarios 1/	107 965	125 014	107 556	-2,3	1,4
II. INGRESOS NO TRIBUTARIOS	1154 472	1591 960	1173 238	-0,3	11,7
1. Fonavi	0	0	0	-	-
3. ONP	323 242	417 055	308 783	-6,3	1,5
4. EsSalud	787 661	1124 794	821 392	2,3	4,7
5. Otros	43 569	50 111	43 063	-3,1	130,4

FUENTE: Sunat.

1/ Incluye I.E.S.

2. Gobierno regional de Apurímac

En setiembre la ejecución presupuestal del Gobierno regional de Apurímac fue de S/. 30 213 miles, monto mayor en 26,4 por ciento comparado con setiembre del 2002. Los gastos de capital corresponden al 48,9 por ciento del total, repartiéndose la inversión de la siguiente manera: sector educación 27,7 por ciento, salud 9,0 por ciento y asistencia y previsión social el 6,4 por ciento.

Durante el periodo enero-setiembre la ejecución presupuestal fue de S/. 285 508 miles, superior en 34,9 por ciento respecto a lo ejecutado en análogo lapso del 2002. En este periodo los gastos de capital representaron 51,2 por ciento del total, correspondiéndole al sector educación y cultura 63,6 por ciento, asistencia y previsión social 11,7 por ciento y a salud y saneamiento 14,7 por ciento.

GOBIERNO REGIONAL APURÍMAC: EJECUCIÓN PRESUPUESTAL DE GASTOS

CATEGORIA GENERICA	Presupuesto autorizado 2002	2002 Setiembre	Ejecutado al III Trim 2002	Presupuesto autorizado 2003	2003 Setiembre.	Ejecutado al III Trim 2003	Var. %	
							Set. 2003/2002	Ene-set 2003/2002
1. GASTO CORRIENTE	134 564	11 143	99 484	172 029	14 153	139 284	27,0	40,0
Personal y obligaciones sociales	119 563	9 910	89 011	127 083	10 558	108 550	6,5	22,0
Obligaciones previsionales	4 188	325	3 129	21 156	1 723	15 573	430,5	397,7
Bienes y servicios	10 652	877	7 282	23 283	1 838	14 796	109,6	103,2
Otros gastos corrientes	161	31	62	507	33	365	7,0	490,0
2. GASTO DE CAPITAL	19 107	12 762	112 214	207 441	16 061	146 225	25,9	30,3
2.1 INVERSIONES	19 107	12 762	112 214	207 169	15 946	145 725	25,0	29,9
Administración y planeamiento	7 809	562	5 298	9 179	742	6 010	32,1	13,5
Agraria	3 027	735	3 930	7 839	419	2 769	-43,0	-29,5
Asistencia y previsión social	1 667	414	4 851	24 424	2 099	17 173	407,6	254,0
Educación y cultura.	1 831	8 226	74 553	108 054	9 096	93 033	10,6	24,8
Energía y recursos minerales	129	53	526	4 744	9	85	-83,3	-83,9
Industria comercio y servicios.	584	29	262	707	46	361	57,8	37,4
Pesca	1 352	2 355	19 172	1 860	49	392	-97,9	-98,0
Salud y saneamiento	245	18	160	32 379	2 950	21 474	16 205,9	13 342,4
Trabajo	245	354	3 307	360	17	174	-95,1	-94,8
Transporte	2 218	15	155	17 352	504	4 120	3 368,7	2 553,2
Vivienda y desarrollo urbano.	0	0	0	271	14	135	100,0	100,0
2.2. OTROS GASTOS DE CAPITAL	0	0	0	2 797	115	592	100,0	100,0
TOTAL	153 671	23 905	211 698	379 470	30 213	285 508	26,4	34,9

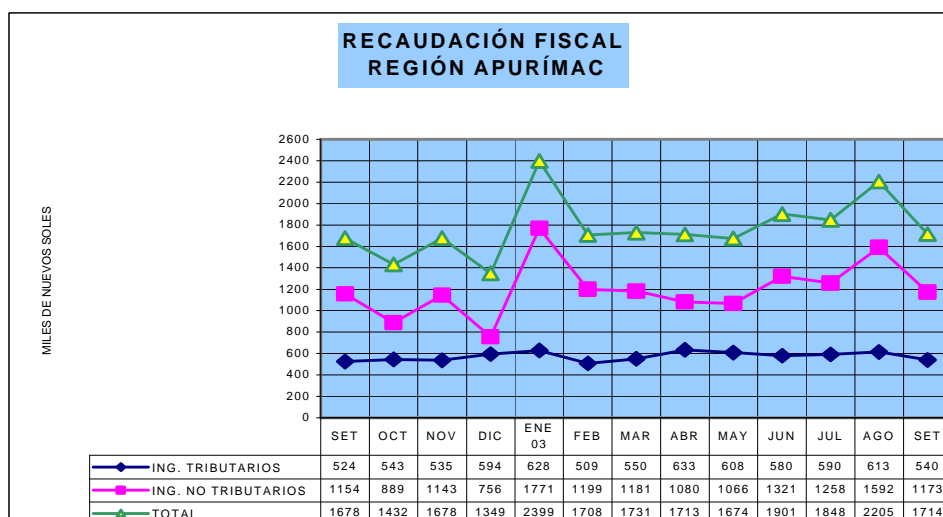

IV. MONEDA Y CRÉDITO

1. Liquidez del sistema financiero

En setiembre, los depósitos de ahorros en el sistema financiero regional fueron de S/. 57 770 miles, monto menor en 3,9 por ciento al del mes anterior, pero superior en 7,9 por ciento comparado con el saldo de setiembre del 2002. Respecto a setiembre del año anterior, la liquidez en soles aumentó 26,5 por ciento y en dólares disminuyó 5,1 por ciento. La tasa de crecimiento promedio mensual de la liquidez de los últimos 12 meses fue de 0,1 por ciento.

Siguiendo la tendencia de los meses anteriores, el incremento anualizado de los ahorros (7,9 por ciento) se debe al buen desarrollo de los ahorros en el sistema no bancario (incremento de 13,6 por

ciento), debido principalmente al aumento de los ahorros en la CMAC Arequipa (95,9 por ciento), CRAC Quillabamba (11,2 por ciento) y CMAC Cusco (9,6 por ciento).

La participación del sistema no bancario en la liquidez total se ha incrementado en los últimos 12 meses, así, pasó de 38,8 por ciento en setiembre del 2002 a 40,9 por ciento en setiembre del 2003. Por el contrario, el sistema bancario redujo su participación de 61,2 a 59,1 por ciento.

Asimismo, en setiembre del 2002, la liquidez en moneda nacional representó el 41,2 por ciento del total y actualmente se sitúa en 48,3 por ciento.

REGIÓN APURÍMAC: DEPÓSITOS EN EL SISTEMA FINANCIERO
(Saldo en miles de nuevos soles)

ENTIDADES FINANCIERAS	Set. 2002	Ago. 2003	Set. 2003	VARIACIÓN % REAL	
				Set.2003/ set.2002	Set.2003/ ago.2003
I. SISTEMA BANCARIO	32 117	36 182	34 161	4,3	-6,1
BANCO DE LA NACIÓN					
BANCA MÚLTIPLE	32 117	36 182	34 161	4,3	-6,1
Crédito	29 326	33 695	31 982	6,9	-5,6
Del Trabajo	2 791	2 487	2 179	-23,4	-12,9
II.SISTEMA NO BANCARIO	20 379	23 573	23 610	13,6	-0,4
Caja Municipal Arequipa	859	1 624	1 716	95,9	5,1
Caja Municipal Cusco	14 758	16 665	16 492	9,6	-1,6
CRAC Quillabamba	4 762	5 285	5 401	11,2	1,6
TOTAL SISTEMA FINANCIERO	52 496	59 755	57 770	7,9	-3,9
TOTAL M/N	21 642	28 930	27 924	26,5	-4,0
TOTAL M/E	30 854	30 826	29 846	-5,1	-3,7

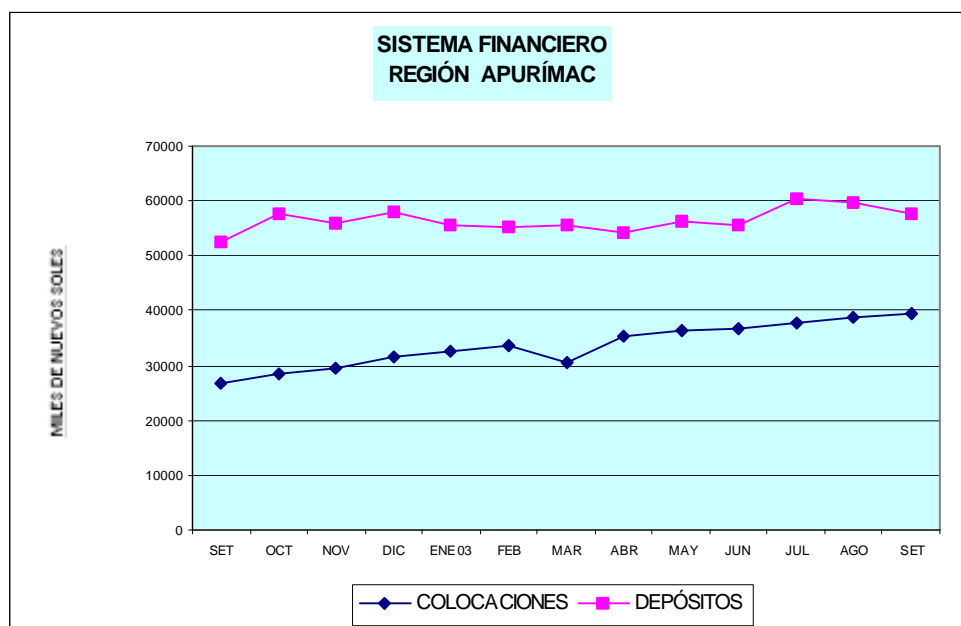

2. Crédito al sector privado

Hasta setiembre, el saldo de las colocaciones registradas ascendió a S/. 39 330 miles, cifra mayor en 1,0 por ciento respecto al del mes anterior, explicado por el aumento de las operaciones del sistema no bancario (1,7 por ciento), principalmente CRAC Quillabamba (5,9 por ciento), CMAC Arequipa (2,8 por ciento) y CMAC Cusco (1,1 por ciento).

Asimismo, el saldo de créditos colocados hasta este mes, comparado con setiembre del 2002, aumentó 43,5 por ciento, debido al mayor dinamismo de las colocaciones en el sistema no bancario (55,3 por ciento), en tanto que las colocaciones del sistema bancario disminuyeron 10,6 por ciento.

En el último año (setiembre 2002-setiembre 2003)

la tasa de crecimiento promedio mensual del saldo de colocaciones fue de 3,5 por ciento.

Asimismo, entre setiembre 2002 y el presente mes las colocaciones del sistema no bancario aumentaron por el mayor impulso de las operaciones de la CMAC Arequipa, cuyo saldo aumentó 110,6 por ciento y de la CMAC Cusco (50,1 por ciento) entidades que han ganado mayor participación en este mercado en los segmentos de ingresos medios y en pequeñas empresas. Así, en igual mes del 2002 la participación de las cajas era 82,1 por ciento y ahora es de 88,9 por ciento.

En esta plaza bancaria el índice de dolarización de los créditos se mantiene en alrededor de 29 por ciento.

REGIÓN APURÍMAC: COLOCACIONES EN EL SISTEMA FINANCIERO

(Saldo en miles de nuevos soles)

ENTIDADES FINANCIERAS	Set. 2002	Ago. 2003	Set. 2003	VARIACIÓN % REAL	
				Set. 2003/ set. 2002	Set. 2003/ ago. 2003
I. SISTEMA BANCARIO	4 813	4 572	4 387	-10,6	-4,6
BANCO DE LA NACIÓN					
BANCA MÚLTIPLE	4 813	4 572	4 387	-10,6	-4,6
Crédito	2 915	2 679	2 425	-18,4	-10,0
Del Trabajo	1 898	1 893	1 962	1,4	3,1
II.SISTEMA NO BANCARIO	22 069	34 165	34 943	55,3	1,7
Caja Municipal Arequipa	3 538	7 352	7 598	110,6	2,8
Caja Municipal Cusco	16 535	24 910	25 318	50,1	1,1
CRAC Quillabamba	1 996	1 903	2 027	-0,4	5,9
TOTAL SISTEMA FINANCIERO	26 883	38 737	39 330	43,5	1,0
TOTAL M/N	19 112	27 509	27 964	43,5	1,1
TOTAL M/E	7 771	11 228	11 366	43,4	0,7

En setiembre, en la región Apurímac, el coeficiente de cartera pesada de los créditos otorgados por el sistema financiero fue de 7,94 por ciento.

En el último año, este coeficiente ha disminuido 2,4 puntos porcentuales, tanto por la mejora de las cuentas morosas como por la mayor selectividad en el otorgamiento de los créditos.

REGIÓN APURIMAC: COEFICIENTES DE CARTERA PESADA DEL SISTEMA FINANCIERO

(En porcentajes)

	Jul. 2002	Ago. 2003	Set. 2003
Banca múltiple	70,97	68,57	75,75
Banca corporativa	70,97	68,57	75,75
Banca de consumo	0,00	0,00	0,00
Sistema no bancario	3,24	3,07	3,68
Caja Municipal Arequipa	0	0,82	1,04
Caja Municipal Cusco	2,14	3,06	3,68
Caja Rural	18,07	11,85	13,63
SISTEMA FINANCIERO	10,36	7,45	7,94

CUADRO 01

ABANCAY: ÍNDICE DE PRECIOS AL CONSUMIDOR

(Año base 1994)

	Índice I.P.C.	Inflación IPC			Inflación por Grandes Grupos de Consumo							
		Mensual	Acumulada	Anualizada	Alimentos y Bebidas	Vestido y Calzado	Alq. Viv. Comb.-Elect.	Muebles y Enseres	Cuidados y Cons. de Salud	Transp. y Comunic.	Esparcim. Serv. Enseñ.	Otros Bienes y Ss.
2002												
Ene.	166,74	-0,02	-0,02	0,97	0,02	0,10	-0,22	0,00	0,00	-0,20	0,00	-0,17
Feb.	164,85	-1,13	-1,16	-0,43	-2,07	0,00	0,05	0,35	0,00	0,00	0,00	0,43
Mar.	163,62	-0,75	-1,89	-1,55	-1,25	0,75	-1,00	0,29	-0,13	0,17	0,73	-0,26
Abr.	162,12	-0,92	-2,79	-2,58	-1,98	0,06	0,22	0,71	1,56	0,60	1,38	0,12
May.	160,87	-0,77	-3,54	-3,42	-1,67	1,57	-0,86	1,35	1,24	0,00	0,54	0,83
Jun.	159,55	-0,82	-4,34	-4,44	-1,45	1,02	-1,12	0,76	0,12	-0,51	0,50	0,31
Jul.	158,22	-0,83	-5,13	-5,28	-1,30	0,71	-1,12	-0,42	-0,52	0,03	0,29	-0,12
Ago.	158,00	-0,14	-5,26	-5,55	-0,26	-0,09	0,05	-0,46	1,16	-0,43	0,38	-0,10
Sep.	160,19	1,39	-3,95	-4,23	2,19	0,22	0,61	0,43	1,01	-0,18	0,09	0,83
Oct.	160,71	0,32	-3,64	-4,23	0,68	0,00	-0,36	0,00	0,55	0,00	0,02	0,00
Nov.	160,74	0,02	-3,62	-3,98	-0,19	0,21	-0,52	0,46	0,43	0,00	0,03	0,00
Dic.	160,91	0,11	-3,52	-3,52	0,12	0,14	0,00	0,00	0,10	0,96	0,00	0,00
2003												
Ene.	162,15	0,77	0,77	-2,75	1,45	0,00	-0,08	0,00	-0,02	-0,82	0,11	0,00
Feb.	163,76	0,99	1,77	-0,66	1,67	0,02	0,29	0,00	0,00	0,51	0,16	0,00
Mar.	164,80	0,64	2,42	0,72	0,93	0,00	0,00	0,32	0,00	1,79	0,67	0,19
Abr.	164,45	-0,21	2,20	1,43	-0,80	2,57	-0,10	-0,35	1,13	0,58	0,08	0,31
May.	164,33	-0,07	2,13	2,16	-0,43	0,20	0,22	0,78	0,00	0,44	0,17	0,94
Jun.	163,73	-0,37	1,75	2,62	-0,76	0,00	0,04	0,00	0,00	-0,31	0,00	0,81
Jul.	163,08	-0,39	1,35	3,07	-0,67	-0,32	-0,05	-0,04	-0,14	0,11	0,00	0,11
Ago.	164,17	0,67	2,02	3,90	1,18	0,00	0,11	0,00	-0,01	0,13	0,00	0,00
Set.	164,88	0,44	2,47	2,93	0,79	0,00	0,00	0,00	0,00	0,00	0,00	0,00

Fuente: INEI-Abancay

CUADRO 02

TIPO DE CAMBIO PROMEDIO DEL PERIODO (Nuevos Soles por U.S. dólar) 1/

Average Exchange Rate (Nuevos Soles per dollar)

	Promedio del período <i>Period Average</i>									Fin de período <i>End of Period</i>								
	Interbancario <i>Interbanking Rate</i>			Bancario <i>Banking Rate</i>			Informal <i>Informal Rate</i>			Interbancario <i>Interbanking Rate</i>			Bancario <i>Banking Rate</i>			Informal <i>Informal Rate</i>		
	Compra <i>Bid</i>	Venta <i>Ask</i>	Promedio <i>Average</i>	Compra <i>Bid</i>	Venta <i>Ask</i>	Promedio <i>Average</i>	Compra <i>Bid</i>	Venta <i>Ask</i>	Promedio <i>Average</i>	Compra <i>Bid</i>	Venta <i>Ask</i>	Promedio <i>Average</i>	Compra <i>Bid</i>	Venta <i>Ask</i>	Promedio <i>Average</i>	Compra <i>Bid</i>	Venta <i>Ask</i>	Promedio <i>Average</i>
2001	3,506	3,508	3,507	3,505	3,508	3,507	3,503	3,505	3,504	3,443	3,444	3,444	3,441	3,446	3,444	3,445	3,448	3,447
Dic.	3,435	3,436	3,435	3,434	3,437	3,435	3,435	3,438	3,436	3,443	3,444	3,444	3,441	3,446	3,444	3,445	3,448	3,447
2002	3,516	3,517	3,517	3,515	3,518	3,517	3,513	3,517	3,515	3,512	3,514	3,513	3,513	3,515	3,514	3,524	3,527	3,525
Ene.	3,460	3,461	3,461	3,458	3,461	3,460	3,457	3,460	3,458	3,477	3,479	3,478	3,476	3,478	3,477	3,470	3,474	3,472
Feb.	3,476	3,478	3,477	3,476	3,478	3,477	3,471	3,475	3,473	3,469	3,470	3,470	3,469	3,471	3,470	3,466	3,470	3,468
Mar.	3,455	3,456	3,456	3,455	3,457	3,456	3,453	3,456	3,455	3,445	3,446	3,445	3,445	3,446	3,446	3,445	3,448	3,446
Abr.	3,438	3,439	3,438	3,438	3,440	3,439	3,439	3,442	3,440	3,434	3,434	3,434	3,433	3,435	3,434	3,432	3,434	3,433
May.	3,451	3,452	3,452	3,450	3,453	3,451	3,447	3,450	3,449	3,460	3,461	3,460	3,459	3,462	3,461	3,454	3,457	3,456
Jun.	3,481	3,482	3,481	3,479	3,482	3,481	3,475	3,479	3,477	3,509	3,510	3,509	3,509	3,511	3,510	3,501	3,507	3,504
Jul.	3,533	3,535	3,534	3,531	3,535	3,533	3,532	3,535	3,533	3,551	3,555	3,553	3,548	3,550	3,549	3,539	3,542	3,541
Ago.	3,570	3,572	3,571	3,569	3,571	3,569	3,564	3,568	3,566	3,612	3,615	3,613	3,611	3,615	3,613	3,606	3,609	3,608
Set.	3,619	3,621	3,620	3,618	3,620	3,619	3,612	3,615	3,613	3,642	3,646	3,644	3,643	3,644	3,644	3,635	3,638	3,636
Oct.	3,614	3,615	3,614	3,614	3,616	3,615	3,611	3,614	3,612	3,600	3,602	3,601	3,600	3,602	3,601	3,596	3,599	3,598
Nov.	3,582	3,583	3,583	3,582	3,584	3,583	3,582	3,585	3,584	3,504	3,507	3,506	3,506	3,510	3,508	3,522	3,527	3,524
Dic.	3,513	3,515	3,514	3,513	3,515	3,514	3,518	3,522	3,520	3,512	3,514	3,513	3,513	3,515	3,514	3,524	3,527	3,525
2003																		
Ene.	3,493	3,494	3,493	3,493	3,495	3,494	3,493	3,497	3,495	3,477	3,484	3,481	3,483	3,484	3,484	3,476	3,486	3,481
Feb.	3,484	3,484	3,484	3,483	3,485	3,484	3,478	3,481	3,480	3,479	3,480	3,480	3,478	3,481	3,480	3,475	3,478	3,477
Mar.	3,479	3,480	3,479	3,478	3,480	3,479	3,476	3,479	3,477	3,473	3,474	3,474	3,472	3,475	3,474	3,470	3,473	3,472
Abril	3,464	3,465	3,464	3,464	3,465	3,465	3,463	3,466	3,464	3,461	3,462	3,461	3,461	3,463	3,462	3,460	3,463	3,461
May.	3,481	3,482	3,482	3,480	3,482	3,481	3,476	3,479	3,478	3,495	3,496	3,495	3,494	3,496	3,495	3,489	3,492	3,491
Jun.	3,478	3,479	3,479	3,478	3,480	3,479	3,475	3,478	3,477	3,470	3,470	3,470	3,469	3,472	3,471	3,466	3,469	3,467
Jul.	3,471	3,471	3,471	3,471	3,472	3,471	3,469	3,472	3,471	3,472	3,473	3,473	3,472	3,473	3,473	3,471	3,474	3,473
Ago.	3,480	3,481	3,480	3,480	3,481	3,480	3,476	3,479	3,478	3,480	3,480	3,480	3,479	3,481	3,480	3,476	3,479	3,478
Set.	3,481	3,481	3,481	3,480	3,482	3,481	3,476	3,479	3,477	3,483	3,483	3,483	3,482	3,483	3,483	3,477	3,480	3,478
12 meses acumulada	-3,7	-3,8	-3,7	-3,7	-3,8	-3,8	-3,8	-3,8	-3,8	-3,4	-3,5	-3,5	-3,4	-3,5	-3,5	-3,5	-3,5	-3,5
mensual	0,0	0,0	0,0	0,0	0,0	0,0	0,0	0,0	0,0	0,0	0,0	0,0	0,0	0,0	0,0	0,0	0,0	0,0

1/ La información de este cuadro se ha actualizado en la Nota Semanal No. 28 (26 de agosto de 2003). El calendario anual de publicación de estas estadísticas se presenta en la página vii de esta Nota.

2/ Los datos corresponden a los promedios del mes a la fecha indicada.

Fuente : BCR, SBS y Reuters

Elaboración : Gerencia de Estudios Económicos - Subgerencia del Sector Externo.

CUADRO 03

REGIÓN APURÍMAC: PRODUCCIÓN AGROPECUARIA

	2002				TOTAL 2002	2003									Variación %	
	Set.	Oct.	Nov.	Dic.		Ene.	Feb.	Mar.	Abr.	May.	Jun.	Jul.	Ago.	Set.	Set.03/Set.02	Ene-Set 03/02
1. AGROPECUARIA 1/	6 475	5 812	5 248	5 257	161 008	6 505	6 674	11 149	17 948	55 911	42 035	12 733	6 322	6 413	-1,0	14,5
1.1 AGRÍCOLA 1/	2 031	1 594	985	885	108 722	2 103	2 972	7 111	14 233	52 508	38 062	8 894	2 911	2 597	27,9	24,8
1.2 PECUARIA 1/	4 444	4 218	4 263	4 372	52 286	4 402	3 702	4 038	3 715	3 403	3 973	3 839	3 411	3 816	-14,1	-13,0
1. AGRÍCOLA (t)	6 675	5 790	3 502	3 405	252 717	6 495	9 015	19 451	33 387	114 772	85 273	21 523	8 739	4 548	-31,9	26,3
Avena grano	0	0	0	0	240	0	0	0	2	19	98	51	5	0	-,-	-27,3
Cebada	0	0	0	0	10 060	0	0	0	86	623	4 362	1 419	241	0	-,-	-33,1
Maíz amarillo duro	0	0	0	0	1 240	0	0	360	289	795	278	80	23	0	-,-	47,2
Maíz amiláceo	0	0	0	0	26 691	0	0	141	3 072	14 788	8 148	1 037	8	0	-,-	1,9
Quinua	0	0	0	0	659	0	0	0	46	239	251	41	0	0	-,-	-12,5
Trigo	0	0	0	0	8 394	0	0	0	143	522	3 586	2 402	658	0	-,-	-12,9
Kiwicha	0	0	0	0	87	0	0	0	10	37	20	12	1	0	-,-	-7,5
Maswa	0	0	0	0	4 128	0	0	0	167	2 186	1 984	232	17	0	-,-	11,1
Oca	0	0	0	0	4 875	0	0	75	577	2 420	2 074	278	25	0	-,-	11,8
Olluco	0	0	0	10	7 696	0	12	142	1 633	4 590	5 183	404	7	0	-,-	55,8
Papa	3 698	2 601	1 637	980	127 934	1 714	2 689	12 256	20 893	78 356	50 724	9 848	3 443	105	-97,2	46,7
Yuca	0	0	6	7	191	0	30	10	60	0	4	60	0	0	-,-	-8,1
Arveja grano seco	0	2	0	0	1 166	75	40	50	90	222	229	91	26	0	-,-	-29,3
Frijol	0	0	0	9	3 951	0	0	164	630	2 508	1 439	251	37	0	-,-	27,6
Haba grano seco	0	0	0	10	2 139	0	0	45	203	999	1 273	491	198	0	-,-	50,8
Tarwi	0	0	0	0	534	0	0	0	10	54	127	20	43	17	-,-	-49,3
Arveja grano verde	30	13	11	25	1 300	324	130	91	125	293	140	109	61	0	-100,0	1,8
Haba grano verde	14	28	0	14	2 336	83	63	82	169	366	456	478	88	2	-87,1	-22,1
Ajo	0	0	5	13	187	23	16	18	43	39	48	57	19	973	-,-	633,5
Cebolla	0	6	6	23	707	24	43	53	83	156	70	96	92	3	-,-	-7,6
Maíz Choclo	8	0	0	19	2 330	708	434	642	272	233	115	13	3	0	-100,0	4,7
Tomate	19	0	0	55	974	16	417	150	89	40	93	114,00	11	2	-89,7	1,3
Zanahoria	0	0	3	11	381	15	30	51	123	165	44	109,00	67	6	-,-	66,2
Zapallo	117	0	0	40	1 398	43	114	91	271	297	123	130,00	106	0	-100,0	-13,4
Plátano	4	0	4	4	150	3	15	15	15	4	10	7,00	2	3	-31,3	-48,1
Papayo	6	0	3	3	366	5	24	33	31	11	109	13,00	1	3	-58,3	-35,8
Tuna	3	0	0	0	5 681	1 213	1 575	1 200	639	22	0	0,00	0	0	-100,0	-18,2
Caña para alcohol	15	0	30	0	974	0	240	5	6	5	152	6,00	10	10	-33,3	-54,1
Alfalfa	2 748	3 025	1 549	2 073	29 744	1 768	2 118	2 904	2 594	3 590	2 768	3 105	3 153	3 348	21,8	9,8
Chirimoya	3	0	0	0	816	0	0	0	125	210	237	56	34	3	-6,7	-18,6
Limón	2	1	12	6	182	57	101	49	21	0	16	17	8	15	745,7	74,8
Manzano	0	0	1	0	626	85	185	254	107	18	0	0	0	0	-,-	3,7
Naranja	2	1	6	0	240	77	110	59	28	4	39	0	0	0	-100,0	36,1
Palto	0	0	4	4	358	53	28	97	63	55	62	17	59	49	-,-	38,0
Anís	0	0	0	0	325	0	60	0	0	0	0	0	0	0	-,-	-81,5
Avena forrajera	7	100	103	41	2 137	109	315	221	415	521	586	230	165	0	-100,0	35,4
Cebada forrajera	0	12	122	57	1 520	99	224	194	258	386	425	250	128	10	-,-	48,5

Fuente: Dirección Regional Agraria Cusco

1/: Valor en Miles de Nuevos Soles de 1994.

2/: Toneladas.

CUADRO 04

REGIÓN APURÍMAC: SIEMBRAS POR CAMPAÑA (ha)

CULTIVOS	Camp.02-03 Ago.02-Set.02	2003		Variación %	
		Ago.	Set.	Set.03/Set.02	Ene-Set 03/02
Total	1 539	686	4 972	-33,4	-28,4
Avena grano	14	0	0	-100,0	108,9
Cebada	203	0	0	-100,0	4,5
Maíz amarillo duro	55	0	3	-94,6	-39,5
Maíz amiláceo	4 375	310	3 410	-13,4	-19,9
Quinoa	92	0	75	-12,6	-11,4
Trigo	110	0	0	-,	-44,3
Kiwicha	29	0	3	-82,6	-71,1
Maswa	109	18	91	-16,5	-1,6
Oca	175	17	146	-14,9	-12,6
Olluco	323	41	265	-2,3	3,3
Papa	1 418	146	594	-52,7	-19,4
Yuca	10	2	9	-12,2	-10,2
Arveja grano seco	73	0	46	-34,3	162,1
Frijol	610	24	45	-88,9	-54,0
Haba grano seco	364	57	128	-60,8	15,1
Tarwi	80	9	11	-78,0	-58,3
Arveja grano verde	215	11	22	-84,9	-58,1
Haba grano verde	236	5	47	-70,0	-52,0
Ajo	4	2	3	-29,4	310,8
Cebolla	15	0	6	-27,3	127,9
Maíz Choclo	289	20	18	-91,5	-73,1
Tomate	32	0	6	-73,9	-7,1
Zanahoria	19	0	7	-55,0	44,6
Zapallo	56	9	10	-79,1	-45,4
Plátano	0	0	0	-,	-88,0
Papayo	2	0	0	-100,0	-42,9
Tuna	29	0	0	-100,0	1,1
Caña para alcohol	0	0	1	-,	135,0
Alfalfa	5	0	0	-100,0	921,2
Chirimoya	7	0	0	-100,0	-100,0
Limón	2	0	0	-100,0	-38,5
Manzano	8	4	0	-100,0	-17,4
Naranja	0	0	0	-,	-,
Palto	3	1	0	-100,0	95,2
Anís	0	0	0	-,	-100,0
Avena forrajera	22	11	17	-10,8	129,2
Cebada forrajera	26	0	12	-51,0	39,0

Fuente: Dirección Regional de Agricultura Apurímac.

CUADRO 05

REGIÓN APURÍMAC: AVANCE DE LA ACTIVIDAD AGRÍCOLA

CULTIVOS	Siembras Campaña 02-03 Ago.02-Set.02 ha	2002				Siembras Campaña 03-04 Ago.03-Set.03 ha	2003			
		Enero-Setiembre					Enero-Setiembre			
		Perdidas ha	Cosechas ha	Produc. t	Rendimiento t / ha		Perdidas ha	Cosechas ha	Produc. t	Rendimiento t / ha
Total	9 006	2 190	68 963	240 020	3,48043	5 658	470	72 703	303 203	4,17045
Avena grano	14	0	206	240	1,16359	0	1	180	174	0,97114
Cebada	203	148	7 959	10 060	1,26400	0	0	6 251	6 731	1,07695
Maíz amarillo duro	55	0	946	1 240	1,31099	3	0	1 285	1 825	1,42047
Maíz amiláceo	4 375	1 339	24 439	26 691	1,09216	3 720	84	25 341	27 194	1,07313
Quinoa	92	4	702	659	0,93991	75	0	665	577	0,86780
Trigo	110	114	7 321	8 394	1,14654	0	0	6 834	7 311	1,06981
Kiwicha	29	0	107	87	0,81449	3	1	112	81	0,72341
Maswa	109	7	903	4 128	4,57121	109	0	916	4 586	5,00629
Oca	175	14	1 031	4 875	4,73071	163	0	1 076	5 448	5,06284
Olluco	323	16	1 705	7 686	4,50792	306	2	2 055	11 971	5,82622
Papa	1 418	359	11 902	122 716	10,31097	740	213	16 160	180 029	11,14073
Yuca	10	0	27	179	6,61111	11	0	31	164	5,29032
Arveja grano seco	73	26	1 157	1 164	1,00627	46	0	809	823	1,01785
Frijol	610	0	4 275	3 941	0,92207	70	1	4 796	5 028	1,04829
Haba grano seco	364	105	2 036	2 129	1,04548	185	25	3 359	3 209	0,95540
Tarwi	80	5	698	534	0,76569	20	0	308	271	0,88003
Arveja grano verde	215	0	270	1 251	4,63949	32	0	481	1 274	2,64825
Haba grano verde	236	0	524	2 294	4,38104	52	0	536	1 787	3,33437
Ajo	4	0	28	168	6,01607	5	1	58	1 236	21,30397
Cebolla	15	0	80	672	8,42633	6	0	95	621	6,52839
Maíz Choclo	289	0	222	2 311	10,43341	38	0	482	2 420	5,01862
Tomate	32	0	142	919	6,48325	6	0	109	931	8,51945
Zanahoria	19	0	36	367	10,12693	7	0	82	610	7,44567
Zapallo	56	0	156	1 358	8,70192	19	1	147	1 175	7,98105
Plátano (31 ha) 1/	0	0	5	142	28,40000	0	1	0	74	-,-
Papayo (36 ha) 1/	2	0	22	360	16,36364	0	1	0	231	-,-
Tuna (1006 ha) 1/	29	0	244	5 681	23,28279	0	0	5	4 649	929,85600
Caña para alcohol (183 ha) 1/	0	0	75	944	12,58667	1	0	13	434	33,35000
Alfalfa (345 ha) 1/	5	4	900	23 097	25,67727	0	125	0	25 348	-,-
Chirimoya (99ha) 1/	7	0	3	816	296,80000	0	0	0	665	-,-
Limón (29 ha) 1/	2	0	14	163	11,81818	0	0	0	284	-,-
Manzano (64 ha) 1/	8	0	26	625	23,80952	4	0	0	648	-,-
Naranja (47 ha) 1/	0	0	9	233	25,85556	0	0	0	317	-,-
Palto (83 ha) 1/	3	0	18	350	20,00000	1	0	0	483	-,-
Anís	0	50	435	325	0,74713	0	16	100	60	0,60000
Avena forrajera	22	0	197	1 892	9,60406	27	0	226	2 561	11,35792
Cebada forrajera	26	0	147	1 329	9,02547	12	0	193	1 973	10,23761

Fuente: Dirección Regional Agraria Apurímac.

1/: Superficie en producción.

CUADRO 06

REGIÓN APURÍMAC: PRODUCCIÓN PECUARIA

	2002				TOTAL 2 002	2003										Variación %	
	Set.	Oct.	Nov.	Dic.		Ene.	Feb.	Mar.	Abr.	May.	Jun.	Jul.	Ago.	Set.	Set.03/Set.02	Ene-Set.03/02	
2. PECUARIA (t)	3 286	3 020	2 335	2 366	31 588	1 807	1 618	1 735	1 664	1 617	1 809	1 776	1 884	2 018	-38,6	-33,3	
2.1 CARNE	974	946	1 084	1 098	11 665	841	814	866	828	891	1 103	1 069	858	982	0,8	-3,3	
Aves	73	73	67	67	833	72	66	79	78	78	78	80	72	76	5,5	8,4	
Vacunos	369	407	486	459	4 525	311	271	271	326	296	365	333	364	406	10,1	-7,3	
Ovinos	107	95	112	118	1 322	121	112	147	99	97	133	115	104	109	1,9	4,1	
Porcinos	283	256	293	324	3 192	238	293	257	250	275	348	355	220	264	-6,8	7,8	
Caprinos	43	39	33	40	430	30	30	39	43	40	38	37	29	40	-8,8	2,1	
Alpacas	77	62	86	74	1 086	52	26	52	12	80	111	96	34	60	-23,0	-39,4	
Llamas	14	13	4	12	188	9	7	12	12	16	22	45	25	19	41,3	5,7	
Cuyes	9	0	4	4	86	8	8	8	8	9	9	9	9	9	0,2	-2,3	
Conejos	0	0	0	0	4	0	0	0	0	0	0	0	0	0	20,8	-22,0	
2.2 HUEVOS	9	5	6	6	103	7	7	8	9	9	9	9	9	9	-2,0	-13,7	
2.3 LECHE	2 293	2 066	1 244	1 245	18 934	670	672	712	702	698	697	698	1 017	1 026	-55,2	-52,1	
2.4 LANAS Y FIBRAS	9	3	1	17	886	290	126	148	126	19	0	0	0	0	-100,0	-18,0	
Lana de oveja	9	2	1	16	753	265	101	118	121	15	0	0	0	0	-100,0	-15,7	
Fibra de alpaca	0	1	0	0	82	12	13	30	5	5	0	0	0	0	#¡DIV/0!	-20,5	
Fibra de llama	0	0	0	0	50	13	11	1	0	0	0	0	0	0	#¡DIV/0!	-48,6	

Fuente: Dirección Regional Agraria Cusco

CUADRO 07

REGIÓN APURÍMAC: BENEFICIO DE GANADO

(Unidades y toneladas)

	2002				TOTAL 2002	2003									Variación %	
	Set.	Oct.	Nov.	Dic.		Ene.	Feb.	Mar.	Abr.	May.	Jun.	Jul.	Ago.	Set.	Set.03/Set.02	Ene-Set
TOTAL																
Nº de cabezas	4 202	2 385	2 395	2 276	39 394	1 763	2 207	2 232	1 499	4 196	3 286	3 933	4 356	4 833	15,02	-12,47
Toneladas	247,88	188,34	187,90	184,79	2 528,97	136,95	138,04	156,76	114,87	279,30	269,31	300,06	308,27	310,62	25,31	2,35
VACUNOS																
Nº de cabezas	1 653	1 474	1 483	1 387	18 789	1 043	943	1 113	836	1 858	1 854	2 161	2 094	2 093	26,62	-3,12
Toneladas	186,20	160,43	161,33	158,09	2 046,50	115,43	103,39	123,87	94,41	214,24	224,82	248,04	239,49	248,00	33,19	2,87
OVINOS																
Nº de cabezas	1 023	280	290	302	10 611	245	224	283	243	411	541	743	1 043	1 217	18,96	-49,17
Toneladas	10,40	3,16	3,28	3,50	136,42	2,82	2,58	3,29	3,00	4,91	6,43	8,49	13,36	13,57	30,52	-53,78
CAPRINOS																
Nº de cabezas	257	225	221	187	2 287	125	115	149	96	198	244	269	585	814	216,73	56,89
Toneladas	3,28	2,87	2,93	2,66	31,19	1,58	1,43	1,83	1,22	2,85	3,13	3,42	8,47	10,16	209,66	49,98
PORCINOS																
Nº de cabezas	859	406	401	400	6 100	350	315	385	324	529	647	760	634	709	-17,46	-4,90
Toneladas	38,20	21,89	20,36	20,54	298,64	17,11	15,39	20,22	16,25	27,30	34,93	40,10	46,95	38,90	1,83	9,02
ALPACAS																
Nº de cabezas	410	0	0	0	1 607	0	610	302	0	1 200	0	0	0	0	-100,00	31,43
Toneladas	9,80	0,00	0,00	0,00	16,23	0,00	15,25	7,55	0,00	30,00	0,00	0,00	0,00	0,00	-100,00	225,34

FUENTE: Oficina de Información Agraria (O.I.A) de la Sub-Dirección Regional del Ministerio de Agricultura de Apurímac.

CUADRO 08

REGIÓN APURÍMAC: PRECIOS EN CHACRA DE PRODUCTOS AGROPECUARIOS (SOLES X KILO)

	2002				2003								
	Set.	Oct.	Nov.	Dic.	Ene.	Feb.	Mar.	Abr.	May.	Jun.	Jul.	Ago.	Set.
Avena grano	s.i	s.i	s.i	s.i	s.i.	s.i.	s.i.	s.i.	0,69	0,65	0,40	0,87	s.i.
Cebada	s.i	s.i	s.i	s.i	s.i.	s.i.	s.i.	0,51	0,32	0,30	0,29	0,37	s.i.
Maíz amarillo duro	s.i	s.i	s.i	s.i	s.i.	s.i.	s.i.	0,70	0,53	0,56	0,56	0,60	s.i.
Maíz amiláceo	s.i	s.i	s.i	s.i	s.i.	s.i.	1,20	1,05	0,78	0,78	1,12	0,53	s.i.
Quinua	s.i	s.i	s.i	s.i	s.i.	s.i.	s.i.	2,00	1,93	1,16	2,53	s.i.	s.i.
Trigo	s.i	s.i	s.i	s.i	s.i.	s.i.	s.i.	0,60	0,61	0,57	0,58	0,57	s.i.
Kiwicha	s.i	s.i	s.i	s.i	s.i.	s.i.	s.i.	2,50	2,16	4,00	4,00	1,65	s.i.
Maswa	s.i	s.i	s.i	s.i	s.i.	s.i.	s.i.	0,30	0,25	0,25	0,29	0,30	s.i.
Oca	s.i	s.i	s.i	s.i	s.i.	s.i.	s.i.	0,30	0,29	0,26	0,25	0,30	s.i.
Olluco	s.i	s.i	s.i	0,25	s.i.	s.i.	0,40	0,32	0,32	0,30	0,31	0,30	s.i.
Papa	0,28	0,29	0,21	0,26	0,38	0,41	0,40	0,35	0,35	0,30	0,38	0,40	0,45
Yuca	s.i	s.i	0,80	0,82	s.i.	0,55	0,50	0,60	s.i.	s.i.	0,50	s.i.	s.i.
Arveja grano seco	s.i	1,18	s.i	s.i	s.i.	s.i.	s.i.	0,47	0,97	0,86	1,04	1,08	s.i.
Frijol	s.i	s.i	s.i	1,50	1,30	s.i.	1,25	1,36	1,55	1,30	1,36	1,35	s.i.
Haba grano seco	s.i	s.i	s.i	1,01	s.i.	s.i.	s.i.	1,12	0,94	0,94	1,01	0,96	s.i.
Tarwi	1,19	s.i	s.i	s.i	s.i.	s.i.	s.i.	s.i.	1,35	1,14	0,98	1,24	1,03
Arveja grano verde	0,72	0,72	0,60	0,77	0,64	0,54	0,47	0,46	0,47	0,54	0,60	0,63	s.i.
Haba grano verde	0,52	0,60	s.i	0,44	0,45	0,35	0,34	0,31	0,35	0,36	0,34	0,40	0,40
Ajo	s.i	s.i	2,50	2,15	1,32	1,16	1,34	2,05	1,89	1,57	1,57	2,02	1,70
Cebolla	s.i	0,47	0,79	0,80	0,73	0,59	0,79	0,60	0,59	0,62	0,54	0,54	0,50
Maíz choclo	s.i	s.i	s.i	s.i	0,95	1,77	0,73	0,70	0,70	0,75	0,50	0,65	s.i.
Tomate	s.i	s.i	s.i	0,59	s.i.	1,00	0,60	0,50	0,50	0,51	0,52	0,43	0,60
Zanahoria	s.i	s.i	0,50	0,23	0,33	0,46	0,39	0,31	0,32	0,29	0,36	0,42	0,50
Zapallo	0,33	s.i	s.i	0,35	0,39	0,34	0,30	0,28	0,21	0,28	0,28	0,33	s.i.
Plátano	s.i	s.i	s.i	s.i	0,90	0,37	0,71	0,47	0,70	0,63	0,64	0,62	0,60
Papaya	s.i	s.i	s.i	s.i	0,80	0,72	0,67	0,79	0,80	0,77	0,80	0,50	0,50
Tuna	s.i	s.i	s.i	s.i	0,40	0,33	0,35	0,31	s.i.	s.i.	s.i.	s.i.	s.i.
Caña para alcohol	s.i	s.i	0,25	s.i	s.i.	0,30	0,30	0,20	0,20	0,29	0,15	0,24	0,10
Alfalfa	0,24	0,27	0,24	0,23	0,26	0,23	0,19	0,20	0,20	0,20	0,21	0,23	0,22
Chirimoya	s.i	s.i	s.i	s.i	s.i.	s.i.	s.i.	0,92	0,93	0,98	0,81	0,68	0,60
Limón	0,86	0,90	0,67	0,82	0,75	0,49	0,65	0,54	s.i.	s.i.	s.i.	0,63	0,59
Manzana	s.i	s.i	s.i	s.i	0,63	1,04	0,72	0,59	s.i.	s.i.	s.i.	s.i.	s.i.
Naranja	0,96	0,90	0,80	s.i	0,80	0,48	0,45	0,50	s.i.	s.i.	s.i.	s.i.	s.i.
Palta	s.i	s.i	1,20	1,20	1,28	1,03	0,87	1,05	1,18	1,10	s.i.	0,87	0,63
Anís	s.i	s.i	s.i	s.i	s.i.	4,00	s.i.	s.i.	s.i.	s.i.	s.i.	s.i.	s.i.
Avena forrajera	s.i	0,29	0,30	0,25	0,23	0,21	0,20	0,19	0,16	0,20	0,22	0,21	s.i.
Cebada forrajera	s.i	0,27	0,26	0,28	0,21	0,21	0,18	0,19	0,19	0,18	0,20	0,18	0,20
Gallina	5,82	5,80	5,65		5,60		5,52			5,48	5,50	5,40	5,50
Ovino	3,50	3,50	3,50	3,50	5,00	5,00	5,00	5,00	5,00	5,00	5,00	3,00	3,00
Porcino	4,00	4,00	4,00	4,00	6,00	6,00	8,00	9,00	9,00	9,00	8,00	2,00	2,00
Vacuno	3,50	3,50	3,50	3,50	4,80	4,80	5,00	5,00	5,00	5,00	5,00	3,20	3,00
Alpaca	3,00	3,00	3,00	3,00	3,50	3,50	3,50	3,50	3,50	3,50	3,50	2,50	2,50
Caprino	3,00	3,00	3,00	3,00	3,00	3,00	3,00	3,00	3,00	3,00	3,00	2,50	2,50
Llama	3,00	3,00	3,00	3,00	3,50	3,50	3,50	3,50	3,50	3,50	3,50	2,50	2,50
Cuy*	8,00	8,00	8,00	8,00	10,00	10,00	10,00	10,00	10,00	8,00	10,00	10,00	10,00
Leche (l)	1,50	1,50	1,50	1,50	1,50	1,50	1,50	1,50	1,50	1,50	1,50	1,20	1,00
Huevo (kg)	3,15	3,15	3,15	3,15	4,00	4,00	3,80	4,50	4,50	4,00	4,50	3,40	3,40
Queso (kg)	8,00	8,00	8,00	8,00	8,00	8,00	13,00	10,00	10,00	12,00	12,00	9,00	9,00
Lana de oveja (lb)	3,00	3,00	3,00	3,00	3,00	3,00	3,00	2,00	2,00	2,00	2,00	2,00	2,00
Fibra de alpaca (lb)	4,00	4,00	4,00	4,00	4,00	4,00	4,00	2,50	2,50	2,00	2,00	2,00	2,00
Fibra de llama	3,37	3	3,1		3,1								

*: Precio en pie por unidad.

CUADRO 09

REGIÓN APURÍMAC. INDICADORES DEL SECTOR PESCA

ESPECIE	2002				Total	2003								Total	Var % Set.03/Set.02	Acum. a Setiembre		Var % Ene.-Set.03/02	
	Set.	Oct.	Nov.	Dic.		Ene.	Feb.	Mar.	Abr.	May.	Jun.	Jul.	Ago.			Set.	2002		2003
	TOTAL EXTRACCIÓN	13 563	10 732	11 961		12 250	162 233	22 021	22565,5	24 455	12 522	10 098	10555,6			9300,4	8969		10102,8
Pejerrey (kg.)	8 550	4 840	5 701	5 422	96 933	14 629	14633,5	17 232	12 162	9 738	10178,6	8265,4	7736	8854,8	103428,3	3,57	80 971	103 428	27,74
Laguna Pacucha	7 451	3 763	4 595	4 309	84 637	13 689	13763,5	16 592	12 162	9 738	10178,6	0	0	8854,8	84976,9	18,85	71 971	84 977	18,07
Otras lagunas	1 099	1 077	1 106	1 113	12 296	940	870	640	0	0	0	8265,4	7736	0	18451,4	-100,00	9 000	18 451	105,02
Trucha (Kg.)	4 450	5 000	5 400	5 900	57 600	6 500	7300	6 500	80	70	94	750	980	997	23271	-77,60	41 300	23 271	-43,65
Criaderos 1/	3 200	1 500	1 200	1 100	32 000	4 500	3800	5 200	80	70	94	750	980	997	16471	-68,84	28 200	16 471	-41,59
Ríos y lagunas	1 250	3 500	4 200	4 800	25 600	2 000	3500	1 300	0	0	0	0	0	0	6800	-100,00	13 100	6 800	-48,09
Carpa (Kg.)	208	360	320	350	3 500	350	248	360	240	245	236	240	210	215	2344	3,37	2 470	2 344	-5,10
Especies Nativas 2/	355	532	540	578	4 200	542	384	363	40	45	47	45	43	36	1545	-89,86	2 550	1 545	-39,41
TOTAL COMERCIALIZACIÓN	983	1 099	1 079	1 230	13 014	709	3 388	871	1 446	1 442	1 495	7 322	7 660	7 158	29 558	628,18	9 606	31 491	227,82
Pejerrey	250	250	220	235	2 985	150	200	50	60	65	63	1 396	1 513	683	4 180	173,20	2 280	4 180	83,33
Lorna	280	295	300	350	3 675	250	400	100	400	388	375	0	0	0	1 913	-100,00	2 730	1 913	-29,93
Camarón	15	12	20	15	146	8	8	2	40	43	50	36	38	36	261	140,00	99	261	163,64
Caballa	385	490	490	585	5 635	60	160	40	0	0	0	0	0	0	260	-100,00	4 070	260	-93,61
Cangrejo	10	10	6	8	97	6	4	4	60	64	74	1 368	1 296	1 356	4 232	13460,00	73	4 232	5 697,26
Choro	15	12	15	12	141	10	28	28	16	17	20	2 220	2 364	2 232	6 935	14780,00	102	6 935	6 698,53
Jurel o Chita	0	0	0	0	0	200	2 560	640	830	825	875	1 640	1 719	2 193	11 482	0,00	0	11 482	0,00
Pava	28	30	28	25	335	25	28	7	40	40	38	45	37	35	295	25,00	252	295	17,06
Trucha	0	0	0	0	0	0	0	0	0	0	0	0	0	0,00	0,00	0,00	0	0	0,00
Carpa	0	0	0	0	0	0	0	0	0	0	0	0	0	0,00	0,00	0,00	0	0	0,00
Especies nativas	0	0	0	0	0	0	0	0	0	0	0	0	0	0,00	0,00	0,00	0	0	0,00
Conchitas	0	0	0	0	0	0	0	0	0	0	0	504	600	528,00	0,00	0,00	0	1 632	0,00
Calamar	0	0	0	0	0	0	0	0	0	0	0	32	22	20,00	0,00	0,00	0	74	0,00
Tollo	0	0	0	0	0	0	0	0	0	0	0	48	32	34,00	0,00	0,00	0	114	0,00
Bonito	0	0	0	0	0	0	0	0	0	0	0	33	39	41,00	0,00	0,00	0	113	0,00
Pulpo	0	0	0	0	0	0	0	0	0	0	0	40	38	25,00	0,00	0,00	0	103	0,00
Almeja	0	0	0	0	0	0	0	0	0	0	0	36	30	32,00	0,00	0,00	0	98	0,00
Caracol	0	0	0	0	0	0	0	0	0	0	0	37	42	45,00	0,00	0,00	0	124	0,00
Corbatilla	0	0	0	0	0	0	0	0	0	0	0	26	28	0,00	0,00	0,00	0	54	0,00
Lisa	0	0	0	0	0	0	0	0	0	0	0	175	215	247,00	0,00	0,00	0	637	0,00
Pota	0	0	0	0	0	0	0	0	0	0	0	95	102	0,00	0,00	0,00	0	197	0,00
Langostino	0	0	0	0	0	0	0	0	0	0	0	12	15	0,00	0,00	0,00	0	27	0,00
Mero	0	0	0	0	0	0	0	0	0	0	0	15	11	0,00	0,00	0,00	0	26	0,00
Cojinova	0	0	0	0	0	0	0	0	0	0	0	110	87	69,00	0,00	0,00	0	266	0,00

Fuente: DISUREPE CHANKA

1/ Considera la producción de la DISUREPE-And. (criaderos Andahuaylas) y piscigranjas privadas.

2/ Considera especies nativas (orestias, bagres, suches, sardinas y otros).

CUADRO 11

REGIÓN APURÍMAC: CRÉDITOS DESEMBOLSADOS POR EL BANCO DE MATERIALES

(En Nuevos Soles)

PROGRAMA	2002				TOTAL 2002	2003									Variación %	
	Set	Oct	Nov	Dic		Ene.	Feb	Mar	Abr	May	Jun	Jul	Ago	Set	Set03/Set02	Ene-Set 03/02
TOTAL	44 171	36 385	90 131	63 812	794 163	151 000	18 000	51000	118 000	63 000	58 935	8 250	36 000	126 000	185,25	4,36
NRO. CRÉDITOS	7	5	12	14	144	21	2	6	16	7	13	4	6	14	100,00	-21,24
AUTOCONSTRUCCIÓN	44 171	36 385	90 131	63 812	787 567	122 000	18 000	51000	118 000	63000	58934,7	8250	36000	126000	185,25	0,66
NRO. CRÉDITOS	7	5	12	14	143	18	2	6	16	7	13	4	6	14	100,00	-23,21
MEJORAMIENTO															--	--
NRO. CRÉDITOS															--	--
HOSPEDAJE															--	--
NRO. CRÉDITOS															--	--
CREDITOS SUPERVISADOS															--	--
NRO. CRÉDITOS															--	--
TECHO LIVIANO															--	--
NRO. CRÉDITOS															--	--
COMEDORES POPULARES															--	--
NRO. CRÉDITOS															--	--
MICRO EMPRESAS															--	--
NRO. CRÉDITOS															--	--
CRÉDITOS COMPLEMENTARIOS															--	--
NRO. CRÉDITOS															--	--
CRÉD. EXTRAORD. POR PUNTUALIDAD					6 596	29 000									--	339,67
NRO. CRÉDITOS					1	3									--	200,00

Fuente: Banco de Materiales Unidad Operativa Abancay

CUADRO 12

APURÍMAC: ARRIBOS A ESTABLECIMIENTOS DE HOSPEDAJE POR PAÍS DE PROCEDENCIA

	2002					Total	2003								Total	Var %	Acum. a Setiembre		Var %
	Set.	Oct.	Nov.	Dic.	Ene.		Feb.	Mar.	Abr.	May.	Jun.	Jul.	Ago.	Set.		Set.03/Set.02	2002	2003	Ene.-Set.03/02
TOTAL	7 062	6 241	7 664	6 516	101 029	9 310	7 741	9 228	7 939	8 378	9 370	10 448	10 907	10 454	83 775	48,03	80 608	83 775	3,93
Nacionales	6 924	6 063	7 488	6 366	98 454	9 107	7 616	9 129	7 830	8 203	9 180	10 170	10 670	10 251	82 156	48,05	78 537	82 156	4,61
Extranjeros	138	178	176	150	2 575	203	125	99	109	175	190	278	237	203	1 619	47,10	2 071	1 619	-21,83

Fuente: DRITINCI Apurímac

CUADRO 13

REGIÓN APURÍMAC: PERNOCTACIONES EN LOS ESTABLECIMIENTOS DE HOSPEDAJE DE TURISTAS NACIONALES Y EXTRANJEROS

	2002					2003										Var %	Acum. a Setiembre		Var %
	Set.	Oct.	Nov.	Dic.	Total	Ene.	Feb.	Mar.	Abr.	May.	Jun.	Jul.	Ago.	Set.	Total	Set.03/Set.02	2002	2003	Ene.-Set.03/02
TOTAL	9 074	8 526	10 496	7 999	138 749	12 133	9 567	11 664	10 106	11 258	11 977	13 508	14 018	13 288	107 519	46,44	111 728	107 519	-3,77
Nacionales	8 886	8 325	10 254	7 779	134 802	11 857	9 428	11 537	9 978	10 681	11 748	13 137	13 735	13 066	105 167	47,04	108 444	105 167	-3,02
Extranjeros	188	201	242	220	3 947	276	139	127	128	577	229	371	283	222	2 352	18	3 284	2 352	-28

Fuente: DRITINCI Apurímac

CUADRO 14

REGION APURIMAC: GENERACION Y VENTA DE ENERGIA ELECTRICA (MWH)

	2002				Total 2002	2003								Variación % Set.03/02	ACUM. Ene-Set.02	ACUM. Ene-Set.03	Variación % Ene-Set.03/02	
	Set.	Oct.	Nov.	Dic.		Ene.	Feb.	Mar.	Abr.	May.	Jun.	Jul.	Ago.					Set.
GENERACION DE ENERGIA																		
TOTAL ENERGIA	1 978	2 305	2 932	2 728	28 260	2 824	2 907	2 304	3 053	2 814	2 253	2 158	1 960	2 094	5,8	20 295	22 368	10,2
Hidráulica	1 886	2 241	2 885	2 686	27 590	2 804	2 884	2 273	3 026	2 783	2 216	2 108	1 878	2 060	9,2	19 779	22 033	11,4
Térmica	92	65	47	41	670	20	22	31	27	31	37	50	83	35	-62,6	517	336	-35,1
VENTA DE ENERGIA ELECTRICA																		
TOTAL VENTA ENERGIA	2 180	2 145	2 205	2 248	24 337	1 807	1 949	1 800	2 040	2 006	2 117	2 110	2 143	2 145	-1,6	17 740	18 117	2,1
MERCADO REGULADO	2 180	2 145	2 205	2 248	24 337	1 807	1 949	1 800	2 040	2 006	2 117	2 110	2 143	2 145	-1,6	17 740	18 117	2,1
Media Tensión	361	350	377	367	3 568	225	285	255	260	229	256	247	227	209	-42,1	2 473	2 193	-11,3
Baja Tensión	1 819	1 794	1 828	1 881	20 770	1 582	1 664	1 545	1 780	1 777	1 861	1 863	1 916	1 936	6,4	15 267	15 924	4,3
Alumbrado Público	207	201	207	184	2 480	191	191	171	171	184	191	198	205	205	-1,2	1 887	1 707	-9,6
No Residencial	370	345	356	376	4 043	254	276	258	301	287	298	307	357	355	-4,2	2 966	2 693	-9,2
Residencial	1 241	1 248	1 265	1 320	14 247	1 093	1 156	1 097	1 267	1 261	1 320	1 309	1 354	1 376	10,8	10 414	11 233	7,9
Otros	0	0	0	0	0	44	41	19	41	45	52	49				-	291	-
MERCADO LIBRE																		

Fuente: EGEMSA, Electro Sur Este S.A.A.

CUADRO 15

REGIÓN APURÍMAC: DEPÓSITOS EN EL SISTEMA FINANCIERO
(Saldo en Miles de Nuevos Soles)

ENTIDADES FINANCIERAS	2002				2003								
	Set.	Oct.	Nov.	Dic.	Ene.	Feb.	Mar.	Abr.	May	Jun	Jul	Ago	Sep
I. SISTEMA BANCARIO	32 117	36 839	35 392	36 087	34 293	33 445	32 854	33 389	35 046	33 969	38 181	36 182	34 161
BANCO DE LA NACIÓN	0	0	0	0	0	0	0	0	0	0	0	0	0
BANCA MÚLTIPLE	32 117	36 839	35 392	36 087	34 293	33 445	32 854	33 389	35 046	33 969	38 181	36 182	34 161
Crédito	29 326	33 831	32 705	33 581	31 720	30 644	29 870	30 717	32 091	30 917	35 927	33 695	31 982
Trabajo	2 791	3 008	2 687	2 506	2 573	2 801	2 984	2 672	2 955	3 052	2 254	2 487	2 179
II.SISTEMA NO BANCARIO	20 379	20 642	20 408	21 991	21 260	21 777	22 011	20 752	21 187	21 755	22 174	23 573	23 610
Caja Municipal Arequipa	859	866	778	1 060	1 047	1 003	968	894	1 012	1 188	1 452	1 624	1 716
Caja Municipal Cusco	14 758	15 050	14 847	15 987	15 251	16 007	16 172	15 073	15 404	15 579	15 627	16 665	16 492
CRAC. Quillabamba	4 762	4 726	4 783	4 944	4 962	4 767	4 872	4 785	4 770	4 988	5 096	5 285	5 401
T O T A L	52 496	57 481	55 801	58 078	55 553	55 222	54 865	54 141	56 233	55 724	60 355	59 755	57 770
TOTAL M/N	21 642	26 018	25 338	26 493	24 874	25 245	25 543	24 384	26 856	26 392	29 907	28 930	27 924
TOTAL M/E	30 854	31 462	30 463	31 585	30 678	29 977	29 322	29 757	29 377	29 332	30 448	30 826	29 846

Fuente: Entidades Financieras

CUADRO 16

REGIÓN APURÍMAC: DEPÓSITOS EN LA BANCA MÚLTIPLE SEGÚN MODALIDAD

(Saldo en Miles de Nuevos Soles)

ENTIDADES FINANCIERAS	2002				2003								
	Sep.	Oct.	Nov.	Dic.	Ene.	Feb.	Mar.	Abr.	May.	Jun.	Jul.	Ago.	Sep.
DEPÓSITOS A LA VISTA	5 983	5 135	4 802	5 533	4 865	4 824	4 597	4 233	3 999	5 142	6 539	5 724	6 435
Crédito	5 983	5 135	4 802	5 533	4 865	4 824	4 597	4 233	3 999	5 142	6 539	5 724	6 435
Trabajo	0	0	0	0	0	0	0	0	0	0	0	0	0
DEPÓSITOS DE AHORRO	22 332	28 025	27 035	26 909	25 803	24 908	24 538	24 455	26 186	25 436	27 398	26 152	23 423
Crédito	20 236	25 752	25 064	25 116	23 998	22 980	22 412	22 654	24 122	23 239	25 889	24 445	22 048
Trabajo	2 096	2 273	1 971	1 793	1 805	1 928	2 126	1 801	2 064	2 197	1 509	1 707	1 375
DEPÓSITOS A PLAZO	3 803	3 679	3 555	3 645	3 624	3 713	3 718	4 701	4 861	3 391	4 243	4 307	4 302
Crédito	3 108	2 944	2 839	2 932	2 856	2 840	2 860	3 830	3 970	2 536	3 498	3 527	3 498
Trabajo	695	735	716	713	768	873	858	871	891	855	745	780	804
T O T A L	32 117	36 839	35 392	36 087	34 293	33 445	32 854	33 389	35 046	33 969	38 181	36 182	34 161
Crédito	29 326	33 831	32 705	33 581	31 720	30 644	29 870	30 717	32 091	30 917	35 927	33 695	31 982
Trabajo	2 791	3 008	2 687	2 506	2 573	2 801	2 984	2 672	2 955	3 052	2 254	2 487	2 179
TOTAL M/N	11 129	15 662	15 019	15 508	14 645	14 499	14 536	14 398	16 585	15 723	18 997	17 301	16 168
TOTAL M/E	20989	21177	20373	20579	19 648	18 946	18 318	18 990	18 462	18 246	19 184	18 881	17 992

Fuente: Entidades Financieras

CUADRO 17

REGIÓN APURÍMAC: DEPÓSITOS EN EL SISTEMA NO BANCARIO SEGÚN MODALIDAD

(Saldo en miles de Nuevos Soles)

ENTIDADES FINANCIERAS	2002				2003								
	Sep.	Oct.	Nov.	Dic.	Ene.	Feb.	Mar.	Abr.	May.	Jun.	Jul.	Ago.	Sep.
DEPÓSITOS DE AHORRO	12 303	12 513	12 524	13 742	13 069	13 731	14 201	12 954	13 290	13 686	13 639	14 372	14 006
Caja Municipal Arequipa	487	509	585	722	719	647	721	656	712	704	890	944	1 023
Caja Municipal Cusco	10 251	10 310	10 261	11 262	10 271	11 044	11 406	10 310	10 739	10 980	10 750	11 502	11 155
CRAC Quillabamba	1 804	1 970	1 985	2 128	2 080	2 039	2 074	1 989	1 838	2 002	1 999	1 926	1 828
DEPÓSITOS A PLAZO	7 579	7 609	7 492	7 651	8 190	8 046	7 811	7 798	7 897	8 069	8 535	9 201	9 603
Caja Municipal Arequipa	371	357	193	338	328	356	246	238	300	483	563	680	693
Caja Municipal Cusco	4 507	4 740	4 587	4 726	4 980	4 963	4 767	4 764	4 665	4 599	4 876	5 162	5 337
CRAC Quillabamba	2 958	2 756	2 797	2 816	2 882	2 727	2 798	2 796	2 932	2 986	3 096	3 359	3 573
TOTAL	20 379	20 642	20 408	21 991	21 260	21 777	22 011	20 752	21 187	21 755	22 174	23 573	23 610
Caja Municipal Arequipa	859	866	778	1 060	1 047	1 003	968	894	1 012	1 188	1 452	1 624	1 716
Caja Municipal Cusco	14 758	15 050	14 847	15 987	15 251	16 007	16 172	15 073	15 404	15 579	15 627	16 665	16 492
CRAC Quillabamba	4 762	4 726	4 783	4 944	4 962	4 767	4 872	4 785	4 770	4 988	5 096	5 285	5 401
TOTAL M/N	10 514	10 357	10 319	10 985	10 229	10 746	11 007	9 986	10 272	10 669	10 910	11 629	11 755
TOTAL M/E	9865	10286	10090	11006	11 031	11 031	11 004	10 766	10 915	11 086	11 264	11 945	11 854

Fuente: Entidades Financieras

CUADRO 18

REGIÓN APURÍMAC: COLOCACIONES DEL SISTEMA FINANCIERO

(Saldo en Miles de Nuevos Soles)

ENTIDADES FINANCIERAS	2002				2003								
	Sep.	Oct.	Nov.	Dic.	Ene.	Feb.	Mar.	Abr.	May.	Jun.	Jul.	Ago.	Sep.
I. SISTEMA BANCARIO	4 813	4 536	4 441	4 437	4 543	4 711	4 761	4 673	4 685	4 688	4 574	4 572	4 387
BANCO DE LA NACIÓN	0	0	0	0	0	0	0	0	0	0	0	0	0
BANCA MÚLTIPLE	4 813	4 536	4 441	4 437	4 543	4 711	4 761	4 673	4 685	4 688	4 574	4 572	4 387
Crédito	2 915	2 637	2 472	2 510	2 622	2 787	2 831	2 716	2 731	2 709	2 643	2 679	2 425
Trabajo	1 898	1 899	1 969	1 927	1 921	1 924	1 930	1 957	1 954	1 979	1 931	1 893	1 962
II.SISTEMA NO BANCARIO	22 069	23 849	25 151	27 079	28 105	28 965	25 691	30 796	31 695	32 165	33 088	34 165	34 943
Caja Municipal Arequipa	3 538	4 276	4 895	5 595	6 111	6 486	2 243	6 661	6 847	6 949	7 187	7 352	7 598
Caja Municipal Cusco	16 535	17 524	18 152	19 430	19 988	20 516	21 508	22 159	22 942	23 342	24 099	24 910	25 318
CRAC Quillabamba	1 996	2 049	2 104	2 054	2 005	1 962	1 940	1 976	1 906	1 874	1 801	1 903	2 027
T O T A L	26 883	28 385	29 591	31 516	32 648	33 676	30 451	35 470	36 380	36 853	37 662	38 737	39 330
TOTAL M/N	19 112	20 687	21 901	23 173	24 146	24 916	21 290	26 158	26 382	26 605	26 957	27 509	27 964
TOTAL M/E	7 771	7 698	7 691	8 343	8 502	8 760	9 161	9 312	9 998	10 248	10 705	11 228	11 366

Fuente: Entidades Financieras

CUADRO 19

REGIÓN APURÍMAC: COLOCACIONES DEL SISTEMA FINANCIERO POR SECTORES ECONÓMICOS
(Saldo en Miles de Nuevos Soles)

SECTOR	2002				2003								
	Sep.	Oct.	Nov.	Dic.	Ene.	Feb.	Mar.	Abr.	May.	Jun.	Jul.	Ago.	Sep.
AGRICULTURA	782	719	818	771	846	897	781	876	870	854	826	834	686
GANADERÍA	71	57	52	43	64	73	66	64	64	58	53	0	56
PESQUERÍA	12	12	10	12	13	14	13	12	11	11	9	64	5
MINERÍA	0	0	0	0	0	0	0	0	0	0	0	0	0
INDUSTRIA	308	332	369	398	397	400	423	429	436	439	466	501	61
TRANSPORTES	1 100	1 223	1 305	1 439	1 469	1 503	1 612	1 696	1 807	1 869	1 978	2 077	0
COMERCIO	10 479	10 810	11 370	12 181	12 147	12 314	12 837	13 503	13 965	14 246	14 713	15 241	1 559
CONSTRUCCIÓN	2	1	1	1	1	1	1	1	1	1	1	2	1
SECTOR PÚBLICO	847	787	707	748	821	879	842	799	791	754	689	694	564
DIVERSOS	13 282	14 444	14 958	15 922	16 890	17 595	13 876	18 090	18 436	18 621	18 927	19 325	36 397
T O T A L	26 883	28 385	29 591	31 516	32 648	33 676	30 451	35 470	36 380	36 853	37 662	38 737	39 330

Fuente: Entidades Financieras

CUADRO 20

REGIÓN APURÍMAC: ÍNDICE DE CARTERA PESADA DEL SISTEMA FINANCIERO 1/

ENTIDADES FINANCIERAS	2002				2003								
	Set.	Oct.	Nov.	Dic.	Ene.	Feb.	Mar.	Abr.	May.	Jun.	Jul.	Ago.	Sep.
I. SISTEMA BANCARIO	70,97	67,51	76,34	74,82	71,12	66,77	65,51	66,52	67,57	69,23	69,68	68,57	0,00
BANCA MÚLTIPLE	70,97	67,51	76,34	74,82	71,12	66,77	65,51	66,52	67,57	69,23	69,68	68,57	75,75
Crédito	70,97	67,51	76,34	74,82	71,12	66,77	65,51	66,52	67,57	69,23	69,68	68,57	75,75
Trabajo	0,00	0,00	0,00	0,00	0,00	0,00	0,00	0,00	0,00	0,00	0,00	0,00	0,00
II. SISTEMA NO BANCARIO	3,24	3,14	2,69	1,88	2,79	2,61	3,85	3,15	2,99	2,69	2,96	3,07	3,68
Caja Municipal Arequipa	0,00	0,00	0,00	0,00	0,52	0,49	1,40	0,58	0,77	1,13	0,85	0,82	1,04
Caja Municipal Cusco	2,14	2,12	2,29	1,57	2,71	2,54	3,51	3,14	3,09	2,53	2,79	3,06	3,68
CRAC Quillabamba	18,07	18,38	12,48	9,93	10,44	10,32	10,45	11,96	9,76	10,46	13,72	11,85	13,63
T O T A L	10,36	8,91	8,67	7,57	8,11	7,77	9,34	7,83	7,68	7,43	7,49	7,45	7,94

Fuente : Entidades Financieras

1/ (Colocaciones vencidas + cobranza judicial)/(total de Colocaciones)

CUADRO 21

REGIÓN APURÍMAC: RELACIÓN COLOCACIONES/DEPÓSITOS DEL SISTEMA FINANCIERO
(En Miles de Nuevos Soles)

ENTIDADES FINANCIERAS	2002				2003								
	Set.	Oct.	Nov.	Dic.	Ene.	Feb.	Mar.	Abr.	May.	Jun.	Jul.	Ago.	Sep.
I. SISTEMA BANCARIO	0,15	0,12	0,13	0,12	0,13	0,14	0,14	0,14	0,13	0,14	0,12	0,13	0,13
BANCO DE LA NACIÓN	0,00	0,00	0,00	0,00	0,00	0,00	0,00	0,00	0,00	0,00	0,00	0,00	0,00
BANCA MÚLTIPLE	0,15	0,12	0,13	0,12	0,13	0,14	0,14	0,14	0,13	0,14	0,12	0,13	0,13
Crédito	0,10	0,08	0,08	0,07	0,08	0,09	0,09	0,09	0,09	0,09	0,07	0,08	0,08
Trabajo	0,68	0,63	0,73	0,77	0,75	0,69	0,65	0,73	0,66	0,65	0,86	0,76	0,90
II.SISTEMA NO BANCARIO	1,08	1,16	1,23	1,23	1,32	1,33	1,17	1,48	1,50	1,48	1,49	1,45	1,48
Caja Municipal Arequipa	4,12	4,94	6,29	5,28	5,84	6,47	2,32	7,45	6,76	5,85	4,95	4,53	4,43
Caja Municipal Cusco	1,12	1,16	1,22	1,22	1,31	1,28	1,33	1,47	1,49	1,50	1,54	1,49	1,54
CRAC Quillabamba	0,42	0,43	0,44	0,42	0,40	0,41	0,40	0,41	0,40	0,38	0,35	0,36	0,38
T O T A L	0,51	0,49	0,53	0,54	0,59	0,61	0,56	0,66	0,65	0,66	0,62	0,65	0,68

Fuente : Entidades Financieras

CUADRO 22

TASAS DE INTERES ACTIVAS Y PASIVAS DEL SISTEMA BANCARIO 1/

Mes	MONEDA NACIONAL								MONEDA EXTRANJERA							
	ACTIVAS			PASIVAS					ACTIVAS			PASIVAS				
	Sobregiros	Préstamo a 360 días	TAMN	Ahorros	Plazo de 180 a 359 días	TIPMN	Legal	Sobregiros	Préstamo a 360 días	TAMEX	Ahorros	Plazo de 180 a 359 días	TIPMEX	Legal		
2002	72,3	14,7	20,8	1,8	5,6	3,5	3,5	21,5	8,3	10,0	0,8	2,5	1,6	1,5		
Ene	72,4	16,5	23,1	2,4	9,0	4,6	4,6	23,3	8,5	9,9	1,1	3,4	2,0	1,7		
Feb	81,1	16,1	22,6	1,9	7,9	4,0	4,0	21,9	8,6	9,9	0,9	3,0	1,8	1,7		
Mar	77,1	15,5	20,7	1,8	7,1	3,7	3,7	22,6	8,7	10,1	0,8	2,8	1,7	1,6		
Abr	80,1	14,6	19,9	1,7	6,5	3,4	3,4	21,9	8,6	10,1	0,8	2,6	1,6	1,6		
May	71,3	14,7	19,9	1,7	5,5	3,2	3,2	23,2	8,4	9,9	0,8	2,5	1,6	1,5		
Jun	68,9	14,1	19,9	1,7	4,9	3,0	3,0	22,8	8,3	10,1	0,8	2,4	1,6	1,5		
Jul	69,3	13,7	19,9	1,7	4,8	3,1	3,1	21,0	8,2	10,1	0,8	2,3	1,5	1,5		
Ago	72,3	13,5	19,5	1,7	4,7	3,1	3,1	22,5	8,3	10,1	0,7	2,3	1,5	1,5		
Sep	73,1	14,0	20,4	1,7	4,7	3,4	3,4	20,6	8,1	10,0	0,7	2,3	1,5	1,5		
Oct	69,7	14,6	20,7	1,7	4,8	3,7	3,7	17,5	8,0	10,0	0,7	2,3	1,5	1,5		
Nov	68,3	14,7	21,8	1,7	5,0	3,7	3,7	19,8	8,0	10,1	0,7	2,3	1,4	1,4		
Dic	69,1	14,8	20,7	1,7	5,1	3,6	3,6	22,6	8,1	10,2	0,7	2,2	1,3	1,2		
2003	0,0	0,0	0,0	0,0	0,0	0,0	0,0	0,0	0,0	0,0	0,0	0,0	0,0	0,0		
Ene	67,3	14,9	20,3	1,7	5,1	3,5	3,5	23,0	8,3	10,1	0,7	2,2	1,3	1,1		
Feb	61,5	14,9	20,0	1,7	5,1	3,5	3,5	20,2	8,9	10,6	0,7	2,2	1,2	1,1		
Mar	60,4	14,3	20,3	1,7	5,0	3,4	3,4	20,3	8,8	10,4	0,7	2,2	1,2	1,1		
Abr	60,4	13,9	20,0	1,6	5,0	3,3	3,3	20,3	9,0	10,5	0,7	2,2	1,2	1,1		
May	61,5	13,6	19,8	1,6	4,9	3,3	3,3	24,4	8,6	10,1	0,7	2,1	1,2	1,1		
Jun	72,2	14,0	20,7	1,5	4,8	3,3	3,3	23,6	7,9	9,6	0,7	2,0	1,2	1,0		
Jul	50,6	14,3	21,1	1,4	4,7	3,1	3,1	21,5	7,4	9,3	0,6	1,9	1,1	0,9		
Ago	55,6	14,4	21,6	1,4	4,5	3,0	3,0	21,3	6,9	9,0	0,6	1,9	1,1	0,9		
Sep	66,8	14,3	22,0	1,3	4,4	2,9	2,9	23,5	6,9	8,9	0,6	1,8	1,0	0,8		

Fuente: Superintendencia de Banca y Seguros

1/ Tasas expresadas en terminos efectivos anuales.

TAMN: Es la tasa activa de mercado promedio ponderado en moneda nacional.

TIPMN: Es la tasa pasiva de mercado promedio ponderada en moneda nacional.

TAMEX: Es la tasa activa de mercado promedio ponderada en moneda extranjera.

TIPMEX: Es la tasa pasiva de mercado promedio ponderada en moneda extranjera.

CUADRO 23

REGIÓN APURÍMAC: INGRESOS CORRIENTES DEL GOBIERNO CENTRAL

(Nuevos Soles)

	2002				TOTAL AÑO	2003									TOTAL 2 003	VARIACIÓN % REAL	
	Sep.	Oct.	Nov.	Dic.		Ene.	Feb.	Mar.	Abr.	May.	Jun.	Jul.	Ago.	Sep.		SET. 03/02	ENE-SET. 03/02
TOTAL ING. CORRIENTES (I+II)	1 678 416	1 432 304	1 678 253	1 349 424	19 577 191	2 399 031	1 707 836	1 730 520	1 713 457	1 674 247	1 901 406	1 849 156	2 205 204	1 713 645	16 894 502,38	0,1	9,2
I. INGRESOS TRIBUTARIOS	523 944	543 392	534 850	593 562	6 595 195	628 343	508 699	549 651	633 393	607 957	579 781	590 945	613 244	540 407	5 252 420,38	1,1	4,2
1. Impto a los ingresos	256 465	246 848	287 652	290 574	3 330 460	307 371	242 494	287 916	371 361	307 337	286 574	334 907	286 990	276 126	2 701 076,38	5,6	5,3
2. Impto General a las Ventas (IGV)	157 116	175 782	131 859	198 536	1 893 999	208 690	158 989	145 862	139 798	186 278	181 191	132 450	200 115	155 748	1 509 121,00	-2,8	6,3
3. Impto Selectivo al Consumo (ISC)	2 398	9 908	4 573	2 720	55 286	2 493	737	1 241	1 586	1 205	1 383	1 264	1 125	977	12 011,00	-60,0	-69,2
4. Otros Ingresos Tributarios 1/	107 965	110 854	110 766	101 732	1 315 450	109 789	106 479	114 632	120 648	113 137	110 633	122 324	125 014	107 556	1 030 212,00	-2,3	1,4
II. INGRESOS NO TRIBUTARIOS	1 154 472	888 912	1 143 403	755 862	12 981 996	1 770 688	1 199 137	1 180 869	1 080 064	1 066 290	1 321 625	1 258 211	1 591 960	1 173 238	11 642 082,00	-0,3	11,7
1. FONAVI	0	0	0	0	0	0	0	151	151	0	0	0	0	0	302,00	#jDIV/0!	#jDIV/0!
2. ONP	323 242	47 862	301 858	325 026	3 395 045	379 652	233 704	318 539	243 494	251 838	349 303	322 289	417 055	308 783	2 824 657,00	-6,3	1,5
3. ESSALUD	787 661	620 887	628 737	376 017	8 463 813	1 337 870	756 692	650 644	636 215	574 741	726 835	690 004	1 124 794	821 392	7 319 187,00	2,3	4,7
4. Otros	43 569	220 163	212 808	54 819	1 123 138	53 166	208 741	211 535	200 204	239 711	245 487	245 918	50 111	43 063	1 497 936,00	-3,1	130,4

Fuente: SUNAT - SUNAD

1/ Incluye I.E.S.

REGIÓN APURIMAC: EJECUCION PRESUPUESTAL DE INGRESOS Y GASTOS

CATEGORIA GENERICA	Presup.to. Auto. 2002	2 002				TOTAL EJECUTADO	Presup.to. Auto. 2003	2 003									TOTAL EJECUTADO
		SEP	OCT	NOV	DIC			ENE	FEB	MAR	ABR	MAY	JUN	JUL	AGO	SEP	
INGRESOS CORRIENTES	11 466 461	930 172,33	687 150,73	622 727,21	1 005 313,22	9 399 891,47	11 341 027	682 079,74	250 338,40	273 470,17	468 393,37	323 249,91	343 236,17	460 936,18	167 300,10	206 538,53	3 175 542,57
IMPUESTOS	0	0,00	0,00	0,00	0,00	0,00	0	0,00	0,00	0,00	0,00	0,00	0,00	0,00	0,00	0,00	0,00
TASAS	1 223 160	82 117,69	59 987,72	38 352,92	51 228,50	743 874,09	2 058 761	79 725,02	49 632,50	80 092,51	96 995,90	51 679,96	46 146,22	24 778,68	11 751,22	13 763,52	454 565,53
CONTRIBUCIONES	19 440	0,00	0,00	0,00	0,00	7 440,00	45 700	0,00	0,00	0,00	0,00	0,00	0,00	0,00	0,00	0,00	0,00
VENTA DE BIENES	4 829 026	471 639,55	233 552,38	245 533,27	236 186,47	2 711 666,80	3 850 570	218 790,93	108 957,84	175 691,67	266 510,32	121 274,87	121 953,66	355 470,96	78 604,82	126 216,96	1 573 472,03
PRESTACION DE SERVICIOS	4 550 235	312 176,32	296 381,33	264 649,36	687 846,92	5 413 678,78	4 372 999	354 221,17	82 273,29	7 259,91	87 165,93	101 931,44	129 220,31	46 612,73	25 854,00	3 737,50	838 276,28
RENTAS DE LA PROPIEDAD	762 500	62 569,77	96 032,30	72 752,66	28 599,33	506 442,27	721 005	27 367,62	8 526,57	9 038,28	16 229,42	47 662,14	44 501,48	33 843,81	51 010,06	62 750,55	300 929,93
MULTAS SANCIONES Y OTROS	82 100	196,00	0,00	0,00	0,00	784,00	99 300	392,00	0,00	0,00	0,00	0,00	0,00	0,00	0,00	0,00	588,00
OTROS INGRESOS CORRIENTES	0	1 473,00	1 197,00	1 439,00	1 452,00	16 005,53	192 692	1 583,00	752,20	1 387,80	1 491,80	701,50	1 414,50	230,00	80,00	70,00	7 710,80
INGRESOS DE CAPITAL	38 000	0,00	0,00	0,00	0,00	0,00	54 000	0,00	0,00	0,00	0,00	0,00	0,00	0,00	0,00	0,00	0,00
VENTA DE ACTIVOS	38 000	0,00	0,00	0,00	0,00	0,00	54 000	0,00	0,00	0,00	0,00	0,00	0,00	0,00	0,00	0,00	0,00
AMORTIZACION POR PRESTAMOS	0	0,00	0,00	0,00	0,00	0,00	0	0,00	0,00	0,00	0,00	0,00	0,00	0,00	0,00	0,00	0,00
OTROS INGRESOS DE CAPITAL	0	0,00	0,00	0,00	0,00	0,00	0	0,00	0,00	0,00	0,00	0,00	0,00	0,00	0,00	0,00	0,00
TRANSFERENCIAS	1 215 989	0,00	0,00	0,00	0,00	0,00	5 664 140	0,00	0,00	0,00	147 501,00	538 343,00	121 454,00	669 174,00	183 941,00	0,00	1 660 413,00
TRANSFERENCIAS	1 215 989	0,00	0,00	0,00	0,00	0,00	5 664 140	0,00	0,00	0,00	147 501,00	538 343,00	121 454,00	669 174,00	183 941,00	0,00	1 660 413,00
FINANCIAMIENTO	602 697	0,00	0,00	0,00	16 752,00	604 274,22	1 108 073	511,76	0,00	2 093 961,21	0,00	0,00	0,00	0,00	0,00	0,00	2 094 472,97
OPERACIONES DE CREDITO	0	0,00	0,00	0,00	0,00	0,00	0	0,00	0,00	0,00	0,00	0,00	0,00	0,00	0,00	0,00	0,00
SALDOS DE BALANCE	602 697	0,00	0,00	0,00	16 752,00	604 274,22	1 108 073	511,76	0,00	2 093 961,21	0,00	0,00	0,00	0,00	0,00	0,00	2 094 472,97
TOTAL	13 323 147	930 172,33	687 150,73	622 727,21	1 022 065,22	10 004 165,69	18 167 240	682 591,50	250 338,40	2 367 431,38	615 894,37	861 592,91	464 690,17	1 130 110,18	351 241,10	206 538,53	6 930 428,54
GASTO CORRIENTE	134 563 856	11 142 984,03	11 155 036,55	11 219 042,74	12 704 683,44	134 562 682,47	172 029 474	13 715 274	16 260 576	22 939 531	15 654 459	12 899 287	14 148 865	15 810 051	13 703 274	14 152 573	139 283 889
PERSONAL Y OBLIGACIONES SOCIALES	119 563 327,00	9 910 438,49	9 743 757,49	9 750 134,49	11 058 468,49	30 552 360,47	127 083 440,00	10 306 401,76	13 104 150,15	19 486 501,97	12 021 986,58	9 814 225,89	9 734 730,48	13 431 280,55	10 092 337,49	10 558 424,89	108 550 039,76
OBLIGACIONES PREVISIONALES	4 187 626,00	324 842,29	321 322,67	317 555,48	419 414,98	1 058 293,13	21 156 176,00	1 739 603,11	1 738 915,07	1 718 359,78	2 353 692,02	1 747 376,93	1 733 345,21	1 097 923,73	1 720 581,71	1 723 399,78	15 573 197,34
BIENES Y SERVICIOS	10 652 338,00	876 741,25	1 048 017,83	1 141 368,91	1 180 023,81	3 369 410,55	23 282 977,00	1 669 268,68	1 415 940,57	1 630 753,97	1 238 995,87	1 304 634,99	2 593 982,72	1 246 660,58	1 857 804,92	1 837 618,53	14 795 660,83
OTROS GASTOS CORRIENTES	160 565,00	30 962,00	41 938,56	9 983,86	46 776,16	98 698,58	506 881,00	0,00	1 569,80	103 915,48	39 785,00	33 048,80	86 806,71	34 186,41	32 550,00	33 129,32	364 991,52
GASTO DE CAPITAL	19 107 242	12 761 925,17	13 530 459,34	12 890 740,49	13 838 054,31	152 473 627,32	45 250 047	186 572	374 043	404 666	345 124	982 637	921 726	16 191 604	14 676 659	16 060 920	50 143 951
INVERSIONES	19 107 242	12 761 925,17	13 530 459,34	12 890 740,49	13 838 054,31	152 473 627,32	42 550 705	152 757	327 760	352 867	318 674	912 782	834 822	16 166 082	14 547 912	15 946 372	49 560 028
Administración y planeamiento	7 808 931,00	562 145,36	728 344,08	616 255,97	927 061,15	2 271 661,20	9 179 463,00	593 650,38	633 362,93	866 528,00	648 312,00	642 796,74	595 191,73	646 503,87	641 783,38	742 319,25	6 010 448,28
Agraria	3 027 150,00	735 343,03	736 563,21	603 881,75	264 961,60	1 605 406,56	7 839 245,00	194 238,92	207 828,87	206 313,41	238 301,25	295 843,48	410 845,49	273 667,48	523 087,55	419 191,00	2 769 317,45
Asistencia y previsión social	1 666 853,00	413 608,51	465 009,16	385 586,76	533 999,47	1 384 595,39	24 423 638,00	1 852 761,55	2 006 403,83	1 956 426,65	2 490 794,22	1 980 501,07	1 809 153,21	1 180 706,19	1 796 389,60	2 099 444,78	17 172 581,10
Educación y cultura.	1 831 231,00	8 226 376,09	8 401 940,38	8 092 751,07	8 955 086,15	25 449 777,60	108 053 540,00	8 147 391,95	11 294 629,16	17 435 253,39	9 784 258,45	8 426 297,89	8 284 189,19	11 865 197,92	8 699 481,23	9 096 371,59	93 033 070,77
Energía y recursos minerales	128 789,00	53 074,00	84 241,00	41 473,96	34 087,00	159 801,96	4 744 436,00	10 142,00	9 226,00	9 226,00	11 805,00	8 844,50	8 525,50	9 487,00	8 505,00	8 873,00	84 634,00
Industria comercio y servicios.	583 994,00	29 094,00	49 641,50	39 661,00	45 521,00	134 823,50	707 491,00	27 570,00	30 741,00	35 481,00	30 059,00	36 559,00	74 938,70	32 957,00	46 373,50	45 911,00	360 590,20
Pesca	1 351 704,00	2 355 416,97	2 268 083,87	2 606 880,73	2 719 323,59	7 594 288,19	1 859 880,00	32 637,00	41 760,00	44 194,60	40 307,00	39 692,47	50 567,54	39 692,20	53 864,25	48 947,67	391 662,73
Salud y saneamiento	245 080,00	18 091,96	14 887,00	19 787,00	27 883,46	62 557,46	32 379 128,00	2 722 117,39	2 081 897,60	2 383 369,18	2 299 079,70	2 012 374,81	3 117 363,30	1 626 854,45	2 281 008,91	2 950 063,82	21 474 129,16
Trabajo	245 021,00	354 239,25	767 091,14	469 804,25	312 773,89	1 549 669,28	360 047,00	15 989,00	22 172,74	18 023,00	21 620,46	19 836,86	18 100,72	22 476,98	18 139,24	17 209,96	173 568,96
Transporte	2 218 489,00	14 536,00	14 658,00	14 658,00	17 357,00	46 673,00	17 351 516,00	288 200,60	292 602,70	375 390,91	418 252,69	721 108,17	602 643,96	451 933,46	465 269,78	504 203,32	4 119 605,59
Vivienda y Desarrollo Urbano	0,00	0,00	0,00	0,00	0,00	0,00	271 107,00	17 147,00	13 994,00	13 991,00	17 590,00	13 990,00	13 890,00	16 605,20	14 010,00	13 837,00	135 054,20
OTROS GASTOS DE CAPITAL	0	0,00	0,00	0,00	0,00	0,00	2 699 342	33 815	46 283	51 799	26 451	69 855	86 904	25 522	128 747	114 548	583 923
TOTAL	153 671 098	23 904 909,20	24 685 495,89	24 109 783,23	26 542 737,75	287 036 309,79	217 279 521	13 901 846	16 634 619	23 344 197	15 999 584	13 881 924	15 070 591	32 001 655	28 379 933	30 213 493	189 427 841