

SÍNTESIS ECONÓMICA REGIÓN APURÍMAC

AGOSTO 2003

INTRODUCCIÓN

Este mes, el **Índice de Precios al Consumidor** de la ciudad de Abancay aumentó 0,67 por ciento, acumulando hasta el presente una variación de 2,03 por ciento.

En agosto, el **tipo de cambio** promedio fue de S/. 3,481, superior en 0,26 por ciento al de julio último. En términos reales, se registró una apreciación de 0,6 por ciento respecto al mes anterior y una depreciación de 3,9 por ciento en lo que va del año.

El **valor bruto de la producción agropecuaria** se contrajo 2,8 por ciento respecto al de agosto del 2002. Sin embargo, en los 8 meses transcurridos, el VBP agropecuario aumentó 15,3 por ciento, sustentado principalmente en la evolución positiva del subsector agrícola que creció 24,9 por ciento, en tanto que la parte pecuaria disminuyó 12,9 por ciento.

En el mes, la **pesca** en la región fue de 8 969 kg., de los cuales 7 736 fueron de pejerrey. La extracción descendió 32,5 por ciento con relación a agosto del 2002 y en lo que va del año la extracción fue de 120 486 kg, incrementándose 5,9 por ciento en comparación al mismo período del año anterior,

Durante agosto, la generación de **energía eléctrica** en la región fue de 1 960 mwh, menor en 8,3 por ciento a lo registrado en igual mes del 2002, debido a la disminución en la generación de tipo hidráulica (-8,9 por ciento). Sin embargo, en el período enero-agosto la producción de electricidad se incrementó 10,7 por ciento con relación a igual lapso del año anterior.

El **turismo** aumentó en la región, al registrarse en los hospedajes 10 907 arribos, de los cuales 10 670 son nacionales y solo 237 extranjeros. Comparando las cifras con las del mismo mes del

año anterior, se incrementaron 42,8 por ciento, sin embargo, en el periodo enero-agosto el número de arribos disminuyó 29,3 por ciento respecto a lo registrado en el mismo periodo del 2002.

Este mes, los **ingresos corrientes del gobierno central** fueron de S/. 2 205 miles, monto mayor (10,9 por ciento) en términos reales con relación a igual mes del 2002. Asimismo, durante los 8 primeros meses, los ingresos corrientes fueron de S/. 15 181 miles, monto superior en 10,4 por ciento al registrado en análogo periodo del 2002. Hasta agosto, los ingresos tributarios aportaron sólo el 31 por ciento de la recaudación total y los no tributarios el 69 por ciento.

Hasta agosto, los **depósitos en el sistema financiero** registraron un saldo S/. 59 755 miles, menor en 1,0 por ciento al del mes anterior, pero superior en 4,6 por ciento comparado con el de agosto del 2002. Respecto al mismo mes del año anterior, la liquidez en soles aumentó 10 por ciento y en dólares apenas 0,1 por ciento. La tasa de crecimiento promedio mensual de la liquidez de los últimos 12 meses fue de 0,7 por ciento.

Hasta agosto, el **saldo de las colocaciones** registradas por el sistema financiero ascendió a S/. 38 737 miles, cifra mayor en 2,8 por ciento respecto al del mes anterior, explicado por el aumento de las operaciones del sistema no bancario (3,2 por ciento), principalmente CRAC Quillabamba (5,6 por ciento), CMAC Arequipa (2,3 por ciento) y CMAC Cusco (3,3 por ciento).

Asimismo, comparado con agosto del año anterior, este saldo de colocaciones aumentó 49,3 por ciento, debido al mayor dinamismo en el sistema no bancario (69,4 por ciento), en tanto que las colocaciones del sistema bancario disminuyeron 20,8 por ciento.

I. INFLACIÓN Y TIPO DE CAMBIO

Este mes el Índice de precios al Consumidor de la ciudad de Abancay aumentó 0,67 por ciento, acumulando hasta el presente una variación de 2,03 por ciento.

La variación mensual (0,67 por ciento) que registra el IPC de agosto se debe principalmente al aumento de precios en leche, quesos y huevos (3,1 por ciento), hortalizas y legumbres frescas (10,6 por ciento), frutas (1,3 por ciento), leguminosas y derivados (1,6 por ciento), tubérculos y raíces (3,5 por ciento) y servicios de agua y alcantarillado (0,8 por ciento).

Respecto al período enero–agosto, la variación acumulada (2,0 por ciento) se debe al aumento de los precios de hortalizas y legumbres frescas (13,5 por ciento), frutas (3,7 por ciento), leguminosas y derivados (10,7 por ciento), tubérculos y raíces (36,0 por ciento), bebidas alcohólicas (3,4 por ciento), confección y reparación de ropa (7,3 por ciento), calzado (6,8 por ciento), servicio doméstico (5,4 por ciento), combustibles y lubricantes (10,9 por ciento), cuidado y efectos personales (2,9 por ciento) y tabaco (26,8 por ciento).

CIUDAD DE ABANCAY: VARIACIÓN DEL ÍNDICE DE PRECIOS AL CONSUMIDOR
BASE AÑO 1994 = 100

GRANDES GRUPOS DE CONSUMO	Variación mensual			Variación acumulada	
	Ago 2002	Jul.2003	Ago.2003	Ene-ago. 2002	Ene-ago.2003
ÍNDICE GENERAL	-0,14	-0,40	0,67	-5,26	2,03
1.Alimentos y Bebidas	-0,26	-0,67	1,18	-9,55	2,56
2.Vestido y Calzado	-0,09	-0,32	0,00	4,18	2,48
3.Alq.Viv. Combustibles y Electricidad	0,05	-0,06	0,12	-3,96	0,43
4.Muebles, Ens. y Mantenim. De Vivienda	-0,46	-0,04	0,00	2,59	0,72
5.Cuidados, Conservación de la Salud	1,16	-0,14	-0,01	3,45	0,96
6.Transportes y Comunicaciones	-0,43	0,12	0,12	-0,33	2,44
7.Esparc. Diversos Servicios Culturales y Enseñanza	0,38	0,00	0,00	3,87	1,19
8.Otros Bienes y Servicios	-0,10	0,12	0,00	1,04	2,39

FUENTE: Instituto Nacional de Estadística e Informática - Of. Abancay.

Expectativas Macroeconómicas

Entre el 15 y el 28 de agosto, el BCR llevó a cabo la Encuesta Mensual de Expectativas Macroeconómicas a 27 empresas financieras, 345 empresas no financieras y 16 analistas

económicos que coinciden en un descenso de la inflación para el 2003.

Resultados de la encuesta:

ENCUESTA DE EXPECTATIVAS MACROECONÓMICAS

		Instituciones sistema financiero	Empresas no financieras	Analistas económicos
Inflación (%)	Anual: 2003	2,00	2,40	1,80
	2004	2,50	2,50	2,00
Crecimiento del PBI (%)	Anual: 2003	3,80	3,80	3,90
	2004	4,00	4,00	4,00
Tipo de Cambio (S/. Por US\$)	Diciembre 2003	3,51	3,53	3,50
	2004	3,59	3,62	3,56

En agosto, el tipo de cambio promedio fue de S/. 3,481, superior en 0,26 por ciento al de julio último.

En términos reales, este mes se registró una apreciación de 0,6 por ciento respecto a julio y

una depreciación de 3,9 por ciento en lo que va del año. Por otra parte, en el mes se observó una disminución del saldo de ventas netas *forward* por US\$ 37 millones y un incremento de la posición de cambio de las entidades bancarias en US\$ 71 millones.

II. PRODUCCIÓN

1. Sector agropecuario

1.1 Producción agropecuaria

Este mes, el valor bruto de la producción agropecuaria se contrajo 2,8 por ciento respecto al de agosto del 2002. Sin embargo, en los 8 meses transcurridos el VBP agropecuario aumentó 15,3 por ciento, sustentado principalmente en la evolución positiva del subsector agrícola que creció 24,9 por ciento, en tanto que la parte pecuaria disminuyó 12,9 por ciento.

La disminución del VBP agropecuario (-2,8 por ciento) en agosto se sustenta en la menor producción pecuaria (-18,9 por ciento) debido a la menor saca de animales, cuyos volúmenes de producción disminuyeron en porcinos (-16,4 por ciento), leche (-55,8 por ciento) y otros derivados pecuarios (-2,0 por ciento). Por el contrario, el

incremento de la actividad agrícola se sustenta en los mayores volúmenes de producción de trigo, cebada y otros.

De otra parte, el crecimiento de 24,9 por ciento en el VBP agrícola durante el periodo enero-agosto se explica, principalmente, en los mayores volúmenes de producción de papa (51 por ciento), frijoles (28 por ciento), alfalfa (5 por ciento) y maíz amiláceo (1,9 por ciento). En cambio, la contracción en el subsector pecuario se explica por la menor saca de animales, situación reflejada en la menor producción de carne de vacuno (-10 por ciento) y otras carnes (-14 por ciento), asimismo, también disminuyeron los derivados pecuarios, principalmente leche (-51 por ciento).

Región Apurímac: Valor bruto de producción agropecuaria (miles de nuevos soles de 1994)

	Importancia en VBP 2002	Valor bruto de producción			Ago.2003/ ago.2002	Enero-agosto		Var. %
		Ago.2002	Jul.2003	Ago.2003		2002	2003	
1. Agropecuario	100,0	6 654	12 732	6 469	-2,8	138 217	159 424	15,3
1.1 Agrícola	67,4	2 448	8 894	3 058	24,9	103 228	128 940	24,9
1.2 Pecuaria	32,7	4 206	3 839	3 411	-18,9	34 990	30 484	-12,9

El VBP corresponde a precios de 1994

Región Apurímac: Avance de la producción agropecuaria (toneladas)

	Importancia en VBP 2002	Producción (t)			Ago.2003/ ago.2002	Enero-agosto		Var. %
		Ago 2002	Jul 2003	Ago 2003		2002	2003	
1. Agropecuario	100,0							
1.1 Agrícola	67,4	7 575	21 523	8 509	12,3	233 345	298 425	27,9
Papa	47,7	4 364	9 848	3 300	-24,4	119 018	179 781	51,1
Maíz amiláceo	17,7	0	1 037	10	-	26 691	27 196	1,9
Frijol	4,7	0	251	40	-	3 941	5 031	27,6
Alfalfa	4,2	2 415	3 105	2 500	3,5	20 349	21 347	4,9
Trigo	3,8	275	2 402	650	136,4	8 394	7 303	-13,0
Cebada	3,7	4	1 419	250	6 844,4	10 060	6 741	-33,0
Otros	18,8	518	3 462	1 759	239,7	44 891	51 026	13,7
1.2 Pecuaria	32,7	3 220	1 776	1 884	-41,5	20 580	13 910	-32,4
1.2.1 Carne	73,0	912	1 069	858	-5,9	7 562	7 269	-3,9
Vacunos	30,6	354	333	364	2,9	2 805	2 536	-9,6
Ovinos	8,8	97	115	104	7,4	889	928	4,3
Porcinos	20,4	264	355	220	-16,4	2 036	2 236	9,8
Otros	13,3	198	267	170	-14,1	1 831	1 569	-14,3
1.2.2 Leche	18,3	2 299	698	1 017	-55,8	12 086	5 867	-51,5
1.2.3 Lana de oveja	5,6	0	0	0	-	725	619	-14,6
Otros	3,1	9	9	9	-2,0	208	156	-25,2

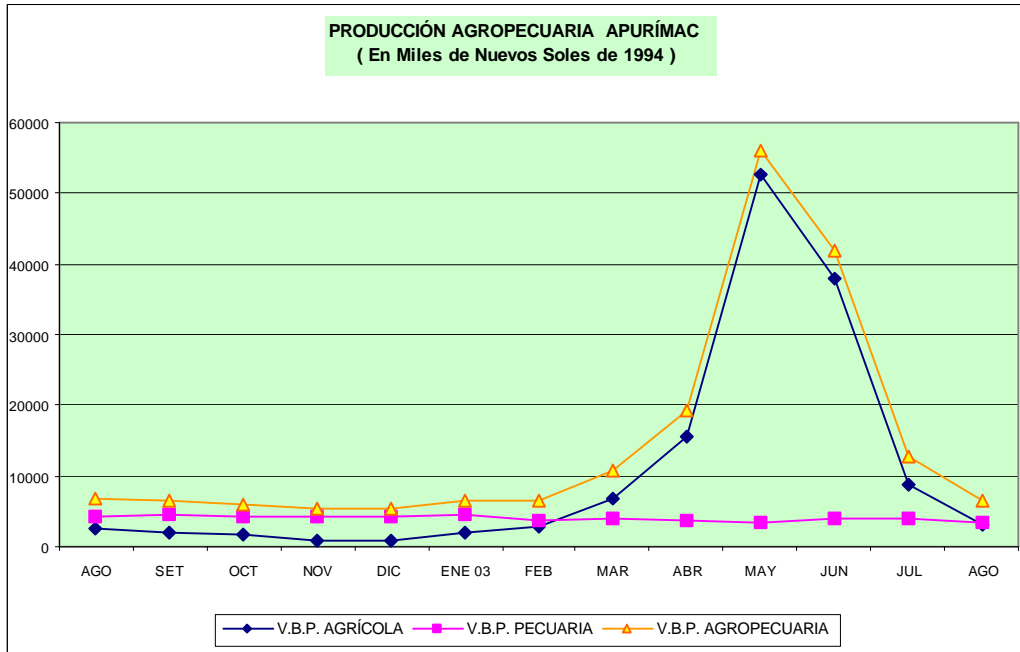

1.2 Siembras por campaña

En agosto, según la encuesta aplicada por el Ministerio de Agricultura, las intenciones de siembras para la campaña 2003-2004 alcanzarían las 58 359 Ha de cultivos, superficie menor en 15,6 por ciento a la ejecutada para esos mismos cultivos durante la campaña precedente, debido principalmente a la intención de sembrar menores superficies de maíz amiláceo (-3 673 Ha = -14,8 por ciento), papas (-2 464 Ha = -14,8 por ciento), trigo (-1 456 Ha = -21,3 por ciento), haba grano seco (-596 Ha = -17,5 por ciento), frijol (-565 Ha = -11,8 por ciento) y quinua (-564 Ha = -84,8 por ciento).

Por su parte, durante agosto se tenía previsto sembrar 7 467 Ha de cultivos, principalmente maíz amiláceo y papas, sin embargo, fueron sembradas sólo 1 568 Ha, superficie ligeramente superior (1,9 por ciento) a la ejecutada en igual período de la campaña precedente, destacando las plantaciones de tunas (897 Ha), alfalfa (164 Ha), chirimoyas (135 Ha), hortalizas (41 Ha) y otros frutales (203 Ha).

En cuanto a las condiciones climáticas, éstas fueron favorables para el normal desarrollo de las actividades agrícolas. Las lluvias fueron continuas principalmente en la zona de Andahuaylas.

Existe disponibilidad de mano de obra a un jornal diario entre S/.12,0 y S/.15,0, la demanda de este factor es principalmente para los cultivos de papa y maíz. El abastecimiento de fertilizantes, pesticidas y semillas es normal, habiéndose mantenido estables los precios de mercado. Las semillas de las variedades mejoradas de papa se ofertan a precios que oscilan entre S/. 1,5 x kg y S/. 2,0 x kg, en tanto que la semilla seleccionada por los propios agricultores está entre S/. 0,8/kg y S/. 1,0/kg. El alquiler de maquinaria (tractor) ofertado por el Ministerio de Agricultura oscila entre S/. 28,0 y 45,0 la hora para los tractores Shangay y Yanmar. Estos mismos son ofertados por las empresas privadas a S/. 45,0 y S/. 60,0 la hora, respectivamente.

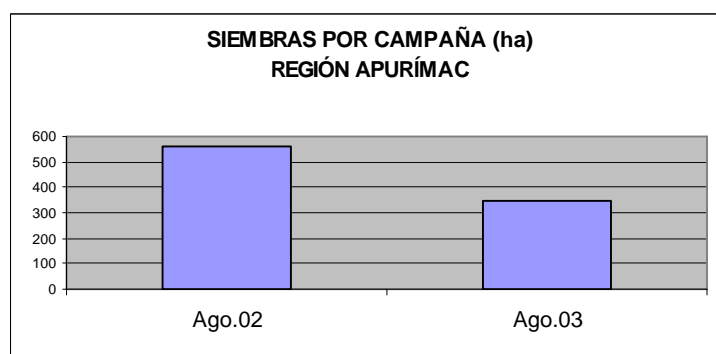

2. Sector pesca

Este mes la extracción de pescado desde las piscigranjas, ríos y la Laguna de Pacucha, fue de 8 969 kg., de los cuales 7 736 fueron de pejerrey. La extracción descendió 32,5 por ciento con relación a agosto del 2002.

En lo que va del año, la extracción fue de 120 486 kg, incrementándose 5,9 por ciento en comparación al mismo periodo del año anterior, debido al aumento en la extracción del pejerrey (30,6 por ciento), en tanto la extracción de trucha cayó 39,6 por ciento.

Por otro lado, durante agosto el ingreso de

productos pesqueros procedentes de la costa fue de 7 660 kg, volumen mayor en 484, 7 por ciento comparado con agosto del 2002, destacando el mayor consumo de choros (19 600 por ciento), cangrejo (16 100 por ciento), pejerrey (484,7 por ciento) y la comercialización de nuevas especies como pulpo y cangrejo, entre otras.

Para el periodo enero-agosto, el ingreso de pescado fue mayor en 182 por ciento comparado con lo del mismo periodo del 2002.

REGIÓN APURÍMAC: INDICADORES DE PESCA

ESPECIE	2002	2003		Enero -agosto		Variación porcentual	
	Ago	Jul.	Ago	2002	2003	Ago.2003/ ago.2002	Ene.-ago. 2003/2002
EXTRACCIÓN	13 287	9 300	8 969	113 728	120 486	-32,50	5,94
Pejerrey	9 026	8 265	7 736	72 421	94 574	-14,29	30,59
Trucha	3 820	750	980	36 850	22 274	-74,35	-39,55
Carpa	186	240	210	2 262	2 129	12,90	-5,88
Especies nativas	255	45	43	2 195	1 509	43,00	-31,25
COMERCIALIZACIÓN	1 310	7 322	7 660	8 623	24 333	484,73	182,18

Fuente: Ministerio de Pesquería Andahuaylas

3. Sector energía

Durante agosto, la generación de energía eléctrica en la región fue de 1 960 mwh, menor en 8,3 por ciento a lo registrado en similar mes del 2002, debido a la disminución en la generación de tipo hidráulica (-8,9 por ciento). Sin embargo, en el período enero-agosto, la generación de electricidad se incrementó 10,7 por ciento con relación a igual

período del año anterior.

Por el contrario, la venta de energía eléctrica registrada en agosto fue de 2 161 mwh, mayor en 0,7 por ciento a lo vendido en igual mes del 2002; acumulándose en el período enero-agosto un incremento en las ventas de 2,8 por ciento.

REGIÓN APURÍMAC: GENERACIÓN Y VENTA DE ENERGÍA ELÉCTRICA (MWH)

	2002	2003		Var. % Ago. 2003/2002	Enero-agosto		Var. % Ene-Jul. 2003/2002
	Ago.	Jul.	Ago.		2002.	2003.	
GENERACIÓN DE ENERGÍA							
TOTAL GENERACIÓN	2 139	2 158	1 960	-8,3	18 317	20 274	10,7
Hidráulica	2 061	2 108	1 878	-8,9	17 892	19 973	11,6
Térmica	78	50	83	6,6	424	301	-29,1
VENTA DE ENERGÍA							
TOTAL VENTA	2 145	2 110	2 161	0,7	15 560	15 990	2,8
MERCADO REGULADO	2 145	2 110	2 161	0,7	15 560	15 990	2,8
Media Tensión	343	247	230	-33,0	2 113	1 987	-5,9
Baja Tensión	1 802	1 863	1 931	7,2	13 448	14 003	4,1
Alumbrado Público	221	198	205	-7,2	1 680	1 502	-10,6
No Residencial	345	307	311	-9,9	2 596	2 292	-11,7
Residencial	1 236	1 309	1 368	10,7	9 172	9 871	7,6
Otros	-	49	47	-	-	338	-
MERCADO LIBRE	-	-	-	-	-	-	-

Fuente: EGEMSA, Electro Sur Este S.A.A.

4. Sector turismo

Este mes, los arribos a los hospedajes de la región Apurímac fueron de 10 907 turistas, de los cuales 10 670 son nacionales y solo 237 extranjeros. El total de arribos comparados con los del mismo mes del año anterior se incrementó 42,8 por ciento y en el periodo enero-agosto el número de arribos fue de 51 966 turistas, cifra 29,3 por ciento menor a la registrada en el mismo periodo del 2002.

El número de pernóctes en los hospedajes de la región ascendió a 14 018, que comparado con el de agosto del 2002 se incrementó 52,6 por ciento. En lo que va del año hubieron 94 231 pernóctes, cifra 8,2 por ciento menor a la registrada en el mismo periodo del año anterior.

III. FINANZAS PÚBLICAS

1. Ingresos corrientes del gobierno central

Este mes, los ingresos corrientes del gobierno central fueron de S/. 2 205 miles, monto mayor (10,9 por ciento) en términos reales con relación a igual mes del 2002, con lo cual, durante los 8 primeros meses los ingresos corrientes ascendieron S/. 15 181 miles, nivel superior en 10,4 por ciento al registrado en análogo periodo del 2002. Hasta agosto, los ingresos tributarios aportaron el 31 por ciento de la recaudación total y los no tributarios el 69 por ciento.

Cabe señalar que en los 12 últimos meses la recaudación total ha crecido en promedio mensual 4,2 por ciento, siendo el IGV el de mayor crecimiento con 4,9 por ciento.

El aumento de los ingresos corrientes de agosto (10,9 por ciento) se debe tanto al incremento en los montos recaudados por ingresos tributarios (17,8 por ciento) cuanto de los no tributarios (8,5 por ciento). Los primeros por el aumento en 42,2 por ciento de la recaudación por IGV y del impuesto a la renta (9,7 por ciento).

Asimismo, en estos 8 primeros meses los ingresos corrientes fueron mayores debido tanto al incremento en los ingresos tributarios (4,6 por ciento) cuanto de los no tributarios (13,2 por ciento), destacando el dinamismo en la recaudación mensual de los tributos por IGV (7,4 por ciento) e impuesto a la renta (5,3 por ciento).

REGIÓN DE APURÍMAC: INGRESOS CORRIENTES DEL GOBIERNO CENTRAL
(Nuevos Soles)

	2002	2003		VAR. % REAL	
	AGO	JUL	AGO	AGO. 2003/2002	ENE-AGO 2003/2002
TOTAL	1 950 938	1 849 156	2 205 204	10,9	10,4
I. ING. TRIBUTARIOS	511 006	590 945	613 244	17,8	4,6
1. Impto a los ingresos	256 639	334 907	286 990	9,7	5,3
2. Impto General a las Ventas (I.G.V.)	138 125	132 450	200 115	42,2	7,4
3. Impto Selectivo al Consumo (I.S.C.)	2 460	1 264	1 125	-55,1	-69,8
4. Otros Ingresos Tributarios 1/	113 782	122 324	125 014	7,8	1,9
II. ING. NO TRIBUTARIOS	1 439 932	1 258 211	1 591 960	8,5	13,2
1. Fonavi	0	0	0		
3. ONP	369 683	322 289	417 055	10,7	2,5
4. ESSALUD	801 416	690 004	1 124 794	37,7	5,0
5. Otros	268 833	245 918	50 111	-81,7	140,2

FUENTE: SUNAT – SUNAD
1/ Incluye I.E.S.

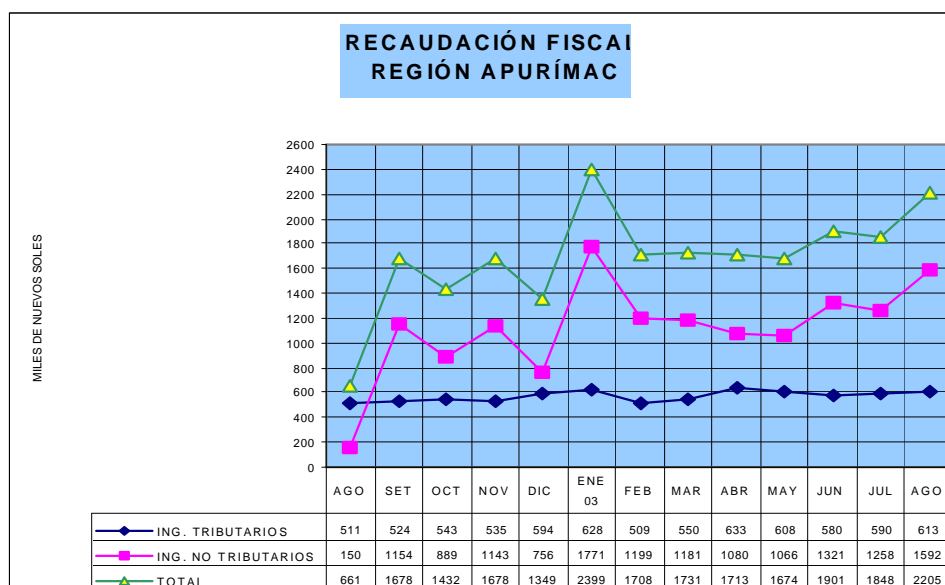

IV. MONEDA Y CRÉDITO

1. Liquidez del sistema financiero

Hasta agosto, los depósitos en el sistema financiero regional fueron de S/. 59 755 miles, valor menor en 1,0 por ciento al del mes anterior, pero superior en 4,6 por ciento comparado con el saldo de agosto del 2002. Respecto a agosto del año anterior, la liquidez en soles aumentó 10 por ciento y en dólares apenas 0,1 por ciento. Asimismo, la tasa de crecimiento promedio mensual de la liquidez de los últimos 12 meses fue de 0,7 por ciento.

Siguiendo la tendencia de los meses anteriores, el incremento anualizado de los ahorros (4,6 por ciento) se debe al aumento de los depósitos en el sistema no bancario (17,5 por ciento), debido

principalmente al incremento de los ahorros en CMAC Arequipa (90,8 por ciento), CMAC Cusco (15,8 por ciento) y CRAC Quillabamba (9,7 por ciento).

La participación del sistema no bancario en la liquidez total se ha incrementado en los últimos 12 meses y pasó de 19,2 por ciento en agosto del 2002 a 23,5 por ciento en agosto del presente año. Por el contrario, el sistema bancario redujo su participación de 64,9 a 60,6 por ciento.

Asimismo, en agosto del año anterior, la liquidez en moneda nacional representó el 46,1 por ciento del total y hoy se sitúa en 48,4 por ciento.

REGIÓN APURÍMAC: DEPÓSITOS EN EL SISTEMA FINANCIERO
(Saldo en miles de nuevos soles)

ENTIDADES FINANCIERAS	Ago.2002	Jul.2003	Ago.2003	VARIACIÓN % REAL	
				Ago2003/ ago2002	Ago2003/ Jul2003
I. SISTEMA BANCARIO	36 367	38 181	36 182	-2,4	-5,3
BANCO DE LA NACIÓN					
BANCA MÚLTIPLE	36 367	38 181	36 182	-2,4	-5,3
Crédito	33 613	35 927	33 695	-1,6	-6,2
Del Trabajo	2 754	2 254	2 487	-11,4	10,3
II.SISTEMA NO BANCARIO	19 682	22 174	23 573	17,5	6,3
Caja Municipal Arequipa	835	1 452	1 624	90,8	11,8
Caja Municipal Cusco	14 119	15 627	16 665	15,8	6,6
CRAC Quillabamba	4 728	5 096	5 285	9,7	3,7
TOTAL SISTEMA FINANCIERO	56 049	60 355	59 755	4,6	-1,0
TOTAL M/N	25 816	29 907	28 930	10,0	-3,3
TOTAL M/E	30 233	30 448	30 826	0,1	1,2

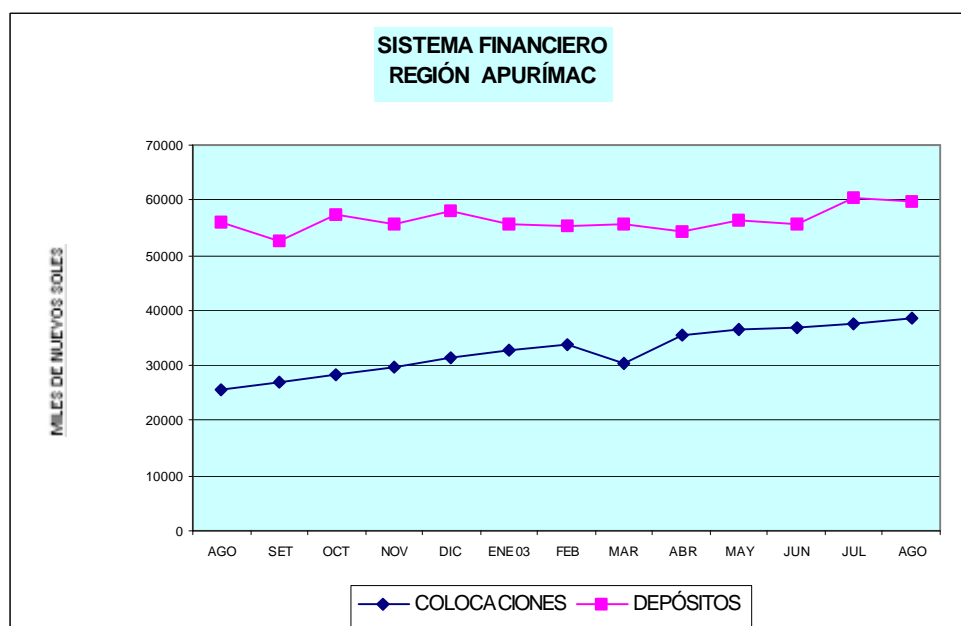

2. Crédito al sector privado

Hasta agosto, el saldo de las colocaciones registradas por el sistema financiero ascendió a S/. 38 737 miles, mayor en 2,8 por ciento respecto al del mes anterior, explicado por el aumento de las operaciones del sistema no bancario (3,2 por ciento), principalmente CRAC Quillabamba (5,6 por ciento), CMAC Arequipa (2,3 por ciento) y CMAC Cusco (3,3 por ciento).

Asimismo, el saldo de créditos colocados hasta el presente y comparados con agosto del año anterior aumentó 49,3 por ciento, debido al mayor dinamismo en el sistema no bancario (69,4 por ciento), en tanto que las colocaciones del sistema bancario disminuyeron 20,8 por ciento.

Durante el último año (agosto 2002-agosto 2003),

la tasa de crecimiento promedio mensual fue de 4,2 por ciento.

El aumento del saldo de colocaciones se debe al mayor impulso en el sistema no bancario, específicamente por las mayores operaciones de CMAC Arequipa, cuyo saldo aumentó 162,1 por ciento, CMAC Cusco (60,7 por ciento) y CRAC Quillabamba (1,8 por ciento), entidades que han ganado mayor participación en los segmentos de pequeñas y micro empresas. De este modo, en agosto del 2002 la participación de las cajas era de 77,7 por ciento y actualmente ha aumentado hasta el 88,2 por ciento.

En esta plaza bancaria el índice de dolarización de los créditos se mantiene en alrededor de 29 por ciento.

REGIÓN APURÍMAC: COLOCACIONES EN EL SISTEMA FINANCIERO

(Saldo en miles de nuevos soles)

ENTIDADES FINANCIERAS	Ago.2002	Jul.2003	Ago.2003	VARIACIÓN % REAL	
				Ago2003/ ago2002	Ago2003/ jul2003
I. SISTEMA BANCARIO	5 669	4 574	4 572	-20,8	-0,1
BANCO DE LA NACIÓN					
BANCA MÚLTIPLE	5 669	4 574	4 572	-20,8	-0,1
Crédito	3 775	2 643	2 679	-30,3	1,4
Del Trabajo	1 894	1 931	1 893	-1,9	-2,0
II.SISTEMA NO BANCARIO	19 798	33 088	34 165	69,4	3,2
Caja Municipal Arequipa	2 753	7 187	7 352	162,1	2,3
Caja Municipal Cusco	15 212	24 099	24 910	60,7	3,3
CRAC Quillabamba	1 834	1 801	1 903	1,8	5,6
TOTAL SISTEMA FINANCIERO	25 467	37 662	38 737	49,3	2,8
TOTAL M/N	18 124	26 957	27 509	49,0	2,0
TOTAL M/E	7 343	10 705	11 228	50,1	4,9

En la región Apurímac, este mes el coeficiente de cartera pesada de los créditos otorgados por el sistema financiero fue de 7,45 por ciento. En el último año, este coeficiente ha disminuido 6,4

puntos porcentuales, tanto por la mejora de las cuentas morosas como por la mayor selectividad en el otorgamiento de los créditos.

REGIÓN APURÍMAC: COEFICIENTES DE CARTERA PESADA DEL SISTEMA FINANCIERO

(En porcentajes)

	Ago. 2002	Jul. 2003	Ago. 2003
Banca Múltiple	76,62	69,68	68,57
Banca Corporativa	76,62	69,68	68,57
Banca de Consumo	0,00	0,00	0,00
Sistema no Bancario	3,21	2,96	3,07
Caja Municipal Arequipa	0,00	0,85	0,82
Caja Municipal Cusco	2,47	2,79	3,06
Caja Rural	14,18	13,72	11,85
SISTEMA FINANCIERO	13,85	7,49	7,45

CUADRO 01

ABANCAY: ÍNDICE DE PRECIOS AL CONSUMIDOR

(Año base 1994)

	Índice I.P.C.	Inflación IPC			Inflación por Grandes Grupos de Consumo								
		Mensual	Acumulada	Anualizada	Alimentos y Bebidas	Vestido y Calzado	Alq. Viv. Comb.-Elect.	Muebles y Enseres	Cuidados y Cons. de Salud	Transp. y Comunic.	Esparcim. Serv. Enseñ.	Otros Bienes y Ss.	
2002													
Ene.	166,74	-0,02	-0,02	0,97	0,02	0,10	-0,22	0,00	0,00	-0,20	0,00	-0,17	
Feb.	164,85	-1,13	-1,16	-0,43	-2,07	0,00	0,05	0,35	0,00	0,00	0,00	0,43	
Mar.	163,62	-0,75	-1,89	-1,55	-1,25	0,75	-1,00	0,29	-0,13	0,17	0,73	-0,26	
Abr.	162,12	-0,92	-2,79	-2,58	-1,98	0,06	0,22	0,71	1,56	0,60	1,38	0,12	
May.	160,87	-0,77	-3,54	-3,42	-1,67	1,57	-0,86	-3,42	1,35	1,24	0,00	0,83	
Jun.	159,55	-0,82	-4,34	-4,44	-1,45	1,02	-1,12	0,76	0,12	-0,51	0,50	0,31	
Jul.	158,22	-0,83	-5,13	-5,28	-1,30	0,71	-1,12	-0,42	-0,52	0,03	0,29	-0,12	
Ago.	158,00	-0,14	-5,26	-5,55	-0,26	-0,09	0,05	-0,46	1,16	-0,43	0,38	-0,10	
Sep.	160,19	1,39	-3,95	-4,23	2,19	0,22	0,61	0,43	1,01	-0,18	0,09	0,83	
Oct.	160,71	0,32	-3,64	-4,23	0,68	0,00	-0,36	0,00	0,55	0,00	0,02	0,00	
Nov.	160,74	0,02	-3,62	-3,98	-0,19	0,21	0,52	0,46	0,43	0,00	0,03	0,00	
Dic.	160,91	0,11	-3,52	-3,52	0,12	0,14	0,00	0,00	0,10	0,96	0,00	0,00	
2003													
Ene.	162,15	0,77	0,77	-2,75	1,45	0,00	-0,08	0,00	-0,02	-0,82	0,11	0,00	
Feb.	163,76	0,99	1,77	-0,66	1,67	0,02	0,29	0,00	0,00	0,51	0,16	0,00	
Mar.	164,80	0,64	2,42	0,72	0,93	0,00	0,00	0,32	0,00	1,79	0,67	0,19	
Abr.	164,45	-0,21	2,20	1,43	-0,80	2,57	-0,10	-0,35	1,13	0,58	0,08	0,31	
May.	164,33	-0,07	2,13	2,16	-0,43	0,20	0,22	0,78	0,00	0,44	0,17	0,94	
Jun.	163,73	-0,37	1,75	2,62	-0,76	0,00	0,04	0,00	0,00	-0,31	0,00	0,81	
Jul.	163,08	-0,39	1,35	3,07	-0,67	-0,32	-0,05	-0,04	-0,14	0,11	0,00	0,11	
Ago.	164,17	0,67	2,02	3,90	1,18	0,00	0,11	0,00	-0,01	0,13	0,00	0,00	

Fuente: INEI-Abancay

CUADRO 02

TIPO DE CAMBIO PROMEDIO DEL PERIODO (Nuevos Soles por U.S. dólar) 1/

Average Exchange Rate (Nuevos Soles per dollar)

	Promedio del período <i>Period Average</i>									Fin de período <i>End of Period</i>								
	Interbancario <i>Interbanking Rate</i>			Bancario <i>Banking Rate</i>			Informal <i>Informal Rate</i>			Interbancario <i>Interbanking Rate</i>			Bancario <i>Banking Rate</i>			Informal <i>Informal Rate</i>		
	Compra <i>Bid</i>	Venta <i>Ask</i>	Promedio <i>Average</i>	Compra <i>Bid</i>	Venta <i>Ask</i>	Promedio <i>Average</i>	Compra <i>Bid</i>	Venta <i>Ask</i>	Promedio <i>Average</i>	Compra <i>Bid</i>	Venta <i>Ask</i>	Promedio <i>Average</i>	Compra <i>Bid</i>	Venta <i>Ask</i>	Promedio <i>Average</i>	Compra <i>Bid</i>	Venta <i>Ask</i>	Promedio <i>Average</i>
2001																		
Dic.	3,506	3,508	3,507	3,505	3,508	3,507	3,503	3,505	3,504	3,443	3,444	3,444	3,441	3,446	3,444	3,445	3,448	3,447
	3,435	3,436	3,435	3,434	3,437	3,435	3,435	3,438	3,436	3,443	3,444	3,444	3,441	3,446	3,444	3,445	3,448	3,447
2002																		
Ene.	3,516	3,517	3,517	3,515	3,518	3,517	3,513	3,517	3,515	3,512	3,514	3,513	3,513	3,515	3,514	3,524	3,527	3,525
	3,460	3,461	3,461	3,458	3,461	3,460	3,457	3,460	3,458	3,477	3,479	3,478	3,476	3,478	3,477	3,470	3,474	3,472
Feb.	3,476	3,478	3,477	3,476	3,478	3,477	3,471	3,475	3,473	3,469	3,470	3,470	3,469	3,471	3,470	3,466	3,470	3,468
Mar.	3,455	3,456	3,456	3,455	3,457	3,456	3,453	3,456	3,455	3,445	3,446	3,445	3,445	3,446	3,446	3,445	3,448	3,446
Abr.	3,438	3,439	3,438	3,438	3,440	3,439	3,439	3,442	3,440	3,434	3,434	3,434	3,433	3,435	3,434	3,432	3,434	3,433
May.	3,451	3,452	3,452	3,450	3,453	3,451	3,447	3,450	3,449	3,460	3,461	3,460	3,459	3,462	3,461	3,454	3,457	3,456
Jun.	3,481	3,482	3,481	3,479	3,482	3,481	3,475	3,479	3,477	3,509	3,510	3,509	3,509	3,511	3,510	3,501	3,507	3,504
Jul.	3,533	3,535	3,534	3,531	3,535	3,533	3,532	3,535	3,533	3,551	3,555	3,553	3,548	3,550	3,549	3,539	3,542	3,541
Ago.	3,570	3,572	3,571	3,569	3,571	3,570	3,564	3,568	3,566	3,612	3,615	3,613	3,611	3,615	3,613	3,606	3,609	3,608
Set.	3,619	3,621	3,620	3,618	3,620	3,619	3,612	3,615	3,613	3,642	3,646	3,644	3,643	3,644	3,644	3,635	3,638	3,636
Oct.	3,614	3,615	3,614	3,614	3,616	3,615	3,611	3,614	3,612	3,600	3,602	3,601	3,600	3,602	3,601	3,596	3,599	3,598
Nov.	3,582	3,583	3,583	3,582	3,584	3,583	3,582	3,585	3,584	3,504	3,507	3,506	3,506	3,510	3,508	3,522	3,527	3,524
Dic.	3,513	3,515	3,514	3,513	3,515	3,514	3,518	3,522	3,520	3,512	3,514	3,513	3,513	3,515	3,514	3,524	3,527	3,525
2003																		
Ene.	3,493	3,494	3,493	3,493	3,495	3,494	3,493	3,497	3,495	3,477	3,484	3,481	3,483	3,484	3,484	3,476	3,486	3,481
Feb.	3,484	3,484	3,484	3,483	3,485	3,484	3,478	3,481	3,480	3,479	3,480	3,480	3,478	3,481	3,480	3,475	3,478	3,477
Mar.	3,479	3,480	3,479	3,478	3,480	3,479	3,476	3,479	3,477	3,473	3,474	3,474	3,472	3,475	3,474	3,470	3,473	3,472
Abril	3,464	3,465	3,464	3,464	3,465	3,465	3,463	3,466	3,464	3,461	3,462	3,461	3,461	3,463	3,462	3,460	3,463	3,461
May.	3,481	3,482	3,482	3,480	3,482	3,481	3,476	3,479	3,478	3,495	3,496	3,495	3,494	3,496	3,495	3,489	3,492	3,491
Jun.	3,478	3,479	3,479	3,478	3,480	3,479	3,475	3,478	3,477	3,470	3,470	3,470	3,469	3,472	3,471	3,466	3,469	3,467
Jul.	3,471	3,471	3,471	3,471	3,472	3,471	3,469	3,472	3,471	3,472	3,473	3,473	3,472	3,473	3,473	3,471	3,474	3,473
Ago.	3,480	3,481	3,480	3,480	3,481	3,480	3,476	3,479	3,478	3,480	3,480	3,480	3,479	3,481	3,480	3,476	3,479	3,478
12 meses acumulada	-0,9	-1,0	-1,0	-1,0	-1,0	-1,0	-1,2	-1,2	-1,2	-0,8	-0,9	-0,9	-0,9	-0,9	-0,9	-1,4	-1,4	-1,4
mensual	0,0	0,0	0,0	0,0	0,0	0,0	0,0	0,0	0,0	0,1	0,1	0,1	0,1	0,1	0,1	-0,1	0,0	0,0
	0,0	0,0	0,0	0,0	0,0	0,0	0,0	0,0	0,0	0,0	0,0	0,0	0,0	0,0	0,0	0,0	0,0	0,0

1/ La información de este cuadro se ha actualizado en la Nota Semanal No. 28 (26 de agosto de 2003). El calendario anual de publicación de estas estadísticas se presenta en la página vii de esta Nota.

2/ Los datos corresponden a los promedios del mes a la fecha indicada.

Fuente : BCR, SBS y Reuters

Elaboración : Gerencia de Estudios Económicos - Subgerencia del Sector Externo.

CUADRO 03

REGIÓN APURÍMAC: PRODUCCIÓN AGROPECUARIA

	2002					TOTAL 2 002	2003								Variación %	
	Ago.	Set.	Oct.	Nov.	Dic.		Ene.	Feb.	Mar.	Abr.	May.	Jun.	Jul.	Ago.	Ago.03/Ago.02	Ene-Ago 03/02
1. AGROPECUARIA 1/	6 654	6 475	5 812	5 248	5 257	161 008	6 505	6 674	11 149	17 948	55 911	42 035	12 733	6 469	-2,8	15,3
1.1 AGRÍCOLA 1/	2 448	2 031	1 594	985	885	108 722	2 103	2 972	7 111	14 233	52 508	38 062	8 894	3 058	24,9	24,9
1.2 PECUARIA 1/	4 206	4 444	4 218	4 263	4 372	52 286	4 402	3 702	4 038	3 715	3 403	3 973	3 839	3 411	-18,9	-12,9
1. AGRÍCOLA (t)	7 575	6 675	5 790	3 502	3 405	252 717	6 495	9 015	19 451	33 387	114 772	85 273	21 523	8 509	12,3	27,9
Avena grano	3	0	0	0	0	240	0	0	0	2	19	98	51	9	233,3	-25,6
Cebada	4	0	0	0	0	10 060	0	0	0	86	623	4 362	1 419	250	6 844,4	-33,0
Maíz amarillo duro	0	0	0	0	0	1 240	0	0	360	289	795	278	80	30	-,-	47,7
Maíz amiláceo	0	0	0	0	0	26 691	0	0	141	3 072	14 788	8 148	1 037	10	-,-	1,9
Quinua	0	0	0	0	0	659	0	0	0	46	239	251	41	0	-,-	-12,5
Trigo	275	0	0	0	0	8 394	0	0	0	143	522	3 586	2 402	650	136,4	-13,0
Kiwicha	0	0	0	0	0	87	0	0	0	10	37	20	12	0	-,-	-9,0
Maswa	0	0	0	0	0	4 128	0	0	0	167	2 186	1 984	232	25	-,-	11,3
Oca	0	0	0	0	0	4 875	0	0	75	577	2 420	2 074	278	25	-,-	11,8
Olluco	0	0	0	0	10	7 696	0	12	142	1 633	4 590	5 183	404	5	-,-	55,7
Papa	4 364	3 698	2 601	1 637	980	127 934	1 714	2 689	12 256	20 893	78 356	50 724	9 848	3 300	-24,4	51,1
Yuca	0	0	0	6	7	191	0	30	10	60	0	4	60	50	-,-	19,9
Arveja grano seco	2	0	2	0	0	1 166	75	40	50	90	222	229	91	30	1 400,0	-28,9
Frijol	0	0	0	0	9	3 951	0	0	164	630	2 508	1 439	251	40	-,-	27,7
Haba grano seco	16	0	0	0	10	2 139	0	0	45	203	999	1 273	491	200	1 150,0	50,9
Tarwi	0	0	0	0	0	534	0	0	0	10	54	127	20	130	-,-	-36,2
Arveja grano verde	34	30	13	11	25	1 300	324	130	91	125	293	140	109	150	341,2	11,6
Haba grano verde	37	14	28	0	14	2 336	83	63	82	169	366	456	478	280	656,8	-13,3
Ajo	0	0	0	5	13	187	23	16	18	43	39	48	57	40	-,-	68,7
Cebolla	42	0	6	6	23	707	24	43	53	83	156	70	96	170	304,8	3,5
Maíz Choclo	0	8	0	0	19	2 330	708	434	642	272	233	115	13	95	-,-	9,1
Tomate	20	19	0	0	55	974	16	417	150	89	40	93,00	114	80	300,0	10,9
Zanahoria	0	0	0	3	11	381	15	30	51	123	165	44,00	109	70	-,-	65,3
Zapallo	127	117	0	0	40	1 398	43	114	91	271	297	123,00	130	80	-37,0	-7,4
Plátano	0	4	0	4	4	150	3	15	15	15	4	10,00	7	0	-,-	-50,0
Papayo	0	6	0	3	3	366	5	24	33	31	11	109,00	13	0	-,-	-35,8
Tuna	0	3	0	0	0	5 681	1 213	1 575	1 200	639	22	0,00	0	0	-,-	-18,1
Caña para alcohol	0	15	0	30	0	974	0	240	5	6	5	152,00	6	0	-,-	-55,5
Alfalfa	2 415	2 748	3 025	1 549	2 073	29 744	1 768	2 118	2 904	2 594	3 590	2 768	3 105	2 500	3,5	4,9
Chirimoya	3	3	0	0	0	816	0	0	0	125	210	237	56	0	-100,0	-22,8
Limón	2	2	1	12	6	182	57	101	49	21	0	16	17	0	-100,0	62,4
Manzano	0	0	0	1	0	626	85	185	254	107	18	0	0	0	-,-	3,7
Naranja	3	2	1	6	0	240	77	110	59	28	4	39	0	5	61,3	39,2
Palto	2	0	0	4	4	358	53	28	97	63	55	62	17	5	150,0	8,6
Anís	0	0	0	0	0	325	0	60	0	0	0	0	0	0	-,-	-81,5
Avena forrajera	190	7	100	103	41	2 137	109	315	221	415	521	586	230	220	15,8	38,8
Cebada forrajera	37	0	12	122	57	1 520	99	224	194	258	386	425	250	60	62,2	42,6

Fuente: Dirección Regional Agraria Cusco

1/: Valor en Miles de Nuevos Soles de 1994.

2/: Toneladas.

CUADRO 04

REGIÓN APURÍMAC: SIEMBRAS POR CAMPAÑA (ha)

CULTIVOS	Ejecutado Camp. 02-03	Intenc. Siembra Camp. 03-04	Camp.02-03 Ago.02	Camp.03-04 Ago. 03	Variación %
					Ago.03/Ago.02
Total	74 317	58 359	1 539	1 568	2
Avena grano	180		3		-100
Cebada	6 251	6 075	196		-100
Maíz amarillo duro	1 285	934			-,-
Maíz amiláceo	25 446	21 683	439		-100
Quinua	665	101	7		-100
Trigo	6 834	5 378	110		-100
Kiwicha	112		11		-100
Maswa	918			2	-,-
Oca	1 076		4		-100
Olluco	2 057	1 949	52		-100
Papa	16 664	14 200	162	8	-95
Yuca	41	53			-,-
Arveja grano seco	810	294	3		-100
Frijol	4 797	4 232	201		-100
Haba grano seco	3 408	2 812	38		-100
Tarwi	387		30		-100
Arveja grano verde	508	193	73		-100
Haba grano verde	548		80		-100
Ajo	58				-,-
Cebolla	106		7		-100
Maíz Choclo	437		0	29	-65
Tomate	124		9	9	3
Zanahoria	89		4	2	-43
Zapallo	157		8	1	-88
Plátano	1			19	-,-
Papayo	5			37	-,-
Tuna	229		14	897	6 307
Caña para alcohol	4			62	-,-
Alfalfa	263		2	164	8 100
Chirimoya	8			135	-,-
Limón	6			31	-,-
Manzano	28			77	-,-
Naranja	3			30	-,-
Palto	15			65	-,-
Anís	380	455			-,-
Avena forrajera	222		4		-100
Cebada forrajera	199		1		-100

Fuente: Dirección Regional de Agricultura Apurímac.

CUADRO 05

REGIÓN APURÍMAC: AVANCE DE LA ACTIVIDAD AGRÍCOLA

CULTIVOS	Siembras	2002				Siembras	2003			
	Campaña 02-03	Enero-Agosto				Campaña 03-04	Enero-Agosto			
	Ago.02 ha	Perdidas ha	Cosechas ha	Produc. t	Rendimiento t / ha	Ago.03 ha	Perdidas ha	Cosechas ha	Produc. t	Rendimiento t / ha
Total	1 539	2 190	68 261	233 345	3,41843	1 568	467	71 840	298 425	4,15405
Avena grano	3	0	206	240	1,16359	0	1	181	178	0,98809
Cebada	196	148	7 959	10 060	1,26400	0	0	6 111	6 741	1,10313
Maíz amarillo duro	0	0	946	1 240	1,31099	0	0	1 266	1 832	1,44789
Maíz amiláceo	439	1 339	24 439	26 691	1,09216	0	84	25 333	27 196	1,07355
Quinua	7	4	702	659	0,93991	0	0	665	577	0,86780
Trigo	110	114	7 321	8 394	1,14654	0	0	6 363	7 303	1,14778
Kiwicha	11	0	107	87	0,81449	0	1	110	79	0,72402
Maswa	0	7	903	4 128	4,57121	2	0	913	4 594	5,03150
Oca	4	14	1 031	4 875	4,73071	0	0	1 071	5 448	5,08648
Olluco	52	16	1 536	7 686	5,00391	0	2	2 054	11 969	5,82808
Papa	162	359	11 526	119 018	10,32650	8	213	16 179	179 781	11,11197
Yuca	0	0	27	179	6,61111	0	0	32	214	6,68750
Arveja grano seco	3	26	1 157	1 164	1,00627	0	0	782	828	1,05904
Frijol	201	0	4 275	3 941	0,92207	0	1	4 776	5 031	1,05343
Haba grano seco	38	105	2 036	2 129	1,04548	0	25	3 181	3 211	1,00945
Tarwi	30	5	698	534	0,76569	0	0	299	341	1,14285
Arveja grano verde	73	0	259	1 221	4,72083	0	0	471	1 362	2,89571
Haba grano verde	80	0	519	2 280	4,39628	0	0	537	1 977	3,68522
Ajo	0	0	24	168	7,01875	0	1	56	284	5,09596
Cebolla	7	0	80	672	8,42633	0	0	89	695	7,80307
Maíz Choclo	83	0	221	2 303	10,44444	29	0	500	2 512	5,02195
Tomate	9	0	140	900	6,44007	9	0	118	998	8,47389
Zanahoria	4	0	36	367	10,12693	2	0	81	607	7,45147
Zapallo	8	0	144	1 241	8,61458	1	1	142	1 149	8,09373
Plátano (31 ha) 1/	0	0	4	138	34,50000	19	0	0	69	#;DIV/0!
Papayo (36 ha) 1/	0	0	21	354	16,85714	37	0	0	227	#;DIV/0!
Tuna (1006 ha) 1/	14	0	243	5 678	23,36626	897	0	5	4 649	929,85600
Caña para alcohol (183 ha) 1/	0	0	74	929	12,55405	62	0	13	414	31,81154
Alfalfa (345 ha) 1/	2	4	783	20 349	26,00473	164	125	0	21 347	#;DIV/0!
Chirimoya (99ha) 1/	0	0	3	813	295,70909	135	0	0	628	#;DIV/0!
Limón (29 ha) 1/	0	0	14	161	11,69091	31	0	0	261	#;DIV/0!
Manzano (64 ha) 1/	0	0	26	625	23,80952	77	0	0	648	#;DIV/0!
Naranja (47 ha) 1/	0	0	9	231	25,67778	30	0	0	322	#;DIV/0!
Palto (83 ha) 1/	0	0	18	350	20,00000	65	0	0	380	#;DIV/0!
Anís	0	50	435	325	0,74713	0	16	100	60	0,60000
Avena forrajera	4	0	196	1 885	9,61735	0	0	231	2 617	11,32732
Cebada forrajera	1	0	147	1 329	9,02547	0	0	185	1 895	10,23104

Fuente: Dirección Regional Agraria Apurímac.

1/: Superficie en producción.

CUADRO 06

REGIÓN APURÍMAC: PRODUCCIÓN PECUARIA (t)

	2 002					TOTAL 2 002	2 003								Variación %	
	Ago.	Set.	Oct.	Nov.	Dic.		Enc.	Feb.	Mar.	Abr.	May.	Jun.	Jul.	Ago.	Ago.03/Ago.02	Enc-Ago.03/02
2. PECUARIA (t)	3 220	3 286	3 020	2 335	2 366	31 588	1 807	1 618	1 735	1 664	1 617	1 809	1 776	1 884	-41,5	-32,4
2.1 CARNE	912	974	946	1 084	1 098	11 665	841	814	866	828	891	1 103	1 069	858	-5,9	-3,9
Aves	68	73	73	67	67	833	72	66	79	78	78	78	80	72	6,1	8,8
Vacunos	354	369	407	486	459	4 525	311	271	271	326	296	365	333	364	2,9	-9,6
Ovinos	97	107	95	112	118	1 322	121	112	147	99	97	133	115	104	7,4	4,3
Porcinos	264	283	256	293	324	3 192	238	293	257	250	275	348	355	220	-16,4	9,8
Caprinos	35	43	39	33	40	430	30	30	39	43	40	38	37	29	-18,3	3,8
Alpacas	68	77	62	86	74	1 086	52	26	52	12	80	111	96	34	-49,5	-41,0
Llamas	17	14	13	4	12	188	9	7	12	12	16	22	45	25	45,7	2,3
Cuyes	9	9	0	4	4	86	8	8	8	8	9	9	9	9	0,9	-2,7
Conejos	0	0	0	0	0	4	0	0	0	0	0	0	0	0	4,0	-26,4
2.2 HUEVOS	9	9	5	6	6	103	7	7	8	9	9	9	9	9	-2,0	-15,1
2.3 LECHE	2 299	2 293	2 066	1 244	1 245	18 934	670	672	712	702	698	697	698	1 017	-55,8	-51,5
2.4 LANAS Y FIBRAS	0	9	3	1	17	886	290	126	148	126	19	0	0	0	-,-	-17,2
Lana de oveja	0	9	2	1	16	753	265	101	118	121	15	0	0	0	-,-	-14,6
Fibra de alpaca	0	0	1	0	0	82	12	13	30	5	5	0	0	0	-,-	-20,5
Fibra de llama	0	0	0	0	0	50	13	11	1	0	0	0	0	0	-,-	-48,6

Fuente: Dirección Regional Agraria Cusco

CUADRO 07

REGIÓN APURÍMAC: BENEFICIO DE GANADO

(Unidades y toneladas)

REGIÓN APURÍMAC: BENEFICIO DE GANADO

(Unidades y toneladas)

	2 002					TOTAL 2 002	2003								Variación %	
	Ago.	Set.	Oct.	Nov.	Dic.		Ene.	Feb.	Mar.	Abr.	May.	Jun.	Jul.	Ago.	Ago03/Ago02	Ene-Ago
TOTAL																
Nº de cabezas	3 262	4 202	2 385	2 395	2 276	39 394	1 763	2 207	2 232	1 499	4 196	3 286	3 933	4 356	33,54	-16,58
Toneladas	224,73	247,88	188,34	187,90	184,79	2 528,97	136,95	138,04	156,76	114,87	279,30	269,31	300,06	308,27	37,17	-0,96
VACUNOS																
Nº de cabezas	1 565	1 653	1 474	1 483	1 387	18 789	1 043	943	1 113	836	1 858	1 854	2 161	2 094	33,80	-6,96
Toneladas	180,80	186,20	160,43	161,33	158,09	2 046,50	115,43	103,39	123,87	94,41	214,24	224,82	248,04	239,49	32,46	-1,21
OVINOS																
Nº de cabezas	961	1 023	280	290	302	10 611	245	224	283	243	411	541	743	1 043	8,53	-57,17
Toneladas	13,72	10,40	3,16	3,28	3,50	136,42	2,82	2,58	3,29	3,00	4,91	6,43	8,49	13,36	-2,62	-61,33
CAPRINOS																
Nº de cabezas	153	257	225	221	187	2 287	125	115	149	96	198	244	269	585	282,35	27,49
Toneladas	2,14	3,28	2,87	2,93	2,66	31,19	1,58	1,43	1,83	1,22	2,85	3,13	3,42	8,47	295,52	23,05
PORCINOS																
Nº de cabezas	545	859	406	401	400	6 100	350	315	385	324	529	647	760	634	16,33	-2,23
Toneladas	27,28	38,20	21,89	20,36	20,54	298,64	17,11	15,39	20,22	16,25	27,30	34,93	40,10	46,95	72,08	10,41
ALPACAS																
Nº de cabezas	38	410	0	0	0	1 607	0	610	302	0	1 200	0	0	0	-100,00	76,44
Toneladas	0,80	9,80	0,00	0,00	0,00	16,23	0,00	15,25	7,55	0,00	30,00	0,00	0,00	0,00	-100,00	721,28

FUENTE: Oficina de Información Agraria (O.I.A) de la Sub-Dirección Regional del Ministerio de Agricultura de Apurímac.

CUADRO 08

REGIÓN APURÍMAC: PRECIOS EN CHACRA DE PRODUCTOS AGROPECUARIOS (SOLES X KILO)

	2002						2003							
	Ago.	Set.	Oct.	Nov.	Dic.	Ene.	Feb.	Mar.	Abr.	May.	Jun.	Jul.	Ago.	
Avena grano	s.i	s.i	s.i	s.i	s.i	s.i	s.i.	s.i.	s.i.	s.i.	0,69	0,65	0,40	0,87
Cebada	s.i	s.i	s.i	s.i	s.i	s.i	s.i.	s.i.	s.i.	0,51	0,32	0,30	0,29	0,37
Maíz amarillo duro	s.i	s.i	s.i	s.i	s.i	s.i	s.i.	s.i.	s.i.	0,70	0,53	0,56	0,56	0,60
Maíz amiláceo	s.i	s.i	s.i	s.i	s.i	s.i	s.i.	s.i.	1,20	1,05	0,78	0,78	1,12	0,53
Quinua	s.i	s.i	s.i	s.i	s.i	s.i	s.i.	s.i.	s.i.	2,00	1,93	1,16	2,53	s.i.
Trigo	s.i	s.i	s.i	s.i	s.i	s.i	s.i.	s.i.	s.i.	0,60	0,61	0,57	0,58	0,57
Kiwicha	s.i	s.i	s.i	s.i	s.i	s.i	s.i.	s.i.	s.i.	2,50	2,16	4,00	4,00	1,65
Maswa	s.i	s.i	s.i	s.i	s.i	s.i	s.i.	s.i.	s.i.	0,30	0,25	0,25	0,29	0,30
Oca (And)	s.i	s.i	s.i	s.i	s.i	s.i	s.i.	s.i.	s.i.	0,30	0,29	0,26	0,25	0,30
Olluco (And)	s.i	s.i	s.i	s.i	s.i	s.i	s.i.	s.i.	0,40	0,32	0,32	0,30	0,31	0,30
Papa (And)	s.i	s.i	s.i	s.i	s.i	s.i	0,38	0,41	0,40	0,35	0,35	0,30	0,38	0,40
Yuca	s.i	s.i	s.i	s.i	s.i	s.i	s.i.	0,55	0,50	0,60	s.i.	s.i.	0,50	s.i.
Arveja grano seco	s.i	s.i	s.i	s.i	s.i	s.i	s.i.	s.i.	s.i.	0,47	0,97	0,86	1,04	1,08
Frijol	s.i	s.i	s.i	s.i	s.i	s.i	1,30	s.i.	1,25	1,36	1,55	1,30	1,36	1,35
Haba grano seco	s.i	s.i	s.i	s.i	s.i	s.i	s.i.	s.i.	s.i.	1,13	0,95	0,94	1,01	0,95
Tarwi	s.i	s.i	s.i	s.i	s.i	s.i	s.i.	s.i.	s.i.	s.i.	1,35	1,13	1,01	1,25
Arveja grano verde	s.i	s.i	s.i	s.i	s.i	s.i	0,64	0,54	0,47	0,46	0,47	0,54	0,60	0,63
Haba grano verde	s.i	s.i	s.i	s.i	s.i	s.i	0,45	0,35	0,34	0,31	0,35	0,36	0,34	0,40
Ajo	s.i	s.i	s.i	s.i	s.i	s.i	1,32	1,16	1,34	2,05	1,89	1,57	1,57	2,02
Cebolla	s.i	s.i	s.i	s.i	s.i	s.i	0,73	0,59	0,79	0,60	0,59	0,62	0,54	0,54
Maíz choclo	s.i	s.i	s.i	s.i	s.i	s.i	0,95	1,77	0,73	0,70	0,70	0,75	0,50	0,65
Tomate	s.i	s.i	s.i	s.i	s.i	s.i	s.i.	1,00	0,60	0,50	0,50	0,51	0,52	0,43
Zanahoria	s.i	s.i	s.i	s.i	s.i	s.i	0,33	0,46	0,39	0,31	0,32	0,29	0,36	0,42
Zapallo	s.i	s.i	s.i	s.i	s.i	s.i	0,39	0,34	0,30	0,28	0,21	0,28	0,28	0,33
Plátano	s.i	s.i	s.i	s.i	s.i	s.i	0,90	0,37	0,71	0,47	0,70	0,63	0,64	0,62
Papaya	s.i	s.i	s.i	s.i	s.i	s.i	0,80	0,72	0,67	0,79	0,80	0,77	0,80	0,50
Tuna	s.i	s.i	s.i	s.i	s.i	s.i	0,40	0,33	0,35	0,31	s.i.	s.i.	s.i.	s.i.
Caña para alcohol (And)	s.i	s.i	s.i	s.i	s.i	s.i	s.i.	0,30	0,30	0,20	0,20	0,29	0,15	0,24
Alfalfa	s.i	s.i	s.i	s.i	s.i	s.i	0,26	0,23	0,19	0,20	0,20	0,20	0,23	0,22
Chirimoya	s.i	s.i	s.i	s.i	s.i	s.i	s.i.	s.i.	s.i.	0,92	0,93	0,98	1,49	s.i.
Limón	s.i	s.i	s.i	s.i	s.i	s.i	0,75	0,49	0,65	0,54	s.i.	s.i.	s.i.	0,63
Manzana	s.i	s.i	s.i	s.i	s.i	s.i	0,63	1,04	0,72	0,59	s.i.	s.i.	s.i.	s.i.
Naranja	s.i	s.i	s.i	s.i	s.i	s.i	0,50	0,48	0,45	0,50	s.i.	s.i.	s.i.	s.i.
Palta	s.i	s.i	s.i	s.i	s.i	s.i	1,28	1,03	0,87	1,05	1,18	1,10	s.i.	0,87
Anís	s.i	s.i	s.i	s.i	s.i	s.i	s.i.	4,00	s.i.	s.i.	s.i.	s.i.	s.i.	s.i.
Avena forrajera (And)	s.i	s.i	s.i	s.i	s.i	s.i	0,23	0,21	0,20	0,19	0,16	0,20	0,22	0,21
Cebada forrajera	s.i	s.i	s.i	s.i	s.i	s.i	0,21	0,21	0,18	0,19	0,19	0,18	0,21	0,18
Ovino	3,50	3,50	3,50	3,50	3,50	3,50	5,00	5,00	5,00	5,00	5,00	5,00	5,00	3,00
Porcino	4,00	4,00	4,00	4,00	4,00	4,00	6,00	6,00	8,00	9,00	9,00	9,00	8,00	2,00
Vacuno	3,50	3,50	3,50	3,50	3,50	3,50	4,80	4,80	5,00	5,00	5,00	5,00	5,00	3,20
Alpaca	3,00	3,00	3,00	3,00	3,00	3,00	3,50	3,50	3,50	3,50	3,50	3,50	3,50	2,50
Caprino	3,00	3,00	3,00	3,00	3,00	3,00	3,00	3,00	3,00	3,00	3,00	3,00	3,00	2,50
Llama	3,00	3,00	3,00	3,00	3,00	3,00	3,50	3,50	3,50	3,50	3,50	3,50	3,50	2,50
Cuy	8,00	8,00	8,00	8,00	8,00	8,00	10,00	10,00	10,00	10,00	10,00	8,00	10,00	10,00
Leche (l)	1,50	1,50	1,50	1,50	1,50	1,50	1,50	1,50	1,50	1,50	1,50	1,50	1,50	1,20
Huevo (kg)	3,15	3,15	3,15	3,15	3,15	3,15	4,00	4,00	3,80	4,50	4,50	4,00	4,50	3,40
Queso (kg)	8,00	8,00	8,00	8,00	8,00	8,00	8,00	8,00	13,00	10,00	10,00	12,00	12,00	9,00
Lana de oveja (lb)	3,00	3,00	3,00	3,00	3,00	3,00	3,00	3,00	3,00	2,00	2,00	2,00	2,00	2,00
Fibra de alpaca (lb)	4,00	4,00	4,00	4,00	4,00	4,00	4,00	4,00	4,00	2,50	2,50	2,00	2,00	2,00

Fuente: Oficina de Información Agraria (OIA) de la Dirección Regional de Agricultura de Abancay.

CUADRO 09

REGIÓN APURÍMAC. INDICADORES DEL SECTOR PESCA

ESPECIE	2002					Total	2003							Total	Var % Ago.03/Ago02	Acumulados a Agosto		Var % Ene.-Ago.03/02	
	Ago.	Set.	Oct.	Nov.	Dic.		Ene.	Feb.	Mar.	Abr.	May.	Jun.	Jul.			Ago.	2002		2003
	TOTAL EXTRACCIÓN	13 287	13 563	10 732	11 961		12 250	162 233	22 021	22565,5	24 455	12 522	10 098			10555,6	9300,4		8969
Pejerrey (kg.)	9 026	8 550	4 840	5 701	5 422	96 933	14 629	14633,5	17 232	12 162	9 738	10178,6	8265,4	7736	94573,5	-14,29	72 421	94 574	30,59
Laguna Pacucha	7 929	7 451	3 763	4 595	4 309	84 637	13 689	13763,5	16 592	12 162	9 738	10178,6	0	0	76122,1	-100,00	64 520	76 122	17,98
Otras lagunas	1 097	1 099	1 077	1 106	1 113	12 296	940	870	640	0	0	0	8265,4	7736	18451,4	605,20	7 901	18 451	133,53
Trucha (Kg.)	3 820	4 450	5 000	5 400	5 900	57 600	6 500	7300	6 500	80	70	94	750	980	22274	-74,35	36 850	22 274	-39,55
Criaderos 1/	2 500	3 200	1 500	1 200	1 100	32 000	4 500	3800	5 200	80	70	94	750	980	15474	-60,80	25 000	15 474	-38,10
Ríos y lagunas	1 320	1 250	3 500	4 200	4 800	25 600	2 000	3500	1 300	0	0	0	0	0	6800	-100,00	11 850	6 800	-42,62
Carpa (Kg.)	186	208	360	320	350	3 500	350	248	360	240	245	236	240	210	2129	12,90	2 262	2 129	-5,88
Especies Nativas 2/	255	355	532	540	578	4 200	542	384	363	40	45	47	45	43	1509	-83,14	2 195	1 509	-31,25
	0	0	0	0	0	0	0	0	0	0	0	0	0	0	0	0,00	0	0	0,00
TOTAL COMERCIALIZACIÓN	1 310	983	1 099	1 079	1 230	13 014	709	3 388	871	1 446	1 442	1 495	7 322	7 660	23 023	484,73	8 623	24 333	182,18
Pejerrey	300	250	250	220	235	2 985	150	200	50	60	65	63	1 396	1 513	3 497	404,33	2 030	3 497	72,27
Lorna	350	280	295	300	350	3 675	250	400	100	400	388	375	0	0	1 913	-100,00	2 450	1 913	-21,92
Camarón	12	15	12	20	15	146	8	8	2	40	43	50	36	38	225	216,67	84	225	167,86
Caballa	600	385	490	490	585	5 635	60	160	40	0	0	0	0	0	260	-100,00	3 685	260	-92,94
Cangrejo	8	10	10	6	8	97	6	4	4	60	64	74	1 368	1 296	2 876	16100,00	63	2 876	4 465,08
Choro	12	15	12	15	12	141	10	28	28	16	17	20	2 220	2 364	4 703	19600,00	87	4 703	5 305,17
Jurel o Chita	0	0	0	0	0	0	200	2 560	640	830	825	875	1 640	1 719	9 289	0,00	0	9 289	0,00
Pava	28	28	30	28	25	335	25	28	7	40	40	38	45	37	260	32,14	224	260	16,07
Trucha	0	0	0	0	0	0	0	0	0	0	0	0	0	0	0,00	0,00	0	0	0,00
Carpa	0	0	0	0	0	0	0	0	0	0	0	0	0	0	0,00	0,00	0	0	0,00
Especies nativas	0	0	0	0	0	0	0	0	0	0	0	0	0	0	0,00	0,00	0	0	0,00
Conchitas	0	0	0	0	0	0	0	0	0	0	0	0	504	600	0,00	0,00	0	1 104	0,00
Calamar	0	0	0	0	0	0	0	0	0	0	0	0	32	22	0,00	0,00	0	54	0,00
Tollo	0	0	0	0	0	0	0	0	0	0	0	0	48	32	0,00	0,00	0	80	0,00
Bonito	0	0	0	0	0	0	0	0	0	0	0	0	33	39	0,00	0,00	0	72	0,00
Pulpo	0	0	0	0	0	0	0	0	0	0	0	0	40	38	0,00	0,00	0	78	0,00
Almeja	0	0	0	0	0	0	0	0	0	0	0	0	36	30	0,00	0,00	0	66	0,00
Caracol	0	0	0	0	0	0	0	0	0	0	0	0	37	42	0,00	0,00	0	79	0,00
Corbatilla	0	0	0	0	0	0	0	0	0	0	0	0	26	28	0,00	0,00	0	54	0,00
Lisa	0	0	0	0	0	0	0	0	0	0	0	0	175	215	0,00	0,00	0	390	0,00
Pota	0	0	0	0	0	0	0	0	0	0	0	0	95	102	0,00	0,00	0	197	0,00
Langostino	0	0	0	0	0	0	0	0	0	0	0	0	12	15	0,00	0,00	0	27	0,00
Mero	0	0	0	0	0	0	0	0	0	0	0	0	15	11	0,00	0,00	0	26	0,00
Cojinova	0	0	0	0	0	0	0	0	0	0	0	0	110	87	0,00	0,00	0	197	0,00

Fuente: DISUREPE CHANKA

1/ Considera la producción de la DISUREPE-And. (criaderos Andahuaylas) y piscigranjas privadas.

2/ Considera especies antivas (orestias, bagres, suches, sardinas y otros).

CUADRO 11

**REGIÓN APURÍMAC: CRÉDITOS DESEMBOLSADOS POR EL BANCO DE MATERIALES
(En Nuevos Soles)**

PROGRAMA	2002					TOTAL 2002	2003								Variación %	
	Ago	Sep	Oct	Nov	Dic		Ene.	Feb	Mar	Abr	May	Jun	Jul	Ago	Ago03/Ago02	Ene-Ago 03/02
TOTAL	134 911	44 171	36 385	90 131	63 812	794 163	151 000	18 000	51000	118 000	63 000	58 935	8 250	36 000	-73,32	-9,91
NRO. CRÉDITOS	21	7	5	12	14	144	21	2	6	16	7	13	4	6	-71,43	-29,25
AUTOCONSTRUCCIÓN	128 315	44 171	36 385	90 131	63 812	787 567	122 000	18 000	51000	118 000	63000	58935	8250	36000	-71,94	-14,08
NRO. CRÉDITOS	20	7	5	12	14	143	18	2	6	16	7	13	4	6	-70,00	-31,43
MEJORAMIENTO															--	--
NRO. CRÉDITOS															--	--
HOSPEDAJE															--	--
NRO. CRÉDITOS															--	--
CREDITOS SUPERVISADOS															--	--
NRO. CRÉDITOS															--	--
TECHO LIVIANO															--	--
NRO. CRÉDITOS															--	--
COMEDORES POPULARES															--	--
NRO. CRÉDITOS															--	--
MICRO EMPRESAS															--	--
NRO. CRÉDITOS															--	--
CRÉDITOS COMPLEMENTARIOS															--	--
NRO. CRÉDITOS															--	--
CRÉD. EXTRAORD. POR PUNTUALIDAD	6 596					6 596	29 000								-100,00	339,67
NRO. CRÉDITOS	1					1	3								-100,00	200,00

Fuente: Banco de Materiales Unidad Operativa Abancay

CUADRO 12

APURÍMAC: ARRIBOS A ESTABLECIMIENTOS DE HOSPEDAJE POR PAÍS DE PROCEDENCIA

	2002					Total	2003							Total	Var % Ago.03/Ago.02	Acumulados a Agosto		Var % Ene.-Ago.03/02	
	Ago.	Set.	Oct.	Nov.	Dic.		Ene.	Feb.	Mar.	Abr.	May.	Jun.	Jul.			Ago.	2002		2003
TOTAL	7 640	7 062	6 241	7 664	6 516	101 029	9 310	7 741	9 228	7 939	8 378	9 370	10 448	10 907	73 321	42,76	73 546	51 966	-29,34
Nacionales	7 394	6 924	6 063	7 488	6 366	98 454	9 107	7 616	9 129	7 830	8 203	9 180	10 170	10 670	71 905	44,31	71 613	71 905	0,41
Extranjeros	246	138	178	176	150	2 575	203	125	99	109	175	190	278	237	1 416	-3,66	1 933	1 416	-26,75

Fuente: DRITINCI Apurímac

CUADRO 13

REGIÓN APURÍMAC: PERNOCTACIONES EN LOS ESTABLECIMIENTOS DE HOSPEDAJE DE TURISTAS NACIONALES Y EXTRANJEROS

	2002						2003								Var %	Acumulados a Agosto		Var %	
	Ago.	Set.	Oct.	Nov.	Dic.	Total	Ene.	Feb.	Mar.	Abr.	May.	Jun.	Jul.	Ago.	Total	Ago.03/Ago.02	2002	2003	Ene.-Ago.03/02
TOTAL	9 189	9 074	8 526	10 496	7 999	138 749	12 133	9 567	11 664	10 106	11 258	11 977	13 508	14 018	94 231	52,55	102 654	94 231	-8,21
Nacionales	8 880	8 886	8 325	10 254	7 779	134 802	11 857	9 428	11 537	9 978	10 681	11 748	13 137	13 735	92 101	54,67	99 558	92 101	-7,49
Extranjeros	309	188	201	242	220	3 947	276	139	127	128	577	229	371	283	2 130	-8,41	3 096	2 130	-31,20

Fuente: DRITINCI Apurímac

CUADRO 14

REGION APURIMAC: GENERACION Y VENTA DE ENERGIA ELECTRICA (MWH)

	2002					Total 2002	2003								Variación % Ago.03/02	ACUM. Ene-Ago.02	ACUM. Ene-Ago.03	Variación % Ene-Ago.03/02
	Ago	Sep	Oct	Nov	Dic		Ene	Feb	Mar	Abr	May	Jun	Jul	Ago				
GENERACION DE ENERGIA																		
TOTAL ENERGIA	2 139	1 978	2 305	2 932	2 728	28 260	2 824	2 907	2 304	3 053	2 814	2 253	2 158	1 960	-8,3	18 317	20 274	10,7
Hidráulica	2 061	1 886	2 241	2 885	2 686	27 590	2 804	2 884	2 273	3 026	2 783	2 216	2 108	1 878	-8,9	17 892	19 973	11,6
Térmica	78	92	65	47	41	670	20	22	31	27	31	37	50	83	6,6	424	301	-29,1
VENTA DE ENERGIA ELECTRICA																		
TOTAL VENTA ENERGIA	2 145	2 180	2 145	2 205	2 248	24 337	1 807	1 949	1 800	2 040	2 006	2 117	2 111	2 161	0,7	15 560	15 991	2,8
MERCADO REGULADO	2 145	2 180	2 145	2 205	2 248	24 337	1 807	1 949	1 800	2 040	2 006	2 117	2 111	2 161	0,7	15 560	15 991	2,8
Media Tensión	343	361	350	377	367	3 568	225	285	255	260	229	256	247	230	-33,0	2 113	1 987	-5,9
Baja Tensión	1 802	1 819	1 794	1 828	1 881	20 770	1 582	1 664	1 545	1 780	1 777	1 861	1 863	1 931	7,2	13 448	14 003	4,1
Alumbrado Público	221	207	201	207	184	2 480	191	191	171	171	184	191	184	205	-7,2	1 680	1 488	-11,4
No Residencial	345	370	345	356	376	4 043	254	276	258	301	287	298	307	311	-9,9	2 596	2 292	-11,7
Residencial	1 236	1 241	1 248	1 265	1 320	14 247	1 093	1 156	1 097	1 267	1 261	1 320	1 323	1 368	10,7	9 172	9 885	7,8
Otros	-	-	-	-	-	-	44	41	19	41	45	52	49	47	-	0	338	-
MERCADO LIBRE																		

Fuente: EGEMSA, Electro Sur Este S.A.A.

CUADRO 15

REGIÓN APURÍMAC: DEPÓSITOS EN EL SISTEMA FINANCIERO
(Saldo en Miles de Nuevos Soles)

ENTIDADES FINANCIERAS	2002					2003							
	Ago.	Set.	Oct.	Nov.	Dic.	Ene.	Feb.	Mar.	Abr.	May	Jun	Jul	Ago
I. SISTEMA BANCARIO	36 367	32 117	36 839	35 392	36 087	34 293	33 445	32 854	33 389	35 046	33 969	38 181	36 182
BANCO DE LA NACIÓN	0	0	0	0	0	0	0	0	0	0	0	0	0
BANCA MÚLTIPLE	36 367	32 117	36 839	35 392	36 087	34 293	33 445	32 854	33 389	35 046	33 969	38 181	36 182
Crédito	33 613	29 326	33 831	32 705	33 581	31 720	30 644	29 870	30 717	32 091	30 917	35 927	33 695
Trabajo	2 754	2 791	3 008	2 687	2 506	2 573	2 801	2 984	2 672	2 955	3 052	2 254	2 487
II.SISTEMA NO BANCARIO	19 682	20 379	20 642	20 408	21 991	21 260	21 777	22 011	20 752	21 187	21 755	22 174	23 573
Caja Municipal Arequipa	835	859	866	778	1 060	1 047	1 003	968	894	1 012	1 188	1 452	1 624
Caja Municipal Cusco	14 119	14 758	15 050	14 847	15 987	15 251	16 007	16 172	15 073	15 404	15 579	15 627	16 665
CRAC. Quillabamba	4 728	4 762	4 726	4 783	4 944	4 962	4 767	4 872	4 785	4 770	4 988	5 096	5 285
T O T A L	56 049	52 496	57 481	55 801	58 078	55 553	55 222	54 865	54 141	56 233	55 724	60 355	59 755
TOTAL M/N	25 816	21 642	26 018	25 338	26 493	24 874	25 245	25 543	24 384	26 856	26 392	29 907	28 930
TOTAL M/E	30 233	30 854	31 462	30 463	31 585	30 678	29 977	29 322	29 757	29 377	29 332	30 448	30 826

Fuente: Entidades Financieras

CUADRO 16

REGIÓN APURÍMAC: DEPÓSITOS EN LA BANCA MÚLTIPLE SEGÚN MODALIDAD
(Saldo en Miles de Nuevos Soles)

ENTIDADES FINANCIERAS	2002					2003							
	Ago.	Sep.	Oct.	Nov.	Dic.	Ene.	Feb.	Mar.	Abr.	May.	Jun.	Jul.	Ago.
DEPÓSITOS A LA VISTA	6 642	5 983	5 135	4 802	5 533	4 865	4 824	4 597	4 233	3 999	5 142	6 539	5 724
Crédito	6 642	5 983	5 135	4 802	5 533	4 865	4 824	4 597	4 233	3 999	5 142	6 539	5 724
Trabajo	0	0	0	0	0	0	0	0	0	0	0	0	0
DEPÓSITOS DE AHORRO	25 859	22 332	28 025	27 035	26 909	25 803	24 908	24 538	24 455	26 186	25 436	27 398	26 152
Crédito	23 760	20 236	25 752	25 064	25 116	23 998	22 980	22 412	22 654	24 122	23 239	25 889	24 445
Trabajo	2 099	2 096	2 273	1 971	1 793	1 805	1 928	2 126	1 801	2 064	2 197	1 509	1 707
DEPÓSITOS A PLAZO	3 865	3 803	3 679	3 555	3 645	3 624	3 713	3 718	4 701	4 861	3 391	4 243	4 307
Crédito	3 210	3 108	2 944	2 839	2 932	2 856	2 840	2 860	3 830	3 970	2 536	3 498	3 527
Trabajo	655	695	735	716	713	768	873	858	871	891	855	745	780
T O T A L	36 367	32 117	36 839	35 392	36 087	34 293	33 445	32 854	33 389	35 046	33 969	38 181	36 182
Crédito	33 613	29 326	33 831	32 705	33 581	31 720	30 644	29 870	30 717	32 091	30 917	35 927	33 695
Trabajo	2 754	2 791	3 008	2 687	2 506	2 573	2 801	2 984	2 672	2 955	3 052	2 254	2 487
TOTAL M/N	15 413	11 129	15 662	15 019	15 508	14 645	14 499	14 536	14 398	16 585	15 723	18 997	17 301
TOTAL M/E	20953	20989	21177	20373	20579	19 648	18 946	18 318	18 990	18 462	18 246	19 184	18 881

Fuente: Entidades Financieras

CUADRO 17

REGIÓN APURÍMAC: DEPÓSITOS EN EL SISTEMA NO BANCARIO SEGÚN MODALIDAD

(Saldo en miles de Nuevos Soles)

ENTIDADES FINANCIERAS	2002					2003							
	Ago.	Sep.	Oct.	Nov.	Dic.	Ene.	Feb.	Mar.	Abr.	May.	Jun.	Jul.	Ago.
DEPÓSITOS DE AHORRO	11 602	12 303	12 513	12 524	13 742	13 069	13 731	14 201	12 954	13 290	13 686	13 639	14 372
Caja Municipal Arequipa	462	487	509	585	722	719	647	721	656	712	704	890	944
Caja Municipal Cusco	9 612	10 251	10 310	10 261	11 262	10 271	11 044	11 406	10 310	10 739	10 980	10 750	11 502
CRAC Quillabamba	1 769	1 804	1 970	1 985	2 128	2 080	2 039	2 074	1 989	1 838	2 002	1 999	1 926
DEPÓSITOS A PLAZO	7 581	7 579	7 609	7 492	7 651	8 190	8 046	7 811	7 798	7 897	8 069	8 535	9 201
Caja Municipal Arequipa	373	371	357	193	338	328	356	246	238	300	483	563	680
Caja Municipal Cusco	4 507	4 507	4 740	4 587	4 726	4 980	4 963	4 767	4 764	4 665	4 599	4 876	5 162
CRAC Quillabamba	2 958	2 958	2 756	2 797	2 816	2 882	2 727	2 798	2 796	2 932	2 986	3 096	3 359
TOTAL	19 682	20 379	20 642	20 408	21 991	21 260	21 777	22 011	20 752	21 187	21 755	22 174	23 573
Caja Municipal Arequipa	835	859	866	778	1 060	1 047	1 003	968	894	1 012	1 188	1 452	1 624
Caja Municipal Cusco	14 119	14 758	15 050	14 847	15 987	15 251	16 007	16 172	15 073	15 404	15 579	15 627	16 665
CRAC Quillabamba	4 728	4 762	4 726	4 783	4 944	4 962	4 767	4 872	4 785	4 770	4 988	5 096	5 285
TOTAL M/N	10 403	10 514	10 357	10 319	10 985	10 229	10 746	11 007	9 986	10 272	10 669	10 910	11 629
TOTAL M/E	9279	9865	10286	10090	11006	11 031	11 031	11 004	10 766	10 915	11 086	11 264	11 945

Fuente: Entidades Financieras

CUADRO 18

REGIÓN APURÍMAC: COLOCACIONES DEL SISTEMA FINANCIERO

(Saldo en Miles de Nuevos Soles)

ENTIDADES FINANCIERAS	2002					2003							
	Ago.	Sep.	Oct.	Nov.	Dic.	Ene.	Feb.	Mar.	Abr.	May.	Jun.	Jul.	Ago.
I. SISTEMA BANCARIO	5 669	4 813	4 536	4 441	4 437	4 543	4 711	4 761	4 673	4 685	4 688	4 574	4 572
BANCO DE LA NACIÓN	0	0	0	0	0	0	0	0	0	0	0	0	0
BANCA MÚLTIPLE	5 669	4 813	4 536	4 441	4 437	4 543	4 711	4 761	4 673	4 685	4 688	4 574	4 572
Crédito	3 775	2 915	2 637	2 472	2 510	2 622	2 787	2 831	2 716	2 731	2 709	2 643	2 679
Trabajo	1 894	1 898	1 899	1 969	1 927	1 921	1 924	1 930	1 957	1 954	1 979	1 931	1 893
II. SISTEMA NO BANCARIO	19 798	22 069	23 849	25 151	27 079	28 105	28 965	25 691	30 796	31 695	32 165	33 088	34 165
Caja Municipal Arequipa	2 753	3 538	4 276	4 895	5 595	6 111	6 486	2 243	6 661	6 847	6 949	7 187	7 352
Caja Municipal Cusco	15 212	16 535	17 524	18 152	19 430	19 988	20 516	21 508	22 159	22 942	23 342	24 099	24 910
CRAC Quillabamba	1 834	1 996	2 049	2 104	2 054	2 005	1 962	1 940	1 976	1 906	1 874	1 801	1 903
T O T A L	25 467	26 883	28 385	29 591	31 516	32 648	33 676	30 451	35 470	36 380	36 853	37 662	38 737
TOTAL M/N	18 124	19 112	20 687	21 901	23 173	24 146	24 916	21 290	26 158	26 382	26 605	26 957	27 509
TOTAL M/E	7 343	7 771	7 698	7 691	8 343	8 502	8 760	9 161	9 312	9 998	10 248	10 705	11 228

Fuente: Entidades Financieras

CUADRO 19

REGIÓN APURÍMAC: COLOCACIONES DEL SISTEMA FINANCIERO POR SECTORES ECONÓMICOS

(Saldo en Miles de Nuevos Soles)

SECTOR	2002					2003							
	Ago.	Sep.	Oct.	Nov.	Dic.	Ene.	Feb.	Mar.	Abr.	May.	Jun.	Jul.	Ago.
AGRICULTURA	1 338	782	719	818	771	846	897	781	876	870	854	826	834
GANADERÍA	183	71	57	52	43	64	73	66	64	64	58	53	0
PESQUERÍA	12	12	12	10	12	13	14	13	12	11	11	9	64
MINERÍA	0	0	0	0	0	0	0	0	0	0	0	0	0
INDUSTRIA	283	308	332	369	398	397	400	423	429	436	439	466	501
TRANSPORTES	974	1 100	1 223	1 305	1 439	1 469	1 503	1 612	1 696	1 807	1 869	1 978	2 077
COMERCIO	9 955	10 479	10 810	11 370	12 181	12 147	12 314	12 837	13 503	13 965	14 246	14 713	15 241
CONSTRUCCIÓN	2	2	1	1	1	1	1	1	1	1	1	1	2
SECTOR PÚBLICO	1 152	847	787	707	748	821	879	842	799	791	754	689	694
DIVERSOS	11 569	13 282	14 444	14 958	15 922	16 890	17 595	13 876	18 090	18 436	18 621	18 927	19 325
T O T A L	25 467	26 883	28 385	29 591	31 516	32 648	33 676	30 451	35 470	36 380	36 853	37 662	38 737

Fuente: Entidades Financieras

CUADRO 20

REGIÓN APURÍMAC: ÍNDICE DE CARTERA PESADA DEL SISTEMA FINANCIERO 1/

ENTIDADES FINANCIERAS	2002					2003							
	Ago.	Set.	Oct.	Nov.	Dic.	Ene.	Feb.	Mar.	Abr.	May.	Jun.	Jul.	Ago.
I. SISTEMA BANCARIO	76,62	70,97	67,51	76,34	74,82	71,12	66,77	65,51	66,52	67,57	69,23	69,68	68,57
BANCA MÚLTIPLE	76,62	70,97	67,51	76,34	74,82	71,12	66,77	65,51	66,52	67,57	69,23	69,68	68,57
Crédito	76,62	70,97	67,51	76,34	74,82	71,12	66,77	65,51	66,52	67,57	69,23	69,68	68,57
Trabajo	0,00	0,00	0,00	0,00	0,00	0,00	0,00	0,00	0,00	0,00	0,00	0,00	0,00
II. SISTEMA NO BANCARIO	3,21	3,24	3,14	2,69	1,88	2,79	2,61	3,85	3,15	2,99	2,69	2,96	3,07
Caja Municipal Arequipa	0,00	0,00	0,00	0,00	0,00	0,52	0,49	1,40	0,58	0,77	1,13	0,85	0,82
Caja Municipal Cusco	2,47	2,14	2,12	2,29	1,57	2,71	2,54	3,51	3,14	3,09	2,53	2,79	3,06
CRAC Quillabamba	14,18	18,07	18,38	12,48	9,93	10,44	10,32	10,45	11,96	9,76	10,46	13,72	11,85
T O T A L	13,85	10,36	8,91	8,67	7,57	8,11	7,77	9,34	7,83	7,68	7,43	7,49	7,45

Fuente : Entidades Financieras

1/ (Colocaciones vencidas + cobranza judicial)/(total de Colocaciones)

CUADRO 21

REGIÓN APURÍMAC: RELACIÓN COLOCACIONES/DEPÓSITOS DEL SISTEMA FINANCIERO

(En Miles de Nuevos Soles)

ENTIDADES FINANCIERAS	2002					2003							
	Ago.	Set.	Oct.	Nov.	Dic.	Ene.	Feb.	Mar.	Abr.	May.	Jun.	Jul.	Ago.
I. SISTEMA BANCARIO	0,16	0,15	0,12	0,13	0,12	0,13	0,14	0,14	0,14	0,13	0,14	0,12	0,13
BANCO DE LA NACIÓN	0,00	0,00	0,00	0,00	0,00	0,00	0,00	0,00	0,00	0,00	0,00	0,00	0,00
BANCA MÚLTIPLE	0,16	0,15	0,12	0,13	0,12	0,13	0,14	0,14	0,14	0,13	0,14	0,12	0,13
Crédito	0,11	0,10	0,08	0,08	0,07	0,08	0,09	0,09	0,09	0,09	0,09	0,07	0,08
Trabajo	0,69	0,68	0,63	0,73	0,77	0,75	0,69	0,65	0,73	0,66	0,65	0,86	0,76
II.SISTEMA NO BANCARIO	1,01	1,08	1,16	1,23	1,23	1,32	1,33	1,17	1,48	1,50	1,48	1,49	1,45
Caja Municipal Arequipa	3,30	4,12	4,94	6,29	5,28	5,84	6,47	2,32	7,45	6,76	5,85	4,95	4,53
Caja Municipal Cusco	1,08	1,12	1,16	1,22	1,22	1,31	1,28	1,33	1,47	1,49	1,50	1,54	1,49
CRAC Quillabamba	0,39	0,42	0,43	0,44	0,42	0,40	0,41	0,40	0,41	0,40	0,38	0,35	0,36
T O T A L	0,45	0,51	0,49	0,53	0,54	0,59	0,61	0,56	0,66	0,65	0,66	0,62	0,65

Fuente : Entidades Financieras

CUADRO 22

TASAS DE INTERES ACTIVAS Y PASIVAS DEL SISTEMA BANCARIO 1/

Mes	MONEDA NACIONAL								MONEDA EXTRANJERA							
	ACTIVAS				PASIVAS				ACTIVAS				PASIVAS			
	Sobregiros	Préstamo a 360 días	TAMN		Ahorros	Plazo de 180 a 359 días	TIPMN	Legal	Sobregiros	Préstamo a 360 días	TAMEX		Ahorros	Plazo de 180 a 359 días	TIPMEX	Legal
2002	72,3	14,7	20,8		1,8	5,6	3,5	3,5	21,5	8,3	10,0		0,8	2,5	1,6	1,5
Ene	72,4	16,5	23,1		2,4	9,0	4,6	4,6	23,3	8,5	9,9		1,1	3,4	2,0	1,7
Feb	81,1	16,1	22,6		1,9	7,9	4,0	4,0	21,9	8,6	9,9		0,9	3,0	1,8	1,7
Mar	77,1	15,5	20,7		1,8	7,1	3,7	3,7	22,6	8,7	10,1		0,8	2,8	1,7	1,6
Abr	80,1	14,6	19,9		1,7	6,5	3,4	3,4	21,9	8,6	10,1		0,8	2,6	1,6	1,6
May	71,3	14,7	19,9		1,7	5,5	3,2	3,2	23,2	8,4	9,9		0,8	2,5	1,6	1,5
Jun	68,9	14,1	19,9		1,7	4,9	3,0	3,0	22,8	8,3	10,1		0,8	2,4	1,6	1,5
Jul	69,3	13,7	19,9		1,7	4,8	3,1	3,1	21,0	8,2	10,1		0,8	2,3	1,5	1,5
Ago	72,3	13,5	19,5		1,7	4,7	3,1	3,1	22,5	8,3	10,1		0,7	2,3	1,5	1,5
Sep	73,1	14,0	20,4		1,7	4,7	3,4	3,4	20,6	8,1	10,0		0,7	2,3	1,5	1,5
Oct	69,7	14,6	20,7		1,7	4,8	3,7	3,7	17,5	8,0	10,0		0,7	2,3	1,5	1,5
Nov	68,3	14,7	21,8		1,7	5,0	3,7	3,7	19,8	8,0	10,1		0,7	2,3	1,4	1,4
Dic	69,1	14,8	20,7		1,7	5,1	3,6	3,6	22,6	8,1	10,2		0,7	2,2	1,3	1,2
2003	0,0	0,0	0,0		0,0	0,0	0,0	0,0	0,0	0,0	0,0		0,0	0,0	0,0	0,0
Ene	67,3	14,9	20,3		1,7	5,1	3,5	3,5	23,0	8,3	10,1		0,7	2,2	1,3	1,1
Feb	61,5	14,9	20,0		1,7	5,1	3,5	3,5	20,2	8,9	10,6		0,7	2,2	1,2	1,1
Mar	60,4	14,3	20,3		1,7	5,0	3,4	3,4	20,3	8,8	10,4		0,7	2,2	1,2	1,1
Abr	60,4	13,9	20,0		1,6	5,0	3,3	3,3	20,3	9,0	10,5		0,7	2,2	1,2	1,1
May	61,5	13,6	19,8		1,6	4,9	3,3	3,3	24,4	8,6	10,1		0,7	2,1	1,2	1,1
Jun	72,2	14,0	20,7		1,5	4,8	3,3	3,3	23,6	7,9	9,6		0,7	2,0	1,2	1,0
Jul	50,6	14,3	21,1		1,4	4,7	3,1	3,1	21,5	7,4	9,3		0,6	1,9	1,1	0,9
Ago	55,6	14,4	21,6		1,4	4,5	3,0	3,0	21,3	6,9	9,0		0,6	1,9	1,1	0,9

Fuente: Superintendencia de Banca y Seguros

1/ Tasas expresadas en terminos efectivos anuales.

TAMN: Es la tasa activa de mercado promedio ponderado en moneda nacional.

TIPMN: Es la tasa pasiva de mercado promedio ponderada en moneda nacional.

TAMEX: Es la tasa activa de mercado promedio ponderada en moneda extranjera.

TIPMEX: Es la tasa pasiva de mercado promedio ponderada en moneda extranjera.

CUADRO 23

REGIÓN APURÍMAC: INGRESOS CORRIENTES DEL GOBIERNO CENTRAL

(Nuevos Soles)

	2002					TOTAL AÑO	2003								TOTAL 2 003	VARIACIÓN % REAL	
	Ago.	Sep.	Oct.	Nov.	Dic.		Ene.	Feb.	Mar.	Abr.	May.	Jun.	Jul.	Ago.		SET. 03/02	ENE-SET. 03/02
TOTAL ING. CORRIENTES (I+II)	1 950 938	1 678 416	1 432 304	1 678 253	1 349 424	19 577 191	2 399 031	1 707 836	1 730 520	1 713 457	1 674 247	1 901 406	1 849 156	2 205 204	16 894 502,38	0,1	9,2
I. INGRESOS TRIBUTARIOS	511 006	523 944	543 392	534 850	593 562	6 595 195	628 343	508 699	549 651	633 393	607 957	579 781	590 945	613 244	5 252 420,38	1,1	4,2
1. Impto a los ingresos	256 639	256 465	246 848	287 652	290 574	3 330 460	307 371	242 494	287 916	371 361	307 337	286 574	334 907	286 990	2 701 076,38	5,6	5,3
2. Impto General a las Ventas (IGV)	138 125	157 116	175 782	131 859	198 536	1 893 999	208 690	158 989	145 862	139 798	186 278	181 191	132 450	200 115	1 509 121,00	-2,8	6,3
3. Impto Selectivo al Consumo (ISC)	2 460	2 398	9 908	4 573	2 720	55 286	2 493	737	1 241	1 586	1 205	1 383	1 264	1 125	12 011,00	-60,0	-69,2
4. Otros Ingresos Tributarios 1/	113 782	107 965	110 854	110 766	101 732	1 315 450	109 789	106 479	114 632	120 648	113 137	110 633	122 324	125 014	1 030 212,00	-2,3	1,4
II. INGRESOS NO TRIBUTARIOS	1 439 932	1 154 472	888 912	1 143 403	755 862	12 981 996	1 770 688	1 199 137	1 180 869	1 080 064	1 066 290	1 321 625	1 258 211	1 591 960	11 642 082,00	-0,3	11,7
1. FONAVI	0	0	0	0	0	0	0	0	151	151	0	0	0	0	302,00	#iDIV/0!	#iDIV/0!
2. ONP	369 683	323 242	47 862	301 858	325 026	3 395 045	379 652	233 704	318 539	243 494	251 838	349 303	322 289	417 055	2 824 657,00	-6,3	1,5
3. ESSALUD	801 416	787 661	620 887	628 737	376 017	8 463 813	1 337 870	756 692	650 644	636 215	574 741	726 835	690 004	1 124 794	7 319 187,00	2,3	4,7
4. Otros	268 833	43 569	220 163	212 808	54 819	1 123 138	53 166	208 741	211 535	200 204	239 711	245 487	245 918	50 111	1 497 936,00	-3,1	130,4

Fuente: SUNAT - SUNAD

1/ Incluye I.E.S.