

SÍNTESIS ECONÓMICA REGIÓN APURÍMAC

MARZO 2003

INTRODUCCIÓN

En marzo, la **inflación** registrada en la ciudad de Abancay fue 0,64 por ciento, acumulando en el primer trimestre una tasa de 2,42 por ciento y una inflación anualizada de 0,73 por ciento.

El **tipo de cambio** venta disminuyó 0,1 por ciento (de S/. 3,485 por dólar en febrero a S/. 3,480 por dólar en marzo). Con ello, el nuevo sol se apreció 1,0 por ciento en lo que va del año, pero registró una depreciación de 0,7 por ciento en los últimos 12 meses.

En marzo, el **valor bruto de la producción agropecuaria** (VBP) creció 29,4 por ciento con relación al del mismo mes del 2002, sustentado en el incremento de la producción tanto agrícola (43,2 por ciento) como pecuaria (11,6 por ciento). Sin embargo, durante el primer trimestre, el VBP agropecuario disminuyó 6,6 por ciento, debido a la caída del subsector pecuario (-20,0 por ciento), actividad que representa el 32,7 por ciento respecto del total. Por el contrario, el VBP agrícola aumentó 13,2 por ciento.

En cuanto al **sector pesca**, en marzo la extracción de pescado desde las piscigranjas y criaderos privados ascendió a 24 455 kg, continuando con el ritmo creciente de los 2 primeros meses. Asimismo, durante el primer trimestre la pesca se incrementó 69,3 por ciento respecto al mismo periodo del año anterior.

Por el contrario, en marzo la **comercialización de productos hidrobiológicos** procedentes de la costa disminuyó (-4,1 por ciento) respecto a igual mes del año anterior. Sin embargo, durante el primer trimestre el ingreso fue mayor en 72,1 por ciento al registrado en similar periodo del 2002.

En marzo, la generación de **energía eléctrica** en la Región Apurímac ascendió a 2 304 mwh, mayor en 23,3 por ciento al generado en similar mes del 2002. Asimismo, la generación en el primer trimestre (8 035 mwh) fue superior en 27,3 por ciento del generado en el mismo lapso del 2002.

Por su parte, en marzo la **venta de energía eléctrica** fue 1 781 mwh, mayor en 10,4 por ciento a lo vendido en igual mes del 2002. En el primer trimestre, las ventas (5 452 mwh) superaron en 3,2 por ciento a las de análogo periodo del 2002.

En el mes analizado, la **recaudación tributaria** en la región Apurímac fue S/ 1 730 miles, importe que representa un crecimiento de 27,0 por ciento comparado con el de igual mes del 2002. Asimismo, en estos 3 primeros meses los ingresos corrientes aumentaron 25,9 por ciento.

Al finalizar marzo, el saldo de los **depósitos de ahorros** en el sistema financiero de Apurímac ascendió a S/. 55 611 miles, mayor en 6,1 por ciento comparado con el de marzo del 2002. Este mes, la liquidez en soles aumentó 3,3 por ciento, mientras que la liquidez en dólares disminuyó 1,5 por ciento.

Por el contrario, en marzo el saldo de las **colocaciones** ascendió a S/. 30 451 miles, importe menor (-9,6 por ciento) respecto al del mes anterior, debido a la disminución de los créditos otorgados por el sistema no bancario (-11,3 por ciento), principalmente la CMAC Arequipa y la CRAC Quillabamba. Sin embargo, con relación a marzo del 2002, los créditos otorgados fueron mayores (77,9 por ciento), debido al mayor dinamismo del sistema no bancario (129,7 por ciento), en tanto que en el sistema bancario disminuyeron 19,8 por ciento.

I. INFLACIÓN

En marzo, la inflación registrada en la ciudad de Abancay fue 0,64 por ciento, acumulando en el primer trimestre una tasa de 2,42 por ciento y una tasa anualizada de 0,73 por ciento.

La variación del Índice de Precios al Consumidor registrada en marzo revirtió la tendencia del mes anterior (-1,79 por ciento) al incrementarse los precios, principalmente en los grupos de Transportes y Comunicaciones (1,79 por ciento) por efecto de los mayores precios registrados en combustibles y lubricantes (7,0 por ciento) y en el servicio de transporte (1,35 por ciento). Del mismo modo, en el grupo de Alimentos y Bebidas que varió en 0,92 por

ciento destacan los incrementos de precios en los casos de frutas (6,27 por ciento), bebidas alcohólicas (6,85 por ciento), leguminosas y derivados (1,86 por ciento) y de carnes y preparados de carnes (1,38 por ciento).

Asimismo, la mayor inflación registrada en estos 3 primeros meses (2,42 por ciento) se debe al incremento de los precios en los rubros de tubérculos y raíces (29,02 por ciento), carnes y preparados de carnes (9,14 por ciento), hortalizas y legumbres frescas (6,70 por ciento), gastos por utilización de vehículos (8,30 por ciento) y de combustibles y lubricantes (8,42 por ciento).

CIUDAD DE ABANCAY: VARIACIÓN DEL ÍNDICE DE PRECIOS AL CONSUMIDOR.
BASE AÑO 1994 = 100

GRANDES GRUPOS DE CONSUMO	Variación mensual			Variación acumulada	
	Mar.2002	Feb.2003	Mar.2003	Ene-Mar. 2002	Ene-Mar.2003
ÍNDICE GENERAL	-0,75	-1,79	0,64	-1,89	2,42
1.Alimentos y bebidas	-1,25	-4,11	0,92	-3,27	4,10
2.Vestido y calzado	0,75	4,70	0,00	0,85	0,02
3.Alq.Viv. combustibles y electricidad	-1,00	-2,82	0,01	-1,17	0,21
4.Muebles, Ens. y Mantenim. de vivienda	0,29	3,50	0,32	0,64	0,32
5.Cuidados, conservación de la salud	-0,13	5,59	0,00	-0,13	-0,02
6.Transportes y comunicaciones	0,17	0,33	1,80	-0,03	1,48
7.Esparc. diversos servicios culturales y enseñanza	0,73	4,30	0,67	0,73	0,94
8.Otros bienes y servicios	-0,26	2,05	0,19	-0,01	0,19

FUENTE: Instituto Nacional de Estadística e Informática - Of. Abancay.

II. PRODUCCIÓN

1. Valor bruto de la producción agropecuaria

En marzo, el valor bruto de la producción agropecuaria (VBP) creció 29,4 por ciento con relación al mismo mes del 2002, sustentado en el incremento de la producción tanto agrícola (43,2 por ciento) como pecuaria (11,6 por ciento). Sin embargo, durante este primer trimestre el VBP agropecuario disminuyó 6,6 por ciento debido a la caída del subsector pecuario (-20,0 por ciento), actividad que representa el 32,7 por ciento respecto del total, por el contrario, el VBP agrícola aumentó 13,2 por ciento.

El mayor PBI agrícola registrado en marzo se sustenta en los mayores volúmenes de producción de papas (81,9 por ciento), maíz amiláceo (+100

por ciento) y alfalfa (44,8 por ciento), mientras que en la parte pecuaria destacan los mayores volúmenes de lana de oveja (61,9 por ciento), carne de ovino (31,7 por ciento), carne de porcino (27,9 por ciento) y carne de vacuno (22,2 por ciento).

Asimismo, durante el primer trimestre, el mayor VBP del subsector agrícola se debe a la mayor producción de papas (23,0 por ciento), alfalfa (7,9 por ciento). En cambio, la caída de la parte pecuaria (-20,0 por ciento) responde a los menores volúmenes de carne (-8,0 por ciento), leche (-59,2 por ciento) y lanas (-17,9 por ciento).

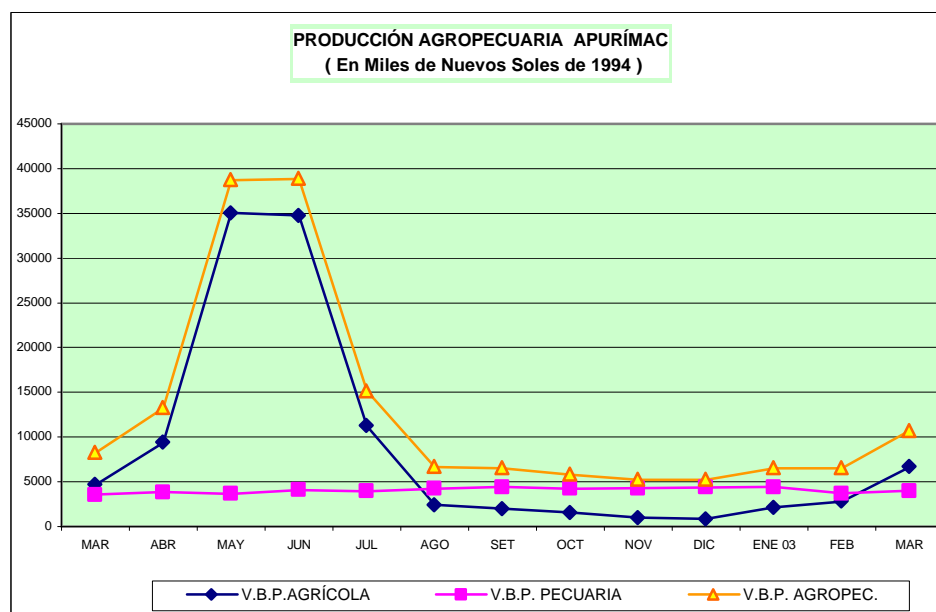

Región Apurímac: Valor Bruto de la Producción Agropecuaria (Miles de Nuevos Soles de 1994)

Importancia en VBP 2002	Valor Bruto de Producción			Var. %		Ene-Mar		Var. %
	Mar.02	Feb.03	Mar.03	Mar03/Mar.02	2002	2003		
1. Agropecuario	100,0	8289	6 523	10727	29,4	25455	23 773	-6,6
1.1 Agrícola	67,4	4672	2 821	6688	43,2	10271	11 630	13,2
1.2 Pecuario	32,7	3617	3 702	4038	11,6	15184	12 142	-20,0

Región Apurímac: Avance de la Producción Agropecuaria (toneladas)

Fecha:	Importancia en VBP 2002	Producción (t)			Var. %		Ene-Mar		Var. %
		Mar.02	Feb.03	Mar.03	Mar03/Mar.02	2002	2003		
1. Agropecuario	100,0								
1.1 Agrícola	67,4	12 274	8 522	18500	50,7	29090	33 981	16,8	
Papa	47,7	6 576	1 826	11962	81,9	12495	15 372	23,0	
Maíz amiláceo	17,7	0	0	141	-	0	141	-	
Frijol	4,7	243	19,6	120	-50,6	343	194	-43,4	
Alfalfa	4,2	2 006	1 941	2 904,40	44,8	6127	6 613	7,9	
Trigo	3,8	0	0	0	-	0	0	-	
Cebada	3,7	0	0	0	-	0	0	-	
Otros	18,8	3 449	4 736	3373	-2,2	10125	11 661	15,2	
1.2 Pecuaria	32,7	2 048	1 619	1735	-15,3	8525	5 160	-39,5	
1.2.1 Carne	73,0	729	814	866	18,7	2738	2 520	-8,0	
Vacunos	30,6	222	271	271	22,2	1179	852,5	-27,7	
Ovinos	8,8	112	112	147	31,7	351	381	8,5	
Porcinos	20,4	201	293	257	27,9	711	789	10,9	
Otros	13,3	194	137	190	-2,1	498	498	0,1	
1.2.2 Leche	18,3	1 202	672	712	-40,8	5 040	2 054	-59,2	
1.2.3 Lana de oveja	5,6	73	101	118	61,9	589	484	-17,9	
Otros (huevos y fibra de alpaca y llama)	3,1	44	31	39	-11,0	158	102	-35,3	

2. Siembras por campaña

Respecto a las siembras, con la superficie instalada en marzo (108 ha), el avance de la campaña de siembras (agosto 2002–marzo 2003) totalizó 63 894 ha, superficie menor en 13 por ciento con relación a lo sembrado en igual período de la campaña precedente, explicado por las desfavorables condiciones climáticas que

impidieron el normal desarrollo de las actividades agrícolas, habiéndose instalado menores superficies principalmente en cultivos como cebada (-47 por ciento), trigo (-39 por ciento), maswa (-29 por ciento), ocas (-27 por ciento), quinua (-11 por ciento), maíz amiláceo (-7 por ciento) y papas (-7 por ciento).

3. Pesca

En marzo, la extracción de pescado desde las piscigranjas y criaderos privados ascendió a 24 455 kg, de los cuales 17 232 kg fueron de pejerrey y 6 500 kg de trucha. La extracción continuó con el ritmo creciente de los 2 primeros meses, aumentando 70,2 por ciento con relación a la de marzo del 2002. Con ello, en el primer trimestre se registra un incremento de 69,3 por ciento respecto al mismo periodo del año anterior.

Hasta marzo, la extracción de pescado crece a una tasa promedio mensual de 69,5 por ciento debido al adecuado manejo por parte de los acuicultores

privados, quienes incluso atienden mercados extra-regionales como Ayacucho y Cusco.

Por el contrario, en marzo la comercialización de productos hidrobiológicos procedentes de la costa registró un ingreso de 873 kg, volumen menor en 4,1 por ciento, comparado con el de igual mes del año anterior. Sin embargo, en el primer trimestre el ingreso de pescado fue de 5 253 kg, mayor en 72,1 por ciento al ingreso registrado en similar periodo del 2002. Cabe destacar el mayor consumo de las especies choros y jurel.

REGIÓN APURÍMAC: INDICADORES DE PESCA

ESPECIE	2002	2003		Acumulados a Marzo		Variación %	
	Mar.	Feb.	Mar.	2002	2003	Mar.03/Mar.02	Ene.-Mar.03/02
EXTRACCIÓN	14 371	22 566	24 455	40 779	69 042	70,2	69,3
Pejerrey	8 758	14 634	17 232	23 612	46 495	96,8	96,9
Trucha	5 000	7 300	6 500	14 884	20 300	30,0	36,4
Carpa	320	248	360	1 120	958	12,5	-14,5
Especies Nativas	293	384	363	1 163	1 289	23,9	10,8
COMERCIALIZACIÓN	911	3 670	873	3 053	5 253	-4,1	72,1

Fuente: Ministerio de Pesquería Andahuaylas

4. Generación y venta de energía eléctrica

Electro Sur Este S.A.A. es la única empresa generadora de energía eléctrica en la región Apurímac, cuenta con 7 centrales hidroeléctricas y 2 centrales térmicas. Del total de energía producida por Electro Sur Este S.A.A., 97,6 por ciento es de tipo hidráulico y el 2,4 por ciento es térmico.

En marzo, la generación de energía eléctrica en la Región Apurímac ascendió a 2 304 mwh, mayor en 23,3 por ciento al generado en similar mes del 2002 debido al incremento tanto en la generación de energía de tipo hidráulico (23,2 por ciento) cuanto en la térmica (30 por ciento).

Asimismo, la generación de energía eléctrica en el primer trimestre del 2003 ascendió a 8 035 mwh,

superior en 27,3 por ciento con relación a la del mismo trimestre del año anterior, al incrementarse la generación hidráulica en 27,8 por ciento.

Por su parte, en marzo la venta de energía eléctrica a cargo de la empresa Electro Sur Este S.A.A. fue de 1 781 mwh, mayor en 10,4 por ciento a lo vendido en igual mes del 2002, de los cuales el 100 por ciento pertenece a ventas en el mercado regulado.

Asimismo, la venta de energía eléctrica en el primer trimestre del 2003 fue de 5 452 mwh, superior en 3,2 por ciento con relación a lo del primer trimestre del 2002, debido al incremento en las ventas al mercado regulado.

REGION APURIMAC: GENERACION Y VENTA DE ENERGIA ELECTRICA (MWH)

	2002	2003		Variación %	ACUM.		Variación %
	Mar.	Feb.	Mar.	Mar.03/02	Ene-Mar.02	Ene-Mar.03	Ene-Mar.03/02
GENERACION DE ENERGIA							
TOTAL ENERGIA	1 869	2 907	2 304	23,3	6 312	8 035	27,3
Hidráulica	1 845	2 884	2 273	23,2	6 230	7 962	27,8
Térmica	24	22	31	30,0	81	74	-9,1
VENTA DE ENERGIA							
TOTAL VENTA ENERGIA	1 614	1 908	1 781	10,4	5 282	5 452	3,2
MERCADO REGULADO	1 614	1 908	1 781	10,4	5 282	5 452	3,2
Media Tensión	179	285	255	42,6	646	765	18,4
Baja Tensión	1 435	1 623	1 526	6,3	4 636	4 687	1,1
Alumbrado público	193	191	171	-11,4	606	553	-8,7
No residencial	280	276	258	-7,9	907	788	-13,2
Residencial	962	1 156	1 097	14,0	3 123	3 346	7,1
MERCADO LIBRE							

Fuente: EGEMSA, Electro Sur Este S.A.A.

III. FINANZAS PÚBLICAS

1. Ingresos corrientes del gobierno central

En marzo, la recaudación tributaria en la región Apurímac ascendió a S/. 1 730 miles, la cual comparada con la de marzo del 2002 aumentó 27,0 por ciento. Asimismo, en los 3 primeros meses los ingresos corrientes para el gobierno central aumentaron 25,9 por ciento.

En marzo, los ingresos corrientes aumentaron marginalmente (4,2 por ciento) principalmente por el aporte del Impuesto General a las Ventas (36,8

por ciento), en tanto el resto de tributos mostró menores montos recaudados.

En el primer trimestre, los ingresos corrientes aumentaron 25,8 por ciento respecto al mismo periodo del 2002, debido tanto al aporte de los ingresos tributarios (3,2 por ciento) cuanto a los no tributarios (38,2 por ciento). Destaca el mayor monto recaudado por concepto de IGV (13,3 por ciento).

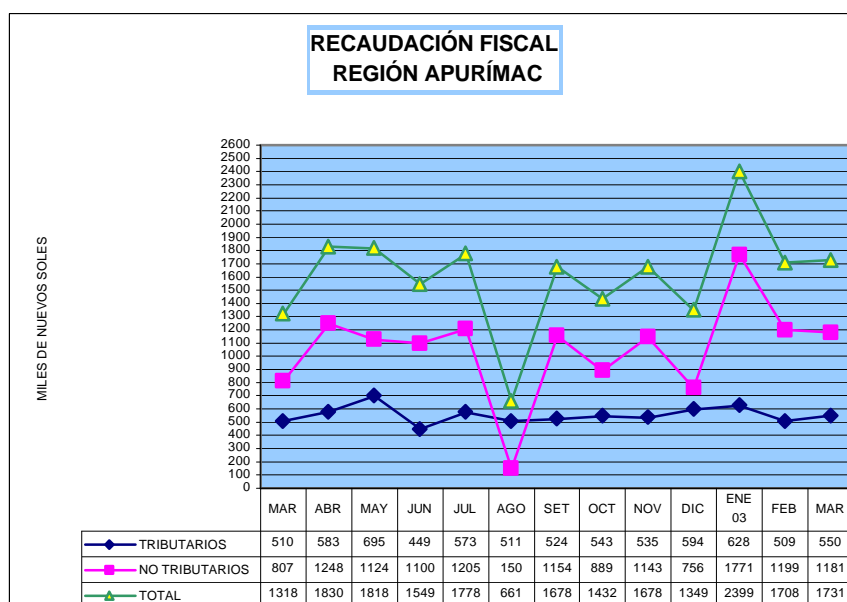

REGION APURÍMAC: INGRESOS CORRIENTES DEL GOBIERNO CENTRAL

(Nuevos Soles)

	Mar02	Feb03	Mar03	VAR. % REAL	
				Mar03/Mar02	Ene-Mar03/02
I. ING. TRIBUTARIOS	510 342	508 699	549 651	4,17	3,21
1. Impto a los ingresos	281 797	242 494	287 916	-1,18	-,35
2. Impto General a las Ventas (I.G.V.)	103 112	158 989	145 862	36,82	13,31
3. Impto Selectivo al Consumo (I.S.C.)	6 931	737	1 241	-82,68	-73,02
4. Otros ingresos tributarios 1/	118 502	106 479	114 632	-6,44	2,22
II. ING. NO TRIBUTARIOS	807 179	1199 137	1180 869	41,50	38,21
1. Fonavi	0	0	151	-	-
3. ONP	254 286	233 704	318 539	21,16	3,88
4. ESSALUD	517 547	756 692	650 644	21,59	38,19
5. Otros	35 346	208 741	211 535	478,84	298,02
T O T A L	1317 521	1707 836	1730 520	27,04	25,88

FUENTE: SUNAT – SUNAD

1/ Incluye I.E.S.

IV. MONEDA Y CRÉDITO

1. Liquidez del sistema financiero

Al finalizar marzo, los depósitos en el sistema financiero de Apurímac ascendieron a S/. 55 611 miles, valor ligeramente mayor (0,7 por ciento) al del mes anterior, pero superior en 6,1 por ciento comparado con marzo del 2002. Este mes, la liquidez en soles aumentó 3,3 por ciento, en cambio en dólares disminuyó 1,5 por ciento.

Siguiendo la tendencia de los meses anteriores, el incremento de los depósitos (6,1 por ciento) respecto a los de similar mes del año anterior se

debe al aumento de las captaciones en el sistema no bancario (33,6 por ciento), destacando la CMAC Cusco con 25,4 por ciento y la CRAC Quillabamba (36,2 por ciento). Asimismo, el Banco del Trabajo también logró aumentar sus captaciones en 54,6 por ciento.

Debido a la estrechez de esta plaza bancaria, el Banco de Crédito ha perdido participación en el último año; la que ha pasado de 64,8 por ciento en marzo 2002 a 55,1 por ciento en marzo del 2003.

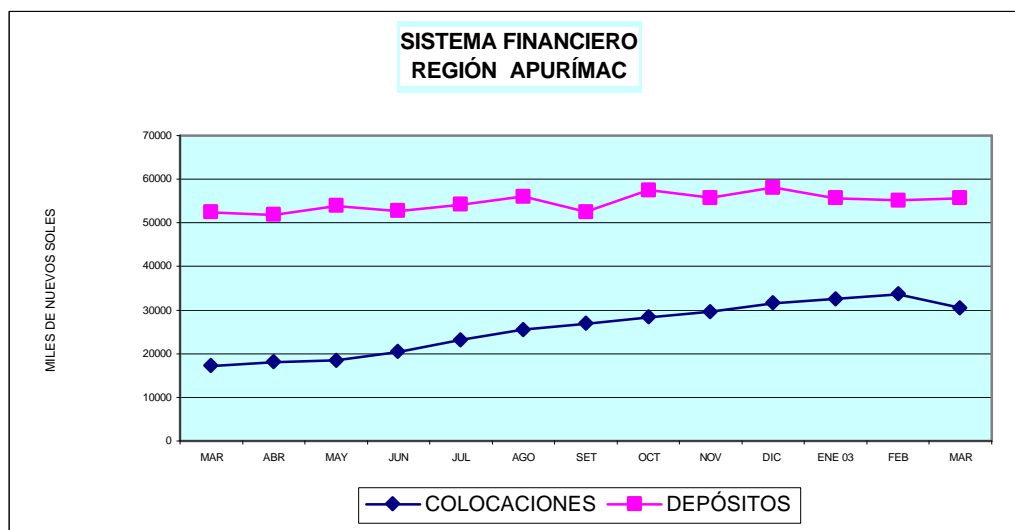

APURÍMAC: DEPÓSITOS EN EL SISTEMA FINANCIERO
(Saldo en Miles de Nuevos Soles)

ENTIDADES FINANCIERAS	Mar.02	Feb.03	Mar.03	Variación % Real	
				Mar.03/Mar.02	Mar03/Feb03
I. SISTEMA BANCARIO	35 923	33 445	33 599	-6,5	0,5
BANCO DE LA NACIÓN					
BANCA MÚLTIPLE	35 923	33 445	33 599	-6,5	0,5
Crédito	33 993	30 644	30 615	-9,9	-0,1
Del Trabajo	1 930	2 801	2 984	54,6	6,5
II.SISTEMA NO BANCARIO	16 471	21 777	22 011	33,6	1,1
Caja Municipal Arequipa	0	1 003	968	0,0	-3,6
Caja Municipal Cusco	12 893	16 007	16 172	25,4	1,0
CRAC Quillabamba	3 578	4 767	4 872	36,2	2,2
TOTAL SIST. FINANCIERO	52 394	55 222	55 611	6,1	0,7
TOTAL M/N	21 716	25 245	26 070	20,1	3,3
TOTAL M/E	30 678	29 977	29 540	-3,7	-1,5

2. Crédito al sector privado

Las colocaciones otorgadas hasta marzo del presente año ascendieron a S/. 30 451 miles, cifra menor (-9,6 por ciento) respecto a las del mes anterior, al disminuir las operaciones del sistema no bancario (-11,3 por ciento), principalmente la CMAC Arequipa y la CRAC Quillabamba. Sin embargo, el saldo de créditos colocados hasta marzo de este año fue mayor en 77,9 por ciento respecto al mismo periodo del 2002, debido al mayor dinamismo en el sistema no bancario que incrementó sus colocaciones 129,7 por ciento, en tanto que las del sistema bancario disminuyeron 19,8 por ciento.

Entre marzo del 2002 y marzo del presente año, las colocaciones en el sistema no bancario aumentaron por el mayor impulso de las operaciones de la CMAC Cusco (130,7 por ciento) y de la CRAC Quillabamba (4,4 por ciento), entidades que han ganado mayor participación en este mercado. Así, en marzo del 2002 la participación de las cajas era de 65,3 por ciento, mientras que hoy es de 84,4 por ciento.

En esta plaza bancaria, el índice de dolarización de los créditos se mantiene en alrededor de 31,0 por ciento, siendo los créditos en moneda nacional los más usados.

APURÍMAC: COLOCACIONES EN EL SISTEMA FINANCIERO
(Saldo en Miles de Nuevos Soles)

ENTIDADES FINANCIERAS	Mar.02	Feb.03	Mar.03	Variación % Real	
				Mar03/Mar02	Mar03/Feb03
I. SISTEMA BANCARIO	5 936	4 711	4 761	-19,8	1,0
BANCO DE LA NACIÓN					
BANCA MÚLTIPLE	5 936	4 711	4 761	-19,8	1,0
Crédito	3 969	2 787	2 831	-28,7	1,5
Del Trabajo	1 967	1 924	1 930	-1,9	0,3
II.SISTEMA NO BANCARIO	11 183	28 965	25 691	129,7	-11,3
Caja Municipal Arequipa	0	6 486	2 243	0,0	-65,4
Caja Municipal Cusco	9 325	20 516	21 508	130,7	4,8
CRAC Quillabamba	1 858	1 962	1 940	4,4	-1,2
TOTAL SIST. FINANCIERO	17 119	33 676	30 451	77,9	-9,6
TOTAL M/N	11 818	24 916	21 290	80,1	-14,6
TOTAL M/E	5 301	8 760	9 161	72,8	4,6

En marzo, el coeficiente de cartera pesada de los créditos otorgados por el sistema financiero en la región fue 9,29 por ciento, con un aumento de 1,52 puntos porcentuales respecto al registrado el mes anterior y con una reducción de 12,49 puntos porcentuales respecto a marzo del 2002.

Cabe precisar que la banca corporativa registró el índice más alto de cartera pesada, situándose en 64,97 por ciento, en tanto que el sistema no bancario se mantiene en 3,51 por ciento.

REGIÓN APURIMAC: COEFICIENTES DE CARTERA PESADA DEL SISTEMA FINANCIERO
(En porcentajes)

	Mar. 02	Feb-03	Mar-03
Banca Multiple	48,15	66,77	64,97
Banca Corporativa	72,01	66,77	64,97
Banca de Consumo	0,00	0,00	0,00
Sistema no Bancario	7,79	2,61	3,85
Caja Municipal Arequipa	0	0,49	1,40
Caja Municipal Cusco	5,07	2,54	3,51
Caja Rural	21,42	10,32	10,45
SISTEMA FINANCIERO	21,78	7,77	9,29

CUADRO 1
ABANCAY: ÍNDICE DE PRECIOS AL CONSUMIDOR
(Año base 1994)

	Indice I.P.C.	Inflación IPC			Inflación por Grandes Grupos de Consumo							
		Mensual	Acumulada	Anualizada	Alimentos y Bebidas	Vestido y Calzado	Alq. Viv. Comb.-Elect.	Muebles y Enseres	Cuidados y Cons. de Salud	Transp. y Comunic.	Esparcim. Serv. Enseñ.	Otros Bienes y Ss.
2002												
Ene.	166,74	-0,02	-0,02	0,97	0,02	0,10	-0,22	0,00	0,00	-0,20	0,00	-0,17
Feb.	164,85	-1,13	-1,16	-0,43	-2,07	0,00	0,05	0,35	0,00	0,00	0,00	0,43
Mar.	163,62	-0,75	-1,89	-1,55	-1,25	0,75	-1,00	0,29	-0,13	0,17	0,73	-0,26
Abr.	162,12	-0,92	-2,79	-2,58	-1,98	0,06	0,22	0,71	1,56	0,60	1,38	0,12
May.	160,87	-0,77	-3,54	-3,42	-1,67	1,57	-0,86	1,35	1,24	0,00	0,54	0,83
Jun.	159,55	-0,82	-4,34	-4,44	-1,45	1,02	-1,12	0,76	0,12	-0,51	0,50	0,31
Jul.	158,22	-0,83	-5,13	-5,28	-1,30	0,71	-1,12	-0,42	-0,52	0,03	0,29	-0,12
Ago.	158,00	-0,14	-5,26	-5,55	-0,26	-0,09	0,05	-0,46	1,16	-0,43	0,38	-0,10
Sep.	160,19	1,39	-3,95	-4,23	2,19	0,22	0,61	0,43	1,01	-0,18	0,09	0,83
Oct.	160,71	0,32	-3,64	-4,23	0,68	0,00	-0,36	0,00	0,55	0,00	0,02	0,00
Nov.	160,74	0,02	-3,62	-3,98	-0,19	0,21	0,52	0,46	0,43	0,00	0,03	0,00
Dic.	160,91	0,11	-3,52	-3,52	0,12	0,14	0,00	0,00	0,10	0,96	0,00	0,00
2003												
Ene.	162,15	0,77	0,77	-2,75	1,45	0,00	-0,08	0,00	-0,02	-0,82	0,11	0,00
Feb.	163,76	0,99	1,77	-0,66	1,67	0,02	0,29	0,00	0,00	0,51	0,16	0,00
Mar.	164,80	0,64	2,42	0,72	0,93	0,00	0,00	0,32	0,00	1,79	0,67	0,19

Fuente: INEI-Abancay

CUADRO 2
TIPO DE CAMBIO DEL DÓLAR AMERICANO
(Nuevos Soles por US\$)

PERÍODO	PROMEDIO DEL PERÍODO						FIN DEL PERÍODO					
	BANCARIO 1/			INFORMAL 2/			BANCARIO 1/			INFORMAL 2/		
	COMPRA	VENTA	PROMEDIO	COMPRA	VENTA	PROMEDIO	COMPRA	VENTA	PROMEDIO	COMPRA	VENTA	PROMEDIO
2002												
Enero	3,457	3,460	3,458	3,451	3,470	3,461	3,470	3,476	3,473	3,460	3,480	3,470
Febrero	3,476	3,478	3,477	3,460	3,480	3,470	3,471	3,474	3,473	3,460	3,480	3,470
Marzo	3,457	3,458	3,458	3,448	3,465	3,456	3,451	3,453	3,452	3,440	3,460	3,450
Abril	3,438	3,440	3,439	3,432	3,452	3,442	3,436	3,438	3,437	3,430	3,450	3,440
Mayo	3,449	3,451	3,450	3,434	3,453	3,444	3,461	3,463	3,462	3,440	3,460	3,450
Junio	3,477	3,479	3,478	3,461	3,481	3,471	3,504	3,508	3,506	3,480	3,500	3,490
Julio	3,530	3,533	3,531	3,523	3,543	3,533	3,533	3,537	3,535	3,530	3,550	3,540
Agosto	3,566	3,568	3,567	3,550	3,570	3,560	3,610	3,612	3,611	3,580	3,600	3,590
Setiembre	3,616	3,619	3,618	3,598	3,618	3,608	3,643	3,647	3,645	3,620	3,640	3,630
Octubre	3,616	3,618	3,617	3,608	3,628	3,618	3,606	3,608	3,607	3,580	3,600	3,590
Noviembre	3,587	3,589	3,588	3,579	3,599	3,589	3,525	3,526	3,526	3,510	3,530	3,520
Diciembre	3,513	3,515	3,514	3,512	3,533	3,522	3,520	3,522	3,521	3,520	3,540	3,530
2003												
Enero	3,495	3,496	3,495	3,493	3,497	3,495	3,488	3,491	3,490	3,493	3,497	3,495
Febrero	3,483	3,485	3,484	3,478	3,481	3,480	3,479	3,481	3,480	3,478	3,481	3,480
Marzo	3,478	3,480	3,479	3,476	3,479	3,478	3,478	3,479	3,479	3,476	3,479	3,478

CUADRO 03

REGIÓN APURÍMAC: PRODUCCIÓN AGROPECUARIA

	2002										TOTAL 2 002	2 003			Variación %	
	Mar.	Abr.	May.	Jun.	Jul.	Ago.	Set.	Oct.	Nov.	Dic.		Ene.	Feb.	Mar.	Mar.03/Mar.02	Ene-Mar.03/02
I. AGROPECUARIO 1/	8 289	13 242	38 700	38 945	15 222	6 654	6 475	5 812	5 248	5 257	161 008	6 522	6 523	10 726	29,4	-6,8
I.1 AGRÍCOLA 1/	4 672	9 345	35 045	34 848	11 270	2 448	2 031	1 594	985	885	108 722	2 120	2 821	6 688	43,2	13,2
I.2 PECUARIA 1/	3 617	3 897	3 655	4 097	3 952	4 206	4 444	4 218	4 263	4 372	52 286	4 402	3 702	4 038	11,7	-20,0
I. AGRÍCOLA 2/	12 273	21 727	77 293	72 913	24 751	7 576	6 676	5 789	3 502	3 404	252 717	6 958	8 522	18 500	50,7	16,8
Avena grano	0	0	31	110	96	3	0	0	0	0	240	0	0	0	-,-	-,-
Cebada	0	144	1 035	6 364	2 514	4	0	0	0	0	10 060	0	0	0	-,-	-,-
Maíz amarillo duro	212	174	364	260	230	0	0	0	0	0	1 240	0	0	360	69,7	69,7
Maíz amiláceo	0	2 485	10 623	11 911	1 673	0	0	0	0	0	26 691	0	0	141	-,-	-,-
Quinua	0	104	215	328	12	0	0	0	0	0	659	0	0	0	-,-	-,-
Trigo	0	179	579	4 374	2 986	275	0	0	0	0	8 394	0	0	0	-,-	-,-
Kiwicha	0	15	48	24	0	0	0	0	0	0	87	0	0	0	-,-	-,-
Maswa	0	220	1 635	1 947	326	0	0	0	0	0	4 128	0	0	0	-,-	-,-
Oca	0	374	1 914	1 962	625	0	0	0	0	0	4 875	0	0	75	-,-	-,-
Olluco	128	537	2 926	3 140	955	0	0	0	0	10	7 696	0	12	156	21,8	31,2
Papa	6 576	10 546	49 169	32 392	10 053	4 364	3 698	2 601	1 637	980	127 934	1 585	1 826	11 962	81,9	23,0
Yuca	53	5	38	43	0	0	0	0	6	7	191	0	30	10	-81,1	-57,0
Arveja grano seco	0	76	417	627	42	2	0	2	0	0	1 166	75	40	50	-,-	-,-
Frijol	243	761	1 245	1 593	0	0	0	0	0	9	3 951	54	20	120	-50,6	-43,4
Haba grano seco	0	228	724	960	201	16	0	0	0	10	2 139	0	0	45	-,-	-,-
Tarwi	0	0	9	363	163	0	0	0	0	0	534	0	0	0	-,-	-,-
Arveja grano verde	397	92	138	83	28	34	30	13	11	25	1 300	29	25	68	-82,8	-85,5
Haba grano verde	525	230	364	374	67	37	14	28	0	14	2 336	83	39	67	-87,2	-84,3
Ajo	13	40	75	24	12	0	0	0	5	13	187	23	16	17	29,1	196,8
Cebolla	84	23	187	242	47	42	0	6	6	23	707	24	43	45	-46,6	-14,4
Maíz Choclo	86	0	18	28	0	0	8	0	0	19	2 330	1 168	1 206	142	65,4	11,5
Tomate	233	156	148	167	20	20	19	0	0	55	974,0	20	413	150	-35,6	49,7
Zanahoria	53	50	107	79	18	0	0	0	3	11	381,0	16	20	44	-17,4	-30,3
Zapallo	141	102	250	342	148	127	117	0	0	40	1 398,0	43	102	70	-50,2	-20,8
Plátano	22	24	24	22	17	0	4	0	4	4	150,0	3	15	15	-30,6	-35,2
Papayo	69	101	41	54	31	0	6	0	3	3	366,0	5	24	33	-51,8	-50,8
Tuna	996	1 278	968	147	13	0	3	0	0	0	5 681,0	1 213	1 575	1 200	20,5	21,9
Caña para alcohol	0	220	214	220	180	0	15	0	30	0	974,0	0	240	5	-,-	158,0
Alfalfa	2 006	2 819	2 811	2 675	3 502	2 415	2 748	3 025	1 549	2 073	29 744	1 768	1 941	2 904	44,8	7,9
Chirimoya	0	163	238	239	170	3	3	0	0	0	816	0	0	0	-,-	-,-
Limón	33	26	20	13	17	2	2	1	12	6	182	57	101	49	48,4	149,7
Manzano	214	109	15	0	0	0	0	0	1	0	626	85	185	254	18,5	4,5
Naranja	48	59	10	40	10	3	2	1	6	0	240	77	110	59	22,3	125,6
Palto	107	89	67	14	16	2	0	0	4	4	358	55	24	97	-9,7	8,3
Anís	0	0	0	80	245	0	0	0	0	0	325	0	60	0	-,-	-,-
Avena forrajera	0	144	492	870	177	190	7	100	103	41	2 137	312	242	169	-,-	5 924,2
Cebada forrajera	34	154	134	802	157	37	0	12	122	57	1 520	264	214	194	469,1	1 392,1

Fuente: Dirección Regional de Agricultura de Cusco

1/ Valor Bruto de Producción a precios de 1994

2/ Toneladas

CUADRO 04

REGIÓN APURÍMAC: SIEMBRA POR CAMAPAÑA (ha)

CULTIVOS	Campaña 2001 - 2002	2 002					2003			Variación %
		Ago.	Set.	Oct.	Nov.	Dic.	Ene.	Feb.	Mar.	Mar.03/Mar.02
TOTAL	73 520	1 428	6 724	15 904	16 953	14 986	7 067	724,3	108,0	-89,1
Avena grano	203	3	11	9	44	70	14	3,3	-	-
Cebada	9 344	196	7	39	451	2 074	2 031	172,5	-	-
Maíz amarillo duro	946		55	127	389	481	112	1,0	-	-
Maíz amiláceo	26 075	439	3 832	8 710	6 966	4 246	144	0,5	-	-
Quinua	707	7	59	242	150	69	10	90,3	-	-
Trigo	8 379	110		13	272	1 834	2 680	189,0	-	-100,0
Kiwicha	87	11	17	27	31	18	-	-	-	-
Maswa	918		108	246	188	111		0,3	-	-
Oca	1 060	2	153	307	197	119	-	-	-	-
Olluco	1 575	50	254	550	537	549	6	0,3	-	-
Papa	13 695	165	727	3 190	5 689	2 750	198	11,5	-	-
Yuca	25		10	11	11	8	-	-	-	-
Arveja grano seco	1 140	3	69	135	203	149	191	9,0	2,0	-
Frijol	4 274	63	397	321	643	1 571	1 278	46,0	-	-100,0
Haba grano seco	2 166	38	322	1 120	736	515	216	19,5	4,0	-,-
Tarwi	712	30	50	116	85	56	16	8,8	-	-,-
Arveja grano verde	333	73	142	72	71	50	10	27,0	4,0	-12,5
Haba grano verde	409	80	156	75	82	57	20	17,0	8,0	100,0
Ajo	13		2	7	12	2	13	6,8	2,0	-,-
Cebolla	43	7	8	12	15	16	13	11,1	7,0	600,0
Maíz Choclo	269	113	205	42	17	17	-	0,3	-	-,-
Tomate	90	9	23	27	21	8	10	5,5	1,0	-,-
Zanahoria	32	4	15	10	6	9	5	12,0	2,0	100,0
Zapallo	123	8	48	24	28	17	13	2,3	-	-
Plátano	3				0	1	0	-	-	-
Papayo	10						1	-	-	-
Tuna	19	12	8	4	13	112	30	22,6	1,0	-
Caña para alcohol	12						3	0,7	-	-
Alfalfa	73	2	3	12	2	8	32	22,5	67,0	1 814,3
Chirimoya	0					1	-	-	-	-
Limón	1					3	1	0,2	-	-
Manzano	12		0		1	0	3	7,8	2,0	-75,0
Naranja	2						1	0,9	1,0	-
Palto	0			3	2	4	-	1,4	1,0	-
Anís	485			380			-	-	-	-
Avena forrajera	165	4	19	36	36	43	11	16,8	5,0	-
Cebada forrajera	120	1	25	42	58	20	6	17,8	3,0	50,0

Fuente: Dirección Regional de Agricultura Apurímac

CUADRO 05

REGIÓN APURÍMAC: AVANCE DE LA ACTIVIDAD AGRÍCOLA

CULTIVOS	Siembras Campaña Ago01-Mar02 (ha)	2 002				Siembras Campaña Ago02-Mar03 (ha)	2 003			
		Enero-Marzo					Enero-Marzo			
		Perdidas (ha)	Cosecha (ha)	Produc. (t)	Rendimiento (t/Ha)		Perdida (ha)	Cosecha (ha)	Produc. (t)	Rendimiento (t/Ha)
TOTAL	73 520	1 992	2 444	29 089	11,9	63 894	243	2 639	33 981	12,9
Avena grano	203	0	0	0	--	154	0	0	0	--
Cebada	9 344	90	0	0	--	4 970	0	0	0	--
Maíz amarillo duro	946	0	159	212	1,3	1 165	0	60	360	6,0
Maíz amiláceo	26 075	1 314	0	0	--	24 337	84	152	141	0,9
Quinua	707	4	0	0	--	626	0	0	0	--
Trigo	8 379	54	0	0	--	5 098	0	0	0	--
Kiwicha	87	0	0	0	--	104	0	0	0	--
Maswa	918	7	0	0	--	653	0	0	0	--
Oca	1 060	14	0	0	--	778	0	13	75	5,8
Olluco	1 575	16	23	128	5,6	1 946	2	29	168	5,8
Papa	13 695	359	940	12 495	13,3	12 731	115	1 368	15 372	11,2
Yuca	25	0	12	93	7,8	40	0	8	40	5,0
Arveja grano seco	1 140	26	40	0	0,0	761	25	88	165	1,9
Frijol	4 274	0	255	343	1,3	4 318	1	226	194	0,9
Haba grano seco	2 166	103	0	0	--	2 970	0	38	45	1,2
Tarwi	712	5	0	0	--	363	0	0	0	--
Arveja grano verde	333	0	127	846	6,7	449	0	49	123	2,5
Haba grano verde	409	0	150	1 208	8,1	493	0	65	190	2,9
Ajo	13	0	10	19	1,9	45	0	10	56	5,6
Cebolla	43	0	20	131	6,6	87	0	16	112	6,9
Maíz Choclo	269	0	207	2 257	10,9	394	0	226	2 516	11,1
Tomate	90	0	70	389	5,6	104	0	57	582	10,2
Zanahoria	32	0	10	113	11,0	62	0	10	79	7,7
Zapallo	123	0	35	272	7,8	140	0	29	215	7,5
Plátano (31 ha) 1/	3	0	2	51	25,5	1	0	0	33	--
Papayo (36 ha) 1/	10	0	7	127	18,1	1	0	0	63	--
Tuna (1006 ha) 1/	19	0	65	3 272	50,3	202	0	0	3 988	--
Caña para alcohol (183 ha) 1/	12	0	3	95	31,7	4	0	0	245	--
Alfalfa (345 ha) 1/	73	1	225	6 127	27,2	149	0	0	6 613	--
Chirimoya (99ha) 1/	0	0	0	0	--	1	0	0	0	--
Limón (29 ha) 1/	1	0	3	83	25,5	4	0	0	207	--
Manzano (64 ha) 1/	12	0	18	501	27,5	14	0	0	524	--
Naranja (47 ha) 1/	2	0	0	109	--	2	0	0	246	--
Palto (83 ha) 1/	0	0	5	162	36,0	11	0	0	175	--
Anís	485	0	0	0	--	380	16	100	60	0,6
Avena forrajera	165	0	29	12	0,4	169	0	45	723	16,1
Cebada forrajera	120	0	31	45	1,4	172	0	50	671	13,4

Fuente: Dirección Regional Agraria Apurímac.

CUADRO 06

REGIÓN APURÍMAC: PRODUCCIÓN PECUARIA

	2002										TOTAL	2 003			Variación %	
	Mar.	Abr.	May.	Jun.	Jul.	Ago.	Set.	Oct.	Nov.	Dic.	2 002	Ene.	Feb.	Mar.	Mar.03/Mar.02	Ene-Mar.03/02
3. PECUARIA (t)	2 048	2 177	2 109	2 315	2 235	3 220	3 286	3 020	2 335	2 366	31 587	1 808	1 618	1 735	-15,3	-39,5
3.1 CARNE (t)	729	845	898	1 121	1 047	912	974	946	1 084	1 098	11 665	841	814	866	64,3	-66,9
Aves	73	78	78	76	77	68	73	73	67	67	833	72	66	79	8,2	22,4
Vacuno	222	267	307	357	341	354	369	407	486	459	4 525	311	271	271	22,2	-27,7
Ovino	112	114	119	102	106	97	107	95	112	118	1 322	121	112	147	31,7	8,5
Porcino	201	233	259	275	295	264	283	256	293	324	3 192	238	293	257	27,9	10,9
Caprino	35	37	34	39	33	35	43	39	33	40	430	30	30	39	11,7	3,1
Alpaca	69	96	79	214	160	68	77	62	86	74	1 086	52	26	52	-24,3	-22,5
Llama	9	11	12	48	25	17	14	13	4	12	187	9	7	12	37,1	-6,0
Cuy	8	8	9	9	9	9	9	0	4	4	86	8	8	8	-4,8	-6,6
Conejo	0	0	0	0	0	0	0	0	0	0	4	0	0	0	-45,5	-49,1
3.3 LECHE (t)	1 202	1 200	1 183	1 185	1 179	2 299	2 293	2 066	1 244	1 245	18 934	670	672	712	-40,8	-59,2
3.2 HUEVOS (t)	8	8	8	9	9	9	9	5	6	6	103	7	7	8	8,2	-35,8
3.4 LANAS Y FIBRAS (t)	109	123	20	0	0	0	9	3	1	17	886	290	125	148	-0,4	-92,6
Lana de oveja	73	117	19	0	0	0	9	2	1	16	753	265	101	118	61,9	-17,9
Fibra de alpaca	23	5	1	0	0	0	0	1	0	0	82	12	13	30	27,7	-27,3
Fibra de llama	13	1	0	0	0	0	0	0	0	0	50	13	11	1	-90,0	-47,4

Fuente: Dirección Regional Agraria Andahuaylas.

CUADRO 07
REGIÓN APURÍMAC: BENEFICIO DE GANADO
(Unidades y toneladas)

	2002										TOTAL 2 002	2003			Variación %	
	Mar.	Abr.	May.	Jun.	Jul.	Ago.	Set.	Oct.	Nov.	Dic.		Ene.	Feb.	Mar.	Mar. 03/Mar.02	Ene-Mar.03/02
TOTAL																
N° de cabezas	3 312	3 563	3 322	4 352	3 465	3 262	4 202	2 385	2 395	2 276	39 394	1 763	2 207	4 950	49,5	-12,3
Toneladas	183	238	208	224	224	225	248	188	188	185	2 529,0	137	138	225	22,8	-17,0
VACUNOS																
N° de cabezas	1 479	1 642	1 603	1 651	1 694	1 565	1 653	1 474	1 483	1 387	18 789	1 043	943	1 113	-24,75	-33,17
Toneladas	141	191	168	182	183	181	186	160	161	158	2 046	115	103	124	-12,2	-28,1
OVINOS																
N° de cabezas	1 166	1 133	1 003	1 056	1 057	961	1 023	280	290	302	10 611	245	224	283	-75,7	-78,6
Toneladas	16	16	13	13	13	14	10	3	3	4	136	3	3	3	-79,0	-81,3
PORCINOS																
N° de cabezas	464	502	521	530	543	545	859	406	401	400	6 100	350	315	385	-17,0	-24,6
Toneladas	23	25	25	25	26	27	38	22	20	21	299	17	15	20	-12,8	-23,9
CAPRINOS																
N° de cabezas	158	250	155	165	171	153	257	225	221	187	2 287	125	115	149	-5,7	-22,7
Toneladas	2	4	2	2	2	2	3	3	3	3	31	2	1	2	-12,1	-27,1
ALPACAS																
N° de cabezas	45	36	40	950	0	38	410	0	0	0	1 607	0	610	3 020	6 611,1	2 629,3
Toneladas	1	1	1	1		1	10				16	-	15	76	7 450,0	2 954,5

FUENTE: Oficina de Información Agraria de la Dirección Regional del Ministerio de Agricultura de Apurímac.

1/: Preliminar, sujeto a reajuste.

CUADRO 08

REGIÓN APURÍMAC: PRECIOS EN CHACRA DE PRODUCTOS AGROPECUARIOS (S/. /kg) 1/

	2002										2003		
	Mar.	Abr.	May.	Jun.	Jul.	Ago.	Set.	Oct.	Nov.	Dic.	Ene.	Feb	Mar
Avena grano	s.i	s.i	s.i	s.i	s.i	s.i	s.i	s.i	s.i	s.i	s.i		
Cebada													
Maíz amarillo duro													0,80
Maíz amiláceo													0,78
Quinoa													
Trigo													
Kiwicha		2,50	2,50	2,02									
Maswa			0,42										
Oca			0,47										0,48
Olluco			0,62								0,60		0,50
Papa	0,33	0,20	0,27									0,45	0,41
Yuca	0,59		0,56									0,55	0,50
Arveja grano seco		0,83	0,80								0,70	0,96	0,68
Frijol	0,95	1,59	1,22										0,80
Haba grano seco		0,80	0,76										0,49
Tarwi													
Arveja grano verde	1,00												
Haba grano verde	0,65												
Ajo			2,00										
Cebolla	0,66		0,71										
Maíz Choclo												1,00	0,80
Tomate	0,80	0,78	0,80									1,00	0,60
Zanahoria	0,68	0,54										0,40	
Zapallo	0,31	0,25	0,30									0,40	0,32
Plátano	0,53	0,71	0,63								0,90	0,50	0,66
Papayo	0,80	0,70	0,70								0,80	0,76	0,63
Tuna	0,30	0,38									0,41	0,33	0,35
Caña para alcohol												0,34	
Alfalfa	0,21	0,27	0,19	0,21	0,26						0,33	0,31	0,31
Chirimoya		0,77	0,89									0,60	
Limón	0,61	0,58									0,69	0,55	0,69
Manzano	0,42	0,49	0,50								0,52	1,01	0,72
Naranja	0,37	0,43			0,40						0,48	0,49	0,45
Palto	0,65	0,51	0,73								1,30	1,03	0,88
Anís	s.i	s.i	s.i	s.i	s.i	s.i	s.i	s.i	s.i	s.i	s.i	4,00	
Avena forrajera	s.i	s.i	s.i	s.i	s.i	s.i	s.i	s.i	s.i	s.i	s.i	0,25	0,20
Cebada forrajera	s.i	s.i	s.i	s.i	s.i	s.i	s.i	s.i	s.i	s.i	s.i	0,29	0,20
Pollo 2/			0,00										
Ovino	3,50	3,50	3,50	3,40	3,40	3,50	3,50	3,50	3,50	3,50	5,00	5,00	5,00
Porcino	4,00	4,00	4,00	3,50	3,50	4,00	4,00	4,00	4,00	4,00	6,00	6,00	8,00
Vacuno	3,50	3,50	3,50	3,49	3,49	3,50	3,50	3,50	3,50	3,50	4,80	4,80	5,00
Alpaca	3,00	3,00	3,00	2,30	2,30	3,00	3,00	3,00	3,00	3,00	3,50	3,50	3,50
Caprino	3,00	3,00	3,00	2,50	2,50	3,00	3,00	3,00	3,00	3,00	3,00	3,00	3,00
Llama	3,00	3,00	3,00	2,10	2,10	3,00	3,00	3,00	3,00	3,00	3,50	3,50	3,50
Cuy	8,00	8,00	8,00	0,00	0,00	8,00	8,00	8,00	8,00	8,00	10,00	10,00	10,00
Leche (l)	1,50	1,50	1,50	1,25	1,25	1,50	1,50	1,50	1,50	1,50	1,50	1,50	1,50
Huevo (kg)	3,15	3,15	3,15	3,37	3,37	3,15	3,15	3,15	3,15	3,15	3,15	4,00	3,80
Queso (kg)	7,50	7,50	7,50	0,00	0,00	8,00	8,00	8,00	8,00	8,00	8,00	8,00	13,00
Lana Oveja (lb)	3,00	3,00	3,00	1,85	1,85	3,00	3,00	3,00	3,00	3,00	3,00	3,00	3,00
Fibra Alpaca (lb)	4,00	4,00	4,00	5,80	5,80	4,00	4,00	4,00	4,00	4,00	4,00	4,00	4,00

2/ Precios en base a información de Abancay

s/i: Sin información por ausencia estacional del producto.

Fuente: Oficina de Información Agraria (OIA) de la Dirección Regional de Agricultura de Abancay.

CUADRO 09
REGIÓN APURÍMAC. INDICADORES DEL SECTOR PESCA

ESPECIE	2002										2003			Var %	Var %
	Mar.	Abr.	May.	Jun.	Jul.	Ago.	Set.	Oct.	Nov.	Dic.	Ene.	Feb.	Mar.	Mar.03/Mar.02	Enc.-Mar.03/02
TOTAL EXTRACCIÓN	14 371	14 479	16 875	14 272	14 037	13 287	13 563	10 732	11 961	12 250	22 021	22565,5	24455	70,17	69,31
Pejerrey (kg.)	8 758	9 439	10 633	9 842	9 870	9 026	8 550	4 840	5 701	5 422	14 629	14633,5	17232	96,76	96,91
Laguna Pacucha	7 873	8 439	9 631	8 832	8 766	7 929	7 451	3 763	4 595	4 309	13 689	13763,5	16592	110,75	110,50
Otras lagunas	885	1 000	1 002	1 010	1 104	1 097	1 099	1 077	1 106	1 113	940	870	640	-27,68	-8,85
Trucha (Kg.)	5 000	4 500	5 860	4 056	3 730	3 820	4 450	5 000	5 400	5 900	6 500	7300	6500	30,00	36,39
Criaderos 1/	4 200	3 300	4 320	2 453	2 300	2 500	3 200	1 500	1 200	1 100	4 500	3800	5200	23,81	33,31
Ríos y lagunas	800	1 200	1 540	1 603	1 430	1 320	1 250	3 500	4 200	4 800	2 000	3500	1300	62,50	42,95
Carpa (Kg.)	320	360	215	184	197	186	208	360	320	350	350	248	360	12,50	-14,46
Especies Nativas 2/	293	180	167	190	240	255	355	532	540	578	542	384	363	23,89	10,83
TOTAL COMERCIALIZADA	911	1 021	1 041	1 242	956	1 310	983	1 099	1 079	1 230	709	3 670	873	-4,13	72,1
Pejerrey	220	200	260	260	280	300	250	250	220	235	150	200	50	-77,27	-45,2
Lorna	280	300	250	320	300	350	280	295	300	350	250	400	100	-64,29	-19,4
Camarón	8	12	15	10	10	12	15	12	20	15	8	8	2	-75,00	-28,0
Caballa	355	470	470	600	320	600	385	490	490	585	60	160	40	-88,73	-78,8
Cangrejo	8	6	8	10	10	8	10	10	6	8	6	4	4	-50,00	-33,3
Choro	15	8	10	12	8	12	15	12	15	12	10	28	28	86,67	78,4
Jurel o Chita	0	0	0	0	0	0	0	0	0	0	200	2 560	640	+	+
Pava	25	25	28	30	28	28	28	30	28	25	25	28	7	-72,00	-29,4
Trucha	0	0	0	0	0	0	0	0	0	0	0	0	0	0,00	0,0
Carpa	0	0	0	0	0	0	0	0	0	0	0	240	0	0,00	0,0
Especies nativas	0	0	0	0	0	0	0	0	0	0	0	40	0	0,00	0,0
Conchitas	0	0	0	0	0	0	0	0	0	0	0	2	2	+	+

Fuente: DISUREPE CHANKA

1/ Considera la producción de la DISUREPE-And. (criaderos Andahuaylas) y piscigranjas privadas.

2/ Considera especies nativas (orestias, bagres, suches, sardinas y otros).

CUADRO 10

Información no Disponible

REGIÓN APURÍMAC:

PRODUCCION INDUSTRIAL

CUADRO 11

REGIÓN APURÍMAC: CRÉDITOS DESEMBOLSADOS POR EL BANCO DE MATERIALES

(En Nuevos Soles)

PROGRAMA	2002										TOTAL 2002	2003			Variación %	
	Mar.	Abr.	May.	Jun.	Jul.	Ago.	Set.	Oct.	Nov.	Dic.		Ene.	Feb.	Mar.	Mar.03/Mar.02	Ene-Mar03/02
TOTAL	120 820	73 078	44 352	74 167	74 167	134 911	44 171	36 385	90 131	63 812	794 163	151 000	18 000	51 000	-57,79	38,38
NRO. CRÉDITOS	16	11	9	12	12	21	7	5	12	14	144	21	2	6	-62,50	-29,27
AUTOCONSTRUCCIÓN	120 820	73 078	44 352	74 167	74 167	128 315	44 171	36 385	90 131	63 812	787 567	122 000	18 000	51000	-57,79	20,14
NRO. CRÉDITOS	16	11	9	12	12	20	7	5	12	14	143	18	2	6	-62,50	-36,59
MEJORAMIENTO															-,-	-,-
NRO. CRÉDITOS															-,-	-,-
HOSPEDAJE															-,-	-,-
NRO. CRÉDITOS															-,-	-,-
CREDITOS SUPERVISADOS															-,-	-,-
NRO. CRÉDITOS															-,-	-,-
TECHO LIVIANO															-,-	-,-
NRO. CRÉDITOS															-,-	-,-
COMEDORES POPULARES															-,-	-,-
NRO. CRÉDITOS															-,-	-,-
MICRO EMPRESAS															-,-	-,-
NRO. CRÉDITOS															-,-	-,-
CRÉDITOS COMPLEMENTARIOS															-,-	-,-
NRO. CRÉDITOS															-,-	-,-
CRÉD. EXTRAORD. POR PUNTUALIDAD						6 596					6 596	29 000			-,-	100,0
NRO. CRÉDITOS						1					1	3			-,-	100,0

Fuente: Banco de Materiales Unidad Operativa Abancay

Fuente: Banco de Materiales Unidad Operativa Cusco.

CUADRO 12

REGIÓN APURÍMAC: ARRIBOS A LOS ESTABLECIMIENTOS DE HOSPEDAJE POR PAÍS DE PROCEDENCIA

	2002											2003		
	Mar.	Abr.	May.	Jun.	Jul.	Ago.	Set.	Oct.	Nov.	Dic.	Total	Ene.	Feb.	Mar.
TOTAL	6 241	6 281	13 206	16 209	10 575	7 640	7 062	6 241	7 664	6 516	101 029	n.d.	n.d.	n.d.
Hoteles y hostales 3***	421	533	457	421	415	176	77	169	409	374	4 496	n.d.	n.d.	n.d.
Hotel y hostales 2**	764	711	1 460	1 365	1 020	667	652	105	1 634	1 238	10 964	n.d.	n.d.	n.d.
Hoteles y hostales 1*	1 787	1 751	3 205	3 739	3 387	1 722	1 651	1 475	2 797	1 807	26 730	n.d.	n.d.	n.d.
S/C 1/	3 269	3 286	8 084	10 684	5 753	5 075	4 682	4 492	2 824	3 097	58 839	n.d.	n.d.	n.d.
Nacionales	6 024	6 066	13 022	15 785	10 281	7 394	6 924	6 063	7 488	6 366	98 454	n.d.	n.d.	n.d.
Hoteles y hostales 3***	371	413	384	313	333	76	36	74	361	347	3 601	n.d.	n.d.	n.d.
Hotel y hostales 2**	724	692	1 433	1 346	991	653	644	105	1 608	1 206	10 725	n.d.	n.d.	n.d.
Hoteles y hostales 1*	1 774	1 744	3 189	3 611	3 371	1 713	1 644	1 472	2 797	1 801	26 506	n.d.	n.d.	n.d.
S/C 1/	3 155	3 217	8 016	10 515	5 586	4 952	4 600	4 412	2 722	3 012	57 622	n.d.	n.d.	n.d.
Extranjeros	217	215	184	424	294	246	138	178	176	150	2 575	n.d.	n.d.	n.d.
Hoteles y hostales 3***	50	120	73	108	82	100	41	95	48	27	895	n.d.	n.d.	n.d.
Hotel y hostales 2**	40	19	27	19	29	14	8	0	26	32	239	n.d.	n.d.	n.d.
Hoteles y hostales 1*	13	7	16	128	16	9	7	3	0	6	224	n.d.	n.d.	n.d.
S/C 1/	114	69	68	169	167	123	82	80	102	85	1 217	n.d.	n.d.	n.d.

Fuente: DRITINCI Apurímac

1/: Casa de Hospedaje

CUADRO 13

REGIÓN APURÍMAC: PERNOCTACIONES A LOS ESTABLECIMIENTOS DE HOSPEDAJE POR PAÍS DE PROCEDENCIA

	2002											2003		
	Mar.	Abr.	May.	Jun.	Jul.	Ago.	Set.	Oct.	Nov.	Dic.	Total	Ene.	Feb.	Mar.
TOTAL	7 871	8 367	16 533	20 485	23 513	9 189	9 074	8 526	10 496	7 999	138 749	n.d.	n.d.	n.d.
Hoteles y hostales 3***	458	918	753	704	990	789	638	864	773	658	8 681	n.d.	n.d.	n.d.
Hoteles y hostales 2**	1 054	1 026	2 296	1 292	3 808	522	833	150	2 506	1 913	17 385	n.d.	n.d.	n.d.
Hoteles y hostales 1*	2 118	2 028	3 709	2 555	3 629	2 059	1 965	1 765	3 354	1 551	28 819	n.d.	n.d.	n.d.
S/C 1/	4 241	4 395	9 775	15 934	15 086	5 819	5 638	5 747	3 863	3 877	83 864	n.d.	n.d.	n.d.
Nacionales	7 582	8 056	16 276	19 669	22 899	8 880	8 886	8 325	10 254	7 779	134 802	n.d.	n.d.	n.d.
Hoteles y hostales 3***	376	732	642	476	890	680	589	762	725	629	7 430	n.d.	n.d.	n.d.
Hoteles y hostales 2**	1 002	992	2 263	1 264	3 736	507	819	150	2 468	1 862	17 020	n.d.	n.d.	n.d.
Hoteles y hostales 1*	2 102	2 022	3 691	2 223	3 609	2 050	1 957	1 762	3 354	1 548	28 375	n.d.	n.d.	n.d.
S/C 1/	4 102	4 310	9 680	15 706	14 664	5 643	5 521	5 651	3 707	3 740	81 977	n.d.	n.d.	n.d.
Extranjeros	289	311	257	816	614	309	188	201	242	220	3 947	n.d.	n.d.	n.d.
Hoteles y hostales 3***	82	186	111	228	100	109	49	102	48	29	1 251	n.d.	n.d.	n.d.
Hoteles y hostales 2**	52	34	33	28	72	15	14	0	38	51	365	n.d.	n.d.	n.d.
Hoteles y hostales 1*	16	6	18	332	20	9	8	3	0	3	444	n.d.	n.d.	n.d.
S/C 1/	139	85	95	228	422	176	117	96	156	137	1 887	n.d.	n.d.	n.d.

Fuente: DRITINCI Apurímac

1/: Casas de hospedaje

CUADRO 14

REGIÓN APURÍMAC: GENERACIÓN Y VENTA DE ENERGÍA ELÉCTRICA (MWH)

	2002												Total 2002	2003			Variación %	
	Ene.	Feb.	Mar.	Abr.	May.	Jun.	Jul.	Ago.	Sep.	Oct.	Nov.	Dic.		Ene.	Feb.	Mar.	Mar.03/Mar.02	Ene-Mar.03/02
GENERACION DE ENERGIA																		
TOTAL ENERGIA	2 049,27	2 393	1 869	2 346	2 782	2 260	2 479	2 139	1 978	2 305	2 932	2 728	28 260	2 824	2 907	2 304	23,3	27,3
Hidráulica	2 021,24	2 364	1 845	2 292	2 715	2 174	2 419	2 061	1 886	2 241	2 885	2 686	27 590	2 804	2 884	2 273	23,2	27,8
Térmica	28,03	29	24	53	67	86	60	78	92	65	47	41	670	20	22	31	30,0	-9,1
VENTA DE ENERGIA ELECTRICA																		
TOTAL VENTA ENERGIA	1 899,48	1 769	1 614	2 045	1 861	2 134	2 093	2 145	2 180	2 145	2 205	2 248	24 337	1 763	1 908	1 781	10,4	3,2
MERCADO REGULADO	1 899,48	1 769	1 614	2 045	1 861	2 134	2 093	2 145	2 180	2 145	2 205	2 248	24 337	1 763	1 908	1 781	10,4	3,2
Media Tensión	217,58	250	179	284	255	274	309	343	361	350	377	367	3 568	225	285	255	42,6	18,4
Baja Tensión	1 681,89	1 519	1 435	1 760	1 606	1 860	1 784	1 802	1 819	1 794	1 828	1 881	20 770	1 538	1 623	1 526	6,3	1,1
Alumbrado Público	206,33	206	193	205	214	221	214	221	207	201	207	184	2 480	191	191	171	-11,4	-8,7
No Residencial	331,40	296	280	345	300	360	337	345	370	345	356	376	4 043	254	276	258	-7,9	-13,2
Residencial	1 144,17	1 017	962	1 210	1 092	1 279	1 233	1 236	1 241	1 248	1 265	1 320	14 247	1 093	1 156	1 097	14,0	7,1
MERCADO LIBRE													-					

Fuente: EGEMSA, Electro Sur Este S.A.A.

CUADRO 15

REGIÓN APURÍMAC: DEPÓSITOS EN EL SISTEMA FINANCIERO

(Saldo en Miles de Nuevos Soles)

ENTIDADES FINANCIERAS	2002										2003		
	Mar.	Abr.	May.	Jun.	Jul.	Ago.	Set.	Oct.	Nov.	Dic.	Ene.	Feb.	Mar.
I. SISTEMA BANCARIO	34 369	35 841	37 102	35 417	35 561	36 367	32 117	36 839	35 392	36 087	34 293	33 445	32 854
BANCO DE LA NACIÓN	0	0	0	0	0	0	0	0	0	0	0	0	0
BANCA MÚLTIPLE	34 369	35 841	37 102	35 417	35 561	36 367	32 117	36 839	35 392	36 087	34 293	33 445	32 854
Crédito	32 094	33 681	34 733	32 816	32 672	33 613	29 326	33 831	32 705	33 581	31 720	30 644	29 870
Trabajo	2 275	2 160	2 369	2 601	2 889	2 754	2 791	3 008	2 687	2 506	2 573	2 801	2 984
II. SISTEMA NO BANCARIO	15 560	15 908	16 686	17 334	18 530	19 682	20 379	20 642	20 408	21 991	21 260	21 777	22 011
Caja Municipal Arequipa	0	0	0	520	726	835	859	866	778	1 060	1 047	1 003	968
Caja Municipal Cusco	11 883	12 008	12 670	12 751	13 448	14 119	14 758	15 050	14 847	15 987	15 251	16 007	16 172
CRAC. Quillabamba	3 677	3 899	4 017	4 062	4 356	4 728	4 762	4 726	4 783	4 944	4 962	4 767	4 872
T O T A L	49 929	51 749	53 789	52 750	54 091	56 049	52 496	57 481	55 801	58 078	55 553	55 222	54 865
TOTAL M/N	20 893	23 031	24 220	23 533	23 980	25 816	21 642	26 018	25 338	26 493	24 874	25 245	25 543
TOTAL M/E	29 036	28 718	29 568	29 217	30 111	30 233	30 854	31 462	30 463	31 585	30 678	29 977	29 322

CUADRO 16

REGIÓN APURÍMAC: DEPÓSITOS EN LA BANCA MÚLTIPLE SEGÚN MODALIDAD

(Saldo en Miles de Nuevos Soles)

ENTIDADES FINANCIERAS	2002										2003		
	Mar.	Abr.	May.	Jun.	Jul.	Ago.	Sep.	Oct.	Nov.	Dic.	Ene.	Feb.	Mar.
DEPÓSITOS A LA VISTA	3 396	3 998	4 929	4 951	5 618	6 642	5 983	5 135	4 802	5 533	4 865	4 824	4 597
Crédito	3 396	3 998	4 929	4 951	5 618	6 642	5 983	5 135	4 802	5 533	4 865	4 824	4 597
Trabajo	0	0	0	0	0	0	0	0	0	0	0	0	0
DEPÓSITOS DE AHORRO	27 270	28 360	28 231	26 407	26 137	25 859	22 332	28 025	27 035	26 909	25 803	24 908	24 538
Crédito	25 746	26 916	26 761	24 863	24 284	23 760	20 236	25 752	25 064	25 116	23 998	22 980	22 412
Trabajo	1 524	1 444	1 470	1 544	1 853	2 099	2 096	2 273	1 971	1 793	1 805	1 928	2 126
DEPÓSITOS A PLAZO	3 703	3 484	3 943	4 058	3 805	3 865	3 803	3 679	3 555	3 645	3 624	3 713	3 718
Crédito	2 952	2 768	3 044	3 001	2 769	3 210	3 108	2 944	2 839	2 932	2 856	2 840	2 860
Trabajo	751	716	899	1 057	1 036	655	695	735	716	713	768	873	858
T O T A L	34 369	35 841	37 102	35 417	35 561	36 367	32 117	36 839	35 392	36 087	34 293	33 445	32 854
Crédito	32 094	33 681	34 733	32 816	32 672	33 613	29 326	33 831	32 705	33 581	31 720	30 644	29 870
Trabajo	2 275	2 160	2 369	2 601	2 889	2 754	2 791	3 008	2 687	2 506	2 573	2 801	2 984
TOTAL M/N	13 277	15 077	15 613	14 834	14 537	15 413	11 129	15 662	15 019	15 508	14 645	14 499	14 536
TOTAL M/E	21 092	20765	21489	20583	21024	20953	20989	21177	20373	20579	19 648	18 946	18 318

CUADRO 17**REGIÓN APURÍMAC: DEPÓSITOS EN EL SISTEMA NO BANCARIO SEGÚN MODALIDAD**

(Saldo en miles de Nuevos Soles)

ENTIDADES FINANCIERAS	2002										2003		
	Mar.	Abr.	May.	Jun.	Jul.	Ago.	Sep.	Oct.	Nov.	Dic.	Ene.	Feb.	Mar.
DEPÓSITOS DE AHORRO	8 916	9 089	9 695	10 066	10 748	11 602	12 303	12 513	12 524	13 742	13 069	13 731	14 201
Caja Municipal Arequipa	0	0	0	355	363	462	487	509	585	722	719	647	721
Caja Municipal Cusco	7 586	7 617	8 150	8 441	8 958	9 612	10 251	10 310	10 261	11 262	10 271	11 044	11 406
CRAC Quillabamba	1 330	1 472	1 545	1 515	1 606	1 769	1 804	1 970	1 985	2 128	2 080	2 039	2 074
DEPÓSITOS A PLAZO	6 644	6 819	6 992	6 953	7 349	7 581	7 579	7 609	7 492	7 651	8 190	8 046	7 811
Caja Municipal Arequipa	0	0	0	165	363	373	371	357	193	338	328	356	246
Caja Municipal Cusco	4 297	4 392	4 520	4 310	4 490	4 507	4 507	4 740	4 587	4 726	4 980	4 963	4 767
CRAC Quillabamba	2 347	2 427	2 472	2 547	2 750	2 958	2 958	2 756	2 797	2 816	2 882	2 727	2 798
TOTAL	15 560	15 908	16 686	17 334	18 531	19 682	20 379	20 642	20 408	21 991	21 260	21 777	22 011
Caja Municipal Arequipa	0	0	0	520	726	835	859	866	778	1 060	1 047	1 003	968
Caja Municipal Cusco	11 883	12 008	12 670	12 751	13 448	14 119	14 758	15 050	14 847	15 987	15 251	16 007	16 172
CRAC Quillabamba	3 677	3 899	4 017	4 062	4 356	4 728	4 762	4 726	4 783	4 944	4 962	4 767	4 872
TOTAL M/N	7 616	7 955	8 607	8 700	9 444	10 403	10 514	10 357	10 319	10 985	10 229	10 746	11 007
TOTAL M/E	7 944	7953	8079	8634	9087	9279	9865	10286	10090	11006	11 031	11 031	11 004

CUADRO 18**REGIÓN APURÍMAC: COLOCACIONES DEL SISTEMA FINANCIERO****(Saldo en Miles de Nuevos Soles)**

ENTIDADES FINANCIERAS	2002										2003		
	Mar.	Abr.	May.	Jun.	Jul.	Ago.	Sep.	Oct.	Nov.	Dic.	Ene.	Feb.	Mar.
I. SISTEMA BANCARIO	5 936	6 164	5 957	5 709	5 588	5 669	4 813	4 536	4 441	4 437	4 543	4 711	4 761
BANCO DE LA NACIÓN	0	0	0	0	0	0	0	0	0	0	0	0	0
BANCA MÚLTIPLE	5 936	6 164	5 957	5 709	5 588	5 669	4 813	4 536	4 441	4 437	4 543	4 711	4 761
Crédito	3 969	4 185	3 900	3 710	3 696	3 775	2 915	2 637	2 472	2 510	2 622	2 787	2 831
Trabajo	1 967	1 979	2 057	1 999	1 892	1 894	1 898	1 899	1 969	1 927	1 921	1 924	1 930
II.SISTEMA NO BANCARIO	11 183	11 829	12 551	14 649	17 555	19 798	22 069	23 849	25 151	27 079	28 105	28 965	25 691
Caja Municipal Arequipa	0	0	0	670	1 815	2 753	3 538	4 276	4 895	5 595	6 111	6 486	2 243
Caja Municipal Cusco	9 325	9 990	10 755	12 209	14 036	15 212	16 535	17 524	18 152	19 430	19 988	20 516	21 508
CRAC Quillabamba	1 858	1 840	1 796	1 770	1 705	1 834	1 996	2 049	2 104	2 054	2 005	1 962	1 940
T O T A L	17 119	17 993	18 508	20 358	23 143	25 467	26 883	28 385	29 591	31 516	32 648	33 676	30 451
TOTAL M/N	11 818	12 235	12 855	14 056	16 156	18 124	19 112	20 687	21 901	23 173	24 146	24 916	21 290
TOTAL M/E	5 301	5 758	5 653	6 302	6 987	7 343	7 771	7 698	7 691	8 343	8 502	8 760	9 161

CUADRO 19**REGIÓN APURÍMAC: COLOCACIONES DEL SISTEMA FINANCIERO POR SECTORES ECONÓMICOS**

(Saldo en Miles de Nuevos Soles)

SECTOR	2002												2003		
	Ene.	Feb.	Mar.	Abr.	May.	Jun.	Jul.	Ago.	Sep.	Oct.	Nov.	Dic.	Ene.	Feb.	Mar.
AGRICULTURA	1 327	1 341	1 330	1 356	1 288	1 231	1 223	1 338	782	719	818	771	846	897	781
GANADERÍA	183	184	181	186	181	164	153	183	71	57	52	43	64	73	66
PESQUERÍA	9	10	10	12	11	11	12	12	12	12	10	12	13	14	13
MINERÍA	0	0	0	0	0	0	0	0	0	0	0	0	0	0	0
INDUSTRIA	213	216	214	233	239	259	284	283	308	332	369	398	397	400	423
TRANSPORTES	645	632	613	633	675	774	900	974	1 100	1 223	1 305	1 439	1 469	1 503	1 612
COMERCIO	6 228	5 354	6 645	7 238	7 641	8 487	9 447	9 955	10 479	10 810	11 370	12 181	12 147	12 314	12 837
CONSTRUCCIÓN	2	993	2	2	2	2	2	2	2	1	1	1	1	1	1
SECTOR PÚBLICO	1 063	1 113	1 002	1 275	1 152	1 078	1 084	1 152	847	787	707	748	821	879	842
DIVERSOS	6 988	6 977	7 122	7 058	7 318	8 353	10 039	11 569	13 282	14 444	14 958	15 922	16 890	17 595	13 876
T O T A L	16 658	16 820	17 119	17 993	18 508	20 359	23 143	25 467	26 883	28 385	29 591	31 516	32 648	33 676	30 451

Fuente: Entidades Financieras

CUADRO 20**REGIÓN APURÍMAC: ÍNDICE DE CARTERA PESADA DEL SISTEMA FINANCIERO 1/**

ENTIDADES FINANCIERAS	2002												2003		
	Ene.	Feb.	Mar.	Abr.	May.	Jun.	Jul.	Ago.	Set.	Oct.	Nov.	Dic.	Ene.	Feb.	Mar.
I. SISTEMA BANCARIO	54,74	48,69	48,15	68,11	73,44	75,27	76,26	76,62	70,97	67,51	76,34	74,82	71,12	66,77	65,51
BANCA MÚLTIPLE	54,74	48,69	48,15	68,11	73,44	75,27	76,26	76,62	70,97	67,51	76,34	74,82	71,12	66,77	65,51
Crédito	82,18	72,59	72,01	40,61	73,44	75,27	76,26	76,62	70,97	67,51	76,34	74,82	71,12	66,77	65,51
Trabajo	0,00	0,00	0,00	0,00	0,00	0,00	0,00	0,00	0,00	0,00	0,00	0,00	0,00	0,00	0,00
II. SISTEMA NO BANCARIO	7,09	6,74	7,79	5,84	5,46	4,11	3,79	3,21	3,24	3,14	2,69	1,88	2,79	2,61	3,85
Caja Municipal Arequipa	0,00	0,00	0,00	0,00	0,00	0,00	0,00	0,00	0,00	0,00	0,00	0,00	0,52	0,49	1,40
Caja Municipal Cusco	4,81	3,44	5,07	3,77	3,31	2,58	2,85	2,47	2,14	2,12	2,29	1,57	2,71	2,54	3,51
CRAC Quillabamba	18,56	22,82	21,42	16,12	18,15	13,72	15,49	14,18	18,07	18,38	12,48	9,93	10,44	10,32	10,45
T O T A L	23,42	21,52	21,78	19,68	19,18	16,54	15,05	13,85	10,36	8,91	8,67	7,57	8,11	7,77	9,34

1/ (Colocaciones vencidas + cobranza judicial)/(total de Colocaciones)

CUADRO 21**REGIÓN APURÍMAC: RELACIÓN COLOCACIONES/DEPÓSITOS DEL SISTEMA FINANCIERO**

(En Miles de Nuevos Soles)

ENTIDADES FINANCIERAS	2002												2003		
	Ene.	Feb.	Mar.	Abr.	May.	Jun.	Jul.	Ago.	Set.	Oct.	Nov.	Dic.	Ene.	Feb.	Mar.
I. SISTEMA BANCARIO	0,15	0,16	0,17	0,17	0,16	0,16	0,16	0,16	0,15	0,12	0,13	0,12	0,13	0,14	0,14
BANCO DE LA NACIÓN	0,00	0,00	0,00	0,00	0,00	0,00	0,00	0,00	0,00	0,00	0,00	0,00	0,00	0,00	0,00
BANCA MÚLTIPLE	0,15	0,16	0,17	0,17	0,16	0,16	0,16	0,16	0,15	0,12	0,13	0,12	0,13	0,14	0,14
Crédito	0,11	0,12	0,12	0,12	0,11	0,11	0,11	0,11	0,10	0,08	0,08	0,07	0,08	0,09	0,09
Trabajo	0,99	1,01	0,86	0,92	0,87	0,77	0,65	0,69	0,68	0,63	0,73	0,77	0,75	0,69	0,65
II.SISTEMA NO BANCARIO	0,68	0,66	0,72	0,74	0,75	0,85	0,95	1,01	1,08	1,16	1,23	1,23	1,32	1,33	1,17
Caja Municipal Arequipa	0,00	0,00	0,00	0,00	0,00	1,29	2,50	3,30	4,12	4,94	6,29	5,28	5,84	6,47	2,32
Caja Municipal Cusco	0,72	0,70	0,78	0,83	0,85	0,96	1,04	1,08	1,12	1,16	1,22	1,22	1,31	1,28	1,33
CRAC Quillabamba	0,51	0,52	0,51	0,47	0,45	0,44	0,39	0,39	0,42	0,43	0,44	0,42	0,40	0,41	0,40
T O T A L	0,31	0,32	0,34	0,35	0,34	0,39	0,43	0,45	0,51	0,49	0,53	0,54	0,59	0,61	0,56

FUENTE : Entidades Financieras

CUADRO 22

TASAS DE INTERES ACTIVAS Y PASIVAS DEL SISTEMA BANCARIO 1/

Mes	MONEDA NACIONAL								MONEDA EXTRANJERA							
	ACTIVAS				PASIVAS				ACTIVAS				PASIVAS			
	Sobregiros	Prestamo a 360 días	TAMN		Ahorros	Plazo de 180 a 359 días	TIPMN	Legal	Sobregiros	Prestamo a 360 días	TAMEX		Ahorros	Plazo 180 a 359 días	TIPMEX	Legal
2002	72,3	14,7	20,8		1,8	5,6	3,5	3,5	21,5	8,3	10,0		0,8	2,5	1,6	1,6
Feb	81,1	16,1	22,6		1,9	7,9	4,0	4,0	21,9	8,6	9,9		0,9	3,0	1,8	1,8
Mar	77,1	15,5	20,7		1,8	7,1	3,7	3,7	22,6	8,7	10,1		0,8	2,8	1,7	1,7
Abr	80,1	14,6	19,9		1,7	6,5	3,4	3,4	21,9	8,6	10,1		0,8	2,6	1,6	1,6
May	71,3	14,7	19,9		1,7	5,5	3,2	3,2	23,2	8,4	9,9		0,8	2,5	1,6	1,6
Jun	68,9	14,1	19,9		1,7	4,9	3,0	3,0	22,8	8,3	10,1		0,8	2,4	1,6	1,6
Jul	69,3	13,7	19,9		1,7	4,8	3,1	3,1	21,0	8,2	10,1		0,8	2,3	1,5	1,5
Ago	72,3	13,5	19,5		1,7	4,7	3,1	3,1	22,5	8,3	10,1		0,7	2,3	1,5	1,5
Sep	73,1	14,0	20,4		1,7	4,7	3,4	3,4	20,6	8,1	10,0		0,7	2,3	1,5	1,5
Oct	69,7	14,6	20,7		1,7	4,8	3,7	3,7	17,5	8,0	10,0		0,7	2,3	1,5	1,5
Nov	68,3	14,7	21,8		1,7	5,0	3,7	3,7	19,8	8,0	10,1		0,7	2,3	1,4	1,4
Dic	69,1	14,8	20,7		1,7	5,1	3,6	3,6	22,6	8,1	10,2		0,7	2,2	1,3	1,3
2003																
Ene	67,3	14,9	20,3		1,7	5,1	3,5	3,5	23,0	8,3	10,1		0,7	2,2	1,3	1,3
Feb	61,5	14,9	20,0		1,7	5,1	3,5	3,5	20,2	8,9	10,6		0,7	2,2	1,2	1,2

Fuente: Superintendencia de Banca y Seguros

1/ Tasas expresadas en terminos efectivos anuales.

TAMN: Es la tasa activa de mercado promedio ponderado en moneda nacional.

TIMN: Es la tasa pasiva de mercado promedio ponderada en moneda nacional.

TAMEX: Es la tasa activa de mercado promedio ponderada en moneda extranjera.

TIPMEX: Es la tasa pasiva de mercado promedio ponderada en moneda extrabjera.

CUADRO 23
REGIÓN APURÍMAC: INGRESOS CORRIENTES DEL GOBIERNO CENTRAL
(Nuevos Soles)

	2002										TOTAL AÑO	2 003			Var % Mar03/Mar02	Acumulados a Marzo		Var % Ac. 2003/2002
	Mar.	Abr.	May.	Jun.	Jul.	Ago.	Sep.	Oct.	Nov.	Dic.		Ene.	Feb.	Mar.		2 002	2 003	
TOTAL ING. CORRIENTES (I+II)	1 317 521	1 830 139	1 818 324	1 549 171	1 777 911	1 950 938	1 678 416	1 432 304	1 678 253	1 349 424	19 577 191	2 399 031	1 707 836	1 730 520	31,35	4512311	5837387	29,37
I. INGRESOS TRIBUTARIOS	510 342	582 556	694 644	448 719	572 836	511 006	523 944	543 392	534 850	593 562	6 595 195	628 343	508 699	549 651	7,70	1589686	1686693	6,10
1. Impto a los ingresos	281 797	326 411	305 833	244 545	297 781	256 639	256 465	246 848	287 652	290 574	3 330 460	307 371	242 494	287 916	2,17	817712	837781	2,45
2. Impto General a las Ventas (IGV)	103 112	144 292	256 480	99 514	151 325	138 125	157 116	175 782	131 859	198 536	1 893 999	208 690	158 989	145 862	41,46	440970	513541	16,46
3. Impto Selectivo al Consumo (ISC)	6 931	4 955	4 168	3 615	4 337	2 460	2 398	9 908	4 573	2 720	55 286	2 493	737	1 241	-82,09	16152	4471	-72,32
4. Otros Ingresos Tributarios 1/	118 502	106 898	128 163	101 045	119 393	113 782	107 965	110 854	110 766	101 732	1 315 450	109 789	106 479	114 632	-3,27	314852	330900	5,10
II. INGRESOS NO TRIBUTARIOS	807 179	1 247 583	1 123 680	1 100 452	1 205 075	1 439 932	1 154 472	888 912	1 143 403	755 862	12 981 996	1 770 688	1 199 137	1 180 869	46,30	2922625	4150694	42,02
1. FONAVI	0	0	0	0	0	0	0	0	0	0	0	0	0	151	0,00	0	151	0,00
2. ONP	254 286	240 129	292 859	297 091	324 797	369 683	323 242	47 862	301 858	325 026	3 395 045	379 652	233 704	318 539	25,27	872498	931895	6,81
3. ESSALUD	517 547	973 055	763 617	746 298	831 399	801 416	787 661	620 887	628 737	376 017	8 463 813	1 337 870	756 692	650 644	25,72	1934726	2745206	41,89
4. Otros	35 346	34 399	67 204	57 063	48 879	268 833	43 569	220 163	212 808	54 819	1 123 138	53 166	208 741	211 535	498,47	115401	473442	310,26

Fuente: SUNAT - SUNAD

1/ Incluye I.E.S.

CUADRO 24
REGIÓN APURÍMAC

Información no Disponible
EJECUCIÓN DE INGRESOS DEL GOBIERNO REGIONAL DE APURÍMAC

CUADRO 25

REGIÓN APURÍMAC:

Información no Disponible

EJECUCIÓN DE GASTOS DEL GOBIERNO REGIONAL DE APURÍMAC