

# SÍNTESIS ECONÓMICA REGIÓN APURÍMAC

## FEBRERO 2003

### INTRODUCCIÓN

En febrero, la **inflación** registrada en Abancay fue de 0,99 por ciento, mayor respecto al mes anterior y también a la de febrero del 2002. Hasta febrero del presente año, la inflación fue de 1,77 por ciento, superior en 2,93 puntos porcentuales al registrado en análogo período del 2002.

Durante febrero, el **tipo de cambio** promedio se apreció en 0,3 por ciento, continuando con la tendencia observada desde el mes de octubre de 2002.

El **valor bruto de la producción agropecuaria** de la región Apurímac en febrero registró una caída de 19,8 por ciento respecto a igual mes del 2002, explicado por la caída tanto del subsector agrícola (-26,6 por ciento) cuanto del pecuario (-13,8 por ciento). Asimismo, el VBP agropecuario acumulado hasta febrero disminuyó considerablemente (-24,0 por ciento), debido a la caída del subsector agrícola y del pecuario en 11,7 y 29,9 por ciento, respectivamente.

En febrero, la **recaudación** tributaria en la región Apurímac ascendió a S/ 1 707 miles, acumulando en estos dos primeros meses un valor superior en 25,4 por ciento a su similar del 2002, tanto por el aumento de los ingresos tributarios (2,7 por ciento) cuanto de los no tributarios (36,9 por ciento).

Por otro lado, a fines de febrero, la **liquidez del sistema financiero** ascendió a S/. 55 222 miles, monto mayor en 3,9 por ciento con relación al mismo mes del año anterior, debido al aumento de la liquidez en el sistema no bancario (34,3 por ciento), en tanto que en el sistema bancario disminuyó 9,5 por ciento.

Por su parte, el saldo de **colocaciones** registradas en febrero del 2002 fue de S/. 33 676 miles, mayor en 102,2 por ciento comparado con febrero del 2002, derivado del mayor dinamismo en el otorgamiento de créditos del sistema no bancario (164,6 por ciento). Por el contrario, las colocaciones disminuyeron 17,5 por ciento en el sistema bancario.

## I. INFLACIÓN

En febrero, la inflación registrada en Abancay fue de 0,99 por ciento, mayor a la registrada el mes anterior y también a la del mismo mes del año anterior. Hasta febrero del presente año, la inflación fue de 1,77 por ciento, superior en 2,93 puntos porcentuales a la registrada en análogo período del 2002.

Este mes, la inflación se explica por los desmesurados incrementos en los precios de frutas (12,9 por ciento), tubérculos y raíces (5,8 por ciento), carnes y preparados de carne (3,4 por ciento), azúcar (3,2 por ciento), alquileres (0,5 por ciento), combustibles para el hogar (0,2 por ciento) y servicio de transporte

local (1,3 por ciento). Esta situación fue generada por la interrupción de la carretera Cusco – Abancay, desde donde se abastece con productos alimenticios agropecuarios.

Asimismo, la mayor inflación registrada en estos 2 primeros meses (1,77 por ciento) obedece al incremento de los precios en los rubros de tubérculos y raíces (29,0 por ciento), carnes y preparados de carnes (7,7 por ciento), hortalizas y legumbres frescas (3,5 por ciento), leguminosas y derivados (3,9 por ciento), alquileres (1,1 por ciento) y de combustibles y lubricantes (1,3 por ciento).

CIUDAD DE ABANCAY: VARIACIÓN DEL ÍNDICE DE PRECIOS AL CONSUMIDOR.  
BASE AÑO 1994 = 100

GRANDES GRUPOS DE CONSUMO	Variación mensual			Variación acumulada	
	Feb.2002	Ene.2003	Feb.2003	Ene-Feb. 2002	Ene-Feb.2003
<b>ÍNDICE GENERAL</b>	<b>-1,13</b>	<b>0,77</b>	<b>0,99</b>	<b>-1,16</b>	<b>1,77</b>
1.Alimentos y bebidas	-2,07	1,45	1,67	-2,04	3,14
2.Vestido y calzado	0,00	0,00	0,02	0,10	0,02
3.Alq.Viv. combustibles y electricidad	0,05	-0,08	0,29	-0,17	0,20
4.Muebles, Ens. y Mantenim. de vivienda	0,35	0,00	0,00	0,35	0,00
5.Cuidados, conservación de la salud	0,00	-0,02	0,00	0,00	-0,02
6.Transportes y comunicaciones	0,00	-0,82	0,51	-0,20	-0,31
7.Esparc. diversos servicios culturales y enseñanza	0,00	0,11	0,17	0,00	0,27
8.Otros bienes y servicios	0,43	0,00	0,00	0,26	0,00

FUENTE: Instituto Nacional de Estadística e Informática - Of. Abancay.

## II. PRODUCCIÓN

### 1. Valor Bruto de la Producción Agropecuaria

En febrero, el valor bruto de la producción agropecuaria (a precios de 1994) de la Región Apurímac registró una caída de 19,8 por ciento respecto a febrero del 2002, explicado por la caída tanto del subsector agrícola (-26,6 por ciento) cuanto del pecuario (-13,8 por ciento). Asimismo, el VBP agropecuario acumulado hasta febrero disminuyó considerablemente en 24,0 por ciento, debido a las disminuciones en los subsectores agrícola y pecuario en 11,7 y 29,9 por ciento, respectivamente.

La caída en el VBP agrícola (-26,6 por ciento) respecto a febrero del año anterior, se debe a las

disminuciones considerables en la producción de frijol (-61 por ciento), papa (-59 por ciento) y alfalfa (-1 por ciento).

Asimismo, entre enero y febrero del 2003 el VBP agrícola disminuyó 11,7 por ciento respecto al 2002, debido principalmente a menores áreas cosechadas en papa (-42 por ciento), frijol (-26 por ciento) y alfalfa (-10 por ciento). Lo mismo ocurre con el VBP pecuario que disminuyó 29,9 por ciento, debido a los menores niveles de producción en leche (-65 por ciento), carne de vacuno (-39 por ciento), lana de oveja (-29 por ciento) y carne de ovino (-2,3 por ciento).

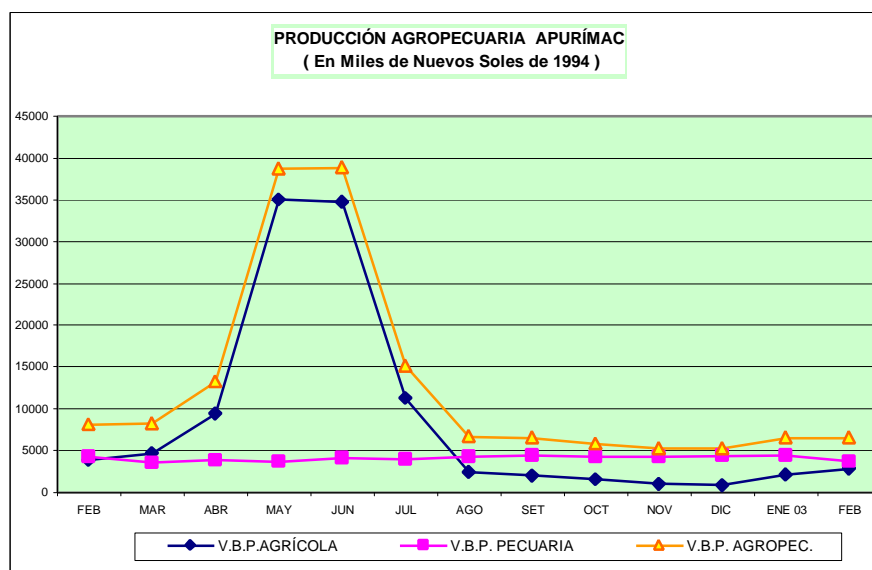

**Región Apurímac: Valor bruto de producción agropecuaria (miles de nuevos soles de 1994)**

	Importancia en VBP 2002	Valor bruto de producción			Variación del VBP	Var. %
		Feb.02	Ene.03	Feb.03	Feb.03/Feb.02	Ene-Feb.03/02
1. Agropecuario	100,0	8 137,4	6 522,7	6 523,4	-19,8	-24,0
1.1 Agrícola	67,4	3 843,6	2 120,5	2 821,4	-26,6	-11,7
1.2 Pecuario	32,7	4 293,8	4 402,2	3 702,0	-13,8	-29,9

**Región Apurímac: Avance de la Producción Agropecuaria**

Fecha:	Importancia en VBP 2002	Producción (t)			Variación %	Var. %
		Feb.02	Ene.03	Feb.03	Feb.03/Feb.02	Ene-Feb.03/02
1. Agropecuario	100,0					
1.1 Agrícola	67,4	10 733,2	6 958,4	8 522,4	-20,6	-7,9
Papa	47,7	4 412,1	1 584,6	1 825,7	-58,6	-42,4
Maíz amiláceo	17,7	0,0	0,0	0,0	0	0
Frijol	4,7	50,0	54,4	19,6	-60,8	-26,0
Alfalfa	4,2	1 962,0	1 768,1	1 940,9	-1,1	-10,0
Trigo	3,8	0,0	0,0	0,0	0	0
Cebada	3,7	0,0	0,0	0,0	0	0
Otros	18,8	4 309,1	3 551,3	4 736,2	9,9	24,1
1.2 Pecuaría	32,7	2 301,7	1 807,3	1 618,5	-29,7	-47,1
1.2.1 Carne	73,0	778,0	840,6	813,9	4,6	-17,6
Vacunos	30,6	244	311	271	10,9	-39,2
Ovinos	8,8	108	121	112	3,9	-2,3
Porcinos	20,4	243	238	293	20,9	4,2
Otros	13,3	183	171	137	-24,9	1,6
1.2.2 Leche	18,3	1 299	670	672	-48,2	-65,0
1.2.3 Lana de oveja	5,6	175	265	101	-42,2	-29,1
Otros (huevos y fibra de alpaca y llama)	3,1	50	32	31	-37,8	-44,7

**2. Siembras por campaña**

En febrero, las siembras ejecutadas en la región Apurímac fueron de 724 Ha, con lo cual se da casi por terminado el periodo de siembras. Esta área es menor en 81 por ciento a la superficie sembrada en similar período del año anterior, debido al adelanto en la finalización de las siembras ante la presencia de condiciones climáticas desfavorables. Así, se sembró menores

áreas en cebada (-82 por ciento), trigo (-89 por ciento), frijol (-90 por ciento), zapallo (-87 por ciento) y avena forrajera (-1,5 por ciento). Por el contrario, aunque en pequeñas áreas, aumentaron las siembras en los cultivos de papa, arveja grano verde, haba grano verde, cebolla, tomate, zanahoria, tuna, alfalfa y manzano.

Asimismo, entre agosto 2002 y febrero 2003, el área instalada ascendió a 63 786 Ha., superficie menor en 12,1 por ciento a lo sembrado en similar período de la campaña anterior. Los cultivos que registraron menores áreas sembradas fueron: cebada (-47 por ciento), maíz amiláceo (-7 por ciento), trigo (-36 por ciento), papa (-7 por ciento), arveja grano seco (-33 por ciento), tarwi

(-49 por ciento), maswa (-29 por ciento), oca (-27 por ciento).

Las adversas condiciones climáticas y el deterioro de los precios en chacra de los principales cultivos explican gran parte de las negativas expectativas para sembrar mayores áreas en la presente campaña.

### III. FINANZAS PÚBLICAS

En febrero, la recaudación tributaria en la región Apurímac ascendió a S/ 1 707 miles, importe que con relación a febrero del 2002 representa, en términos reales, una disminución de 0,84 por ciento. Este mes se registró una menor recaudación del Impuesto Selectivo al Consumo (-83 por ciento) y de los ingresos no tributarios (-7 por ciento).

Por el contrario, en estos dos primeros meses del año la recaudación tributaria superó a su similar del año anterior en 25,4 por ciento, tanto por el aumento de los ingresos tributarios (3 por ciento) cuanto de los ingresos no tributarios (37 por ciento). Dentro de los primeros destaca el aumento del IGV (6,2 por ciento) y del Impuesto Extraordinario de Solidaridad (7,4 por ciento).

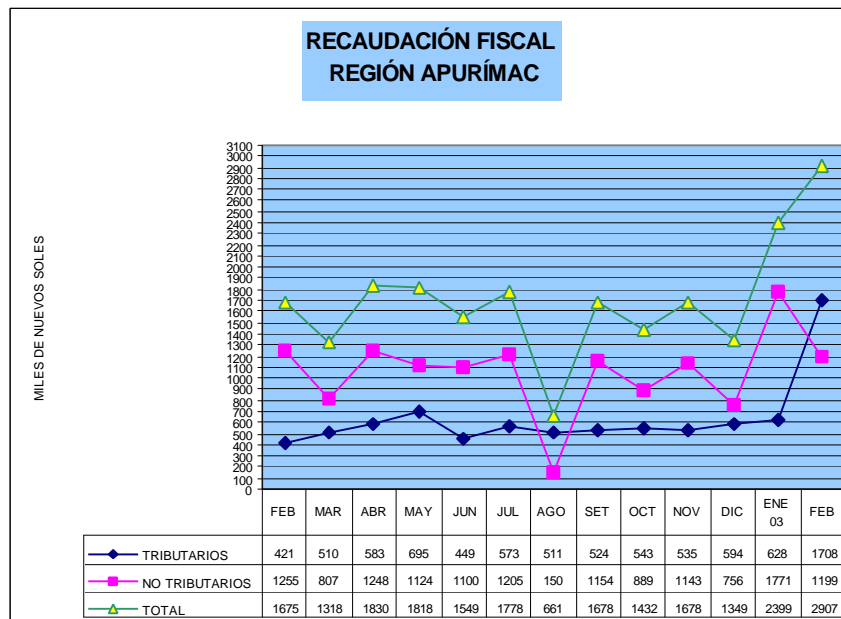

#### REGIÓN APURIMAC: INGRESOS CORRIENTES DEL GOBIERNO CENTRAL (Nuevos Soles)

	Feb.02	Ene.03	Feb.03	Var. % Real	
				Feb03/Feb02	Ene-Feb03/02
<b>I. ING. TRIBUTARIOS</b>					
1. Impto a los ingresos	420 558	628 343	508 699	17,66	2,76
2. Impto General a las Ventas (I.G.V.)	224 653	307 371	242 494	5,00	,09
3. Impto Selectivo al Consumo (I.S.C.)	91 942	208 690	158 989	68,20	6,17
4. Otros ingresos tributarios 1/	4 287	2 493	737	-83,28	-65,80
	99 676	109 789	106 479	3,91	7,42
<b>II. ING. NO TRIBUTARIOS</b>	1254 775	1770 688	1199 137	-7,04	36,96
1. Fonavi					
3. ONP	249 353	379 652	233 704	-8,83	-3,19
4. ESSALUD	967 770	1337 870	756 692	-23,94	44,22
5. Otros	37 652	53 166	208 741	439,27	218,60
<b>TOTAL</b>	<b>1 675 333</b>	<b>2 399 031</b>	<b>1 707 836</b>	<b>-0,84</b>	<b>25,41</b>

FUENTE: SUNAT – SUNAD  
1/ Incluye I.E.S.

## IV. MONEDA Y CRÉDITO

### 1. Liquidez del sistema financiero

Al término del mes de febrero, la liquidez del sistema financiero ascendió a S/. 55 222 miles, mayor en 3,9 por ciento con relación al mismo mes del año anterior, debido al aumento de la liquidez en el sistema no bancario (34,3 por ciento), en tanto que en el sistema bancario ésta disminuyó 9,5 por ciento.

La disminución de la liquidez en la banca múltiple se debe principalmente a los menores depósitos en el Banco de Crédito (-12,5 por ciento), en tanto que en el Banco del Trabajo

aumentó 45,7 por ciento. Por el contrario, los depósitos de ahorros aumentaron en la Caja Municipal Cusco (26,4 por ciento) y en la CRAC Quillabamba (34,2 por ciento). Ello debido a que ambas empresas mantienen una agresiva política de captaciones que incluye promociones y sorteos periódicos.

La dolarización de los depósitos de ahorro en Apurímac llegó a 54,3 por ciento en febrero del 2003, mientras que en febrero del año anterior fue de 57,8 por ciento.

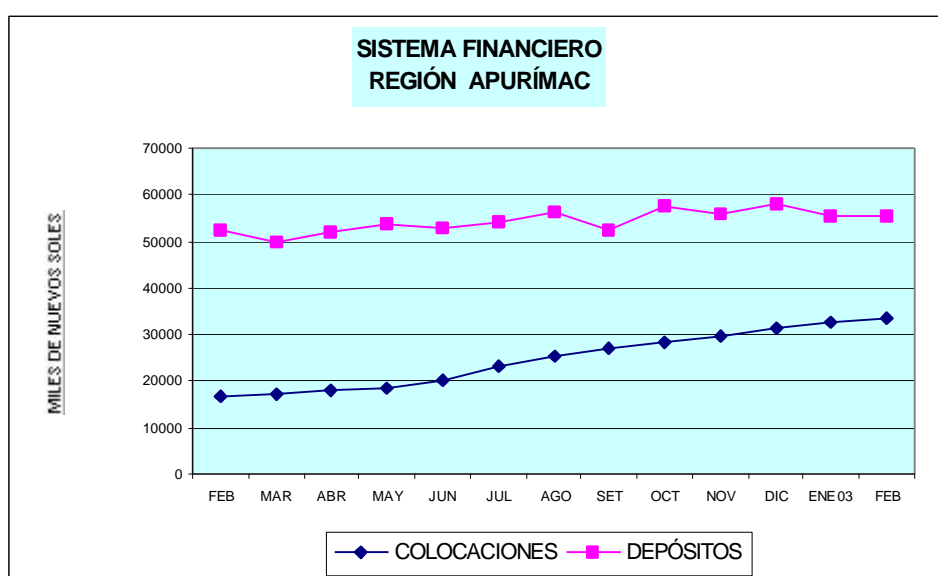

**APURÍMAC: DEPÓSITOS TOTALES EN EL SISTEMA FINANCIERO**  
(Saldo en Miles de Nuevos Soles)

ENTIDADES FINANCIERAS	Feb.02	Ene.03	Feb.03	Variación porcentual	
				Feb.03/Feb.02	Feb.03/Ene.03
<b>I. SISTEMA BANCARIO</b>	<b>36 954</b>	<b>34 293</b>	<b>33 445</b>	<b>-9,5</b>	<b>-2,5</b>
BANCO DE LA NACIÓN					
BANCA MÚLTIPLE	36 954	34 293	33 445	-9,5	-2,5
Crédito	35 031	31 720	30 644	-12,5	-3,4
Interbank					
Wiese-Sudameris					
Continental					
Santander					
Del Trabajo	1 923	2 573	2 801	45,7	8,9
<b>II.SISTEMA NO BANCARIO</b>	<b>16 215</b>	<b>21 260</b>	<b>21 777</b>	<b>34,3</b>	<b>2,4</b>
Caja Municipal Arequipa	0	1 047	1 003	#iDIV/0!	-4,2
Caja Municipal Cusco	12 663	15 251	16 007	26,4	5,0
CRAC Quillabamba	3 552	4 962	4 767	34,2	-3,9
Caja Municipal Tacna					
<b>TOTAL SIST. FINANCIERO</b>	<b>53 169</b>	<b>55 553</b>	<b>55 222</b>	<b>3,9</b>	<b>-0,6</b>
<b>TOTAL M/N</b>	<b>22 451</b>	<b>24 874</b>	<b>25 245</b>	<b>12,4</b>	<b>1,5</b>
<b>TOTAL M/E</b>	<b>30 718</b>	<b>30 678</b>	<b>29 977</b>	<b>-2,4</b>	<b>-2,3</b>

### 2. Crédito al sector privado

El saldo de colocaciones registradas en febrero del 2002 fue de S/. 33 676 miles, mayor en 102,2 por ciento comparado con febrero del 2002,

derivado del mayor dinamismo en el otorgamiento de créditos del sistema no bancario (164,6 por ciento). Por el contrario, las

colocaciones disminuyeron 17,5 por ciento en el sistema bancario.

Al igual que en la Región Cusco, el dinamismo del sistema no bancario se debe al mayor otorgamiento de créditos de la Caja Municipal Cusco (124,7 por ciento) y de la CRAC Quillabamba (8,1 por ciento), mientras que las

entidades bancarias (Banco de Crédito) han reducido sus créditos en 26,7 por ciento.

En esta plaza bancaria, la dolarización de los créditos ascendió a 26,0 por ciento, debido a que la mayoría de los créditos son otorgados por empresas no bancarias hacia la pequeña y micro empresa, quienes operan normalmente en moneda nacional.

**APURÍMAC: COLOCACIONES TOTALES EN EL SISTEMA FINANCIERO**  
(Saldo en miles de nuevos soles)

ENTIDADES FINANCIERAS	Feb.02	Ene.03	Feb.03	Variación porcentual	
				Feb.03/Feb.02	Feb.03/Ene.03
<b>I. SISTEMA BANCARIO</b>	<b>5 711</b>	<b>4 543</b>	<b>4 711</b>	<b>-17,5</b>	<b>3,7</b>
BANCO DE LA NACIÓN					
BANCA MÚLTIPLE	5 711	4 543	4 711	-17,5	3,7
Crédito	3 804	2 622	2 787	-26,7	6,3
Interbank					
Wiese-Sudameris					
Continental					
Santander					
Del Trabajo	1 907	1 921	1 924	0,9	0,2
<b>II.SISTEMA NO BANCARIO</b>	<b>10 947</b>	<b>28 105</b>	<b>28 965</b>	<b>164,6</b>	<b>3,1</b>
Caja Municipal Arequipa	0	6 111	6 486	-	6,1
Caja Municipal Cusco	9 131	19 988	20 516	124,7	2,6
CRAC Quillabamba	1 816	2 005	1 962	8,1	-2,2
Caja Municipal Tacna					
<b>TOTAL SIST. FINANCIERO</b>	<b>16 658</b>	<b>32 648</b>	<b>33 676</b>	<b>102,2</b>	<b>3,1</b>
<b>TOTAL M/N</b>	<b>11 605</b>	<b>24 146</b>	<b>24 916</b>	<b>114,7</b>	<b>3,2</b>
<b>TOTAL M/E</b>	<b>5 053</b>	<b>8 502</b>	<b>8 760</b>	<b>73,4</b>	<b>3,0</b>

En febrero, el coeficiente de cartera pesada de los créditos totales en el sistema financiero fue de 7,77 por ciento, que significó una reducción de 0,34 puntos porcentuales respecto al índice registrado en enero último y una reducción mayor de 13,75 puntos porcentuales comparado con

febrero del año anterior. Cabe señalar que la banca corporativa registró los ratios más altos de cartera pesada situándose en 66,77 por ciento, situación generada en los dos últimos años anteriores.

**REGIÓN APURÍMAC: COEFICIENTES DE CARTERA PESADA DEL SISTEMA FINANCIERO**  
(En porcentajes)

	Feb. 02	Ene. 03	Feb. 03
<b>Banca Múltiple</b>	48,69	71,12	66,77
Banca Corporativa	72,59	71,12	66,77
Banca de Consumo	0,00	0,00	0,00
<b>Sistema no Bancario</b>	6,74	2,79	2,61
Caja Municipal Arequipa	0,00	0,52	0,49
Caja Municipal Cusco	3,44	2,71	2,54
Caja Rural	22,82	10,44	10,32
<b>SISTEMA FINANCIERO</b>	<b>21,52</b>	<b>8,11</b>	<b>7,77</b>

**CUADRO 1****ABANCAY: ÍNDICE DE PRECIOS AL CONSUMIDOR**

(Año base 1994)

	Indice I.P.C.	Inflación IPC			Inflación por Grandes Grupos de Consumo								
		Mensual	Acumulada	Anualizada	Alimentos y Bebidas	Vestido y Calzado	Alq. Viv. Comb.-Elect.	Muebles y Enseres	Cuidados y Cons. de Salud	Transp. y Comunic.	Esparcim. Serv. Enseñ.	Otros Bienes y Ss.	
<b>2002</b>													
Ene.	166,74	-0,02	-0,02	0,97	0,02	0,10	-0,22	0,00	0,00	-0,20	0,00	-0,17	
Feb.	164,85	-1,13	-1,16	-0,43	-2,07	0,00	0,05	0,35	0,00	0,00	0,00	0,43	
Mar.	163,62	-0,75	-1,89	-1,55	-1,25	0,75	-1,00	0,29	-0,13	0,17	0,73	-0,26	
Abr.	162,12	-0,92	-2,79	-2,58	-1,98	0,06	0,22	0,71	1,56	0,60	1,38	0,12	
May.	160,87	-0,77	-3,54	-3,42	-1,67	1,57	-0,86	1,35	1,24	0,00	0,54	0,83	
Jun.	159,55	-0,82	-4,34	-4,44	-1,45	1,02	-1,12	0,76	0,12	-0,51	0,50	0,31	
Jul.	158,22	-0,83	-5,13	-5,28	-1,30	0,71	-1,12	-0,42	-0,52	0,03	0,29	-0,12	
Ago.	158,00	-0,14	-5,26	-5,55	-0,26	-0,09	0,05	-0,46	1,16	-0,43	0,38	-0,10	
Sep.	160,19	1,39	-3,95	-4,23	2,19	0,22	0,61	-0,43	1,01	-0,18	0,09	0,83	
Oct.	160,71	0,32	-3,64	-4,23	0,68	0,00	-0,36	0,00	0,55	0,00	0,02	0,00	
Nov.	160,74	0,02	-3,62	-3,98	-0,19	0,21	0,52	0,46	0,43	0,00	0,03	0,00	
Dic.	160,91	0,11	-3,52	-3,52	0,12	0,14	0,00	0,00	0,10	0,96	0,00	0,00	
<b>2003</b>													
Ene.	162,15	0,77	0,77	-2,75	1,45	0,00	-0,08	0,00	-0,02	-0,82	0,11	0,00	
Feb.	163,76	0,99	1,77	-0,66	1,67	0,02	0,29	0,00	0,00	0,51	0,16	0,00	

Fuente: INEI-Abancay

**CUADRO 2**  
**TIPO DE CAMBIO DEL DÓLAR AMERICANO**  
(Nuevos Soles por US\$)

PERÍODO	PROMEDIO DEL PERÍODO						FIN DEL PERÍODO					
	BANCARIO 1/			INFORMAL 2/			BANCARIO 1/			INFORMAL 2/		
	COMPRA	VENTA	PROMEDIO	COMPRA	VENTA	PROMEDIO	COMPRA	VENTA	PROMEDIO	COMPRA	VENTA	PROMEDIO
<b>2002</b>												
Febrero	3,476	3,478	3,477	3,460	3,48	3470	3,471	3,474	3,473	3,460	3,480	3,470
Marzo	3,457	3,458	3,458	3,448	3,465	3,456	3,451	3,453	3,452	3,440	3,460	3,450
Abril	3,438	3,440	3,439	3,432	3,452	3,442	3,436	3,438	3,437	3,430	3,450	3,440
Mayo	3,449	3,451	3,450	3,434	3,453	3,444	3,461	3,463	3,462	3,440	3,460	3,450
Junio	3,477	3,479	3,478	3,461	3,481	3,471	3,504	3,508	3,506	3,480	3,500	3,490
Julio	3,530	3,533	3,531	3,523	3,543	3,533	3,533	3,537	3,535	3,530	3,550	3,540
Agosto	3,566	3,568	3,567	3,550	3,570	3,560	3,610	3,612	3,611	3,580	3,600	3,590
Septiembre	3,616	3,619	3,618	3,598	3,618	3,608	3,643	3,647	3,645	3,620	3,640	3,630
Octubre	3,616	3,618	3,617	3,608	3,628	3,618	3,606	3,608	3,607	3,580	3,600	3,590
Noviembre	3,587	3,589	3,588	3,579	3,599	3,589	3,525	3,526	3,526	3,510	3,530	3,520
Diciembre	3,513	3,515	3,514	3,512	3,533	3,522	3,515	3,517	3,516	3,520	3,540	3,530
<b>2003</b>												
Enero	3,495	3,496	3,495	3,486	3,505	3,496	3,488	3,491	3,490	3,470	3,490	3,480
Febrero	3,483	3,485	3,484	3,470	3,489	3,480	3,479	3,481	3,480	3,470	3,490	3,480

Fuente: 1/ Superintendencia de Bancas y Seguros

2/ Calculado en base a observaciones propias del BCRP - Cusco



CUADRO 03

REGIÓN APURÍMAC: PRODUCCIÓN AGROPECUARIA

	2002											TOTAL	2 003		Variación %	
	Feb.	Mar.	Abr.	May.	Jun.	Jul.	Ago.	Set.	Oct.	Nov.	Dic.		2 002	Ene.	Feb.	Feb.03/Feb.02
<b>I. AGROPECUARIO 1/</b>	<b>8 138</b>	<b>8 289</b>	<b>13 242</b>	<b>38 700</b>	<b>38 945</b>	<b>15 222</b>	<b>6 654</b>	<b>6 475</b>	<b>5 812</b>	<b>5 248</b>	<b>5 257</b>	<b>161 008,00</b>	<b>6 522</b>	<b>6 523</b>	<b>-19,8</b>	<b>-24,0</b>
<b>I.1 AGRÍCOLA 1/</b>	<b>3 844</b>	<b>4 672</b>	<b>9 345</b>	<b>35 045</b>	<b>34 848</b>	<b>11 270</b>	<b>2 448</b>	<b>2 031</b>	<b>1 594</b>	<b>985</b>	<b>885</b>	<b>108 722</b>	<b>2 120</b>	<b>2 821</b>	<b>-26,6</b>	<b>-11,8</b>
<b>I.2 PECUARIA 1/</b>	<b>4 294</b>	<b>3 617</b>	<b>3 897</b>	<b>3 655</b>	<b>4 097</b>	<b>3 952</b>	<b>4 206</b>	<b>4 444</b>	<b>4 218</b>	<b>4 263</b>	<b>4 372</b>	<b>52 286</b>	<b>4 402</b>	<b>3 702</b>	<b>-13,8</b>	<b>-29,9</b>
<b>I. AGRÍCOLA 2/</b>	<b>10 734</b>	<b>12 273</b>	<b>21 727</b>	<b>77 293</b>	<b>72 913</b>	<b>24 751</b>	<b>7 576</b>	<b>6 676</b>	<b>5 789</b>	<b>3 502</b>	<b>3 404</b>	<b>252 717</b>	<b>6 959</b>	<b>8 523</b>	<b>-20,6</b>	<b>-7,9</b>
Avena grano	0	0	0	31	110	96	3	0	0	0	0	240	0	0		
Cebada	0	0	144	1 035	6 364	2 514	4	0	0	0	0	10 060	0	0		
Maíz amarillo duro	0	212	174	364	260	230	0	0	0	0	0	1 240	0	0		
Maíz amiláceo	0	0	2 485	10 623	11 911	1 673	0	0	0	0	0	26 691	0	0		
Quinua	0	0	104	215	328	12	0	0	0	0	0	659	0	0		
Trigo	0	0	179	579	4 374	2 986	275	0	0	0	0	8 394	0	0		
Kiwicha	0	0	15	48	24	0	0	0	0	0	0	87	0	0		
Maswa	0	0	220	1 635	1 947	326	0	0	0	0	0	4 128	0	0		
Oca	0	0	374	1 914	1 962	625	0	0	0	0	0	4 875	0	0		
Olluco	0	128	537	2 926	3 140	955	0	0	0	0	10	7 696	0	12		
Papa	4 412	6 576	10 546	49 169	32 392	10 053	4 364	3 698	2 601	1 637	980	127 934	1 585	1 826	-58,6	-42,4
Yuca	40	53	5	38	43	0	0	0	0	6	7	191	0	30	-25,0	-25,0
Arveja grano seco	0	0	76	417	627	42	2	0	2	0	0	1 166	75	40		
Frijol	50	243	761	1 245	1 593	0	0	0	0	0	9	3 951	54	20	-60,0	-26,0
Haba grano seco	0	0	228	724	960	201	16	0	0	0	10	2 139	0	0		
Tarwi	0	0	0	9	363	163	0	0	0	0	0	534	0	0		
Arveja grano verde	441	397	92	138	83	28	34	30	13	11	25	1 300	29	25	-94,3	-88,0
Haba grano verde	677	525	230	364	374	67	37	14	28	0	14	2 336	83	39	-94,2	-82,1
Ajo	6	13	40	75	24	12	0	0	0	5	13	187	23	16	166,7	550,0
Cebolla	28	84	23	187	242	47	42	0	6	6	23	707	24	43	53,6	42,6
Maíz Choclo	1 085	86	0	18	28	0	0	8	0	0	19	2 330	1 168	1 206	11,2	9,4
Tomate	148	233	156	148	167	20	20	19	0	0	55	974,0	20	413	179,1	177,6
Zanahoria	26	53	50	107	79	18	0	0	0	3	11	381,0	16	20	-23,1	-40,0
Zapallo	63	141	102	250	342	148	127	117	0	0	40	1 398,0	43	102	61,9	10,7
Plátano	29	22	24	24	22	17	0	4	0	4	4	150,0	3	15	-48,3	-37,9
Papayo	58	69	101	41	54	31	0	6	0	3	3	366,0	5	24	-58,6	-50,0
Tuna	1 265	996	1 278	968	147	13	0	3	0	0	0	5 681,0	1 213	1 575	24,5	22,5
Caña para alcohol	95	0	220	214	220	180	0	15	0	30	0	974,0	0	240	152,6	152,6
Alfalfa	1 962	2 006	2 819	2 811	2 675	3 502	2 415	2 748	3 025	1 549	2 073	29 744	1 768	1 941	-1,1	-10,0
Chirimoya	0	0	163	238	239	170	3	3	0	0	0	816	0	0		
Limón	36	33	26	20	13	17	2	2	1	12	6	182	57	101	180,6	216,0
Manzano	197	214	109	15	0	0	0	0	0	1	0	626	85	185	-6,1	-5,9
Naranja	61	48	59	10	40	10	3	2	1	6	0	240	77	110	80,3	206,6
Palto	55	107	89	67	14	16	2	0	0	4	4	358	55	24	-56,4	43,6
Anís	0	0	0	0	80	245	0	0	0	0	0	325	0	60		
Avena forrajera	0	0	144	492	870	177	190	7	100	103	41	2 137	312	242		4 516,7
Cebada forrajera	0	34	154	134	802	157	37	0	12	122	57	1 520	264	214		4 245,5

Fuente: Dirección Regional de Agricultura de Cusco

1/ Valor Bruto de Producción a precios de 1994

2/ Toneladas

**CUADRO 04**

**REGIÓN APURÍMAC: SIEMBRA POR CAMPAÑA (ha)**

CULTIVOS	Campaña 2001 - 2002	2 002					2003		Variación % Feb.03/Feb.02
		Ago.	Set.	Oct.	Nov.	Dic.	Ene.	Feb.	
<b>TOTAL</b>	<b>72 526</b>	<b>1 430</b>	<b>6 725</b>	<b>15 909</b>	<b>16 956</b>	<b>14 988</b>	<b>7 068</b>	<b>727</b>	<b>-80,71</b>
Avena grano	203	3	11	9	44	70	14	3	-,-
Cebada	950	196	7	39	451	2 074	2 031	173	-81,84
Maíz amarillo duro	74		55	127	389	481	112	1	-98,65
Maíz amiláceo		439	3 832	8 710	6 966	4 246	144	1	-,-
Quinua		7	59	242	150	69	10	90	-,-
Trigo	1 716	110		13	272	1 834	2 680	189	-88,99
Kiwicha		11	17	27	31	18			-,-
Maswa			108	246	188	111		0	-,-
Oca		2	153	307	197	119			-,-
Olluco		50	254	550	537	549	6	0	-,-
Papa	10	165	727	3 190	5 689	2 750	198	12	15,00
Yuca			10	11	11	8			-,-
Arveja grano seco		3	69	135	203	149	191	9	-,-
Frijol	476	63	397	321	643	1 571	1 278	46	-90,34
Haba grano seco		38	322	1 120	736	515	216	20	-,-
Tarwi		30	50	116	85	56	16	9	-,-
Arveja grano verde	1	73	142	72	71	50	10	27	2 600,00
Haba grano verde	2	80	156	75	82	57	20	17	750,00
Ajo			2	7	12	2	13	7	-,-
Cebolla	1	7	8	12	15	16	13	11	1 012,00
Maíz Choclo		113	205	42	17	17		0	-,-
Tomate	2	9	23	27	21	8	10	6	175,00
Zanahoria	2	4	15	10	6	9	5	12	500,00
Zapallo	17	8	48	24	28	17	13	2	-86,76
Plátano					0	1	0		-,-
Papayo							1		-,-
Tuna	12	12	8	4	13	112	30	23	88,42
Caña para alcohol							3	1	-,-
Alfalfa	6	2	3	12	2	8	32	23	275,00
Chirimoya						1			-,-
Limón						3	1	0	-,-
Manzano	4		0		1	0	3	8	96,00
Naranja							1	1	-,-
Palto				3	2	4		1	-,-
Anís	450			380					-100,00
Avena forrajera	17	4	19	36	36	43	11	17	-1,47
Cebada forrajera	14	1	25	42	58	20	6	18	26,79

Fuente: Dirección Regional de Agricultura Apurímac

CUADRO 05

REGIÓN APURÍMAC: AVANCE DE LA ACTIVIDAD AGRÍCOLA

CULTIVOS	Siembras Campaña Ago01-Feb02 (ha)	2 002				Siembras Campaña Ago02-Feb03 (ha)	2 003			
		Enero-Febrero					Enero-Febrero			
		Perdidas (ha)	Cosecha (ha)	Produc. (t)	Rendimiento (t/Ha)		Perdida (ha)	Cosecha (ha)	Produc. (t)	Rendimiento (t/Ha)
<b>TOTAL</b>	<b>72 526</b>	<b>1 992</b>	<b>937</b>	<b>16 816</b>	<b>-</b>	<b>63 786</b>	<b>62</b>	<b>887</b>	<b>15 481</b>	<b>-</b>
Avena grano	203	0	0	0	-,-	154	0	0	0	-,-
Cebada	9 344	90	0	0	-,-	4 970	0	0	0	-,-
Maíz amarillo duro	946	0	0	0	-,-	1 165	0	0	0	-,-
Maíz amiláceo	26 075	1 314	0	0	-,-	24 337	3	0	0	-,-
Quinua	707	4	0	0	-,-	626	0	0	0	-,-
Trigo	7 925	54	0	0	-,-	5 098	0	0	0	-,-
Kiwicha	87	0	0	0	-,-	104	0	0	0	-,-
Maswa	918	7	0	0	-,-	653	0	0	0	-,-
Oca	1 060	14	0	0	-,-	778	0	0	0	-,-
Olluco	1 575	16	0	0	-,-	1 946	0	4	12	3,00
Papa	13 695	359	261	5 919	22,72	12 731	58	261	3 410	13,09
Yuca	25	0	6	40	6,67	40	0	6	30	5,00
Arveja grano seco	1 140	26	40	0	0,00	759	0	40	115	2,88
Frijol	3 758	0	76	100	1,32	4 318	0	76	74	0,98
Haba grano seco	2 166	103	0	0	-,-	2 966	0	0	0	-,-
Tarwi	712	5	0	0	-,-	363	0	0	0	-,-
Arveja grano verde	329	0	27	449	16,87	446	0	27	54	2,04
Haba grano verde	405	0	45	683	15,31	485	0	45	122	2,74
Ajo	13	0	6	6	0,93	43	0	6	39	6,52
Cebolla	42	0	10	47	4,82	80	0	10	67	6,89
Maíz Choclo	269	0	189	2 171	11,52	394	0	189	2 374	12,59
Tomate	90	0	44	156	3,57	103	0	44	432	9,88
Zanahoria	31	0	4	60	14,15	60	0	4	35	8,26
Zapallo	123	0	19	131	6,87	140	0	19	145	7,62
Plátano (31 ha) 1/	3	0	0	29	-,-	1	0	0	18	-,-
Papayo (36 ha) 1/	10	0	0	58	-,-	1	0	0	29	-,-
Tuna (1006 ha) 1/	19	0	19	2 276	119,79	201	0	0	2 788	-,-
Caña para alcohol (183 ha) 1/	12	0	3	95	31,67	4	0	0	240	-,-
Alfalfa (345 ha) 1/	69	1	124	4 121	33,23	82	0	0	3 709	-,-
Chirimoya (99ha) 1/	0	0	0	0	-,-	1	0	0	0	-,-
Limón (29 ha) 1/	1	0	0	50	-,-	4	0	0	158	-,-
Manzano (64 ha) 1/	4	0	8	287	35,88	12	0	0	270	-,-
Naranja (47 ha) 1/	2	0	0	61	-,-	2	0	0	187	-,-
Palto (83 ha) 1/	0	0	0	55	-,-	10	0	0	79	-,-
Anís	485	0	0	0	-,-	380	0	100	60	0,60
Avena forrajera	165	0	29	12	0,41	164	0	29	554	19,10
Cebada forrajera	118	0	29	11	0,38	169	0	29	478	16,34

Fuente: Dirección Regional Agraria Apurímac.

**CUADRO 06**

**REGIÓN APURÍMAC: PRODUCCIÓN PECUARIA**

	2002											TOTAL	2 003		Variación %	
	Feb.	Mar.	Abr.	May.	Jun.	Jul.	Ago.	Set.	Oct.	Nov.	Dic.	2 002	Ene.	Feb.	Feb.03/Feb.02	Ene-Feb.03/02
<b>3. PECUARIA (t)</b>	<b>2 302</b>	<b>2 048</b>	<b>2 177</b>	<b>2 109</b>	<b>2 315</b>	<b>2 235</b>	<b>3 220</b>	<b>3 285</b>	<b>3 020</b>	<b>2 335</b>	<b>2 366</b>	<b>31 587</b>	<b>1 808</b>	<b>1 617</b>	<b>-29,7</b>	<b>-47,1</b>
<b>3.1 CARNE (t)</b>	778	729	845	898	1 121	1 047	912	974	946	1 084	1 098	11 664	841	813	4,5	-17,7
Aves	75	73	78	78	76	77	68	73	73	67	67	833	72	66	-11,8	32,5
Vacuno	244	222	267	307	357	341	354	369	407	486	459	4 525	311	271	11,0	-39,2
Ovino	108	112	114	119	102	106	97	107	95	112	118	1 322	121	112	3,5	-2,5
Porcino	243	201	233	259	275	295	264	283	256	293	324	3 192	238	293	20,7	4,2
Caprino	31	35	37	34	39	33	35	43	39	33	40	430	30	30	-3,2	-2,0
Alpaca	60	69	96	79	214	160	68	77	62	86	74	1 086	52	26	-57,0	-21,8
Llama	8	9	11	12	48	25	17	14	13	4	12	187	9	7	-14,1	-24,2
Cuy	8	8	8	9	9	9	9	9	0	4	4	86	8	8	-1,8	-4,8
Conejo	0	0	0	0	0	0	0	0	0	0	0	4	0	0	-100,0	-75,8
<b>3.3 LECHE (t)</b>	<b>1 299</b>	<b>1 202</b>	<b>1 200</b>	<b>1 183</b>	<b>1 185</b>	<b>1 179</b>	<b>2 299</b>	<b>2 293</b>	<b>2 066</b>	<b>1 244</b>	<b>1 245</b>	<b>18 934</b>	<b>670</b>	<b>672</b>	<b>-48,3</b>	<b>-65,0</b>
<b>3.2 HUEVOS (t)</b>	<b>8</b>	<b>8</b>	<b>8</b>	<b>8</b>	<b>9</b>	<b>9</b>	<b>9</b>	<b>9</b>	<b>5</b>	<b>6</b>	<b>6</b>	<b>103</b>	<b>7</b>	<b>7</b>	<b>-14,5</b>	<b>-47,3</b>
<b>3.4 LANAS Y FIBRAS (t)</b>	<b>217</b>	<b>109</b>	<b>123</b>	<b>20</b>	<b>0</b>	<b>0</b>	<b>0</b>	<b>9</b>	<b>3</b>	<b>1</b>	<b>17</b>	<b>886</b>	<b>290</b>	<b>125</b>	<b>-42,3</b>	<b>-31,3</b>
Lana de oveja	175	73	117	19				9	2	1	16	753	265	101	-42,3	-29,1
Fibra de alpaca	26	23	5	1					1			82	12	13	-50,1	-52,4
Fibra de llama	16	13	1	0							0	50	13	11	-29,3	-31,3

Fuente: Dirección Regional Agraria Andahuaylas.

**CUADRO 07**  
**REGIÓN APURÍMAC: BENEFICIO DE GANADO**  
 (Unidades y toneladas)

	2002											TOTAL 2002	2003		Variación %	
	Feb.	Mar.	Abr.	May.	Jun.	Jul.	Ago.	Set.	Oct.	Nov.	Dic.		Ene.	Feb.	Feb. 03/Feb.02	Ene-Feb.03/02
<b>TOTAL</b>																
N° de cabezas	3 359	3 312	3 563	3 322	4 352	3 465	3 262	4 202	2 385	2 395	2 276	39 394	1 763	2 207	-34,3	-42,1
Toneladas	202,2	183,0	237,6	208,3	223,6	224,0	224,7	247,9	188,3	187,9	184,8	2 529,0	137	138	-31,7	-34,3
<b>VACUNOS</b>																
N° de cabezas	1 532	1 479	1 642	1 603	1 651	1 694	1 565	1 653	1 474	1 483	1 387	18 789	1 043	943	-38,4	-37,1
Toneladas	162	141	191	168	182	183	181	186	160	161	158	2 046	115	103	-36,3	-34,8
<b>OVINOS</b>																
N° de cabezas	1 239	1 166	1 133	1 003	1 056	1 057	961	1 023	280	290	302	10 611	245	224	-81,9	-80,0
Toneladas	16	16	16	13	13	13	14	10	3	3	4	136	3	3	-84,2	-82,4
<b>PORCINOS</b>																
N° de cabezas	376	464	502	521	530	543	545	859	406	401	400	6 100	350	315	-16,2	-28,4
Toneladas	20	23	25	25	25	26	27	38	22	20	21	299	17	15	-24,0	-29,5
<b>CAPRINOS</b>																
N° de cabezas	164	158	250	155	165	171	153	257	225	221	187	2 287	125	115	-29,9	-30,4
Toneladas	2	2	4	2	2	2	2	3	3	3	3	31	2	1	-33,8	-34,0
<b>ALPACAS</b>																
N° de cabezas	48	45	36	40	950	0	38	410	0	0	0	1 607	0	610	1 170,8	593,2
Toneladas	1	1	1	1	1	1	1	10				16	15	15	1 291,4	673,7

FUENTE: Oficina de Información Agraria de la Dirección Regional del Ministerio de Agricultura de Apurímac.

1/: Preliminar, sujeto a reajuste.

**CUADRO 08**

**REGIÓN APURÍMAC: PRECIOS EN CHACRA DE PRODUCTOS AGROPECUARIOS (S/. /kg) 1/**

	2002											2003	
	Feb.	Mar.	Abr.	May.	Jun.	Jul.	Ago.	Set.	Oct.	Nov.	Dic.	Ene.	Feb
Avena grano	s.i	s.i	s.i	s.i	s.i	s.i	s.i	s.i	s.i	s.i	s.i	s.i	
Cebada												s.i	
Maíz amarillo duro													
Maíz amiláceo													
Quinoa													
Trigo													
Kiwicha			2,50	2,50	2,02								
Maswa				0,42									
Oca				0,47									
Olluco				0,62									0,6
Papa	0,32	0,33	0,20	0,27									0,45
Yuca	0,59	0,59		0,56									0,55
Arveja grano seco			0,83	0,80								0,70	0,8
Frijol	1,00	0,95	1,59	1,22									
Haba grano seco			0,80	0,76									
Tarwi													
Arveja grano verde	0,84	1,00											
Haba grano verde	0,60	0,65											
Ajo				2,00									
Cebolla		0,66		0,71									
Maíz Choclo	0,85												1
Tomate	0,80	0,80	0,78	0,80									
Zanahoria	0,60	0,68	0,54										0,4
Zapallo	0,28	0,31	0,25	0,30									0,51
Plátano	0,52	0,53	0,71	0,63								0,90	0,79
Papayo	0,78	0,80	0,70	0,70								0,80	0,34
Tuna	0,28	0,30	0,38									0,41	
Caña para alcohol													0,34
Alfalfa	0,20	0,21	0,27	0,19	0,21	0,26						0,33	
Chirimoya			0,77	0,89									0,6
Limón	0,65	0,61	0,58									0,69	1,19
Manzano	0,38	0,42	0,49	0,50								0,80	
Naranja	0,40	0,37	0,43			0,40						0,52	0,5
Palto	0,89	0,65	0,51	0,73								1,41	1,09
Anís	s.i	s.i	s.i	s.i	s.i	s.i	s.i	s.i	s.i	s.i	s.i	s.i	4
Avena forrajera	s.i	s.i	s.i	s.i	s.i	s.i	s.i	s.i	s.i	s.i	s.i	s.i	0,25
Cebada forrajera	s.i	s.i	s.i	s.i	s.i	s.i	s.i	s.i	s.i	s.i	s.i	s.i	0,24
Pollo 2/				0,00									
Ovino	3,40	3,50	3,50	3,50	3,40	3,40	3,50	3,50	3,50	3,50	3,50	5,00	5,00
Porcino	3,50	4,00	4,00	4,00	3,50	3,50	4,00	4,00	4,00	4,00	4,00	6,00	6,00
Vacuno	3,49	3,50	3,50	3,50	3,49	3,49	3,50	3,50	3,50	3,50	3,50	4,80	4,80
Alpaca	2,30	3,00	3,00	3,00	2,30	2,30	3,00	3,00	3,00	3,00	3,00	3,50	3,50
Caprino	2,50	3,00	3,00	3,00	2,50	2,50	3,00	3,00	3,00	3,00	3,00	3,00	3,00
Llama	2,10	3,00	3,00	3,00	2,10	2,10	3,00	3,00	3,00	3,00	3,00	3,50	3,50
Cuy	0,00	8,00	8,00	8,00	0,00	0,00	8,00	8,00	8,00	8,00	8,00	10,00	10,00
Leche (l)	1,25	1,50	1,50	1,50	1,25	1,25	1,50	1,50	1,50	1,50	1,50	1,50	1,50
Huevo (kg)	3,37	3,15	3,15	3,15	3,37	3,37	3,15	3,15	3,15	3,15	3,15	3,15	4,00
Queso (kg)	0,00	7,50	7,50	7,50	0,00	0,00	8,00	8,00	8,00	8,00	8,00	8,00	8,00
Lana Oveja (lb)	1,85	3,00	3,00	3,00	1,85	1,85	3,00	3,00	3,00	3,00	3,00	3,00	3,00
Fibra Alpaca (lb)	5,80	4,00	4,00	4,00	5,80	5,80	4,00	4,00	4,00	4,00	4,00	4,00	4,00

2/ Precios en base a información de Abancay

s/i: Sin información por ausencia estacional del producto.

Fuente: Oficina de Información Agraria (OIA) de la Dirección Regional de Agricultura de Abancay.

**CUADRO 09**

**REGIÓN APURÍMAC: INDICADORES DEL SECTOR PESCA 1/**

ESPECIE	2002											Total 2002	2003		Variación %	
	Feb.	Mar.	Abr.	May.	Jun.	Jul.	Ago.	Set.	Oct.	Nov.	Dic.		Ene.	Feb.	Feb03/Feb02	Ene-Feb03/02
<b>TOTAL EXTRACCION</b>	<b>13 848</b>	<b>14 371</b>	<b>14 479</b>	<b>16 875</b>	<b>14 272</b>	<b>14 037</b>	<b>13 287</b>	<b>13 563</b>	<b>10 732</b>	<b>11 961</b>	<b>12 250</b>	<b>162 233</b>	<b>22 021</b>	<b>22566</b>	<b>63,0</b>	<b>68,8</b>
<b>Pejerrey (kg.)</b>	<b>8 048</b>	<b>8 758</b>	<b>9 439</b>	<b>10 633</b>	<b>9 842</b>	<b>9 870</b>	<b>9 026</b>	<b>8 550</b>	<b>4 840</b>	<b>5 701</b>	<b>5 422</b>	<b>96 933</b>	<b>14 629</b>	<b>14634</b>	<b>81,8</b>	<b>97,0</b>
Laguna Pacucha	7 155	7 873	8 439	9 631	8 832	8 766	7 929	7 451	3 763	4 595	4 309	84 637	13 689	13764	92,4	110,3
Otras lagunas	893	885	1 000	1 002	1 010	1 104	1 097	1 099	1 077	1 106	1 113	12 296	940	870	-2,6	0,4
<b>Trucha (Kg.)</b>	<b>5 000</b>	<b>5 000</b>	<b>4 500</b>	<b>5 860</b>	<b>4 056</b>	<b>3 730</b>	<b>3 820</b>	<b>4 450</b>	<b>5 000</b>	<b>5 400</b>	<b>5 900</b>	<b>57 600</b>	<b>6 500</b>	<b>7300</b>	<b>46,0</b>	<b>39,6</b>
Criaderos 1/	2 560	4 200	3 300	4 320	2 453	2 300	2 500	3 200	1 500	1 200	1 100	32 000	4 500	3800	48,4	40,0
Ríos y lagunas	2 440	800	1 200	1 540	1 603	1 430	1 320	1 250	3 500	4 200	4 800	25 600	2 000	3500	43,4	39,0
<b>Carpa (Kg.)</b>	<b>380</b>	<b>320</b>	<b>360</b>	<b>215</b>	<b>184</b>	<b>197</b>	<b>186</b>	<b>208</b>	<b>360</b>	<b>320</b>	<b>350</b>	<b>3 500</b>	<b>350</b>	<b>248</b>	<b>-34,7</b>	<b>-25,3</b>
Especies Nativas 2/	<b>420</b>	<b>293</b>	<b>180</b>	<b>167</b>	<b>190</b>	<b>240</b>	<b>255</b>	<b>355</b>	<b>532</b>	<b>540</b>	<b>578</b>	<b>4 200</b>	<b>542</b>	<b>384</b>	<b>-8,6</b>	<b>6,4</b>
<b>COMERCIALIZACION</b>																
<b>TOTAL</b>	<b>1 030</b>	<b>911</b>	<b>1 021</b>	<b>1 041</b>	<b>1 242</b>	<b>956</b>	<b>1 310</b>	<b>983</b>	<b>1 099</b>	<b>1 079</b>	<b>1 230</b>	<b>13 014</b>	<b>21 838</b>	<b>25 293</b>	<b>2 355,7</b>	<b>2 100,3</b>
Pejerrey	260	220	200	260	260	280	300	250	250	220	235	2 985	14 779	13 963	5 270,4	5 535,7
Lorna	320	280	300	250	320	300	350	280	295	300	350	3 675	250	400	25,0	-
Camarón	10	8	12	15	10	10	12	15	12	20	15	146	8	8	-20,0	-5,9
Caballa	390	355	470	470	600	320	600	385	490	490	585	5 635	60	160	-59,0	-74,7
Cangrejo	8	8	6	8	10	10	8	10	10	6	8	97	6	4	-50,0	-23,1
Choro	12	15	8	10	12	8	12	15	12	15	12	141	10	28	133,3	72,7
Jurel o Chita	0	0	0	0	0	0	0	0	0	0	0	0	200	2 560	-	-
Pava	30	25	25	28	30	28	28	28	30	28	25	335	25	28	-6,7	-11,7
Trucha	0	0	0	0	0	0	0	0	0	0	0	0	6 500	7 860	-	-
Carpa	0	0	0	0	0	0	0	0	0	0	0	0	0	240	-	-
Especies nativas	0	0	0	0	0	0	0	0	0	0	0	0	0	40	-	-
Conchitas	0	0	0	0	0	0	0	0	0	0	0	0	0	2	-	-

Fuente: DISUREPE CHANKA

1/ Considera la producción de la Subregión Chanka (Andahuaylas).

2/ Considera especies nativas (orestias, bagres, suches, sardinas y otros).

**CUADRO 10**

**Información no Disponible**

**REGIÓN APURÍMAC:**

**PRODUCCION INDUSTRIAL**



**CUADRO 11**

**REGIÓN APURÍMAC: CRÉDITOS DESEMBOLSADOS POR EL BANCO DE MATERIALES**

(En Nuevos Soles)

PROGRAMA	2002												TOTAL 2002	2003		Variación %	
	Ene.	Feb.	Mar.	Abr.	May.	Jun.	Jul.	Ago.	Set.	Oct.	Nov.	Dic.		Ene.	Feb.	Feb.03/Feb.02	Ene-Feb03/02
<b>TOTAL</b>	11 552	26 616	120 820	73 078	44 352	74 167	74 167	134 911	44 171	36 385	90 131	63 812	794 163	151 000	18 000	-32,4	342,8
<b>NRO. CRÉDITOS</b>	21	4	16	11	9	12	12	21	7	5	12	14	144	21	2	-50,0	-8,0
<b>AUTOCONSTRUCCIÓN</b>	11 552	26 616	120 820	73 078	44 352	74 167	74 167	128 315	44 171	36 385	90 131	63 812	787 567	122 000	18 000	-32,4	266,8
NRO. CRÉDITOS	21	4	16	11	9	12	12	20	7	5	12	14	143	18	2	-50,0	-20,0
<b>MEJORAMIENTO</b>																-,-	-,-
NRO. CRÉDITOS																-,-	-,-
<b>HOSPEDAJE</b>																-,-	-,-
NRO. CRÉDITOS																-,-	-,-
<b>CREDITOS SUPERVISADOS</b>																-,-	-,-
NRO. CRÉDITOS																-,-	-,-
<b>TECHO LIVIANO</b>																-,-	-,-
NRO. CRÉDITOS																-,-	-,-
<b>COMEDORES POPULARES</b>																-,-	-,-
NRO. CRÉDITOS																-,-	-,-
<b>MICRO EMPRESAS</b>																-,-	-,-
NRO. CRÉDITOS																-,-	-,-
<b>CRÉDITOS COMPLEMENTARIOS</b>																-,-	-,-
NRO. CRÉDITOS																-,-	-,-
<b>CRÉD. EXTRAORD. POR PUNTUALIDAD</b>								6 596					6 596	29 000		-,-	100,0
NRO. CRÉDITOS								1					1	3		-,-	100,0

Fuente: Banco de Materiales Unidad Operativa Abancay

Fuente: Banco de Materiales Unidad Operativa Cusco.

**CUADRO 12**

**Información no Disponible**

**REGIÓN APURÍMAC: ARRIBOS A LOS ESTABLECIMIENTOS DE HOSPEDAJE POR PAÍS DE PROCEDENCIA**

**CUADRO 13**

**Información no Disponible**

**REGIÓN APURÍMAC: PERNOCTACIONES A LOS ESTABLECIMIENTOS DE HOSPEDAJE POR PAÍS DE PROCEDENCIA**

**CUADRO 14**  
**REGIÓN APURÍMAC: GENERACIÓN Y VENTA DE ENERGÍA ELÉCTRICA (MWH)**

	2002											Total	2003		Variación %	
	Feb.	Mar.	Abr.	May.	Jun.	Jul.	Ago.	Sep.	Oct.	Nov.	Dic.	2002	Ene.	Feb.	Feb.03/Feb.02	Ene-Feb.03/02
<b>GENERACION DE ENERGIA</b>																
TOTAL ENERGIA	2 393	1 869	2 346	2 782	2 260	2 479	2 139	1 978	2 305	2 932	2 728	28 260	2 824	2 907	21,47	29,01
Hidráulica	2 364	1 845	2 292	2 715	2 174	2 419	2 061	1 886	2 241	2 885	2 686	27 590	2 804	2 884	22,01	29,72
Térmica	29	24	53	67	86	60	78	92	65	47	41	670	20	22	-22,69	-25,75
<b>VENTA DE ENERGIA ELECTRICA</b>																
TOTAL VENTA ENERGIA	1 769	1 614	2 045	1 861	2 134	2 093	2 145	2 180	2 145	2 205	2 248	24 337	1 763	1 908	7,86	0,07
<b>MERCADO REGULADO</b>																
<b>Media Tensión</b>	250	179	284	255	274	309	343	361	350	377	367	3 568	225	285	14,12	9,14
<b>Baja Tensión</b>	1 519	1 435	1 760	1 606	1 860	1 784	1 802	1 819	1 794	1 828	1 881	20 770	1 538	1 623	6,83	-1,25
Alumbrado Público	206	193	205	214	221	214	221	207	201	207	184	2 480	191	191	-7,43	-7,43
No Residencial	296	280	345	300	360	337	345	370	345	356	376	4 043	254	276	-6,73	-15,51
Residencial	1 017	962	1 210	1 092	1 279	1 233	1 236	1 241	1 248	1 265	1 320	14 247	1 093	1 156	13,67	4,06
<b>MERCADO LIBRE</b>																
												0				

Fuente: EGEMSA, Electro Sur Este S.A.A.

**CUADRO 15**

**REGIÓN APURÍMAC: DEPÓSITOS TOTALES EN EL SISTEMA FINANCIERO**

(Saldo en Miles de Nuevos Soles)

ENTIDADES FINANCIERAS	2002											2003	
	Feb.	Mar.	Abr.	May.	Jun.	Jul.	Ago.	Set.	Oct.	Nov.	Dic.	Ene.	Feb.
<b>I. SISTEMA BANCARIO</b>	35 923	34 369	35 841	37 102	35 417	35 561	36 367	32 117	36 839	35 392	36 087	34 293	33 445
BANCO DE LA NACIÓN	0	0	0	0	0	0	0	0	0	0	0	0	0
BANCA MÚLTIPLE	35 923	34 369	35 841	37 102	35 417	35 561	36 367	32 117	36 839	35 392	36 087	34 293	33 445
Crédito	33 993	32 094	33 681	34 733	32 816	32 672	33 613	29 326	33 831	32 705	33 581	31 720	30 644
Trabajo	1 930	2 275	2 160	2 369	2 601	2 889	2 754	2 791	3 008	2 687	2 506	2 573	2 801
<b>II.SISTEMA NO BANCARIO</b>	16 471	15 560	15 908	16 686	17 334	18 530	19 682	20 379	20 642	20 408	21 991	21 260	21 777
Caja Municipal Arequipa	0	0	0	0	520	726	835	859	866	778	1 060	1 047	1 003
Caja Municipal Cusco	12 893	11 883	12 008	12 670	12 751	13 448	14 119	14 758	15 050	14 847	15 987	15 251	16 007
CRAC. Quillabamba	3 578	3 677	3 899	4 017	4 062	4 356	4 728	4 762	4 726	4 783	4 944	4 962	4 767
<b>T O T A L</b>	52 394	49 929	51 749	53 789	52 750	54 091	56 049	52 496	57 481	55 801	58 078	55 553	55 222
<b>TOTAL M/N</b>	21 716	20 893	23 031	24 220	23 533	23 980	25 816	21 642	26 018	25 338	26 493	24 874	25 245
<b>TOTAL M/E</b>	30 678	29 036	28 718	29 568	29 217	30 111	30 233	30 854	31 462	30 463	31 585	30 678	29 977

**CUADRO 16**

**REGIÓN APURÍMAC: DEPÓSITOS EN LA BANCA MÚLTIPLE SEGÚN MODALIDAD**

(Saldo en Miles de Nuevos Soles)

ENTIDADES FINANCIERAS	2002											2003	
	Feb.	Mar.	Abr.	May.	Jun.	Jul.	Ago.	Sep.	Oct.	Nov.	Dic.	Ene.	Feb.
<b>DEPÓSITOS A LA VISTA</b>	4 374	3 396	3 998	4 929	4 951	5 618	6 642	5 983	5 135	4 802	5 533	4 865	4 824
Crédito	4 374	3 396	3 998	4 929	4 951	5 618	6 642	5 983	5 135	4 802	5 533	4 865	4 824
Trabajo	0	0	0	0	0	0	0	0	0	0	0	0	0
<b>DEPÓSITOS DE AHORRO</b>	27 365	27 270	28 360	28 231	26 407	26 137	25 859	22 332	28 025	27 035	26 909	25 803	24 908
Crédito	26 150	25 746	26 916	26 761	24 863	24 284	23 760	20 236	25 752	25 064	25 116	23 998	22 980
Trabajo	1 215	1 524	1 444	1 470	1 544	1 853	2 099	2 096	2 273	1 971	1 793	1 805	1 928
<b>DEPÓSITOS A PLAZO</b>	4 184	3 703	3 484	3 943	4 058	3 805	3 865	3 803	3 679	3 555	3 645	3 624	3 713
Crédito	3 469	2 952	2 768	3 044	3 001	2 769	3 210	3 108	2 944	2 839	2 932	2 856	2 840
Trabajo	715	751	716	899	1 057	1 036	655	695	735	716	713	768	873
<b>T O T A L</b>	<b>35 923</b>	<b>34 369</b>	<b>35 841</b>	<b>37 102</b>	<b>35 417</b>	<b>35 561</b>	<b>36 367</b>	<b>32 117</b>	<b>36 839</b>	<b>35 392</b>	<b>36 087</b>	<b>34 293</b>	<b>33 445</b>
Crédito	33 993	32 094	33 681	34 733	32 816	32 672	33 613	29 326	33 831	32 705	33 581	31 720	30 644
Trabajo	1 930	2 275	2 160	2 369	2 601	2 889	2 754	2 791	3 008	2 687	2 506	2 573	2 801
<b>TOTAL M/N</b>	<b>13 793</b>	<b>13 277</b>	<b>15 077</b>	<b>15 613</b>	<b>14 834</b>	<b>14 537</b>	<b>15 413</b>	<b>11 129</b>	<b>15 662</b>	<b>15 019</b>	<b>15 508</b>	<b>14 645</b>	<b>13 500</b>
<b>TOTAL M/E</b>	<b>22 130</b>	<b>21 092</b>	<b>20765</b>	<b>21489</b>	<b>20583</b>	<b>21024</b>	<b>20953</b>	<b>20989</b>	<b>21177</b>	<b>20373</b>	<b>20579</b>	<b>19 648</b>	<b>19 945</b>

**CUADRO 17****REGIÓN APURÍMAC: DEPÓSITOS EN EL SISTEMA NO BANCARIO SEGÚN MODALIDAD**

(Saldo en miles de Nuevos Soles)

ENTIDADES FINANCIERAS	2002											2003	
	Feb.	Mar.	Abr.	May.	Jun.	Jul.	Ago.	Sep.	Oct.	Nov.	Dic.	Ene.	Feb.
<b>DEPÓSITOS DE AHORRO</b>	9 641	8 916	9 089	9 695	10 066	10 748	11 602	12 303	12 513	12 524	13 742	13 069	13 731
Caja Municipal Arequipa	0	0	0	0	355	363	462	487	509	585	722	719	647
Caja Municipal Cusco	8 364	7 586	7 617	8 150	8 441	8 958	9 612	10 251	10 310	10 261	11 262	10 271	11 044
CRAC Quillabamba	1 277	1 330	1 472	1 545	1 515	1 606	1 769	1 804	1 970	1 985	2 128	2 080	2 039
<b>DEPÓSITOS A PLAZO</b>	6 830	6 644	6 819	6 992	6 953	7 349	7 581	7 579	7 609	7 492	7 651	8 190	8 046
Caja Municipal Arequipa	0	0	0	0	165	363	373	371	357	193	338	328	356
Caja Municipal Cusco	4 529	4 297	4 392	4 520	4 310	4 490	4 507	4 507	4 740	4 587	4 726	4 980	4 963
CRAC Quillabamba	2 301	2 347	2 427	2 472	2 547	2 750	2 958	2 958	2 756	2 797	2 816	2 882	2 727
<b>TOTAL</b>	16 471	15 560	15 908	16 686	17 334	18 531	19 682	20 379	20 642	20 408	21 991	21 260	21 777
Caja Municipal Arequipa	0	0	0	0	520	726	835	859	866	778	1 060	1 047	1 003
Caja Municipal Cusco	12 893	11 883	12 008	12 670	12 751	13 448	14 119	14 758	15 050	14 847	15 987	15 251	16 007
CRAC Quillabamba	3 578	3 677	3 899	4 017	4 062	4 356	4 728	4 762	4 726	4 783	4 944	4 962	4 767
<b>TOTAL M/N</b>	7 923	7 616	7 955	8 607	8 700	9 444	10 403	10 514	10 357	10 319	10 985	10 229	10 990
<b>TOTAL M/E</b>	8 548	7 944	7 953	8 079	8 634	9 087	9 279	9 865	10 286	10 090	11 006	11 031	10 787

**CUADRO 18****REGIÓN APURÍMAC: COLOCACIONES DEL SISTEMA FINANCIERO****(Saldo en Miles de Nuevos Soles)**

<b>ENTIDADES FINANCIERAS</b>	2002											2003	
	Feb.	Mar.	Abr.	May.	Jun.	Jul.	Ago.	Sep.	Oct.	Nov.	Dic.	Ene.	Feb.
<b>I. SISTEMA BANCARIO</b>	5 927	5 936	6 164	5 957	5 709	5 588	5 669	4 813	4 536	4 441	4 437	4 543	4 711
BANCO DE LA NACIÓN	0	0	0	0	0	0	0	0	0	0	0	0	0
BANCA MÚLTIPLE	5 927	5 936	6 164	5 957	5 709	5 588	5 669	4 813	4 536	4 441	4 437	4 543	4 711
Crédito	3 976	3 969	4 185	3 900	3 710	3 696	3 775	2 915	2 637	2 472	2 510	2 622	2 787
Trabajo	1 951	1 967	1 979	2 057	1 999	1 892	1 894	1 898	1 899	1 969	1 927	1 921	1 924
<b>II. SISTEMA NO BANCARIO</b>	10 893	11 183	11 829	12 551	14 649	17 555	19 798	22 069	23 849	25 151	27 079	28 105	28 965
Caja Municipal Arequipa	0	0	0	0	670	1 815	2 753	3 538	4 276	4 895	5 595	6 111	6 486
Caja Municipal Cusco	9 039	9 325	9 990	10 755	12 209	14 036	15 212	16 535	17 524	18 152	19 430	19 988	20 516
CRAC Quillabamba	1 854	1 858	1 840	1 796	1 770	1 705	1 834	1 996	2 049	2 104	2 054	2 005	1 962
<b>T O T A L</b>	16 820	17 119	17 993	18 508	20 358	23 143	25 467	26 883	28 385	29 591	31 516	32 648	33 676
<b>TOTAL M/N</b>	11 594	11 818	12 235	12 855	14 056	16 156	18 124	19 112	20 687	21 901	23 173	24 146	24 916
<b>TOTAL M/E</b>	5 226	5 301	5 758	5 653	6 302	6 987	7 343	7 771	7 698	7 691	8 343	8 502	8 760



**CUADRO 19****REGIÓN APURÍMAC: COLOCACIONES DEL SISTEMA FINANCIERO POR SECTORES ECONÓMICOS**

(Saldo en Miles de Nuevos Soles)

SECTOR	2002											2003	
	Feb.	Mar.	Abr.	May.	Jun.	Jul.	Ago.	Sep.	Oct.	Nov.	Dic.	Ene.	Feb.
AGRICULTURA	1 341	1 330	1 356	1 288	1 231	1 223	1 338	782	719	818	771	846	897
GANADERÍA	184	181	186	181	164	153	183	71	57	52	43	64	73
PESQUERÍA	10	10	12	11	11	12	12	12	12	10	12	13	14
MINERÍA	0	0	0	0	0	0	0	0	0	0	0	0	0
INDUSTRIA	216	214	233	239	259	284	283	308	332	369	398	397	400
TRANSPORTES	632	613	633	675	774	900	974	1 100	1 223	1 305	1 439	1 469	1 503
COMERCIO	5 354	6 645	7 238	7 641	8 487	9 447	9 955	10 479	10 810	11 370	12 181	12 147	12 314
CONSTRUCCIÓN	993	2	2	2	2	2	2	2	1	1	1	1	1
SECTOR PÚBLICO	1 113	1 002	1 275	1 152	1 078	1 084	1 152	847	787	707	748	821	879
DIVERSOS	6 977	7 122	7 058	7 318	8 353	10 039	11 569	13 282	14 444	14 958	15 922	16 890	17 595
TOTAL	16 820	17 119	17 993	18 508	20 359	23 143	25 467	26 883	28 385	29 591	31 516	32 648	33 676

Fuente: Entidades Financieras

**CUADRO 20****REGIÓN APURÍMAC: ÍNDICE DE CARTERA PESADA DEL SISTEMA FINANCIERO 1/**

ENTIDADES FINANCIERAS	2002											2003	
	Feb.	Mar.	Abr.	May.	Jun.	Jul.	Ago.	Set.	Oct.	Nov.	Dic.	Ene.	Feb.
<b>I. SISTEMA BANCARIO</b>	48,69	48,15	68,11	73,44	75,27	76,26	76,62	70,97	67,51	76,34	74,82	71,12	66,67
BANCA MÚLTIPLE	48,69	48,15	68,11	73,44	75,27	76,26	76,62	70,97	67,51	76,34	74,82	71,12	66,77
Crédito	72,59	72,01	40,61	73,44	75,27	76,26	76,62	70,97	67,51	76,34	74,82	71,12	66,77
Trabajo	0,00	0,00	0,00	0,00	0,00	0,00	0,00	0,00	0,00	0,00	0,00	0,00	0,00
<b>II. SISTEMA NO BANCARIO</b>	6,74	7,79	5,84	5,46	4,11	3,79	3,21	3,24	3,14	2,69	1,88	2,79	2,61
Caja Municipal Arequipa	0,00	0,00	0,00	0,00	0,00	0,00	0,00	0,00	0,00	0,00	0,00	0,52	0,49
Caja Municipal Cusco	3,44	5,07	3,77	3,31	2,58	2,85	2,47	2,14	2,12	2,29	1,57	2,71	2,54
CRAC Quillabamba	22,82	21,42	16,12	18,15	13,72	15,49	14,18	18,07	18,38	12,48	9,93	10,44	10,32
<b>T O T A L</b>	21,52	21,78	19,68	19,18	16,54	15,05	13,85	10,36	8,91	8,67	7,57	8,11	7,77

1/ (Colocaciones vencidas + cobranza judicial)/(total de Colocaciones)

**CUADRO 21****REGIÓN APURÍMAC: RELACIÓN COLOCACIONES/DEPÓSITOS DEL SISTEMA FINANCIERO**

(En Miles de Nuevos Soles)

ENTIDADES FINANCIERAS	2002											2003	
	Feb.	Mar.	Abr.	May.	Jun.	Jul.	Ago.	Set.	Oct.	Nov.	Dic.	Ene.	Feb.
<b>I. SISTEMA BANCARIO</b>	0,16	0,17	0,17	0,16	0,16	0,16	0,16	0,15	0,12	0,13	0,12	0,13	0,14
BANCO DE LA NACIÓN	0,00	0,00	0,00	0,00	0,00	0,00	0,00	0,00	0,00	0,00	0,00	0,00	0,00
BANCA MÚLTIPLE	0,16	0,17	0,17	0,16	0,16	0,16	0,16	0,15	0,12	0,13	0,12	0,13	0,14
Crédito	0,12	0,12	0,12	0,11	0,11	0,11	0,11	0,10	0,08	0,08	0,07	0,08	0,09
Trabajo	1,01	0,86	0,92	0,87	0,77	0,65	0,69	0,68	0,63	0,73	0,77	0,75	0,69
<b>II.SISTEMA NO BANCARIO</b>	0,66	0,72	0,74	0,75	0,85	0,95	1,01	1,08	1,16	1,23	1,23	1,32	1,33
Caja Municipal Arequipa	0,00	0,00	0,00	0,00	1,29	2,50	3,30	4,12	4,94	6,29	5,28	5,84	6,47
Caja Municipal Cusco	0,70	0,78	0,83	0,85	0,96	1,04	1,08	1,12	1,16	1,22	1,22	1,31	1,28
CRAC Quillabamba	0,52	0,51	0,47	0,45	0,44	0,39	0,39	0,42	0,43	0,44	0,42	0,40	0,41
<b>T O T A L</b>	0,32	0,34	0,35	0,34	0,39	0,43	0,45	0,51	0,49	0,53	0,54	0,59	0,61

FUENTE : Entidades Financieras

**CUADRO 22**

**TASAS DE INTERES ACTIVAS Y PASIVAS DEL SISTEMA BANCARIO 1/**

Mes	MONEDA NACIONAL							MONEDA EXTRANJERA						
	ACTIVAS			PASIVAS				ACTIVAS			PASIVAS			
	Sobregiros	Prestamo a 360 días	TAMN	Ahorros	Plazo de 180 a 359 días	TIMN	Legal	Sobregiros	Prestamo a 360 días	TAMEX	Ahorros	Plazo 180 a 359 días	TIPMEX	Legal
<b>2002</b>	<b>72,3</b>	<b>14,7</b>	<b>20,8</b>	<b>1,8</b>	<b>5,6</b>	<b>3,5</b>	<b>3,5</b>	<b>21,5</b>	<b>8,3</b>	<b>10,0</b>	<b>0,8</b>	<b>2,5</b>	<b>1,6</b>	<b>1,6</b>
Feb	81,1	16,1	22,6	1,9	7,9	4,0	4,0	21,9	8,6	9,9	0,9	3,0	1,8	1,8
Mar	77,1	15,5	20,7	1,8	7,1	3,7	3,7	22,6	8,7	10,1	0,8	2,8	1,7	1,7
Abr	80,1	14,6	19,9	1,7	6,5	3,4	3,4	21,9	8,6	10,1	0,8	2,6	1,6	1,6
May	71,3	14,7	19,9	1,7	5,5	3,2	3,2	23,2	8,4	9,9	0,8	2,5	1,6	1,6
Jun	68,9	14,1	19,9	1,7	4,9	3,0	3,0	22,8	8,3	10,1	0,8	2,4	1,6	1,6
Jul	69,3	13,7	19,9	1,7	4,8	3,1	3,1	21,0	8,2	10,1	0,7	2,3	1,5	1,5
Ago	72,3	13,5	19,5	1,7	4,7	3,1	3,1	22,5	8,3	10,1	0,7	2,3	1,5	1,5
Sep	73,1	14,0	20,4	1,7	4,7	3,4	3,4	20,6	8,1	10,0	0,7	2,3	1,5	1,5
Oct	69,7	14,6	20,7	1,7	4,8	3,7	3,7	17,5	8,0	10,0	0,7	2,3	1,5	1,5
Nov	68,3	14,7	21,8	1,7	5,0	3,7	3,7	19,8	8,0	10,1	0,7	2,3	1,4	1,4
Dic	69,1	14,8	20,7	1,7	5,1	3,6	3,6	22,6	8,1	10,2	0,7	2,2	1,3	1,3
<b>2003</b>														
Ene	67,3	14,9	20,3	1,7	5,1	3,5	3,5	23,0	8,3	10,1	0,7	2,2	1,3	1,3
Feb	61,5	14,9	20,0	1,7	5,1	3,5	3,5	20,2	8,9	10,6	0,7	2,2	1,2	1,2

Fuente: Superintendencia de Banca y Seguros

1/ Tasas expresadas en terminos efectivos anuales.

TAMN: Es la tasa activa de mercado promedio ponderado en moneda nacional.

TIMN: Es la tasa pasiva de mercado promedio ponderada en moneda nacional.

TAMEX: Es la tasa activa de mercado promedio ponderada en moneda extranjera.

TIPMEX: Es la tasa pasiva de mercado promedio ponderada en moneda extrabjera.

**CUADRO 23**  
**REGIÓN APURÍMAC: INGRESOS CORRIENTES DEL GOBIERNO CENTRAL**  
**( Nuevos Soles )**

	2002											Total	2003		Variación %	
	Feb.	Mar.	Abr.	May.	Jun.	Jul.	Ago.	Set.	Oct.	Nov.	Dic.		2 002	Ene.	Feb.	Feb.03/Feb.02
<b>TOTAL ING. CORRIENTES (I+II)</b>	<b>1675 333</b>	<b>1317 521</b>	<b>1830 139</b>	<b>1818 324</b>	<b>1549 171</b>	<b>1777 911</b>	<b>1950 938</b>	<b>1678 416</b>	<b>1432 304</b>	<b>1678 253</b>	<b>1349 424</b>	<b>18057 734</b>	<b>2399 031</b>	<b>1707 836</b>	<b>1,9</b>	<b>28,5</b>
<b>I. INGRESOS TRIBUTARIOS</b>	<b>420 558</b>	<b>510 342</b>	<b>582 556</b>	<b>694 644</b>	<b>448 719</b>	<b>572 836</b>	<b>511 006</b>	<b>523 944</b>	<b>543 392</b>	<b>534 850</b>	<b>593 562</b>	<b>5936 409</b>	<b>628 343</b>	<b>508 699</b>	<b>21,</b>	<b>5,3</b>
1. Impto a los ingresos	224 653	281 797	326 411	305 833	244 545	297 781	256 639	256 465	246 848	287 652	290 574	3019 198	307 371	242 494	7,9	2,6
2. Impto General a las Ventas (IGV)	91 942	103 112	144 292	256 480	99 514	151 325	138 125	157 116	175 782	131 859	198 536	1648 083	208 690	158 989	72,9	8,8
3. Impto Selectivo al Consumo (ISC)	4 287	6 931	4 955	4 168	3 615	4 337	2 460	2 398	9 908	4 573	2 720	50 352	2 493	737	-82,8	-65,
4. Otros Ingresos Tributarios 1/	99 676	118 502	106 898	128 163	101 045	119 393	113 782	107 965	110 854	110 766	101 732	1218 776	109 789	106 479	6,8	10,1
<b>II. INGRESOS NO TRIBUTARIOS</b>	<b>1254 775</b>	<b>807 179</b>	<b>1247 583</b>	<b>1123 680</b>	<b>1100 452</b>	<b>1205 075</b>	<b>1439 932</b>	<b>1154 472</b>	<b>888 912</b>	<b>1143 403</b>	<b>755 862</b>	<b>12121 325</b>	<b>1770 688</b>	<b>1199 137</b>	<b>-4,4</b>	<b>40,4</b>
1. FONAVI	0	0	0	0	0	0	0	0	0	0	0	0	0	0		
2. ONP	249 353	254 286	240 129	292 859	297 091	324 797	369 683	323 242	47 862	301 858	325 026	3026 186	379 652	233 704	-6,3	-,8
3. ESSALUD	967 770	517 547	973 055	763 617	746 298	831 399	801 416	787 661	620 887	628 737	376 017	8014 404	1337 870	756 692	-21,8	47,8
4. Otros	37 652	35 346	34 399	67 204	57 063	48 879	268 833	43 569	220 163	212 808	54 819	1080 735	53166	208 741	454,4	227,2

Fuente: SUNAT - SUNAD

1/ Incluye I.E.S.

**CUADRO 24**  
**REGIÓN APURÍMAC**

**Información no Disponible**  
**EJECUCIÓN DE INGRESOS DEL GOBIERNO REGIONAL DE APURÍMAC**

**CUADRO 25**

**REGIÓN APURÍMAC:**

**Información no Disponible**

**EJECUCIÓN DE GASTOS DEL GOBIERNO REGIONAL DE APURÍMAC**