

# SÍNTESIS ECONÓMICA REGIÓN APURÍMAC

## DICIEMBRE 2002

### INTRODUCCIÓN

En la ciudad de Abancay, el **Índice de Precios al Consumidor** de diciembre aumentó 0,11 por ciento, respecto al mes anterior y durante el año 2002 el IPC disminuyó en 3,52 por ciento.

En diciembre, el **Valor Bruto de la Producción Agropecuaria** (a precios de 1994) disminuyó 32,5 por ciento comparado con diciembre 2001, debido tanto a la disminución del VBP agrícola (-19,9 por ciento) como del VBP pecuario (-33,7 por ciento).

Durante el año 2002 el Valor Bruto de la Producción Agropecuaria disminuyó en 12,8 por ciento respecto al año anterior, derivado del menor VBP agrícola (-3,9 por ciento) y del VBP pecuario (-26,7 por ciento).

El área instalada durante la campaña agrícola del 2002 (agosto – diciembre) fue 48 353 ha., menor en 21,0 por ciento respecto a la superficie instalada en similar periodo del año precedente, debido a las menores áreas sembradas de papa (-24,8 por ciento), alfalfa (-54,8 por ciento), trigo (-63,1 por ciento), cebada (-78,6 por ciento) y avena forrajera (-9,5 por ciento).

Durante el mes de diciembre, la **recaudación de los ingresos corrientes del gobierno central** fue de S/. 1 349 mil, con un acumulado (enero-diciembre) de S/. 19 577 mil, que con comparado con similares períodos del año anterior, observa una variación positiva de 25,0 por ciento y 61,4 por ciento, respectivamente.

La recaudación del año 2002 reflejó la mayor recaudación de ESSALUD (318 por ciento), otros

ingresos no tributarios (83 por ciento) y ONP (9 por ciento), además que los ingresos tributarios representaron un crecimiento de 4 por ciento.

A diciembre del 2002, el sistema financiero registró un saldo de **depósitos** de S/. 58 078 mil (S/. 26 493 mil en moneda nacional y S/. 31 585 mil en moneda extranjera), importe que representa un crecimiento de 3,4 por ciento, respecto a similar período del año precedente.

Del total de depósitos en el sistema financiero, los del sistema bancario representaron 62,1 por ciento, mientras que el sistema no bancario representa un 37,9 por ciento, cuyos saldos comparados con similar período del 2001, expresan un incremento de 3,5 por ciento, sobresaliendo la Caja Municipal de Cusco con el 23,25 por ciento de las captaciones.

Las **colocaciones** al sector privado realizadas por las diferentes entidades financieras en Apurímac ascendieron a S/. 31 516 mil (S/. 23 173 en moneda nacional y S/. 8 343 en moneda extranjera), representando una variación positiva de 87,8 por ciento comparada con el mismo mes del año anterior.

Por su parte, en diciembre 2002 el **coeficiente de cartera pesada** de los créditos otorgados por el sistema financiero en moneda nacional y moneda extranjera fue de 7,6 por ciento, que significa una reducción de 1,1 puntos porcentuales respecto al registrado en noviembre último y una reducción mayor de 14,1 puntos porcentuales comparado con diciembre del año anterior.

## I. INFLACIÓN

En la ciudad de Abancay, el Índice de Precios al Consumidor de diciembre aumentó 0,11 por ciento, respecto al mes anterior y durante el año 2002 el IPC disminuyó en 3,52 por ciento.

En diciembre, los mayores incrementos de precios ocurrieron en bebidas alcohólicas (3,55 por ciento), grasas y aceites comestibles (0,88 por ciento), carnes y preparados de carnes (0,25 por ciento), servicio de transporte (2,14 por ciento) y, productos medicinales y farmacéuticos (0,14 por ciento). Por el contrario, sin llegar a compensar la inflación mensual, disminuyeron los precios del azúcar (-2,79 por ciento), leguminosas y

derivados (-2,79 por ciento) y servicio telefónico (-0,61 por ciento).

Por su parte, la reducción de los precios observada en el año 2002, se explica principalmente por la disminución en tubérculos y raíces (-38,97 por ciento), bebidas alcohólicas (-19,33 por ciento), azúcar (-15,89 por ciento), carnes y preparados de carne (-12,83 por ciento), leguminosas y derivados (-6,64 por ciento), confección y reparación de ropa (-4,21 por ciento), combustibles para el hogar (-9,98 por ciento), servicio telefónico (-3,28 por ciento) y tabaco (-8,21 por ciento).

CIUDAD DE ABANCAY: VARIACIÓN DEL ÍNDICE DE PRECIOS AL CONSUMIDOR  
BASE AÑO 1994 = 100

GRANDES GRUPOS DE CONSUMO	VARIACIÓN 02/01 (%)		
	DIC/NOV	DIC/DIC	DIC/DIC
ÍNDICE GENERAL	0,11	-3,52	-3,52
1.ALIMENTOS Y BEBIDAS	0,12	-7,01	-7,01
2.VESTIDO Y CALZADO	0,14	4,78	4,78
3.ALQ.VIV.COMBUSTIBLES Y ELECTRICIDAD	0,00	-3,22	-3,22
4.MUEBLES,ENS.Y MANTENIM.DE VIVIENDA	0,00	3,50	3,50
5.CUIDADOS, CONSERVACIÓN DE LA SALUD	0,10	5,61	5,61
6.TRANSPORTES Y COMUNICACIONES	0,96	0,44	0,44
7.ESPARCIMIENTO,DIVERSOS SERVICIOS CULTURALES Y ENSEÑANZA	0,00	4,01	4,01
8.OTROS BIENES Y SERVICIOS	0,00	1,88	1,88

FUENTE: Instituto Nacional de Estadística e Informática - Of. Abancay.

## II. PRODUCCIÓN

### 1. Producción agropecuaria

En diciembre, el Valor Bruto de la Producción Agropecuaria (a precios de 1994) disminuyó 32,5 por ciento comparado con diciembre 2001, debido tanto a la disminución del VBP agrícola (-19,9 por ciento) como del VBP pecuario (-33,7 por ciento). Este mes, la participación del VBP agrícola fue de apenas 11,0 por ciento, en razón que las cosechas de los principales cultivos andinos se terminaron en agosto último. Por su parte, el aporte del subsector pecuario fue 89,0 por ciento.

El menor VBP agrícola de diciembre se debe a la menor producción de maíz choclo (-40,6 por ciento), ajo (-27,8 por ciento) y cebolla (-45,2 por ciento).

Asimismo, durante el año 2002 el Valor Bruto de la Producción Agropecuaria disminuyó en 12,8 por ciento respecto al año anterior, derivado del menor VBP agrícola (-3,9 por ciento) y del VBP pecuario (-26,7 por ciento). Cabe mencionar que la participación del subsector agrícola en el año 2002 fue de 67,5 por ciento, mientras que la parte pecuaria representó el 32,5 por ciento.

El menor desarrollo agrícola del 2002 se debe a la menor producción de los principales cultivos, como la papa (-4,3 por ciento), cultivo que representa el 47,6 por ciento del PBI agrícola, asimismo, disminuyó la producción de maíz amiláceo (-11,4 por ciento), trigo (-2,0 por ciento), arveja grano verde (-3,4 por ciento), frijol (-19,2 por ciento) y anís (-14,5 por ciento). Este año disminuyeron las áreas cosechadas de papa (-16,6 por ciento), maíz amiláceo (-16,5 por ciento), frijol (-19,2 por ciento), alfalfa (-52,4 por ciento) y trigo (-21,5 por ciento).

En cuanto a las siembras, en diciembre se sembró 9 930 ha. superficie menor en 29 por ciento a las registradas en diciembre del 2001, debido a las menores siembras en los cultivos de cebada (-76,3 por ciento), maíz amiláceo (-19,5 por ciento), papa (-30,5 por ciento), habas grano verde (-32,8 por ciento), habas grano seco (-48,6 por ciento) y maíz choclo (-15,0 por ciento), debido a expectativas de un clima desfavorable.

Asimismo, entre agosto y diciembre del 2002 el área instalada ascendió a 48 353 ha., menor en 21,0 por ciento a la superficie instalada en similar periodo del año precedente, debido principalmente a las menores áreas sembradas de papa (-24,8 por ciento), alfalfa (-54,8 por ciento), trigo (-63,1 por ciento), cebada (-78,6 por ciento) y avena forrajera (-9,5 por ciento).

Respecto al subsector pecuario, en diciembre el VBP pecuario disminuyó 32,5 por ciento, por

ciento), porcinos (-25,9 por ciento), leche (-41,5 por ciento) y lana de oveja (-87,6 por ciento). Asimismo, el VBP pecuario del año 2002 disminuyó 26,7 por ciento, al caer la producción de vacunos (-50,3 por ciento), ovinos (-17,6 por ciento) y leche (-21,9 por ciento).

Por el contrario, cabe señalar que en el año 2002 el beneficio de ganado vacuno se incrementó en 31,3 por ciento, ovinos en 20,5 por ciento y porcinos en 6,2 por ciento.

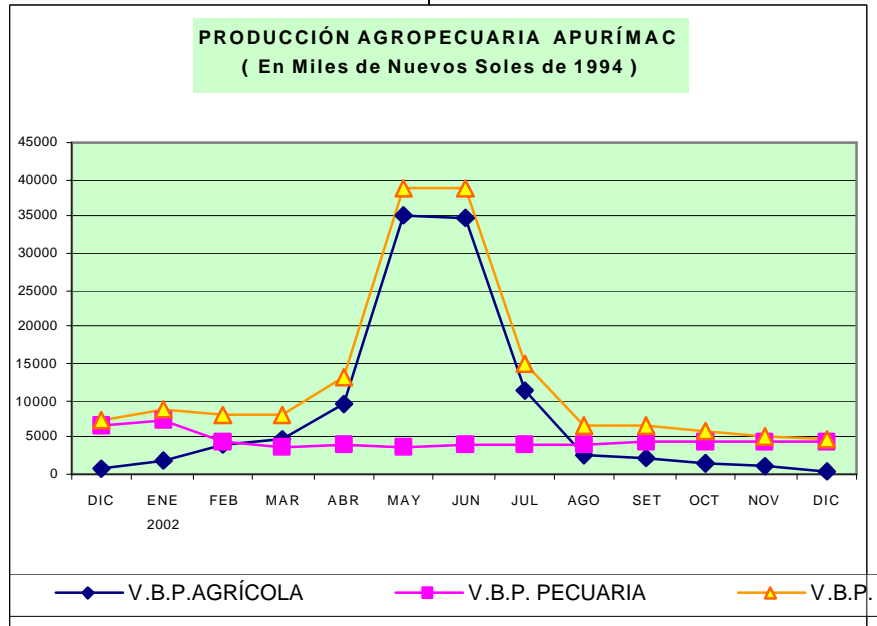

efecto de la menor producción de carne de vacunos (-39,1 por ciento), ovinos (-8,5 por

### III. FINANZAS PÚBLICAS.

Durante el mes de diciembre, la recaudación de los ingresos corrientes del gobierno central fue de S/. 1 349 mil, con un acumulado (enero-diciembre) de S/. 19 577 mil, que con comparado con similares períodos del año anterior, observa una variación positiva de 25,0 por ciento y 61,4 por ciento, respectivamente.

Cabe destacar que la evolución positiva de diciembre se debe principalmente al incremento de los ingresos no tributarios (representaron 56 por ciento de la recaudación del mes), destacando la contribución a ESSALUD (126 por ciento) y ONP (7 por ciento), mientras que los ingresos tributarios (representan 44 por ciento) siendo el

impuesto selectivo al consumo (29 por ciento), otros ingresos tributarios (26 por ciento), impuesto general a las ventas (15 por ciento), respectivamente.

En la mayor recaudación anual (enero - diciembre) incidió la mayor recaudación de ESSALUD (318 por ciento), otros ingresos no tributarios (83 por ciento) y ONP (9 por ciento), además de los ingresos tributarios (representaron un crecimiento de 4 por ciento), por el aumento en la recaudación del impuesto selectivo al consumo (49 por ciento), impuesto general a las ventas (7 por ciento) e impuesto a la renta (6,5 por ciento).

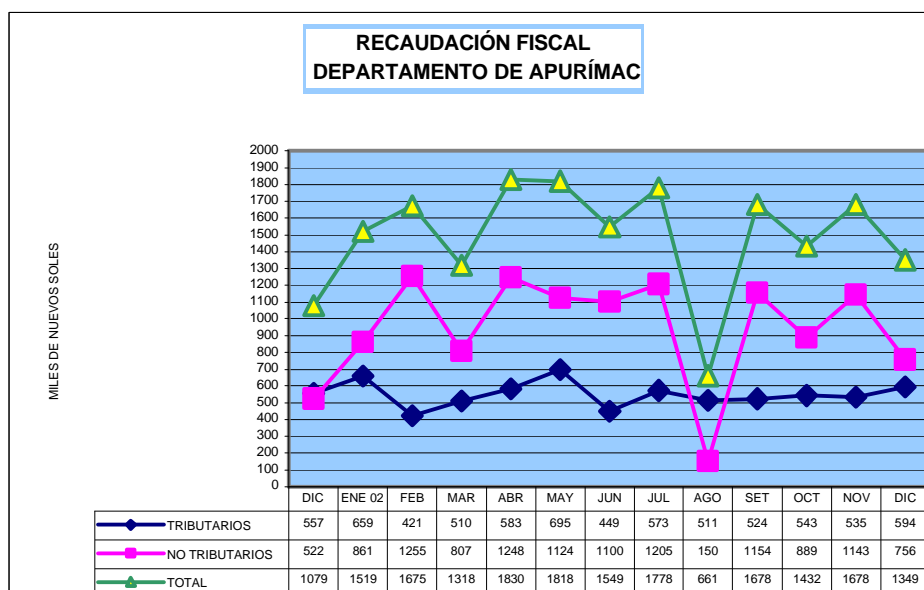

**DEPTO. DE APURÍMAC: INGRESOS CORRIENTES DEL GOBIERNO CENTRAL  
(Nuevos Soles)**

	DIC01	NOV02	DIC 02	ENE-DIC		VARIACION PORCENTUAL	
				2 001	2 002	DIC02/DIC01	ENE-DIC
I. ING. TRIBUTARIOS	557 337	534 850	593 562	6363 788	6595 195	6,50	3,64
1. Impto a los ingresos	252 241	287 652	290 574	3126 183	3330 460	15,20	6,53
2. Impto General a las Ventas (I.G.V.)	222 056	131 859	198 536	1769 874	1893 999	-10,59	7,01
3. Impto Selectivo al Consumo (I.S.C.)	2 109	4 573	2 720	37 181	55 286	28,97	48,69
4. Otros Ingresos Tributarios 1/	80 931	110 766	101 732	1430 550	1315 450	25,70	-8,05
	0	0	0	0	0		
II. ING. NO TRIBUTARIOS	522 009	1143 403	755 862	5766 240	12981 996	44,80	125,14
1. Fonavi	358	0	0	2 043	0	-100,00	-100,00
3. ONP	303 446	301 858	325 026	3126 193	3395 045	7,11	8,60
4. ESSALUD	166 063	628 737	376 017	2022 950	8463 813	126,43	318,39
5. Otros	52 142	212 808	54 819	615 054	1123 138	5,13	82,61
<b>TOTAL</b>	<b>1079 346</b>	<b>1678 253</b>	<b>1349 424</b>	<b>12130 028</b>	<b>19577 191</b>	<b>25,02</b>	<b>61,39</b>

FUENTE: SUNAT - SUNAD  
1/ Incluye I.E.S.

## IV. MONEDA Y CRÉDITO

### 1. Liquidez del sistema financiero

A fines de diciembre del 2002, el sistema financiero registró un saldo de S/. 58 078 mil (S/. 26 493 mil en moneda nacional y S/. 31 585 mil en moneda extranjera), importe que representa un crecimiento de 3,4 por ciento respecto a similar período del año precedente.

Del total de depósitos en el sistema financiero, los del sistema bancario representaron 62 por ciento. Respecto a diciembre del 2001, en los bancos los depósitos se contrajeron en 9,5 por ciento, debido principalmente a variaciones negativas en las

captaciones del Banco de Crédito en S/. 4 369 mil (-11,5 por ciento), siendo parcialmente contrarrestado por el incremento de las captaciones del Banco del Trabajo en S/. 561 mil (28,8 por ciento).

El sistema no bancario representa un 37,9 por ciento del total de los depósitos en el sistema financiero, cuyos saldos, comparados con similar período del 2001, expresan un incremento de 3,5 por ciento, sobresaliendo la Caja Municipal de Cusco con el 23,3 por ciento de las captaciones.

## SISTEMA FINANCIERO DEPARTAMENTO DE APURÍMAC

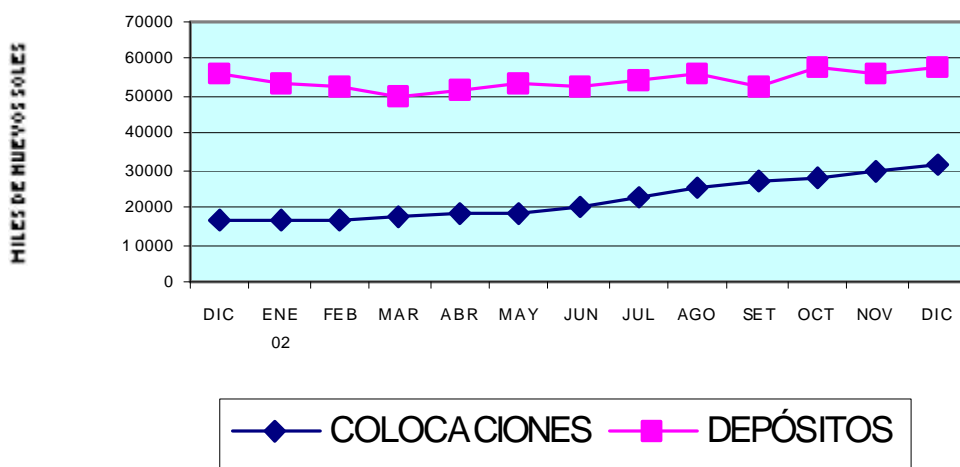

### DEPARTAMENTO DE APURÍMAC : DEPÓSITOS DEL SISTEMA FINANCIERO

(Saldo en Miles de Nuevos Soles)

ENTIDADES FINANCIERAS	DEPÓSITOS M/N			DEPÓSITOS M/E			TOTAL DEPÓSITOS M/N Y M/E		
	DIC.01	NOV.02	DIC.02	DIC.01	NOV.02	DIC.02	DIC.01	NOV.02	DIC.02
<b>I. SISTEMA BANCARIO</b>	17 037	15 019	15 508	22 858	20 373	20 579	39 895	35 392	36 087
BANCO DE LA NACIÓN									
BANCA MÚLTIPLE	17 037	15 019	15 508	22 858	20 373	20 579	39 895	35 392	36 087
Crédito	16 055	13 358	14 055	21 895	19 347	19 526	37 950	32 705	33 581
Del Trabajo	982	1 661	1 453	963	1 026	1 053	1 945	2 687	2 506
<b>II.SISTEMA NO BANCARIO</b>	7 704	10 319	10 985	8 594	10 090	11 006	16 298	20 408	21 991
Caja Municipal Arequipa	0	386	462	0	393	598	0	778	1 060
Caja Municipal Cusco	6 407	7 786	8 336	6 564	7 061	7 652	12 971	14 847	15 987
CRAC Quillabamba	1 297	2 146	2 187	2 030	2 636	2 757	3 327	4 783	4 944
<b>T O T A L</b>	<b>24 741</b>	<b>25 338</b>	<b>26 493</b>	<b>31 452</b>	<b>30 463</b>	<b>31 585</b>	<b>56 193</b>	<b>55 801</b>	<b>58 078</b>

FUENTE : Oficinas de las Entidades Financieras

## 2. Crédito al sector privado

Las colocaciones al sector privado realizadas por las diferentes entidades financieras en el departamento de Apurímac ascendieron a S/. 31 516 mil (S/. 23 173 en moneda nacional y S/. 8 343 en moneda extranjera), representando una variación positiva de 87,8 por ciento comparada con el mismo mes del año anterior; y con respecto a noviembre, último se tiene un incremento de 6,5 por ciento.

Relacionando los saldos de colocaciones con diciembre 2001, se observó una disminución en los créditos del sistema bancario de S/. 1 456 mil (-24,7 por ciento), debido a disminuciones en las colocaciones otorgados por el Banco de Crédito en S/. 1 465 mil (-36,86 por ciento), mientras que en el sistema no bancario las colaciones se incrementaron en S/. 16 197 (148,84 por ciento).

### DEPARTAMENTO DE APURÍMAC: COLOCACIONES DEL SISTEMA FINANCIERO

(Saldo en Miles de Nuevos Soles)

ENTIDADES FINANCIERAS	COLOCACIONES M/N			COLOCACIONES M/E			TOTAL COLOCACIONES M/N Y M/E		
	DIC.01	NOV.02	DIC.02	DIC.01	NOV.02	DIC.02	DIC.01	NOV.02	DIC.02
<b>I. SISTEMA BANCARIO</b>	<b>3 759</b>	<b>2 747</b>	<b>2 753</b>	<b>2 134</b>	<b>1 694</b>	<b>1 684</b>	<b>5 893</b>	<b>4 441</b>	<b>4 437</b>
BANCO DE LA NACIÓN				0	0	0			
BANCA MÚLTIPLE	3 759	2 747	2 753	2 134	1 694	1 684	5 893	4 441	4 437
Crédito	1 855	788	833	2 120	1 684	1 677	3 975	2 472	2 510
Del Trabajo	1 904	1 959	1 920	14	10	7	1 918	1 969	1 927
<b>II.SISTEMA NO BANCARIO</b>	<b>8 093</b>	<b>19 154</b>	<b>20 420</b>	<b>2 789</b>	<b>5 997</b>	<b>6 660</b>	<b>10 882</b>	<b>25 151</b>	<b>27 079</b>
Caja Municipal Arequipa	0	4 460	5 127	0	435	468	0	4 895	5 595
Caja Municipal Cusco	6 669	13 069	13 694	2 443	5 083	5 736	9 112	18 152	19 430
CRAC Quillabamba	1 424	1 625	1 598	346	480	456	1 770	2 104	2 054
<b>T O T A L</b>	<b>11 852</b>	<b>21 901</b>	<b>23 173</b>	<b>4 923</b>	<b>7 691</b>	<b>8 343</b>	<b>16 775</b>	<b>29 591</b>	<b>31 516</b>

FUENTE : Oficinas de las Entidades Financieras

Por su parte, en diciembre 2002 el coeficiente de cartera pesada de los créditos otorgados por el sistema financiero en moneda nacional y moneda extranjera fue de 7,6 por ciento, que significa una reducción de 1,1 puntos porcentuales respecto al registrado en noviembre último y una reducción

mayor de 14,1 puntos porcentuales comparado con diciembre del año anterior.

La banca corporativa ostenta los ratios más altos de cartera pesada, sin embargo éstos muestran una paulatina disminución durante todo el año 2002.

**DEPTO DE APURIMAC: COEFICIENTES DE CARTERA PESADA DEL SIST. FINANCIERO**  
(En porcentajes)

	Diciembre 2001			Noviembre 2002			Diciembre 2002		
	M/N	M/E	TotaM	M/N	M/E	Total	M/N	M/E	Total
<b>Banca Múltiple</b>	<b>33,12</b>	<b>87,21</b>	<b>52,71</b>	<b>36,07</b>	<b>95,20</b>	<b>76,34</b>	<b>32,74</b>	<b>95,73</b>	<b>74,82</b>
Banca Corporativa	67,12	87,78	78,14	36,07	95,20	76,34	32,74	95,73	74,82
Banca de Consumo	0,00	0,00	0,00	0,00	0,00	0,00	0,00	0,00	0,00
<b>Sistema no Bancario</b>	<b>3,56</b>	<b>8,71</b>	<b>4,88</b>	<b>2,03</b>	<b>4,82</b>	<b>2,69</b>	<b>1,41</b>	<b>3,30</b>	<b>1,88</b>
Caja Municipal	1,99	2,13	2,03	1,81	3,50	2,29	1,24	2,35	1,57
Caja Rural	10,88	55,20	19,55	9,35	23,11	12,48	7,42	18,76	9,93
<b>SISTEMA FINANCIERO</b>	<b>12,93</b>	<b>42,74</b>	<b>21,68</b>	<b>3,07</b>	<b>24,59</b>	<b>8,67</b>	<b>2,42</b>	<b>21,88</b>	<b>7,57</b>

### CIUDAD DE ABANCAY: VARIACIÓN DEL ÍNDICE DE PRECIOS AL CONSUMIDOR

BASE AÑO 1994 = 100

GRANDES GRUPOS DE CONSUMO	INFLACUM		2002												INFLACUM	
	DIC	2001	ENE	FEB	MAR	ABR	MAY	JUN	JUL	AGO	SET	OCT	NOV	DIC	DIC/DIC	ENE-DIC
<b>ÍNDICE GENERAL</b>	<b>-0,37</b>	<b>1,39</b>	<b>-0,02</b>	<b>-1,13</b>	<b>-0,75</b>	<b>-0,92</b>	<b>-0,77</b>	<b>-0,82</b>	<b>-0,83</b>	<b>-0,14</b>	<b>1,39</b>	<b>0,32</b>	<b>0,02</b>	<b>0,11</b>	<b>-3,52</b>	<b>-3,52</b>
1.ALIMENTOS Y BEBIDAS	-0,65	0,28	0,02	-2,07	-1,25	-1,98	-1,67	-1,45	-1,30	-0,26	2,19	0,68	-0,19	0,12	-7,01	-7,01
2.VESTIDO Y CALZADO	0,00	1,39	0,10	0,00	0,75	0,06	1,57	1,02	0,71	-0,09	0,22	0,00	0,21	0,14	4,78	4,78
3.ALQ.VIV.COMBUSTIBLES Y ELECT.	0,00	6,09	-0,22	0,05	-1,00	0,22	-0,86	-1,12	-1,12	0,05	0,61	-0,36	0,52	0,00	-3,22	-3,22
4.MUEBLES,ENS.Y MANTENIM.DE VIV.	0,00	0,93	0,00	0,35	0,29	0,71	1,35	0,76	-0,42	-0,46	0,43	0,00	0,46	0,00	3,50	3,50
5.CUIDADOS, CONSERVAC.DE LA SALUD	0,00	2,58	0,00	0,00	-0,13	1,56	1,24	0,12	-0,52	1,16	1,01	0,55	0,43	0,10	5,61	5,61
6.TRANSPORTES Y COMUNICACIONES	0,01	-2,67	-0,20	0,00	0,17	0,60	0,00	-0,51	0,03	-0,43	-0,18	0,00	0,00	0,96	0,44	0,44
7.ESPARC.DIV.SERV.CULT.Y ENSEÑAN.	0,06	1,15	0,00	0,00	0,73	1,38	0,54	0,50	0,29	0,38	0,09	0,02	0,03	0,00	4,01	4,01
8.OTROS BIENES Y SERVICIOS	0,00	3,22	-0,17	0,43	-0,26	0,12	0,83	0,31	-0,12	-0,10	0,83	0,00	0,00	0,00	1,88	1,88

FUENTE: Instituto Nacional de Estadística e Informática-Of. Abancay.

**DPTO.APURÍMAC: PRODUCCIÓN AGROPECUARIA (t) 1/**

	TOTAL		2002												VARIACIÓN 02/01 (%)	
	DIC	2001	ENE	FEB	MAR	ABR	MAY	JUN	JUL	AGO	SET	OCT	NOV	DIC	DIC/DIC	ENE-DIC
<b>AGRÍCOLA 1/</b>	<b>677</b>	<b>112 657</b>	<b>1 755</b>	<b>3 844</b>	<b>4 672</b>	<b>9 345</b>	<b>35 024</b>	<b>34 776</b>	<b>11 208</b>	<b>2 446</b>	<b>2 031</b>	<b>1 594</b>	<b>985</b>	<b>542</b>	<b>-19,9</b>	<b>-100,0</b>
Avena grano	0	110	0	0	0	0	31	110	96	3	0	0	0	0	-	-100,0
Cebada	0	7 597	0	0	0	144	1 035	6 364	2 514	4	0	0	0	0	-	-100,0
Maíz amarillo duro	0	1 612	0	0	212	174	364	260	230	0	0	0	0	0	-	-100,0
Maíz amiláceo	0	30 114	0	0	0	2 485	10 623	11 911	1 673	0	0	0	0	0	-	-100,0
Quinua	0	936	0	0	0	104	215	328	12	0	0	0	0	0	-	-100,0
Trigo	0	8 571	0	0	0	179	579	4 374	2 986	275	0	0	0	0	-	-100,0
Kiwicha	0	142	0	0	0	15	48	24	0	0	0	0	0	0	-	-100,0
Maswa	0	2 834	0	0	0	220	1 635	1 947	326	0	0	0	0	0	-	-100,0
Oca	0	3 249	0	0	0	374	1 914	1 962	625	0	0	0	0	0	-	-100,0
Olluco	0	6 024	0	0	128	537	2 926	3 140	955	0	0	0	0	10	-	-100,0
Papa	777	133 665	1 507	4 412	6 576	10 546	49 169	32 392	10 053	4 364	3 698	2 601	1 637	980	26,1	-100,0
Yuca	0	249	0	40	53	5	38	43	0	0	0	0	6	7	-	-100,0
Arveja grano seco	0	988	0	0	0	76	417	627	42	2	0	2	0	0	-	-100,0
Frijol	0	4 889	50	50	243	761	1 245	1 593	0	0	0	0	0	9	-	-100,0
Haba grano seco	0	1 963	0	0	0	228	724	960	201	16	0	0	0	10	-	-100,0
Tarwi	0	436	0	0	0	0	9	363	163	0	0	0	0	0	-	-100,0
Arveja grano verde	5	1 345	8	441	397	92	138	83	28	34	30	13	11	25	400,0	-100,0
Haba grano verde	0	2 117	6	677	525	230	364	374	67	37	14	28	0	14	-	-100,0
Ajo	18	721	0	6	13	40	75	24	12	0	0	0	5	13	-27,8	-100,0
Cebolla	42	754	19	28	84	23	187	242	47	42	0	6	6	23	-45,2	-100,0
Maíz Choclo	32	2 063	1 086	1 085	86	0	18	28	0	0	8	0	0	19	-40,6	-100,0
Tomate	0	617	8	148	233	156	148	167	20	20	19	0	0	55	-	-100,0
Zanahoria	6	520	34	26	53	50	107	79	18	0	0	0	3	11	83,3	-100,0
Zapallo	0	1 508	68	63	141	102	250	342	148	127	117	0	0	40	-	-100,0
Plátano	0	170	0	29	22	24	24	22	17	0	4	0	4	4	-	-100,0
Papayo	0	385	0	58	69	101	41	54	31	0	6	0	3	3	-	-100,0
Tuna	0	5 877	1 011	1 265	996	1 278	968	147	13	0	3	0	0	0	-	-100,0
Caña para alcohol	0	474	0	95	0	220	214	220	180	0	15	0	30	0	-	-100,0
Alfalfa	1 800	27 496	2 159	1 962	2 006	2 819	2 811	2 675	3 502	2 415	2 748	3 025	1 549	0	-100,0	-100,0
Chirimoya	0	790	0	0	0	163	238	239	170	3	3	0	0	0	-	-100,0
Limón	0	155	14	36	33	26	20	13	17	2	2	1	12	6	-	-100,0
Manzano	0	519	90	197	214	109	15	0	0	0	0	0	1	0	-	-100,0
Naranja	0	306	0	61	48	59	10	40	10	3	2	1	6	0	-	-100,0
Palto	0	415	0	55	107	89	67	14	16	2	0	0	4	4	-	-100,0
Anís	0	380	0	0	0	0	0	80	245	0	0	0	0	0	-	-100,0
Avena forrajera	0	1 392	12	0	0	144	492	870	177	190	7	100	103	41	-	-100,0
Cebada forrajera	0	885	11	0	34	154	134	802	157	37	0	12	122	57	-	-100,0
															-	-
<b>PECUARIA 1/</b>	<b>6 595</b>	<b>71 008</b>	<b>7 165</b>	<b>4 209</b>	<b>3 545</b>	<b>3 891</b>	<b>3 655</b>	<b>4 097</b>	<b>3 952</b>	<b>4 206</b>	<b>4 444</b>	<b>4 218</b>	<b>4 263</b>	<b>4 370</b>	<b>-33,7</b>	<b>-100,0</b>
Carne de ave	30	264	29	75	73	78	78	76	77	68	73	73	67	67	123,3	-100,0
Carne de vacuno	754	9 110	713	244	222	267	307	357	341	354	369	407	486	459	-39,1	-100,0
Carne de ovino	129	1 603	131	108	112	114	119	102	106	97	107	95	112	118	-8,5	-100,0
Carne de porcino	437	3 137	267	243	201	233	259	275	295	264	283	256	293	324	-25,9	-100,0
Carne de caprino	35	317	30	31	35	37	34	39	33	35	43	39	33	40	14,3	-100,0
Carne de alpaca	39	666	39	60	69	96	79	214	160	68	77	62	86	74	89,7	-100,0
Carne de llama	19	210	13	8	9	11	12	48	25	17	14	13	4	12	-36,8	-100,0
Carne de cuy	9	105	8	8	8	8	9	9	9	9	9	0	4	4	-55,6	-100,0
Carne de conejo	0	3	0	0	0	0	0	0	0	0	0	0	0	0	-	-100,0
Huevos	16	195	18	8	8	8	8	9	9	9	9	5	6	6	-62,5	-100,0
Leche	2 130	24 249	2 539	1 299	1 202	1 200	1 183	1 185	1 179	2 299	2 293	2 066	1 244	1 245	-41,5	-100,0
Lana de oveja	129	1 144	341	175	73	117	19	0	0	0	9	2	1	16	-87,6	-100,0
Fibra de alpaca	1	115	27	26	23	5	1	0	0	0	0	1	0	0	-100,0	-100,0
<b>TOTAL 1/</b>	<b>7 272</b>	<b>183 665</b>	<b>8 920</b>	<b>8 053</b>	<b>8 217</b>	<b>13 236</b>	<b>38 679</b>	<b>38 873</b>	<b>15 160</b>	<b>6 652</b>	<b>6 475</b>	<b>5 812</b>	<b>5 248</b>	<b>4 912</b>	<b>-32,5</b>	<b>-100,0</b>

1/ : Valor en miles de Nuevos Soles (Cifras reajustadas a precios de 1994).



**DPTO. APURÍMAC: AVANCE DE LA PRODUCCIÓN AGRÍCOLA**

CULTIVOS	CAMPAÑA AGRÍCOLA 2001/2002					CAMPAÑA AGRÍCOLA 2002/2003				
	AGOSTO-DICIEMBRE					AGOSTO-DICIEMBRE				
	SIEMBRA ha	PERDIDA ha	COSECHA ha	PRODUC. t	V.B.P. Mls.S/.	SIEMBRA ha	PERDIDA ha	COSECHA ha	PRODUC. t	V.B.P. Mls.S/.
Avena grano	203	0	1	1	1	137	0	3	3	2
Cebada	6 977	0	118	122	48	1 491	0	1	4	1
Maíz amarillo duro	803	0	58	64	26	834	0	0	0	0
Maíz amiláceo	25 605	6	11	10	7	22 915	0	0	0	0
Quinoa	602	0	0	0	0	526	0	0	0	0
Trigo	2 605	0	200	200	99	961	0	229	275	136
Kiwicha	87	0	0	1	2	104	0	0	0	0
Maswa	916	0	11	48	15	653	0	0	0	0
Oca	1 049	0	1	4	2	744	0	0	0	0
Olluco	1 569	0	2	7	3	1 501	0	169	10	4
Papa	13 571	1	667	6 594	2 660	10 206	0	1 259	13 280	5 358
Yuca	23	0	4	19	6	40	0	4	13	4
Arveja grano seco	1 116	0	22	21	23	505	0	4	4	4
Frijol	1 608	0	250	225	289	3 044	0	25	9	12
Haba grano seco	2 148	1	55	50	35	2 482	0	19	26	18
Tarwi	712	0	50	43	27	326	0	46	0	0
Arveja grano verde	308	0	22	53	44	409	0	43	113	94
Haba grano verde	401	0	10	23	10	449	0	32	93	42
Ajo	13	0	13	79	157	21	0	4	18	37
Cebolla	41	0	23	258	64	55	0	12	77	19
Maíz Choclo	268	0	4	32	13	257	0	1	27	11
Tomate	87	0	6	45	15	77	0	4	94	32
Zanahoria	25	0	11	86	17	43	0	0	14	3
Zapallo	98	0	38	308	90	119	0	25	284	83
Plátano (31 ha) 1/	3	0	2	0	0	1	0	1	12	3
Papayo (36 ha) 1/	10	0	1	0	0	1	0	1	12	4
Tuna (1006 ha) 1/	7	0	8	14	2	140	0	1	3	0
Caña para alcohol (	12	0	1	14	1	0	0	1	45	4
Alfalfa (345 ha) 1/	62	11	690	7 950	1 317	28	0	172	9 737	1 613
Chirimoya (99ha) 1/	0	0	5	27	9	0	0	0	6	2
Limón (29 ha) 1/	1	0	3	10	3	3	0	0	23	7
Manzano (64 ha) 1/	0	0	0	0	0	1	0	0	1	0
Naranja (47 ha) 1/	2	0	4	16	5	0	0	0	12	4
Palto (83 ha) 1/	0	0	4	17	12	9	0	0	10	7
Anís	35	0	0	0	0	0	0	0	0	0
Avena forrajera	148	0	13	94	13	134	0	41	442	60
Cebada forrajera	101	0	8	73	10	143	0	12	228	32
<b>Total</b>	<b>61 216</b>	<b>19</b>	<b>2 313</b>	<b>16 508</b>	<b>5 028</b>	<b>48 353</b>	<b>0</b>	<b>2 108</b>	<b>24 874</b>	<b>7 599</b>

1/: Superficie en producción.

Fuente: Dirección Regional Agraria Apurímac.

**DPTO. APURÍMAC: AVANCE DE LA PRODUCCIÓN AGRÍCOLA**

CULTIVOS	2001					2002				
	ENERO-DICIEMBRE					ENERO-DICIEMBRE				
	SIEMBRAS	PERDIDA	COSECHA	PRODUC.	V.B.P.	SIEMBRA	PERDIDA	COSECHA	PRODUC.	V.B.P.
ha	ha	ha	t	Mls.S/.	ha	ha	ha	t	Mls.S/.	
Avena grano	214	3	103	110	72	137	0	206	240	157
Cebada	8 395	115	7 374	7 597	3 003	4 008	148	7 959	10 060	3 976
Maíz amarillo duro	848	0	951	1 612	655	977	0	946	1 240	504
Maíz amiláceo	25 635	480	29 259	30 114	21 590	23 385	1 339	24 439	26 691	19 136
Quinua	694	7	1 149	936	638	631	4	702	659	450
Trigo	4 659	21	9 326	8 571	4 248	6 845	114	7 321	8 394	4 161
Kiwicha	95	0	151	142	195	104	0	107	87	120
Maswa	916	5	753	2 834	899	655	7	903	4 128	1 310
Oca	1 049	42	726	3 249	1 342	755	14	1 031	4 875	2 014
Olluco	1 569	35	1 436	6 024	2 274	1 509	16	1 705	7 696	2 905
Papa	13 843	314	15 295	133 665	53 929	10 581	359	12 763	127 934	51 617
Yuca	29	0	41	249	85	42	0	30	191	65
Arveja grano seco	1 124	10	967	988	1 057	531	26	1 119	1 166	1 247
Frijol	2 684	8	4 683	4 889	6 287	5 721	0	4 284	3 951	5 081
Haba grano seco	2 150	11	1 983	1 963	1 387	2 510	105	2 046	2 139	1 510
Tarwi	712	21	431	436	275	354	5	698	534	338
Arveja grano verde	311	0	455	1 345	1 119	457	0	380	1 300	1 081
Haba grano verde	407	68	633	2 117	965	476	0	633	2 336	1 065
Ajo	24	0	114	721	1 441	26	0	24	187	373
Cebolla	57	0	92	754	188	64	0	85	707	176
Maíz Choclo	291	0	442	2 063	861	315	0	310	2 330	972
Tomate	96	0	92	617	211	84	0	114	974	334
Zanahoria	33	0	65	520	102	57	0	39	381	74
Zapallo	114	0	174	1 508	439	147	0	151	1 398	407
Plátano	4	0	15	170	50	2	0	5	150	44
Papayo	10	0	33	385	140	1	0	22	366	133
Tuna	14	0	282	5 877	942	164	0	244	5 681	910
Caña para alcohol	12	0	36	474	40	2	0	81	974	82
Alfalfa	96	16	1 890	27 496	4 555	46	1	900	27 671	4 584
Chirimoya	0	0	14	790	277	0	0	3	816	286
Limón	1	0	22	155	51	3	0	14	182	60
Manzano	0	0	28	519	342	13	0	26	626	412
Naranja	2	0	31	306	104	0	0	9	240	81
Palto	0	0	31	415	283	9	0	18	358	244
Anís	445	0	410	380	2 301	450	50	435	325	1 968
Avena forrajera	156	0	136	1 392	188	154	0	189	2 137	289
Cebada forrajera	129	0	79	885	124	165	0	127	1 520	213
<b>Total</b>	<b>66 815</b>	<b>1 155</b>	<b>79 698</b>	<b>252 268</b>	<b>112 657</b>	<b>61 374</b>	<b>2 187</b>	<b>70 065</b>	<b>250 644</b>	<b>108 379</b>

Fuente: Dirección Regional Agraria Apurímac.

**DPTO.APURÍMAC: SIEMBRAS (ha)**

CULTIVOS	2001		2002												VARIAC. 02/01 (%)		
	DIC	TOTAL	ENE	FEB	MAR	ABR	MAY	JUN	JUL	AGO	SET	OCT	NOV	DIC	DIC/DIC	ENE-DIC	
	2 001																
Avena grano	34	214								3	11	9	44	70	105,9	-36,1	
Cebada	3 313	8 395	1 417	950					150	196	7	39	464	786	-76,3	-52,3	
Maíz amarillo duro	237	848	69	74							60	127	389	258	8,9	15,2	
Maíz amiláceo	4 780	25 635	470							259	3 202	8 698	6 906	3 850	-19,5	-8,8	
Quinua	30	694	105							7	59	242	150	69	130,0	-9,2	
Trigo	2 121	4 659	3 604	1 716	454				110	110		13	282	556	-73,8	46,9	
Kiwicha	2	95								11	17	27	31	18	800,0	9,2	
Maswa	12	916	2								108	246	188	111	825,0	-28,6	
Oca	6	1 049	11							2	153	285	191	113	1783,3	-28,1	
Olluco	12	1 569	6						2	30	254	582	489	146	1116,7	-3,9	
Papa	2 260	13 843	114	10			2	78	97	74	165	679	2 917	4 874	1 571	-30,5	-23,6
Yuca		29	2									10	11	11	8	-	44,0
Arveja grano seco	162	1 124	24							2	3	69	133	203	97	-40,1	-52,8
Frijol	346	2 684	1 674	476	516					11	63	397	323	593	1 669	382,4	113,1
Haba grano seco	305	2 150	18							10	28	296	1 297	657	205	-32,8	16,8
Tarwi	28	712								28	30	50	116	84	46	64,3	-50,2
Arveja grano verde	55	311	20	1	4	4		10	9	73	142	72	71	50	-9,1	47,0	
Haba grano verde	111	407	2	2	4	1		12	6	80	156	75	82	57	-48,6	16,8	
Ajo		24										4	5	12	-	10,6	
Cebolla	13	57		1	1	1			6	6	8	12	15	15	15,4	12,4	
Maíz Choclo	20	291	1						57	23	176	24	17	17	-15,0	8,2	
Tomate	3	96	1	2		1		2	1	9	23	17	21	8	166,7	-12,5	
Zanahoria	4	33	4	2	1	2		2	3	4	15	10	6	9	125,0	71,2	
Zapallo	38	114	8	17		1	2			6	44	24	28	17	-55,3	29,0	
Plátano		4				1								0	0	-	-57,1
Papayo		10												0	0	-	-95,0
Tuna		14		12					12	12		3	13	112	-	1071,4	
Caña para alcohol		12							2						-	-83,3	
Alfalfa		96	1	6	4	5			3	2	3	12	3	8	-	-51,8	
Chirimoya		0													-	-,-	
Limón		1												3	-	200,0	
Manzano		0		4	8		0				0		1	0	-	-,-	
Naranja		2													-	-100,0	
Palto		0										3	2	4	-	-,-	
Anís	35	445		450											-100,0	1,1	
Avena forrajera	25	156		17					3	4	19	36	36	41	64,0	-0,8	
Cebada forrajera	30	129	3	14	2			3		1	25	42	58	18	-40,0	27,9	
<b>Total</b>	<b>13 982</b>	<b>66 815</b>	<b>7 556</b>	<b>3 754</b>	<b>994</b>	<b>22</b>	<b>80</b>	<b>126</b>	<b>489</b>	<b>1 125</b>	<b>5 986</b>	<b>15 395</b>	<b>15 918</b>	<b>9 930</b>	<b>-29,0</b>	<b>-8,1</b>	

**DPTO.APURÍMAC: COSECHAS (ha)**

CULTIVOS	TOTAL		2002												VARIAC. 02/01 (%)	
	DIC	2001	ENE	FEB	MAR	ABR	MAY	JUN	JUL	AGO	SET	OCT	NOV	DIC	DIC/DIC	ENE-DIC
Avena grano		103					33	97	73	3					-,-	100,00
Cebada		7 374				107	947	5 064	1 840	1					-,-	7,93
Maíz amarillo		951			159	113	292	212	170						-,-	-0,53
Maíz amiláceo		29 259				2 088	10 091	10 846	1 414						-,-	-16,47
Quinua		1 149				120	219	353	10						-,-	-38,95
Trigo		9 326				170	484	3 870	2 568	229					-,-	-21,50
Kiwicha		151				20	61	26							-,-	-29,14
Maswa		753				43	340	450	70						-,-	19,92
Oca		726				72	405	431	123						-,-	41,94
Olluco		1 436			23	88	595	639	191		169				-,-	18,77
Papa	23	15 295	178	461	679	960	4 888	3 323	1 015	400	376	248	147	88	137,10	-16,55
Yuca		41		5	6	1	6	8					2	2	-,-	-26,83
Arveja grano seco		967				73	406	601	35	2		2			-,-	15,72
Frijol		4 683	50	25	179	716	1 131	1 508	650	15				10	-,-	-8,52
Haba grano seco		1 983				233	663	929	203	9				10	-,-	3,18
Tarwi		431				65	10	403	174	46					-,-	62,14
Arveja grano verde	3	455	5	112	100	34	49	29	8	12	11	4	5	11	58,33	-16,49
Haba grano verde		633	2	139	105	86	127	126	16	14	5	9		4	-,-	0,00
Ajo	1	114		2	4	5	7	2			4				-,-	-78,95
Cebolla	3	92	3	5	10	3	22	27	3	5		1	1	5	-62,50	-7,10
Maíz Choclo	4	442	123	154	18		6	8			1				-,-	-29,86
Tomate		92	1	15	26	16	16	26	10	2	2				-,-	23,58
Zanahoria	1	65	4	3	6	5	11	8	2						-100,00	-39,53
Zapallo		174	7	7	16	12	28	38	18	13	12				-,-	-12,97
Plátano		15			2	1	1				1				-,-	-66,67
Papayo		33			7	11	3				1				-,-	-32,31
Tuna		282	19		46	104	47	25	2		1				-,-	-13,48
Caña para alcohol		36		9		14	20	21	16		1				-,-	125,00
Alfalfa	267	1 890	124		101	154	147	44	158	55	117				-100,00	-52,41
Chirimoya		14						3							-,-	-80,36
Limón		22			3	3	4	1	3						-,-	-37,50
Manzano		28	8		10	6	2								-,-	-6,25
Naranja		31				3	2	2	2						-,-	-70,97
Palto		31			5	3	4	2	4						-,-	-43,55
Anís		410						85	350						-,-	6,10
Avena forrajera		136	1			12	41	74	20	20	1	8	9	4	183,33	39,48
Cebada forrajera		79	1		2	14	12	71	15	4		1	4	3	-,-	60,76
<b>Total</b>	<b>302</b>	<b>79 698</b>	<b>526</b>	<b>937</b>	<b>1 507</b>	<b>5 355</b>	<b>21 120</b>	<b>29 350</b>	<b>9 163</b>	<b>830</b>	<b>702</b>	<b>273</b>	<b>167</b>	<b>136</b>	<b>72,16</b>	<b>-12,09</b>

**DPTO.APURÍMAC: PRODUCCIÓN (t)**

CULTIVOS	TOTAL		2002												VARIAC. 02/01 (%)	
	DIC	2001	ENE	FEB	MAR	ABR	MAY	JUN	JUL	AGO	SET	OCT	NOV	DIC	DIC/DIC	ENE-DIC
Avena grano		110					31	110	96	3					-,-	117,51
Cebada		7 597				144	1 035	6 364	2 514	4					-,-	32,42
Maíz amarillo duro		1 612			212	174	364	260	230						-,-	-23,09
Maíz amiláceo		30 114				2 485	10 623	11 911	1 673						-,-	-11,37
Quinua		936				104	215	328	12						-,-	-29,56
Trigo		8 571				179	579	4 374	2 986	275					-,-	-2,06
Kiwicha		142				15	48	24							-,-	-38,63
Maswa		2 834				220	1 635	1 947	326						-,-	45,65
Oca		3 249				374	1 914	1 962	625						-,-	50,07
Olluco		6 024			128	537	2 926	3 140	955					10	-,-	27,75
Papa	777	133 665	1 507	4 412	6 576	10 546	49 169	32 392	10 053	4 364	3 698	2 601	1 637	980	200,37	-4,29
Yuca		249		40	53	5	38	43					6	7	-,-	-23,04
Arveja grano seco		988				76	417	627	42	2		2			-,-	17,98
Frijol		4 889	50	50	243	761	1 245	1 593						9	-,-	-19,19
Haba grano seco		1 963				228	724	960	201	16				10	-,-	8,93
Tarwi		436				9	363	163							-,-	22,72
Arveja grano verde	5	1 345	8	441	397	92	138	83	28	34	30	13	11	25	113,80	-3,37
Haba grano verde		2 117	6	677	525	230	364	374	67	37	14	28		14	-,-	10,35
Ajo	18	721		6	13	40	75	24	12				5	13	-,-	-74,10
Cebolla	42	754	19	28	84	23	187	242	47	42		6	6	23	-69,35	-6,22
Maíz Choclo	32	2 063	1 086	1 085	86		18	28			8			19	-,-	12,97
Tomate		617	8	148	233	156	148	167	20	20	19			55	-,-	57,92
Zanahoria	6	520	34	26	53	50	107	79	18				3	11	-76,92	-26,79
Zapallo		1 508	68	63	141	102	250	342	148	127	117			40	-,-	-7,32
Plátano		170		29	22	24	24	22	17		4		4	4	-,-	-11,70
Papayo		385		58	69	101	41	54	31		6		3	3	-,-	-4,89
Tuna		5 877	1 011	1 265	996	1 278	968	147	13		3				-,-	-3,34
Caña para alcohol		474		95		220	214	220	180		15		30		-,-	105,49
Alfalfa	1 800	27 496	2 159	1 962	2 006	2 819	2 811	2 675	3 502	2 415	2 748	3 025	1 549		317,52	0,64
Chirimoya		790				163	238	239	170	3	3				-,-	3,32
Limón		155	14	36	33	26	20	13	17	2	2	1	12	6	-,-	17,47
Manzano		519	90	197	214	109	15							1	-,-	20,58
Naranja		306		61	48	59	10	40	10	3	2	1	6		-,-	-21,61
Palto		415		55	107	89	67	14	16	2			4	4	-,-	-13,74
Anís		380						80	245						-,-	-14,47
Avena forrajera		1 392	12			144	492	870	177	190	7	100	103	41	-,-	53,51
Cebada forrajera		885	11		34	154	134	802	157	37		12	122	57	-,-	71,75
<b>Total</b>	<b>2 680</b>	<b>252 268</b>	<b>6 083</b>	<b>10 733</b>	<b>12 274</b>	<b>21 725</b>	<b>77 292</b>	<b>72 911</b>	<b>24 751</b>	<b>7 575</b>	<b>6 675</b>	<b>5 790</b>	<b>3 502</b>	<b>1 332</b>	<b>267,06</b>	<b>-0,64</b>

**DEPARTAMENTO DE APURÍMAC: PRODUCCIÓN PECUARIA**

ESPECIES	VARIABLE	U.MEDIDA	TOTAL		2002												VARIACIÓN 02/01 ( % )		
			DIC	2001	ENE	FEB	MAR	ABR	MAY	JUN	JUL	AGO	SET	OCT	NOV	DIC	DIC/DIC	ENE-DIC	
AVES	POBLACIÓN 1/	UNIDADES																	
	PRODUCCIÓN	UNIDADES (SACA)	13 586,00	135 707,00	14 245,00	46 560,00	44 060,00	46 592,00	46 480,00	48 757,00	46 964,00	43 770,00	46 284,00	44 869,00	42 407,00	42 952,00	216,15	278,71	
	CARNE	CARCASA (t)	30,25	264,29	29,29	74,84	72,87	77,62	77,90	76,14	77,23	68,29	72,52	72,66	66,58	66,86	121,02	215,11	
	HUEVOS	GALLINAS POSTURA	7 788,00	95 233,00	8 340,00	7 390,00	7 090,00	7 220,00	7 230,00	7 484,00	7 542,00	7 480,00	7 637,00	4 987,00	4 860,00	4 840,00	-37,85	-13,79	
		t	15,76	195,09	17,67	8,19	7,84	8,33	8,42	8,51	8,91	9,00	9,11	5,19	5,88	5,86	-62,82	-47,25	
VACUNOS	POBLACIÓN 1/	UNIDADES																	
	PRODUCCIÓN	UNIDADES (SACA)	6 852,00	82 812,00	6 525,00	2 240,00	2 055,00	2 424,00	2 790,00	3 240,00	3 095,00	3 240,00	3 342,00	3 651,00	4 135,00	4 035,00	-41,11	-50,77	
	CARNE	CARCASA (t)	754,40	9 110,30	712,63	244,10	221,80	267,40	306,62	357,23	341,31	353,74	368,85	407,40	485,50	458,60	-39,21	-50,33	
	LECHE	VACAS EN ORDEÑO		112 425,00	11 230,00	20 750,00	19 170,00	20 290,00	19 885,00	19 775,00	19 670,00	19 580,00	19 517,00	19 933,00	18 035,00	18 735,00	-	101,53	
		t	2 129,70	24 249,40	2 538,91	1 299,00	1 202,00	1 200,00	1 183,49	1 184,88	1 178,81	2 298,61	2 293,21	2 066,00	1 244,13	1 245,07	-41,54	-21,92	
OVINOS	POBLACIÓN 1/	UNIDADES																	
	PRODUCCIÓN	UNIDADES (SACA)	11 446,00	138 341,00	11 268,00	9 272,00	10 170,00	10 376,00	10 578,00	9 780,00	10 187,00	8 880,00	9 754,00	8 229,00	9 200,00	9 740,00	-14,90	-15,11	
	CARNE	CARCASA (t)	129,40	1 602,75	131,09	108,20	111,70	114,10	119,20	102,43	106,20	96,55	106,62	95,25	112,34	118,28	-8,59	-17,52	
	LANA	ANIM.ESQUILADOS	16 792,00	197 167,00	73 040,00	132 160,00	60 120,00	78 040,00	10 853,00				5 900,00	1 396,00	996,00	13 096,00	-22,01	90,50	
		t	128,97	1 144,07	341,15	174,99	72,57	117,10	19,00			8,92	2,03	1,28	16,38		-87,30	-34,15	
PORCINOS	POBLACIÓN 1/	UNIDADES																	
	PRODUCCIÓN	UNIDADES (SACA)	7 092,00	51 287,00	4 368,00	4 084,00	3 615,00	4 084,00	4 522,00	5 070,00	5 340,00	4 840,00	5 094,00	4 663,00	5 018,00	5 618,00	-20,78	9,81	
	CARNE	CARCASA (t)	436,90	3 137,32	267,06	242,70	201,00	233,00	259,23	274,85	294,99	263,56	282,75	256,00	292,80	324,00	-25,84	1,74	
CAPRINOS	POBLACIÓN 1/	UNIDADES																	
	PRODUCCIÓN	UNIDADES (SACA)	2 814,00	26 346,00	2 580,00	2 599,00	2 832,00	2 890,00	2 947,00	3 530,00	2 935,00	2 930,00	3 235,00	3 228,00	2 922,00	3 072,00	9,17	35,50	
	CARNE	CARCASA (t)	34,74	316,54	29,91	30,99	35,31	37,08	34,05	39,28	32,75	35,29	43,31	38,96	32,86	39,71	14,31	35,69	
	LECHE	CABRAS EN ORDEÑO	220,00	2 443,00	245,00	240,00	238,00	228,00	228,00	230,00		220,00	224,00	429,00	541,00	541,00	145,91	37,70	
		t	1,65	18,46	1,83	1,80	1,79	1,73	1,73	1,75	1,67	1,69	0,48	1,01	1,01		-38,79	-10,67	
ALPACAS	POBLACIÓN 1/	UNIDADES																	
	PRODUCCIÓN	UNIDADES (SACA)	1 111,00	20 970,00	1 110,00	2 168,00	2 670,00	3 569,00	2 959,00	8 570,00	7 280,00	2 735,00	2 987,00	2 375,00	3 576,00	2 826,00	154,37	104,22	
	CARNE	CARCASA (t)	39,43	665,75	39,41	60,47	69,11	96,47	79,47	213,99	160,11	68,06	77,26	61,93	85,70	74,00	87,67	63,12	
	FIBRA	ANIM.ESQUILADOS	630,00	46 378,00	9 331,00	16 188,00	15 560,00	3 400,00	4,00					170,00			-100,00	-3,72	
		t	0,69	115,05	26,62	26,03	23,12	5,27	0,64				0,51			-100,00	-28,56		
LLAMAS	POBLACIÓN 1/	UNIDADES																	
	PRODUCCIÓN	UNIDADES (SACA)	471,00	5 095,00	326,00	331,00	345,00	439,00	467,00	1 949,00	1 260,00	715,00	527,00	521,00	179,00	559,00	18,68	49,52	
	CARNE	CARCASA (t)	19,14	209,74	13,05	8,15	8,53	11,39	12,46	48,20	25,44	17,30	13,67	13,27	3,73	12,43	-35,06	-10,55	
	FIBRA	ANIM.ESQUILADOS	2 977,00	17 165,00	6 315,00	6 990,00	7 170,00	594,00								172,00	-94,22	23,75	
		t	7,24	49,85	19,91	15,55	13,24	1,10							0,48	-93,37	0,86		
CUYES	POBLACIÓN 1/	UNIDADES																	
	PRODUCCIÓN	UNIDADES (SACA)	15 050,00	180 985,00	15 210,00	15 100,00	15 110,00	15 127,00	15 140,00	15 145,00	15 149,00	15 000,00	15 120,00	15 262,00	14 970,00	14 970,00	-0,53	0,18	
	CARNE	CARCASA (t)	8,96	104,80	8,21	8,15	8,17	8,05	8,63	8,78	9,09	9,00	9,22	0,43	4,07	4,07	-54,58	-18,06	
CONEJOS	PRODUCCIÓN	UNIDADES (SACA)	27,00	880,00	45,00	60,00	70,00	90,00	95,00	97,00	95,00	98,00	95,00	96,00	107,00	107,00	296,30	19,89	
	CARNE	CARCASA (t)	0,26	3,14	0,29	0,37	0,44	0,23	0,24	0,25	0,24	0,25	0,24	0,47	0,48	0,48	84,62	26,75	

1/: POBLACIÓN ANUAL.

2/: Cifras reajustadas con información de la Provincia de Andahuaylas.

**DEPARTAMENTO DE APURÍMAC: BENEFICIO DE GANADO EN CAMALES**

	TOTAL		2002												VARIACIÓN 02/01 (%)		ENE-DIC	
	DIC	2001	ENE	FEB	MAR	ABR	MAY	JUN	JUL	AGO	SET	OCT	NOV	DIC	DIC/DIC	ENE-DIC	2001	2002
	<b>VACUNOS</b>																	
Nº DE CABEZAS	1 604	14 818	1 626	1 532	1 479	1 642	1 603	1 651	1 694	1 565	1 653	1 474	1 483	1 387	-13,53	26,80	14 818	18 789
kg	172 105	1 558 847	173 067	162 317	141 065	190 945	167 505	181 887	182 872	180 798	186 199	160 425	161 330	158 088	-8,14	31,28	1 558 847	2 046 498
<b>OVINOS</b>																		
Nº DE CABEZAS	997	7 990	1 101	1 239	1 166	1 133	1 003	1 056	1 057	961	1 023	280	290	302	-69,71	32,80	7 990	10 611
kg	13 778	113 244	14 426	16 349	15 674	16 245	13 130	13 260	13 270	13 718	10 400	3 162	3 280	3 502	-74,58	20,46	113 244	136 416
<b>CAPRINOS</b>																		
Nº DE CABEZAS	129	1 284	181	164	158	250	155	165	171	153	257	225	221	187	44,96	78,12	1 284	2 287
kg	3 450	22 456	2 405	2 157	2 077	4 240	2 099	2 132	2 199	2 141	3 280	2 868	2 931	2 661	-22,87	38,89	22 456	31 190
<b>PORCINOS</b>																		
Nº DE CABEZAS	539	5 571	553	376	464	502	521	530	543	545	859	406	401	400	-25,79	9,50	5 571	6 100
kg	26 408	281 321	25 828	20 238	23 197	25 349	24 664	25 407	25 695	27 282	38 197	21 885	20 355	20 541	-22,22	6,16	281 321	298 638
<b>ALPACAS</b>																		
Nº DE CABEZAS	19	280	40	48	45	36	40	950		38	410				-100,00	473,93	280	1 607
kg	457	6 890	875	1 096	1 000	795	934	934		795	9 800				-100,00	135,54	6 890	16 229
<b>TOTAL</b>																		
Nº DE CABEZAS	3 288	29 943	3 501	3 359	3 312	3 563	3 322	4 352	3 465	3 262	4 202	2 385	2 395	2 276	-30,78	31,56	29 943	39 394
kg	216 198	1 982 758	216 601	202 157	183 013	237 574	208 332	223 620	224 036	224 734	247 876	188 340	187 896	184 792	-14,53	27,55	1 982 758	2 528 971

\* : Cifras preliminares sujetas a reajuste.

FUENTE: Oficina de Información Agraria (O.I.A) de la Sub-Dirección Regional del Ministerio de Agricultura de Apurímac.

**DEPARTAMENTO DE APURÍMAC: INGRESOS CORRIENTES DEL GOBIERNO CENTRAL EN TÉRMINOS NOMINALES**

( Nuevos Soles )

	2001	TOTAL	2002												Var %	Acumulados a Diciembre		
	DIC	AÑO	ENE	FEB	MAR	ABR	MAY	JUN	JUL	AGO	SET	OCT	NOV	DIC	Dic02/Dic01	2001	2002	Var %
<b>I. ING. TRIBUTARIOS</b>	557 337	6 363 788	658 786	420 558	510 342	582 556	694 644	448 719	572 836	511 006	523 944	543 392	534 850	593 562,00	6,50	6 363 788	6 595 195	3,64
1. Impto. a los ingresos	252 241	3 126 183	311 262	224 653	281 797	326 411	305 833	244 545	297 781	256 639	256 465	246 848	287 652	290 574,00	15,20	3 126 183	3 330 460	6,53
2. Impto. General a las Ventas (IGV)	222 056	1 769 874	245 916	91 942	103 112	144 292	256 480	99 514	151 325	138 125	157 116	175 782	131 859	198 536,00	-10,59	1 769 874	1 893 999	7,01
3. Impto. Selectivo al Consumo (ISC)	2 109	37 181	4 934	4 287	6 931	4 955	4 168	3 615	4 337	2 460	2 398	9 908	4 573	2 720,00	28,97	37 181	55 286	48,69
4. Otros Ingresos Tributarios 1/	80 931	1 430 550	96 674	99 676	118 502	106 898	128 163	101 045	119 393	113 782	107 965	110 854	110 766	101 732,00	25,70	1 430 550	1 315 450	-8,05
<b>II. ING. NO TRIBUTARIOS</b>	522 009	5 766 240	860 671	1 254 775	807 179	1 247 583	1 123 680	1 100 452	1 205 075	1 439 932	1 154 472	888 912	1 143 403	755 862,00	44,80	5 766 240	12 981 996	125,14
1. FONAVI	358	2 043	0	0	0	0	0	0	0	0	0	0	0	0,00	-100,00	2 043	0	-100,00
2. ONP	303 446	3 126 193	368 859	249 353	254 286	240 129	292 859	297 091	324 797	369 683	323 242	47 862	301 858	325 026,00	7,11	3 126 193	3 395 045	8,60
3. ESSALUD	166 063	2 022 950	449 409	967 770	517 547	973 055	763 617	746 298	831 399	801 416	787 661	620 887	628 737	376 017,00	126,43	2 022 950	8 463 813	318,39
4. Otros	52 142	615 054	42 403	37 652	35 346	34 399	67 204	57 063	48 879	268 833	43 569	220 163	212 808	54 819,00	5,13	615 054	1 123 138	82,61
<b>TOTAL ING. CORRIENTES (I+II)</b>	<b>1 079 346</b>	<b>12 130 028</b>	<b>1 519 457</b>	<b>1 675 333</b>	<b>1 317 521</b>	<b>1 830 139</b>	<b>1 818 324</b>	<b>1 549 171</b>	<b>1 777 911</b>	<b>1 950 938</b>	<b>1 678 416</b>	<b>1 432 304</b>	<b>1 678 253</b>	<b>1 349 424,00</b>	<b>25,02</b>	<b>12 130 028</b>	<b>19 577 191</b>	<b>61,39</b>

FUENTE: SUNAT - SUNAD

1/ Incluye I.E.S.



**DEPARTAMENTO DE APURÍMAC: DEPÓSITOS EN EL SISTEMA FINANCIERO EN M/N**

(Saldo en Miles de Nuevos Soles)

ENTIDADES FINANCIERAS	2001	2002											
	DIC	ENE	FEB	MAR	ABR	MAY	JUN	JUL	AGO	SET	OCT	NOV	DIC
<b>I. SISTEMA BANCARIO</b>	17 037	14 734	13 793	13 277	15 077	15 613	14 834	14 537	15 413	11 129	15 662	15 019	15 508
BANCO DE LA NACIÓN	0	0	0	0	0	0	0	0	0	0	0	0	0
BANCA MÚLTIPLE	17 037	14 734	13 793	13 277	15 077	15 613	14 834	14 537	15 413	11 129	15 662	15 019	15 508
Crédito	16 055	13 803	12 927	12 204	13 936	14 260	13 238	12 644	13 754	9 437	13 685	13 358	14 055
Trabajo	982	931	866	1 073	1 141	1 353	1 596	1 893	1 659	1 692	1 977	1 661	1 453
<b>II.SISTEMA NO BANCARIO</b>	7 704	7 717	7 923	7 616	7 955	8 607	8 700	9 444	10 403	10 514	10 357	10 319	10 985
Caja Municipal Arequipa	0	0	0	0	0	0	206	293	336	362	346	386	462
Caja Municipal Cusco	6 407	6 220	6 381	6 018	6 186	6 778	6 710	7 227	7 886	8 087	8 024	7 786	8 336
CRAC. Quillabamba	1 297	1 497	1 542	1 598	1 768	1 829	1 784	1 924	2 180	2 064	1 987	2 146	2 187
<b>T O T A L</b>	<b>24 741</b>	<b>22 451</b>	<b>21 716</b>	<b>20 893</b>	<b>23 031</b>	<b>24 220</b>	<b>23 533</b>	<b>23 980</b>	<b>25 816</b>	<b>21 642</b>	<b>26 018</b>	25338	26493

FUENTE : Entidades Financieras

**DEPARTAMENTO DE APURÍMAC: DEPÓSITOS EN LA BANCA MÚLTIPLE SEGÚN TIPO DE DEPÓSITO EN M/N**

(Saldo en Miles de Nuevos Soles)

ENTIDADES FINANCIERAS	2001	2002											
	DIC	ENE	FEB	MAR	ABR	MAY	JUN	JUL	AGO	SET	OCT	NOV	DIC
<b>DEPÓSITOS A LA VISTA</b>	3 091	2 691	3 229	2 490	2 804	3 457	3 556	3 905	4 857	4 421	4 053	3798	4537
Crédito	3 091	2 691	3 229	2 490	2 804	3 457	3 556	3 905	4 857	4 421	4 053	3798	4537
Trabajo	0	0	0	0	0	0	0	0	0	0	0	0	0
<b>DEPÓSITOS DE AHORRO</b>	13 587	11 639	10 141	10 319	11 809	11 473	10 408	9 785	10 019	6 248	11 144	10785	10529
Crédito	12 804	10 909	9 492	9 478	10 887	10 513	9 382	8 447	8 504	4 713	9 341	9305	9264
Trabajo	783	730	649	841	922	960	1 026	1 338	1 515	1 535	1 803	1480	1265
<b>DEPÓSITOS A PLAZO</b>	359	404	423	468	463	683	869	847	537	460	464	436	442
Crédito	160	203	206	236	244	290	299	292	393	303	290	255	254
Trabajo	199	201	217	232	219	393	570	555	144	157	174	181	188
<b>T O T A L</b>	<b>17 037</b>	<b>14 734</b>	<b>13 793</b>	<b>13 277</b>	<b>15 077</b>	<b>15 613</b>	<b>14 834</b>	<b>14 537</b>	<b>15 413</b>	<b>11 129</b>	<b>15 662</b>	<b>15019</b>	<b>15508</b>
Crédito	16 055	13 803	12 927	12 204	13 936	14 260	13 238	12 644	13 754	9 437	13 685	13358	14055
Trabajo	982	931	866	1 073	1 141	1 353	1 596	1 893	1 659	1 692	1 977	1661	1453

FUENTE : Entidades Financieras

**DEPARTAMENTO DE APURÍMAC: DEPÓSITOS EN EL SISTEMA NO BANCARIO SEGÚN TIPO DE DEPÓSITO EN M/N**

(Saldo en miles de Nuevos Soles)

ENTIDADES FINANCIERAS	2001	2002											
	DIC	ENE	FEB	MAR	ABR	MAY	JUN	JUL	AGO	SET	OCT	NOV	DIC
<b>DEPÓSITOS DE AHORRO</b>	5 874	5 658	5 752	5 362	5 531	6 116	6 200	6 667	7 525	7 695	7 617	7516	8100
Caja Municipal Arequipa	0	0	0	0	0	0	110	185	220	247	233	278	352
Caja Municipal Cusco	5 227	5 007	5 117	4 691	4 796	5 327	5 399	5 754	6 411	6 624	6 532	6320	6764
CRAC Quillabamba	647	651	635	671	735	789	690	728	894	823	852	918	983
<b>DEPÓSITOS A PLAZO</b>	1 830	2 059	2 171	2 254	2 424	2 491	2 500	2 777	2 878	2 819	2 740	2803	2885
Caja Municipal Arequipa	0	0	0	0	0	0	96	109	116	115	113	108	109
Caja Municipal Cusco	1 180	1 213	1 264	1 327	1 390	1 451	1 311	1 472	1 475	1 463	1 492	1467	1571
CRAC Quillabamba	650	846	907	927	1 034	1 040	1 094	1 195	1 287	1 241	1 135	1228	1205
<b>TOTAL</b>	7 704	7 717	7 923	7 616	7 955	8 607	8 700	9 444	10 403	10 514	10 357	10319	10985
Caja Municipal Arequipa	0	0	0	0	0	0	206	293	336	362	346	386	462
Caja Municipal Cusco	6 407	6 220	6 381	6 018	6 186	6 778	6 710	7 227	7 886	8 087	8 024	7786	8336
CRAC Quillabamba	1 297	1 497	1 542	1 598	1 768	1 829	1 784	1 924	2 180	2 064	1 987	2146	2187

FUENTE: Entidades Financieras

**DEPARTAMENTO DE APURÍMAC: DEPÓSITOS EN EL SISTEMA FINANCIERO EN M/E**

(Saldo equivalente en Miles de Nuevos Soles)

ENTIDADES FINANCIERAS	2001	2002											
	DIC	ENE	FEB	MAR	ABR	MAY	JUN	JUL	AGO	SET	OCT	NOV	DIC
<b>I. SISTEMA BANCARIO</b>	22 858	22 220	22 130	21 092	20 765	21 489	20 583	21 024	20 953	20 989	21 177	20373	20579
BANCO DE LA NACIÓN	0	0	0	0	0	0	0	0	0	0	0	0	0
BANCA MÚLTIPLE	22 858	22 220	22 130	21 092	20 765	21 489	20 583	21 024	20 953	20 989	21 177	20373	20579
Crédito	21 895	21 228	21 066	19 890	19 746	20 473	19 578	20 028	19 858	19 890	20 146	19347	19526
Trabajo	963	992	1 064	1 202	1 019	1 016	1 005	996	1 095	1 099	1 031	1026	1053
<b>II.SISTEMA NO BANCARIO</b>	8 594	8 498	8 548	7 944	7 953	8 079	8 634	9 087	9 279	9 865	10 286	10090	11006
Caja Municipal Arequipa	0	0	0	0	0	0	314	433	499	496	520	393	598
Caja Municipal Cusco	6 564	6 443	6 512	5 865	5 822	5 891	6 041	6 221	6 233	6 671	7 026	7061	7652
CRAC. Quillabamba	2 030	2 055	2 036	2 079	2 131	2 187	2 279	2 433	2 547	2 698	2 739	2636	2757
<b>T O T A L</b>	31 452	30 718	30 678	29 036	28 718	29 568	29 217	30 111	30 233	30 854	31 462	30463	31585

FUENTE : Entidades Financieras

**DEPARTAMENTO DE APURÍMAC: DEPÓSITOS EN LA BANCA MÚLTIPLE SEGÚN TIPO DE DEPÓSITO EN M/E**  
(Saldo equivalente en Miles de Nuevos Soles)

ENTIDADES FINANCIERAS	2001	2002											
	DIC	ENE	FEB	MAR	ABR	MAY	JUN	JUL	AGO	SET	OCT	NOV	DIC
<b>DEPÓSITOS A LA VISTA</b>	2 240	1 261	1 145	906	1 194	1 472	1 396	1 714	1 785	1 561	1 082	1004	995
Crédito	2 240	1 261	1 145	906	1 194	1 472	1 396	1 714	1 785	1 561	1 082	1004	995
Trabajo	0	0	0	0	0	0	0	0	0	0	0	0	0
<b>DEPÓSITOS DE AHORRO</b>	16 656	16 816	17 224	16 951	16 550	16 758	15 999	16 352	15 839	16 084	16 880	16250	16380
Crédito	16 218	16 332	16 658	16 268	16 028	16 248	15 481	15 837	15 255	15 523	16 410	15759	15852
Trabajo	438	484	566	683	522	510	518	515	584	561	470	491	528
<b>DEPÓSITOS A PLAZO</b>	3 962	4 143	3 761	3 235	3 021	3 260	3 189	2 958	3 329	3 343	3 215	3119	3204
Crédito	3 437	3 635	3 263	2 716	2 524	2 754	2 702	2 477	2 818	2 805	2 654	2584	2679
Trabajo	525	508	498	519	497	506	487	481	511	538	561	535	525
<b>T O T A L</b>	<b>22 858</b>	<b>22 220</b>	<b>22 130</b>	<b>21 092</b>	<b>20 765</b>	<b>21 489</b>	<b>20 583</b>	<b>21 024</b>	<b>20 953</b>	<b>20 989</b>	<b>21 177</b>	<b>20373</b>	<b>20579</b>
Crédito	21 895	21 228	21 066	19 890	19 746	20 473	19 578	20 028	19 858	19 890	20 146	19347	19526
Trabajo	963	992	1 064	1 202	1 019	1 016	1 005	996	1 095	1 099	1 031	1026	1053

FUENTE : Entidades Financieras

**DEPARTAMENTO DE APURÍMAC: DEPÓSITOS EN EL SISTEMA NO BANCARIO SEGÚN TIPO DE DEPÓSITO EN M/E**  
(Saldo equivalente en Miles de Nuevos Soles)

ENTIDADES FINANCIERAS	2001	2002											
	DIC	ENE	FEB	MAR	ABR	MAY	JUN	JUL	AGO	SET	OCT	NOV	DIC
<b>DEPÓSITOS DE AHORRO</b>	3 705	3 916	3 889	3 554	3 558	3 579	3 866	4 081	4 076	4 609	4 896	5008	5642
Caja Municipal Arequipa	0	0	0	0	0	0	245	178	242	240	276	307	370
Caja Muni. Cusco	3 011	3 153	3 247	2 895	2 820	2 823	3 041	3 203	3 201	3 628	3 778	3941	4497
CRAC. Quillabamba	694	763	642	659	737	756	825	878	875	981	1 118	1067	1145
<b>DEPÓSITOS A PLAZO</b>	4 889	4 582	4 659	4 390	4 395	4 500	4 453	4 573	4 704	4 760	4 869	4689	4766
Caja Municipal Arequipa	0	0	0	0	0	0	69	254	257	256	244	85	228
Caja Muni. Cusco	3 553	3 290	3 265	2 970	3 002	3 068	3 000	3 018	3 032	3 043	3 248	3120	3155
CRAC. Quillabamba	1 336	1 292	1 394	1 420	1 393	1 432	1 454	1 555	1 672	1 717	1 622	1569	1611
<b>T O T A L</b>	8 594	8 498	8 548	7 944	7 953	8 079	8 634	9 087	9 279	9 865	10 286	10090	11006
Caja Municipal Arequipa	0	0	0	0	0	0	314	433	499	496	520	393	598
Caja Muni. Cusco	6 564	6 443	6 512	5 865	5 822	5 891	6 041	6 221	6 233	6 671	7 026	7061	7652
CRAC. Quillabamba	2 030	2 055	2 036	2 079	2 131	2 187	2 279	2 433	2 547	2 698	2 739	2636	2757

FUENTE: Entidades Financieras

**DEPARTAMENTO DE APURÍMAC: COLOCACIONES DEL SISTEMA FINANCIERO EN M/N**

(Saldo en Miles de Nuevos Soles)

ENTIDADES FINANCIERAS	2001	2002											
	DIC	ENE	FEB	MAR	ABR	MAY	JUN	JUL	AGO	SET	OCT	NOV	DIC
<b>I. SISTEMA BANCARIO</b>	3 759	3 564	3 649	3 680	3 771	3 801	3 592	3 480	3 686	2 878	2 785	2747	2753
BANCO DE LA NACIÓN	0	0	0	0	0	0	0	0	0	0	0	0	0
BANCA MÚLTIPLE	3 759	3 564	3 649	3 680	3 771	3 801	3 592	3 480	3 686	2 878	2 785	2747	2753
Crédito	1 855	1 678	1 721	1 735	1 813	1 770	1 618	1 611	1 814	996	898	788	833
Trabajo	1 904	1 886	1 928	1 945	1 958	2 031	1 974	1 869	1 872	1 882	1 887	1959	1920
<b>II.SISTEMA NO BANCARIO</b>	8 093	8 041	7 945	8 138	8 464	9 054	10 464	12 676	14 438	16 234	17 902	19154	20420
Caja Municipal Arequipa	0	0	0	0	0	0	614	1 607	2 405	3 165	3 878	4460	5127
Caja Municipal Cusco	6 669	6 600	6 465	6 668	7 058	7 682	8 530	9 819	10 680	11 574	12 466	13069	13694
CRAC Quillabamba	1 424	1 441	1 480	1 470	1 406	1 372	1 319	1 250	1 353	1 494	1 558	1625	1598
<b>T O T A L</b>	11 852	11 605	11 594	11 818	12 235	12 855	14 056	16 156	18 124	19 112	20 687	21901	23173

FUENTE : Entidades Financieras

**DEPARTAMENTO DE APURÏMAC: COLOCACIONES DEL SISTEMA FINANCIERO EN M/N POR SECTORES**  
(Saldo equivalente en Miles de Nuevos Soles)

SECTOR	2001	2002											
	DIC	ENE	FEB	MAR	ABR	MAY	JUN	JUL	AGO	SET	OCT	NOV	DIC
AGRICULTURA	832	777	783	779	804	786	721	695	809	405	355	325	298
GANADERÍA	190	183	184	181	186	181	164	153	183	71	57	52	43
PESQUERÍA	12	9	10	10	12	11	11	12	12	12	12	10	12
MINERÍA	0	0	0	0	0	0	0	0	0	0	0	0	0
INDUSTRIA	103	88	83	86	90	103	115	137	150	171	205	234	241
TRANSPORTES	369	330	322	324	322	353	392	460	504	574	666	733	778
COMERCIO	2 708	2 597	2 582	2 769	2 999	3 420	3 847	4 382	4 671	5 069	5 454	5 878	6 165
CONSTRUCCIÓN	0	0	0	0	0	0	0	0	0	0	0	0	0
SECTOR PÚBLICO	883	763	793	815	861	844	777	787	874	577	543	472	512
DIVERSOS	6 755	6 858	6 837	6 854	6 961	7 157	8 030	9 530	10 922	12 233	13 395	14 197	15 124
<b>TOTAL</b>	<b>11 852</b>	<b>11 605</b>	<b>11 594</b>	<b>11 818</b>	<b>12 235</b>	<b>12 855</b>	<b>14 056</b>	<b>16 156</b>	<b>18 124</b>	<b>19 112</b>	<b>20 687</b>	<b>21 901</b>	<b>23 173</b>



**DEPARTAMENTO DE APURÍMAC: COLOCACIONES DEL SISTEMA FINANCIERO EN M/E**

(Saldo equivalente en Miles de Nuevos Soles)

ENTIDADES FINANCIERAS	2001	2002											
	DIC	ENE	FEB	MAR	ABR	MAY	JUN	JUL	AGO	SET	OCT	NOV	DIC
<b>I. SISTEMA BANCARIO</b>	2 134	2 147	2 278	2 256	2 393	2 156	2 117	2 107	1 983	1 935	1 751	1694	1684
BANCO DE LA NACIÓN	0	0	0	0	0	0	0	0	0	0	0	0	0
BANCA MÚLTIPLE	2 134	2 147	2 278	2 256	2 393	2 156	2 117	2 107	1 983	1 935	1 751	1694	1684
Crédito	2 120	2 126	2 255	2 234	2 372	2 130	2 092	2 084	1 961	1 919	1 739	1684	1677
Trabajo	14	21	23	22	21	26	25	23	22	16	12	10	7
<b>II.SISTEMA NO BANCARIO</b>	2 789	2 906	2 948	3 045	3 365	3 497	4 185	4 879	5 360	5 835	5 947	5997	6660
Caja Municipal Arequipa	0	0	0	0	0	0	56	208	348	373	398	435	468
Caja Municipal Cusco	2 443	2 531	2 574	2 657	2 932	3 073	3 679	4 217	4 531	4 961	5 058	5083	5736
CRAC Quillabamba	346	375	374	388	434	424	450	454	480	502	491	480	456
<b>T O T A L</b>	4 923	5 053	5 226	5 301	5 758	5 653	6 302	6 987	7 343	7 771	7 698	7691	8343

FUENTE : Entidades Financieras

**DEPARTAMENTO DE APURÍMAC: COLOCACIONES DEL SISTEMA FINANCIERO EN M/E POR SECTORES**

(Saldo equivalente en Miles de Nuevos Soles)

SECTOR	2001	2002											
	DIC	ENE	FEB	MAR	ABR	MAY	JUN	JUL	AGO	SET	OCT	NOV	DIC
AGRICULTURA	523	550	558	551	552	503	511	528	529	377	364	493	474
GANADERÍA	0	0	0	0	0	0	0	0	0	0	0	0	0
PESQUERÍA	0	0	0	0	0	0	0	0	0	0	0	0	0
MINERÍA	0	0	0	0	0	0	0	0	0	0	0	0	0
INDUSTRIA	129	125	133	128	143	136	145	147	133	137	126	135	157
TRANSPORTES	325	315	310	289	311	323	382	440	470	526	557	572	661
COMERCIO	3 521	3 631	2 772	3 876	4 239	4 221	4 640	5 065	5 284	5 410	5 357	5492	6017
CONSTRUCCIÓN	2	2	993	2	2	2	2	2	2	2	1	1	1
SECTOR PÚBLICO	300	300	320	187	413	307	301	297	277	270	244	236	236
DIVERSOS	123	130	140	268	97	161	323	508	647	1 050	1 049	761	797
TOTAL	4 923	5 053	5 226	5 301	5 758	5 653	6 303	6 987	7 343	7 771	7 698	7691	8343

**DEPARTAMENTO DE APURÍMAC: RELACIÓN COLOCACIONES/DEPÓSITOS EN M/N DEL SISTEMA FINANCIERO**

(En Miles de Nuevos Soles)

ENTIDADES FINANCIERAS	2001	2002											
	DIC	ENE	FEB	MAR	ABR	MAY	JUN	JUL	AGO	SET	OCT	NOV	DIC
<b>I. SISTEMA BANCARIO</b>	0,22	0,24	0,26	0,28	0,25	0,24	0,24	0,24	0,24	0,26	0,18	0,18	0,18
BANCO DE LA NACIÓN	0,00	0,00	0,00	0,00	0,00	0,00	0,00	0,00	0,00	0,00	0,00	0,00	0,00
BANCA MÚLTIPLE	0,22	0,24	0,26	0,28	0,25	0,24	0,24	0,24	0,24	0,26	0,18	0,18	0,18
Crédito	0,12	0,12	0,13	0,14	0,13	0,12	0,12	0,13	0,13	0,11	0,07	0,06	0,06
Trabajo	1,94	2,03	2,23	1,81	1,72	1,50	1,24	0,99	1,13	1,11	0,95	1,18	1,32
<b>II.SISTEMA NO BANCARIO</b>	1,05	1,04	1,00	1,07	1,06	1,05	1,20	1,34	1,39	1,54	1,73	1,86	1,86
Caja Municipal Arequipa	0,00	0,00	0,00	0,00	0,00	0,00	0,00	0,00	0,00	0,00	0,00	0,00	0,00
Caja Municipal Cusco	1,04	1,06	1,01	1,11	1,14	1,13	1,27	1,36	1,35	1,43	1,55	1,68	1,64
CRAC Quillabamba	1,10	0,96	0,96	0,92	0,80	0,75	0,74	0,65	0,62	0,72	0,78	0,76	0,73
<b>T O T A L</b>	0,48	0,52	0,53	0,57	0,53	0,53	0,60	0,67	0,70	0,88	0,80	0,86	0,87

FUENTE : Entidades Financieras

**DEPARTAMENTO DE APURÍMAC: RELACIÓN COLOCACIONES/DEPÓSITOS EN M/E DEL SISTEMA FINANCIERO**

(Saldo equivalente en Miles de Nuevos Soles)

ENTIDADES FINANCIERAS	2001	2002											
	DIC	ENE	FEB	MAR	ABR	MAY	JUN	JUL	AGO	SET	OCT	NOV	DIC
<b>I. SISTEMA BANCARIO</b>	0,09	0,10	0,10	0,11	0,12	0,10	0,10	0,10	0,09	0,09	0,08	0,08	0,08
BANCO DE LA NACIÓN	0,00	0,00	0,00	0,00	0,00	0,00	0,00	0,00	0,00	0,00	0,00	0,00	0,00
BANCA MÚLTIPLE	0,09	0,10	0,10	0,11	0,12	0,10	0,10	0,10	0,09	0,09	0,08	0,08	0,08
Crédito	0,10	0,10	0,11	0,11	0,12	0,10	0,11	0,10	0,10	0,10	0,09	0,09	0,09
Trabajo	0,01	0,02	0,02	0,02	0,02	0,03	0,02	0,02	0,02	0,01	0,01	0,01	0,01
<b>II.SISTEMA NO BANCARIO</b>	0,32	0,34	0,34	0,38	0,42	0,43	0,48	0,54	0,58	0,59	0,58	0,59	0,61
Caja Municipal Arequipa	0,00	0,00	0,00	0,00	0,00	0,00	0,18	0,48	0,70	0,75	0,76	1,11	0,78
Caja Municipal Cusco	0,37	0,39	0,40	0,45	0,50	0,52	0,61	0,68	0,73	0,74	0,72	0,72	0,75
CRAC Quillabamba	0,17	0,18	0,18	0,19	0,20	0,19	0,20	0,19	0,19	0,19	0,18	0,18	0,17
<b>T O T A L</b>	0,16	0,16	0,17	0,18	0,20	0,19	0,22	0,23	0,24	0,25	0,24	0,25	0,26

FUENTE : Entidades Financieras

**DEPTO. DE APURÍMAC: COEFICIENTE DE CARTERA PESADA EN M/N Y M/E DEL SISTEMA FINANCIERO 1/**

ENTIDADES FINANCIERAS	2001	2002											
	DIC	ENE	FEB	MAR	ABR	MAY	JUN	JUL	AGO	SET	OCT	NOV	DIC
<b>I. SISTEMA BANCARIO</b>	52,71	54,74	48,69	48,15	68,11	73,44	75,27	76,26	76,62	70,97	67,51	76,34	74,82
BANCA MÚLTIPLE	52,71	54,74	48,69	48,15	68,11	73,44	75,27	76,26	76,62	70,97	67,51	76,34	74,82
Crédito	78,14	82,18	72,59	72,01	40,61	73,44	75,27	76,26	76,62	70,97	67,51	76,34	74,82
Trabajo	0,00	0,00	0,00	0,00	0,00	0,00	0,00	0,00	0,00	0,00	0,00	0,00	0,00
<b>II. SISTEMA NO BANCARIO</b>	4,88	7,09	6,74	7,79	5,84	5,46	4,11	3,79	3,21	3,24	3,14	2,69	1,88
Caja Municipal Arequipa	0,00	0,00	0,00	0,00	0,00	0,00	0,00	0,00	0,00	0,00	0,00	0,00	0,00
Caja Municipal Cusco	2,03	4,81	3,44	5,07	3,77	3,31	2,58	2,85	2,47	2,14	2,12	2,29	1,57
CRAC Quillabamba	19,55	18,56	22,82	21,42	16,12	18,15	13,72	15,49	14,18	18,07	18,38	12,48	9,93
<b>T O T A L</b>	21,68	23,42	21,52	21,78	19,68	19,18	16,54	15,05	13,85	10,36	8,91	8,67	7,57

1/ (Colocaciones vencidas + cobranza judicial)/(total de Colocaciones)

**DEPTO. DE APURÍMAC: COEFICIENTE DE CARTERA PESADA EN M/N DEL SISTEMA FINANCIERO 1/**

ENTIDADES FINANCIERAS	2001	2002											
	DIC	ENE	FEB	MAR	ABR	MAY	JUN	JUL	AGO	SET	OCT	NOV	DIC
<b>I. SISTEMA BANCARIO</b>	33,12	34,93	34,12	33,29	67,67	69,30	69,94	70,78	0,00	0,00	0,00	0,00	0,00
<b>BANCA MÚLTIPLE</b>	33,12	34,93	34,12	33,29	67,67	69,30	69,94	70,78	62,57	29,85	14,85	36,07	32,74
Crédito	67,12	74,20	72,34	70,61	67,67	69,30	69,94	70,78	62,57	29,85	14,85	36,07	32,74
Trabajo	0,00	0,00	0,00	0,00	0,00	0,00	0,00	0,00	0,00	0,00	0,00	0,00	0,00
<b>II. SISTEMA NO BANCARIO</b>	3,56	5,87	4,64	6,08	4,80	4,27	4,10	3,25	2,66	2,39	2,17	2,03	1,41
Caja Municipal Arequipa	0,00	0,00	0,00	0,00	0,00	0,00	0,00	0,00	0,00	0,00	0,00	0,00	0,00
Caja Municipal Cusco	1,99	4,92	3,16	4,83	3,26	2,80	2,58	2,62	2,15	2,07	1,91	1,81	1,24
CRAC Quillabamba	10,88	10,20	11,15	11,77	12,56	12,51	12,69	12,38	11,40	9,91	9,64	9,35	7,42
<b>T O T A L</b>	<b>12,93</b>	<b>14,80</b>	<b>13,92</b>	<b>14,55</b>	<b>13,35</b>	<b>12,55</b>	<b>10,92</b>	<b>9,61</b>	<b>8,38</b>	<b>3,59</b>	<b>2,52</b>	<b>3,07</b>	<b>2,42</b>

1/ (Colocaciones vencidas + cobranza judicial)/(total de Colocaciones)

**DEPTO, DE APURÍMAC: COEFICIENTE DE CARTERA PESADA EN M/E DEL SISTEMA FINANCIERO 1/**

ENTIDADES FINANCIERAS	2001	2002											
	DIC	ENE	FEB	MAR	ABR	MAY	JUN	JUL	AGO	SET	OCT	NOV	DIC
<b>I. SISTEMA BANCARIO</b>	87,21	87,61	72,04	72,38	68,45	76,87	79,40	80,49	89,61	92,31	94,71	95,20	95,73
	0,00	0,00	0,00	0,00	0,00	0,00	0,00	0,00	0,00	0,00	0,00	0,00	0,00
<b>BANCA MÚLTIPLE</b>	87,21	87,61	72,04	72,38	68,45	76,87	79,40	80,49	89,61	92,31	94,71	95,20	95,73
Crédito	87,78	88,48	72,77	73,10	68,45	76,87	79,40	80,49	89,61	92,31	94,71	95,20	95,73
Trabajo	0,00	0,00	0,00	0,00	0,00	0,00	0,00	0,00	0,00	0,00	0,00	0,00	0,00
<b>II. SISTEMA NO BANCARIO</b>	8,71	10,46	12,38	12,35	8,45	8,56	4,15	5,18	4,70	5,60	6,07	4,82	3,30
Caja Municipal Arequipa	0,00	0,00	0,00	0,00	0,00	0,00	0,00	0,00	0,00	0,00	0,00	0,00	0,00
Caja Municipal Cusco	2,13	4,50	4,16	5,68	5,60	4,72	2,57	3,40	3,22	2,30	2,66	3,50	2,35
CRAC Quillabamba	55,20	50,67	68,98	57,99	27,67	36,39	16,74	24,07	22,02	42,38	46,12	23,11	18,76
<b>T O T A L</b>	<b>42,74</b>	<b>43,24</b>	<b>38,38</b>	<b>37,90</b>	<b>33,13</b>	<b>34,26</b>	<b>29,07</b>	<b>27,63</b>	<b>27,36</b>	<b>27,00</b>	<b>26,08</b>	<b>24,59</b>	<b>21,88</b>

1/ (Colocaciones vencidas + cobranza judicial)/(total de Colocaciones)