

INFORME DE COYUNTURA – OCTUBRE 2002

INTRODUCCIÓN

En octubre, **la inflación** del mes fue de 0,32 por ciento con un acumulado de -3,64 por ciento y de -4,23 por ciento en los doce últimos meses.

El **valor de la producción agropecuaria** del mes se contrajo en 6,4 por ciento con relación a igual mes del 2001. La producción agrícola disminuyó en 35 por ciento y la pecuaria en 1 por ciento.

La producción agropecuaria acumulada (ene-oct) registró una caída de 12,6 por ciento al contraerse la producción agrícola en 5,6 por ciento y la pecuaria en 26 por ciento.

Los **ingresos corrientes** del gobierno central recaudados por SUNAT en el departamento de Apurímac ascendieron a S/. 1 432,3 mil acumulando en **lo que** va del año una recaudación de S/. 16 550 mil, lo que en términos reales representa incrementos de 50 por ciento y 64 por ciento con relación a los de similares períodos del 2001.

Los ingresos no tributarios representaron 67 por ciento de la recaudación fiscal acumulada, constituida, a su vez, en 67 por ciento por las contribuciones para ESSALUD.

Dentro de los ingresos tributarios destacan las recaudaciones por concepto de impuesto a los ingresos (50,3 por ciento) y el IGV (28,6 por ciento).

El **saldo de los depósitos y colocaciones, a fines de octubre**, del sistema financiero departamental fue de S/. 57 481 mil y S/. 28 385 mil, respectivamente, importes que en términos reales representan incrementos de 11 por ciento y 77 por ciento con relación a los de similar período del 2001, respectivamente.

Las mayores captaciones del sistema financiero correspondieron al Banco de Crédito (59 por ciento) y la Caja Municipal Cusco (26 por ciento), mientras que en colocaciones, la Caja Municipal Cusco otorgó el 61,7 por ciento de los créditos del sistema financiero, seguida de la sucursal de la Caja Municipal de Arequipa con el 15 por ciento de las colocaciones.

El **coeficiente de cartera pesada** de los créditos otorgados en M/N y M/E por el sistema financiero disminuyó de 10,4 por ciento en setiembre a 8,9 por ciento en octubre, siendo el coeficiente en M/E de 26,1 por ciento y de 2,5 por ciento en M/N.

I. INFLACIÓN.

La inflación del mes fue de 0,32 por ciento, con un acumulado (ene-oct) de -3,64 por ciento y de -4,23 por ciento en los doce últimos meses.

La mayor incidencia inflacionaria provino de los grupos alimentos y bebidas, y, cuidados, conservación de la salud que registraron variaciones de 0,68 por ciento y 0,55 por ciento, respectivamente, en los demás grupos de consumo las variaciones fueron nulas o poco significativas debido a la relativa estabilidad de precios de los bienes y servicios.

Dentro del grupo de alimentos y bebidas destaca el incremento de precios en los bienes que conforman los rubros de frutas (7,5 por ciento),

azúcar (6 por ciento), leguminosas y derivados (4,6 por ciento), grasas y aceites comestibles (3,4 por ciento), carnes y preparados de carnes (2,3 por ciento), café, té y cacao (2,7 por ciento) y otros productos alimenticios (4,5 por ciento).

En el grupo de cuidados, conservación de la salud se incrementó el precio de los productos medicinales y farmacéuticos (0,8 por ciento).

Contrariamente a lo anterior, el grupo de alquiler de vivienda, combustibles y electricidad disminuyó en 0,36 por ciento al bajar la tarifa de energía eléctrica en 2 por ciento, atenuando así la inflación del mes.

CIUDAD DE ABANCAY: VARIACIÓN DEL ÍNDICE DE PRECIOS AL CONSUMIDOR.
BASE AÑO 1994 = 100

GRANDES GRUPOS DE CONSUMO	VARIACIÓN 02/01 (%)						
	DIC 01	OCT 01	SET 02	OCT 02	OCT/SET	OCT/DIC	OCT/OCT
INDICE GENERAL	166,78	167,81	160,19	160,71	0,32	-3,64	-4,23
1.ALIMENTOS Y BEBIDAS	161,39	161,91	149,17	150,19	0,68	-6,94	-7,24
2.VESTIDO Y CALZADO	146,12	146,12	152,57	152,57	0,00	4,41	4,41
3.ALQ.VIV.COMBUSTIBLES Y ELECTRICIDAD	199,22	204,88	192,50	191,80	-0,36	-3,72	-6,38
4.MUEBLES,ENS.Y MANTENIM.DE VIVIENDA	138,74	138,74	142,94	142,94	0,00	3,03	3,03
5.CUIDADOS, CONSERVACION DE LA SALUD	182,75	182,75	190,95	192,00	0,55	5,06	5,06
6.TRANSPORTES Y COMUNICACIONES	143,38	143,36	142,64	142,64	0,00	-0,52	-0,50
7.ESPARCIMIENTO, DIVERSOS SERVICIOS CULTURALES Y ENSEÑANZA	226,66	226,52	235,65	235,69	0,02	3,98	4,05
8.OTROS BIENES Y SERVICIOS	166,29	166,58	169,41	169,41	0,00	1,88	1,70

FUENTE: Instituto Nacional de Estadística e Informática - Of. Abancay.

II. PRODUCCIÓN AGROPECUARIA.

En octubre fueron sembradas 15 489 ha de cultivos, superficie que con relación a las siembras en similar mes del 2001 es 8 414 ha menos (-35 por ciento) al haberse instalado menores superficies en cultivos de: Cebada (-95 por ciento), arvejas (-76 por ciento), ocas (-56 por ciento), maswa (-56 por ciento), papas (-50 por ciento) y maíz amiláceo (-24 por ciento). El avance de siembras de la campaña (ago-oct) registra un retraso de 20 por ciento respecto de las siembras instaladas en igual período de la campaña precedente, destacando las menores superficies sembradas en papas (-2 790 ha = -42 por ciento), maíz amiláceo (-1 065 ha = -8 por ciento), cebada (-512 ha = -68 por ciento) y ocas (-376 ha = -46 por ciento).

La producción agropecuaria del mes se contrajo

con relación a la de igual mes del 2001 en 6,4 por ciento, lo que se explica por la disminución de la producción agrícola en 35 por ciento y la pecuaria en 1 por ciento. La disminución en el subsector agrícola se debió a la menor producción de papas, cebollas y zapallos.

En el subsector pecuario la caída se sustenta en la menor producción de carne de vacuno (-27 por ciento), carne de ovino (-18 por ciento) y lana de oveja (-97 por ciento).

La producción agropecuaria acumulada (ene-oct) es 12,6 por ciento menos que la de similar período del año precedente. La producción agrícola se contrajo en 5,6 por ciento y la pecuaria en 26 por ciento.

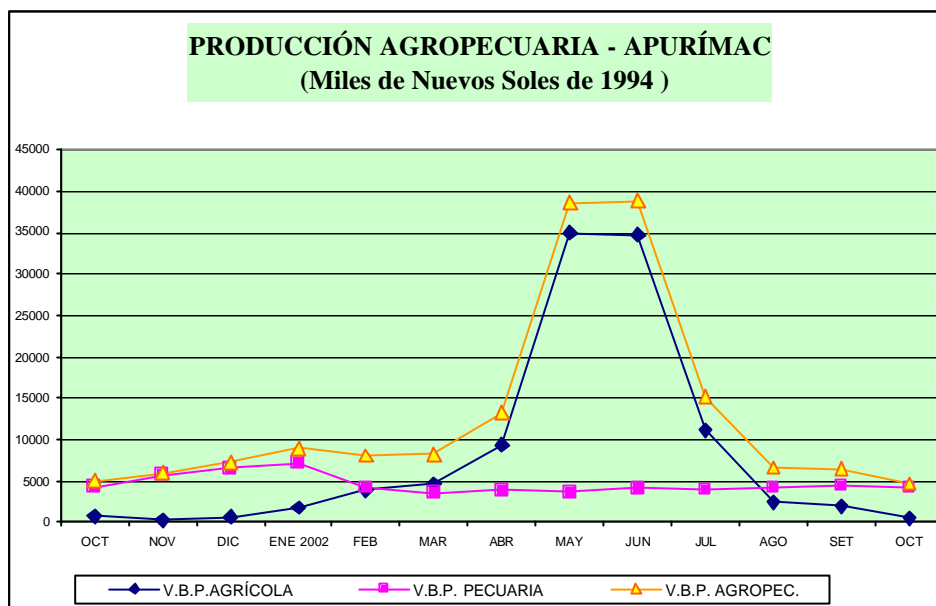

En el subsector agrícola se explica por los menores volúmenes de producción en maíz amarillo duro (-23 por ciento), maíz amiláceo (-11 por ciento), papas (-10 por ciento), frijoles (-19 por ciento), zapallo (-10 por ciento) y trigo (-2 por ciento), parcialmente contrarrestados por incrementos en cebada (32 por ciento), maswa (46 por ciento), ocas (50 por ciento), ollucos (89 por ciento) y maíz choclo (14 por ciento).

En el subsector pecuario disminuyeron los volúmenes de producción en carne de vacuno (-53 por ciento), carne de ovino (-19 por ciento), huevos (-44 por ciento) y leche (-20 por ciento).

La producción agrícola de la campaña 2002-2003 (ago-oct) superó en 21 por ciento la de igual período de la campaña precedente, explicado por la mayor producción de ollucos y alfalfa.

III. FINANZAS PÚBLICAS.

Ingresos corrientes.

En octubre, los ingresos corrientes del gobierno central en el departamento de Apurímac ascendieron a S/. 1 432,3 mil, importe que con relación a lo recaudado en similar mes del 2001 representa (en términos reales) un incremento de 50 por ciento, explicado por la mayor recaudación de los ingresos no tributarios que aumentaron en S/. 408 mil (82 por ciento en términos reales), aunque con relación a la recaudación del mes anterior se contrajo en 15 por ciento (en términos reales).

Los ingresos tributarios representaron 38 por

ciento de la recaudación fiscal del mes y se incrementaron con relación a los de octubre del 2001 en 16 por ciento (en términos reales). Los ingresos provenientes de la recaudación del impuesto a los ingresos representaron 45 por ciento de los ingresos tributarios, habiéndose incrementado en 8 por ciento (en términos reales). La recaudación del IGV, a su vez, pasó de constituir 31 por ciento de la recaudación tributaria en octubre del 2001 a 32 por ciento en octubre del 2002, habiéndose incrementado en términos reales en 20 por ciento.

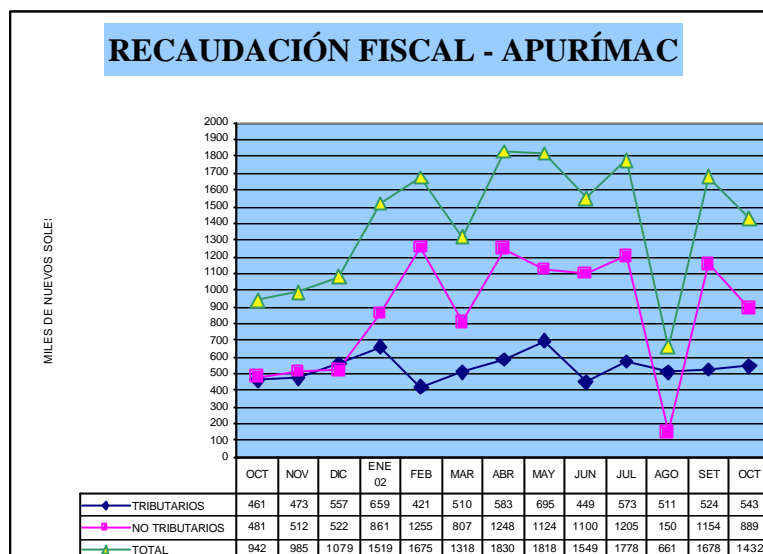

DEPTO. DE APURÍMAC: INGRESOS CORRIENTES DEL GOBIERNO CENTRAL EN TÉRMINOS NOMINALES
(Nuevos Soles)

	OCT01	SET 02	OCT02	ENE-OCT		VARIACION PORCENTUAL	
				2 001	2 002	OCT02/OCT01	ENE-OCT
I. ING. TRIBUTARIOS	461 231	523 944	543 392	5333 035	5466 783	17,81	2,51
1. Impto a los ingresos	224 749	256 465	246 848	2622 481	2752 234	9,83	4,95
2. Impto General a las Ventas (I.G.V.)	144 008	157 116	175 782	1411 937	1563 604	22,06	10,74
3. Impto Selectivo al Consumo (I.S.C.)	2 683	2 398	9 908	31 822	47 993	269,29	50,82
4. Otros Ingresos Tributarios 1/	89 791	107 965	110 854	1266 795	1102 952	23,46	-12,93
II. ING. NO TRIBUTARIOS	480 544	1154 472	888 912	4732 470	11082 731	84,98	134,18
1. Fonavi	179	0	0	716	0	-100,00	-100,00
3. ONP	268 774	323 242	47 862	2541 093	2768 161	-82,19	8,94
4. ESSALUD	166 848	787 661	620 887	1669 891	7459 059	272,13	346,68
5. Otros	44 743	43 569	220 163	520 770	855 511	392,06	64,28
T O T A L	941 775	1678 416	1432 304	10065 505	16549 514	52,09	64,42

FUENTE: SUNAT - SUNAD
1/ Incluye I.E.S.

Los ingresos no tributarios (62 por ciento de la recaudación fiscal) aumentaron 82 por ciento en términos reales y estuvieron constituidos en un 70 por ciento por la recaudación de las contribuciones para ESSALUD, rubro que se incrementó en términos reales en 267 por ciento al pasar de S/. 166,8 mil en octubre del 2001 a S/. 620,9 mil en octubre del 2002.

La recaudación fiscal acumulada (ene-oct) ascendió a S/. 16 550 mil, importe que supera lo recaudado en similar período del 2001 en S/. 6 484 mil (64 por ciento en términos reales).

Situación que se explica por el incremento de los ingresos no tributarios en 134 por ciento debido, a su vez, a la mayor recaudación de las contribuciones para ESSALUD que aumentó en S/. 5 789 mil (347 por ciento en términos reales).

A octubre del 2002, los ingresos corrientes del gobierno central estuvieron constituidos en 67 por ciento por los ingresos no tributarios (20 puntos más que en igual período del 2001), a su vez, la recaudación de las contribuciones para ESSALUD representaron 67 por ciento de los ingresos no tributarios.

IV. MONEDA Y CRÉDITO.

1. Liquidez del sistema bancario.

A fines de octubre, el saldo de los depósitos en el sistema financiero fue de S/. 57 481 mil, importe que supera el del mes anterior y octubre del 2001 en S/. 4 985 mil (9 por ciento en términos reales) y S/. 6 525 mil (11 por ciento en términos reales), respectivamente. Con relación a los depósitos en similar mes del 2001, los de M/N y M/E registraron crecimientos (en términos reales) de 22 por ciento y 4 por ciento, respectivamente. Los depósitos en M/E constituyeron 55 por ciento del total de depósitos en el sistema financiero.

El 64 por ciento de los depósitos en el sistema

Financiero se concentró en el sistema bancario (S/. 36 839 mil), principalmente en el Banco de Crédito, cuyas captaciones representaron 2 por ciento de las del sistema bancario y se contrajeron en 7 por ciento con relación a las de similar mes del 2001.

Por su parte, en el sistema no bancario las captaciones que en octubre del 2001 constituyen el 27 por ciento de las del sistema financiero, para octubre del 2002 pasaron a constituir el 36 por ciento, registrando un incremento real de 48 por ciento.

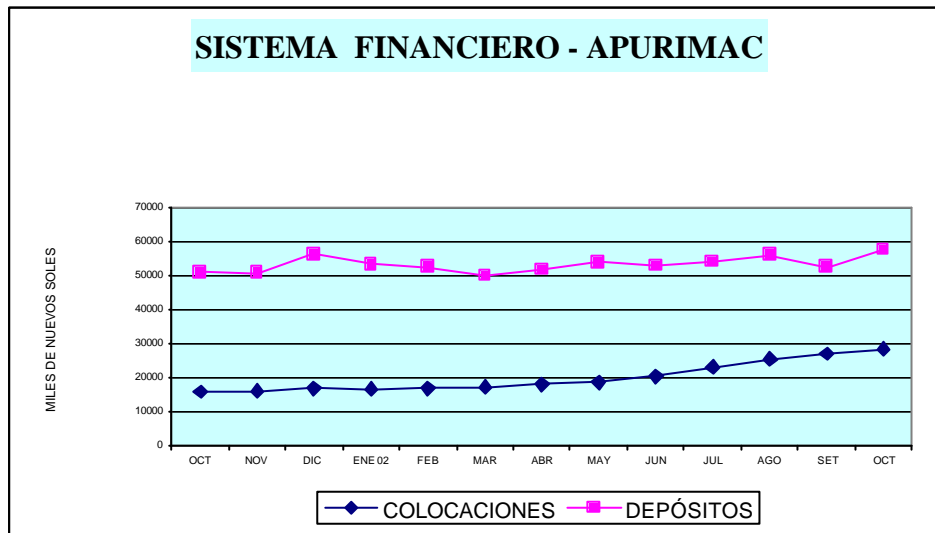

DEPARTAMENTO DE APURÍMAC : DEPÓSITOS DEL SISTEMA FINANCIERO

(Saldo en Miles de Nuevos Soles)

ENTIDADES FINANCIERAS	DEPÓSITOS M/N			DEPÓSITOS M/E			TOTAL DEPÓSITOS M/N Y M/E		
	OCT.01	SET.02	OCT.02	OCT.01	SET.02	OCT.02	OCT.01	SET.02	OCT.02
I. SISTEMA BANCARIO	15270	11129	15662	21904	20989	21177	37174	32117	36839
BANCO DE LA NACIÓN									
BANCA MÚLTIPLE	15270	11129	15662	21904	20989	21177	37174	32117	36839
Crédito	14406	9437	13685	21557	19890	20146	35963	29326	33831
Del Trabajo	864	1692	1977	347	1099	1031	1211	2791	3008
II.SISTEMA NO BANCARIO	5777	10514	10357	8005	9865	10286	13782	20379	20642
Caja Municipal Arequipa	0	362	346	0	496	520	0	859	866
Caja Municipal Cusco	4523	8087	8024	5787	6671	7026	10310	14758	15050
CRAC Quillabamba	1254	2064	1987	2218	2698	2739	3472	4762	4726
T O T A L	21047	21642	26018	29909	30854	31462	50956	52496	57481

FUENTE : Oficinas de las Entidades Financieras

2. Crédito al sector privado.

Las colocaciones del sistema financiero ascendieron a S/. 28 385 mil (S/. 20 687 mil en M/N y S/. 7 698 mil en M/E), importe superior en S/. 1 502 mil (5 por ciento en términos reales) y en S/. 12 593 mil (77 por ciento en términos reales) respecto al mes anterior y a octubre del 2001. Las colocaciones en M/N se incrementaron en términos reales en 69 por ciento y las de M/E en 104 por ciento, respecto a octubre del mes anterior.

Las colocaciones del sistema no bancario ascendieron a S/. 23 849 mil (84 por ciento del total del sistema financiero) registrando un crecimiento real de 138 por ciento debido a la tenacidad mostrada por la Caja Municipal Cusco, cuyas colocaciones representaron 73 por ciento de las del sistema no bancario con un incremento real de 114 por ciento respecto a la de similar mes del 2001.

DEPARTAMENTO DE APURIMAC : COLOCACIONES DEL SISTEMA FINANCIERO

(Saldo en Miles de Nuevos Soles)

ENTIDADES FINANCIERAS	COLOCACIONES M/N			COLOCACIONES M/E			TOTAL COLOCACIONES M/N Y M/E		
	OCT.01	SET.02	OCT.02	OCT.01	SET.02	OCT.02	OCT.01	SET.02	OCT.02
I. SISTEMA BANCARIO	4055	2878	2785	1866	1935	1751	5921	4813	4536
BANCO DE LA NACIÓN				0	0	0			
BANCA MÚLTIPLE	4055	2878	2785	1866	1935	1751	5921	4813	4536
Crédito	2132	996	898	1865	1919	1739	3997	2915	2637
Del Trabajo	1923	1882	1887	1	16	12	1924	1898	1899
II.SISTEMA NO BANCARIO	8007	16234	17902	1864	5835	5947	9871	22069	23849
Caja Municipal Arequipa	0	3165	3878	0	373	398	0	3538	4276
Caja Municipal Cusco	6527	11574	12466	1558	4961	5058	8085	16535	17524
CRAC Quillabamba	1480	1494	1558	306	502	491	1786	1996	2049
T O T A L	12062	19112	20687	3730	7771	7698	15792	26883	28385

FUENTE : Oficinas de las Entidades Financieras

El coeficiente de cartera pesada de los créditos otorgados por el sistema financiero en M/N y M/E disminuyó en 1,5 puntos porcentuales al

situarse en octubre en 8,9 por ciento, siendo en M/N de 2,5 por ciento y en M/E de 26,1 por ciento.

CIUDAD DE ABANCAY: VARIACIÓN DEL ÍNDICE DE PRECIOS AL CONSUMIDOR.

BASE AÑO 1994 = 100

GRANDES GRUPOS DE CONSUMO	2001				2 002										INFL.ACUM	
	OCT	NOV	DIC	INFL.ACUM 2001	ENE	FEB	MAR	ABR	MAY	JUN	JUL	AGO	SET	OCT	OCT/OCT	ENE-OCT
ÍNDICE GENERAL	0,32	-0,24	-0,37	1,39	-0,02	-1,13	-0,75	-0,92	-0,77	-0,82	-0,83	-0,14	1,39	0,32	-4,23	-3,64
1.ALIMENTOS Y BEBIDAS	0,61	0,33	-0,65	0,28	0,02	-2,07	-1,25	-1,98	-1,67	-1,45	-1,30	-0,26	2,19	0,68	-7,24	-6,94
2.VESTIDO Y CALZADO	0,00	0,00	0,00	1,39	0,10	0,00	0,75	0,06	1,57	1,02	0,71	-0,09	0,22	0,00	4,41	4,41
3.ALQ.VIV.COMBUSTIBLES Y ELECT.	-0,10	-2,76	0,00	6,09	-0,22	0,05	-1,00	0,22	-0,86	-1,12	-1,12	0,05	0,61	-0,36	-6,38	-3,72
4.MUEBLES,ENS.Y MANTENIM.DE VIV.	0,11	0,00	0,00	0,93	0,00	0,35	0,29	0,71	1,35	0,76	-0,42	-0,46	0,43	0,00	3,03	3,03
5.CUIDADOS, CONSERVAC.DE LA SALUD	0,00	0,00	0,00	2,58	0,00	0,00	-0,13	1,56	1,24	0,12	-0,52	1,16	1,01	0,55	5,06	5,06
6.TRANSPORTES Y COMUNICACIONES	-0,38	0,00	0,01	-2,67	-0,20	0,00	0,17	0,60	0,00	-0,51	0,03	-0,43	-0,18	0,00	-0,50	-0,52
7.ESPARC.DIV.SERV.CULT.Y ENSEÑAN.	0,01	0,00	0,06	1,15	0,00	0,00	0,73	1,38	0,54	0,50	0,29	0,38	0,09	0,00	4,03	3,97
8.OTROS BIENES Y SERVICIOS	0,00	-0,17	0,00	3,22	-0,17	0,43	-0,26	0,12	0,83	0,31	-0,12	-0,10	0,83	0,00	1,70	1,88

FUENTE: Instituto Nacional de Estadística e Informática-Of. Abancay.

DPTO. APURÍMAC: PRODUCCIÓN AGROPECUARIA (t) 1/.

	2001				2002										VARIACIÓN 02/01 (%)	
	OCT	NOV	DIC	2001	ENE	FEB	MAR	ABR	MAY	JUN	JUL	AGO	SET	OCT	OCT/OCT	ENE-OCT
AGRÍCOLA 1/	768	293	677	112 657	1 771	3 854	4 701	9 335	34 966	34 750	11 184	2 446	1 968	502	-34,65	-5,56
Avena grano	0	0	0	110	0	0	0	0	31	110	96	3	0	0	--	117,51
Cebada	0	0	0	7 597	0	0	0	144	1 035	6 364	2 514	4	0	0	--	32,42
Maíz amarillo duro	0	0	0	1 612	0	0	212	174	364	260	230	0	0	0	--	-23,09
Maíz amiláceo	0	0	0	30 114	0	0	0	2 485	10 623	11 911	1 673	0	0	0	--	-11,37
Quinua	0	0	0	936	0	0	0	104	215	328	12	0	0	0	--	-29,56
Trigo	0	0	0	8 571	0	0	0	179	579	4 374	2 986	275	0	0	--	-2,06
Kiwicha	0	0	0	142	0	0	0	15	48	24	0	0	0	0	--	-38,63
Maswa	0	0	0	2 834	0	0	0	220	1 635	1 947	326	0	0	0	--	45,65
Oca	0	0	0	3 249	0	0	0	374	1 914	1 962	625	0	0	0	--	50,07
Olluco	0	0	0	6 024	0	0	128	537	2 926	3 140	955	0	3 686	0	--	88,77
Papa	819	545	777	133 665	1 507	4 412	6 576	10 546	49 169	32 392	10 053	4 364	0	0	-100,00	-10,07
Yuca	4	0	0	249	0	40	53	5	38	43	0	0	0	0	-100,00	-28,23
Arveja grano seco	0	0	0	988	0	0	0	76	417	627	42	2	0	0	--	17,80
Frijol	0	0	0	4 889	50	50	243	761	1 245	1 593	0	0	0	0	--	-19,38
Haba grano seco	0	0	0	1 963	0	0	0	228	724	960	201	16	0	0	--	8,42
Tarwi	0	0	0	436	0	0	0	0	9	363	163	0	0	0	--	22,72
Arveja grano verde	7	5	5	1 345	8	441	397	92	138	83	28	34	30	0	-100,00	-6,31
Haba grano verde	0	0	0	2 117	6	677	525	230	364	374	67	37	14	0	--	8,37
Ajo	0	0	18	721	8	11	28	34	45	10	0	0	19	0	--	-77,90
Cebolla	84	20	42	754	19	28	84	23	187	242	47	42	0	0	-100,00	-2,90
Maíz Choclo	0	0	32	2 063	1 086	1 085	86	0	18	28	0	0	8	0	--	13,80
Tomate	12	0	0	617	8	148	233	156	148	167	20	20	19	0	-100,00	48,99
Zanahoria	28	13	6	520	34	26	53	50	107	79	18	0	0	0	-100,00	-26,80
Zapallo	110	0	0	1 508	68	63	141	102	250	342	148	127	117	0	-100,00	-9,97
Plátano	0	0	0	170	0	29	22	24	24	22	17	0	4	0	--	-16,27
Papayo	0	0	0	385	0	58	69	101	41	54	31	0	6	0	--	-6,44
Tuna	0	0	0	5 877	1 011	1 265	996	1 278	968	147	13	0	3	0	--	-3,34
Caña para alcohol	0	0	0	474	0	95	0	220	214	220	180	0	15	0	--	99,16
Alfalfa	2 150	371	1 800	27 496	2 159	1 962	2 006	2 819	2 811	2 675	3 502	2 415	2 748	3 025	40,71	3,15
Chirimoya	0	0	0	790	0	0	0	163	238	239	170	3	3	0	--	3,32
Limón	3	0	0	155	14	36	33	26	20	13	17	2	2	1	-77,94	5,57
Manzano	0	0	0	519	90	197	214	109	15	0	0	0	0	0	--	20,48
Naranja	4	0	0	306	0	61	48	59	10	40	10	3	2	1	-67,50	-23,57
Palto	8	0	0	415	0	55	107	89	67	14	16	2	0	0	-100,00	-15,67
Anís	0	0	0	380	0	0	0	0	0	80	245	0	0	0	--	-14,47
Avena forrajera	18	0	0	1 392	12	0	0	144	492	870	177	190	7	0	-100,00	35,93
Cebada forrajera	9	0	0	885	11	0	34	154	134	802	157	37	0	0	-100,00	50,17
PECUARIA 1/	4 276	5 716	6 595	71 008	7 165	4 209	3 545	3 891	3 655	4 097	3 952	4 206	4 444	4 218	-1,36	-26,09
Carne de ave	22	27	30	264	29	75	73	78	78	76	77	68	73	73	227,59	238,17
Carne de vacuno	557	719	754	9 110	713	244	222	267	307	357	341	354	369	407	-26,86	-53,11
Carne de ovino	116	129	129	1 603	131	108	112	114	119	102	106	97	107	95	-17,89	-18,81
Carne de porcino	166	390	437	3 137	267	243	201	233	259	275	295	264	283	256	54,22	11,46
Carne de caprino	15	30	35	317	30	31	35	37	34	39	33	35	43	39	164,14	41,62
Carne de alpaca	41	39	39	666	39	60	69	96	79	214	160	68	77	62	50,02	57,82
Carne de llama	18	19	19	210	13	8	9	11	12	48	25	17	14	13	-26,20	-0,02
Carne de cuy	9	9	9	105	8	8	8	8	9	9	9	9	9	0	-95,19	-10,54
Carne de conejo	0	0	0	3	0	0	0	0	0	0	0	0	0	0	80,77	16,60
Huevos	16	16	16	195	18	8	8	8	8	9	9	9	9	5	-66,98	-44,27
Leche	1 406	1 323	2 130	24 249	2 539	1 299	1 202	1 200	1 183	1 185	1 179	2 299	2 293	2 066	46,94	-20,93
Lana de oveja	79	90	129	1 144	341	175	73	117	19	0	0	0	9	2	-97,43	-20,47
Fibra de alpaca	0	0	1	115	27	26	23	5	1	0	0	0	0	1	--	-28,13
TOTAL 1/	5 044	6 009	7 272	183 665	8 936	8 063	8 246	13 226	38 621	38 847	15 136	6 652	6 412	4 720	-6,42	-12,63

1/ : Valor en miles de Nuevos Soles (Cifras reajustadas a precios de 1994).

DPTO. APURÍMAC: AVANCE DE LA PRODUCCIÓN AGRÍCOLA.

CULTIVOS	CAMPAÑA AGRÍCOLA 2000/2001					CAMPAÑA AGRÍCOLA 2001/2002				
	AGOSTO-OCTUBRE					AGOSTO-OCTUBRE				
	SIEMBRA ha	PERDIDA ha	COSECHA ha	PRODUC. t	V.B.P. Mls.S/.	SIEMBRA ha	PERDIDA ha	COSECHA ha	PRODUC. t	V.B.P. Mls.S/.
Avena grano	94	0	1	1	1	23	0	3	3	2
Cebada	754	0	118	122	48	242	0	1	4	1
Maíz amarillo duro	415	0	58	64	26	187	0	0	0	0
Maíz amiláceo	13 224	0	11	10	7	12 159	0	0	0	0
Quinua	407	0	0	0	0	308	0	0	0	0
Trigo	0	0	200	200	99	123	0	229	275	136
Kiwicha	70	0	0	1	2	55	0	0	0	0
Maswa	708	0	11	48	15	354	0	0	0	0
Oca	816	0	1	4	2	440	0	0	0	0
Olluco	1 100	0	2	7	3	866	0	169	3 686	1 391
Papa	6 665	0	582	5 272	2 127	3 875	0	400	4 364	1 761
Yuca	22	0	4	19	6	21	0	0	0	0
Arveja grano seco	653	0	22	21	23	205	0	2	2	2
Frijol	641	0	250	225	289	883	0	15	0	0
Haba grano seco	1 150	0	55	50	35	1 621	0	9	16	11
Tarwi	504	0	50	43	27	191	0	46	0	0
Arveja grano verde	224	0	16	43	36	287	0	23	64	53
Haba grano verde	264	0	10	23	10	310	0	19	51	23
Ajo	6	0	12	61	121	9	0	4	19	38
Cebolla	20	0	18	196	49	26	0	5	42	10
Maíz Choclo	248	0	0	0	0	220	0	1	8	3
Tomate	67	0	6	45	15	49	0	4	39	13
Zanahoria	18	0	9	67	13	28	0	0	0	0
Zapallo	50	0	38	308	90	74	0	25	244	71
Plátano (31 ha) 1/	2	0	2	0	0	0	0	1	4	1
Papayo (36 ha) 1/	0	0	1	0	0	0	0	1	6	2
Tuna (1006 ha) 1/	6	0	8	14	2	15	0	1	3	0
Caña para alcohol (0	0	1	14	1	0	0	1	15	1
Alfalfa (345 ha) 1/	62	11	397	5 779	957	17	0	172	8 188	1 356
Chirimoya (99ha) 1/	0	0	5	27	9	0	0	0	6	2
Limón (29 ha) 1/	1	0	3	10	3	0	0	0	4	1
Manzano (64 ha) 1/	0	0	0	0	0	0	0	0	0	0
Naranja (47 ha) 1/	2	0	4	16	5	0	0	0	6	2
Palto (83 ha) 1/	0	0	4	17	12	5	0	0	2	1
Anís	0	0	0	0	0	0	0	0	0	0
Avena forrajera	73	0	10	94	13	58	0	21	197	27
Cebada forrajera	36	0	8	73	10	72	0	4	37	5
Total	28 302	11	1 914	12 874	4 059	22 720	0	1 156	17 285	4 918

1/: Superficie en producción.

Fuente: Dirección Regional Agraria Apurímac.

DPTO. APURÍMAC: AVANCE DE LA PRODUCCIÓN AGRÍCOLA.

CULTIVOS	2 001					2 002				
	ENERO-OCTUBRE					ENERO-OCTUBRE				
	SIEMBRAS	PERDIDA	COSECHA	PRODUC.	V.B.P.	SIEMBRA	PERDIDA	COSECHA	PRODUC.	V.B.P.
ha	ha	ha	t	Mls.S/.	ha	ha	ha	t	Mls.S/.	
Avena grano	105	3	103	110	72	23	0	206	240	157
Cebada	2 172	115	7 374	7 597	3 003	2 759	148	7 959	10 060	3 976
Maíz amarillo duro	460	0	951	1 612	655	330	0	946	1 240	504
Maíz amiláceo	13 254	474	29 259	30 114	21 590	12 629	1 339	24 439	26 691	19 136
Quinua	499	7	1 149	936	638	413	4	702	659	450
Trigo	2 054	21	9 326	8 571	4 248	6 007	114	7 321	8 394	4 161
Kiwicha	78	0	151	142	195	55	0	107	87	120
Maswa	708	5	753	2 834	899	356	7	903	4 128	1 310
Oca	816	42	726	3 249	1 342	451	14	1 031	4 875	2 014
Olluco	1 100	35	1 436	6 024	2 274	874	16	1 705	11 372	4 292
Papa	6 937	313	15 210	132 343	53 396	4 250	359	11 904	119 018	48 020
Yuca	28	0	41	249	85	23	0	26	179	61
Arveja grano seco	661	10	967	988	1 057	231	26	1 117	1 164	1 245
Frijol	1 717	8	4 683	4 889	6 287	3 560	0	4 274	3 941	5 069
Haba grano seco	1 152	10	1 983	1 963	1 387	1 649	105	2 036	2 129	1 503
Tarwi	504	21	431	436	275	219	5	698	534	338
Arveja grano verde	227	0	449	1 335	1 111	335	0	360	1 251	1 041
Haba grano verde	270	68	633	2 117	965	337	0	620	2 294	1 046
Ajo	17	0	113	703	1 405	14	0	24	155	310
Cebolla	36	0	87	692	172	34	0	78	672	167
Maíz Choclo	271	0	438	2 031	847	278	0	310	2 311	964
Tomate	76	0	92	617	211	56	0	114	919	315
Zanahoria	26	0	63	501	98	42	0	39	367	72
Zapallo	66	0	174	1 508	439	102	0	151	1 358	395
Plátano	3	0	15	170	50	1	0	5	142	42
Papayo	0	0	33	385	140	0	0	22	360	131
Tuna	13	0	282	5 877	942	39	0	244	5 681	910
Caña para alcohol	0	0	36	474	40	2	0	81	944	79
Alfalfa	96	16	1 597	25 325	4 195	35	1	900	26 122	4 327
Chirimoya	0	0	14	790	277	0	0	3	816	286
Limón	1	0	22	155	51	0	0	14	163	54
Manzano	0	0	28	519	342	12	0	26	625	412
Naranja	2	0	31	306	104	0	0	9	234	79
Palto	0	0	31	415	283	5	0	18	350	239
Anís	410	0	410	380	2 301	450	50	435	325	1 968
Avena forrajera	81	0	133	1 392	188	78	0	169	1 892	256
Cebada forrajera	64	0	79	885	124	94	0	119	1 329	186
Total	33 901	1 147	79 299	248 634	111 687	35 741	2 187	69 113	243 022	105 633

Fuente: Dirección Regional Agraria Apurímac.

DPTO.APURÍMAC: SIEMBRAS (ha).

CULTIVOS	2001				2002										VARIAC. 02/01 (%)	
	OCT	NOV	DIC	TOTAL 2001	ENE	FEB	MAR	ABR	MAY	JUN	JUL	AGO	SET	OCT	OCT/OCT	ENE-OCT
Avena grano	81	75	34	214								3	11	9	-88,89	-78,10
Cebada	743	2 910	3 313	8 395	1 417	950					150	196	7	39	-94,75	27,03
Maíz amarillo duro	271	151	237	848	69	74							60	127	-53,14	-28,26
Maíz amiláceo	11 442	7 601	4 780	25 635	470							259	3 202	8 698	-23,98	-4,72
Quinua	363	165	30	694	105							7	59	242	-33,47	-17,33
Trigo		484	2 121	4 659	3 604	1 716	454				110	110		13	-,-	192,43
Kiwicha	66	15	2	95								11	17	27	-59,85	-29,49
Maswa	554	196	12	916	2								108	246	-55,64	-49,75
Oca	647	227	6	1 049	11							2	153	285	-56,03	-44,79
Olluco	850	457	12	1 569	6					2	30	254	582		-31,56	-20,57
Papa	6 033	4 646	2 260	13 843	114	10		2	78	97	74	165	700	3 010	-50,10	-38,73
Yuca	11	1		29	2								10	11	-4,55	-18,75
Arveja grano seco	552	301	162	1 124	24						2	3	69	133	-75,86	-65,02
Frijol	400	621	346	2 684	1 674	476	516				11	160	397	327	-18,31	107,35
Haba grano seco	1 018	693	305	2 150	18						10	28	296	1 297	27,41	43,10
Tarwi	424	180	28	712							28	25	50	116	-72,64	-56,55
Arveja grano verde	95	29	55	311	20	1	4	4		10	9	73	142	72	-24,21	48,01
Haba grano verde	127	26	111	407	2	2	4	1		12	6	80	156	75	-41,34	24,81
Ajo	3	7		24				5					4	5	66,67	-13,64
Cebolla	10	8	13	57		1	1	1			6	6	8	12	15,00	-3,52
Maíz Choclo	78		20	291	1						57	23	176	21	-73,08	2,40
Tomate	20	17	3	96	1	2		1		2	1	9	23	17	-16,25	-26,97
Zanahoria	5	3	4	33	4	2	1	2		2	3	4	15	10	90,00	61,54
Zapallo	26	10	38	114	8	17		1	2			6	44	24	-6,73	54,17
Plátano		1		4				1							-,-	-60,00
Papayo		10		10											-,-	-,-
Tuna		1		14		12					12	12		3	-,-	200,00
Caña para alcohol		12		12							2				-,-	-,-
Alfalfa	24			96	1	6	4	5			3	2	3	12	-50,00	-63,35
Chirimoya				0											-,-	-,-
Limón				1											-,-	-100,00
Manzano				0		4	8		0						-,-	-,-
Naranja				2											-,-	-100,00
Palto				0									3	2	-,-	-,-
Anís			35	445		450									-,-	9,76
Avena forrajera	42	50	25	156		17					3	4	19	36	-15,48	-3,73
Cebada forrajera	18	35	30	129	3	14	2			3		5	25	43	137,50	47,27
Total	23 903	18 932	13 982	66 815	7 556	3 754	994	22	80	126	489	1 221	6 010	15 489	-35,20	5,43

DPTO. APURÍMAC: COSECHAS (ha).

CULTIVOS	2001			TOTAL 2001	2002										VARIAC. 02/01 (%)		
	OCT	NOV	DIC		ENE	FEB	MAR	ABR	MAY	JUN	JUL	AGO	SET	OCT	OCT/OCT	ENE-OCT	
	Avena grano					103					33	97	73	3			
Cebada				7 374				107	947	5 064	1 840	1				-,-	7,93
Maíz amarillo				951			159	113	292	212	170					-,-	-0,53
Maíz amiláceo				29 259				2 088	10 091	10 846	1 414					-,-	-16,47
Quinua				1 149				120	219	353	10					-,-	-38,95
Trigo				9 326				170	484	3 870	2 568	229				-,-	-21,50
Kiwicha				151				20	61	26						-,-	-29,14
Maswa				753				43	340	450	70					-,-	19,92
Oca				726				72	405	431	123					-,-	41,94
Olluco				1 436				23	88	595	639	191	169			-,-	18,77
Papa	67	62	23	15 295	178	461	679	960	4 888	3 323	1 015	400				-100,00	-21,74
Yuca	1			41		5	6	1	6	8						-100,00	-36,59
Arveja grano seco				967				73	406	601	35	2				-,-	15,51
Frijol				4 683	50	25	179	716	1 131	1 508	650	15				-,-	-8,73
Haba grano seco				1 983				233	663	929	203	9				-,-	2,67
Tarwi				431				65	10	403	174	46				-,-	62,14
Arveja grano verde	2	3	3	455	5	112	100	34	49	29	8	12	11			-100,00	-19,78
Haba grano verde				633	2	139	105	86	127	126	16	14	5			-,-	-1,98
Ajo			1	114		2	4	5	7	2			4			-,-	-78,76
Cebolla	7	2	3	92	3	5	10	3	22	27	3	5				-100,00	-9,83
Maíz Choclo			4	442	123	154	18		6	8			1			-,-	-29,22
Tomate	2			92	1	15	26	16	16	26	10	2	2			-100,00	23,58
Zanahoria	4	1	1	65	4	3	6	5	11	8	2					-100,00	-37,60
Zapallo	14			174	7	7	16	12	28	38	18	13	12			-100,00	-12,97
Plátano	2			15			2	1	1				1			-100,00	-66,67
Papayo	1			33			7	11	3				1			-100,00	-32,31
Tuna				282	19		46	104	47	25	2		1			-,-	-13,48
Caña para alcohol				36		9		14	20	21	16		1			-,-	125,00
Alfalfa	145	26	267	1 890	124		101	154	147	44	158	55	117			-100,00	-43,68
Chirimoya				14						3						-,-	-80,36
Limón	1			22			3	3	4	1	3					-100,00	-37,50
Manzano				28	8		10	6	2							-,-	-6,25
Naranja	1			31				3	2	2	2					-100,00	-70,97
Palto	2			31			5	3	4	2	4					-100,00	-43,55
Anís				410						85	350					-,-	6,10
Avena forrajera	2	3		136	1			12	41	74	20	20	1			-100,00	27,55
Cebada forrajera	1			79	1		2	14	12	71	15	4				-100,00	50,63
Total	252	97	302	79 698	526	937	1 507	5 355	21 120	29 350	9 163	830	326	0		-100,00	-12,85

DPTO.APURÍMAC: PRODUCCIÓN (t).

CULTIVOS	2001				TOTAL 2001	2002										VARIAC. 02/01 (%)		
	OCT	NOV	DIC			ENE	FEB	MAR	ABR	MAY	JUN	JUL	AGO	SET	OCT	OCT/OCT	ENE-OCT	
Avena grano					110					31	110	96	3				-,-	117,51
Cebada					7 597				144	1 035	6 364	2 514	4				-,-	32,42
Maíz amarillo duro					1 612			212	174	364	260	230					-,-	-23,09
Maíz amiláceo					30 114				2 485	10 623	11 911	1 673					-,-	-11,37
Quinua					936				104	215	328	12					-,-	-29,56
Trigo					8 571				179	579	4 374	2 986	275				-,-	-2,06
Kiwicha					142				15	48	24						-,-	-38,63
Maswa					2 834				220	1 635	1 947	326					-,-	45,65
Oca					3 249				374	1 914	1 962	625					-,-	50,07
Olluco					6 024			128	537	2 926	3 140	955		3 686			-,-	88,77
Papa	819	545	777	133 665	1 507	4 412	6 576	10 546	49 169	32 392	10 053	4 364					-100,00	-10,07
Yuca	4			249		40	53	5	38	43							-100,00	-28,23
Arveja grano seco				988				76	417	627	42	2					-,-	17,80
Frijol				4 889	50	50	243	761	1 245	1 593							-,-	-19,38
Haba grano seco				1 963				228	724	960	201	16					-,-	8,42
Tarwi				436					9	363	163						-,-	22,72
Arveja grano verde	7	5	5	1 345	8	441	397	92	138	83	28	34	30				-100,00	-6,31
Haba grano verde				2 117	6	677	525	230	364	374	67	37	14				-,-	8,37
Ajo			18	721	8	11	28	34	45	10			19				-,-	-77,90
Cebolla	84	20	42	754	19	28	84	23	187	242	47	42					-100,00	-2,90
Maíz Choclo			32	2 063	1 086	1 085	86		18	28			8				-,-	13,80
Tomate	12			617	8	148	233	156	148	167	20	20	19				-100,00	48,99
Zanahoria	28	13	6	520	34	26	53	50	107	79	18						-100,00	-26,80
Zapallo	110			1 508	68	63	141	102	250	342	148	127	117				-100,00	-9,97
Plátano				170		29	22	24	24	22	17		4				-,-	-16,27
Papayo				385		58	69	101	41	54	31		6				-,-	-6,44
Tuna				5 877	1 011	1 265	996	1 278	968	147	13		3				-,-	-3,34
Caña para alcohol				474		95		220	214	220	180		15				-,-	99,16
Alfalfa	2 150	371	1 800	27 496	2 159	1 962	2 006	2 819	2 811	2 675	3 502	2 415	2 748	3 025			40,71	3,15
Chirimoya				790				163	238	239	170	3	3				-,-	3,32
Limón	3			155	14	36	33	26	20	13	17	2	2	1			-77,94	5,57
Manzano				519	90	197	214	109	15								-,-	20,48
Naranja	4			306		61	48	59	10	40	10	3	2	1			-67,50	-23,57
Palto	8			415		55	107	89	67	14	16	2					-100,00	-15,67
Anís				380						80	245						-,-	-14,47
Avena forrajera	18			1 392	12			144	492	870	177	190	7				-100,00	35,93
Cebada forrajera	9			885	11		34	154	134	802	157	37					-100,00	50,17
Total	3 256	954	2 680	252 268	6 091	10 739	12 288	21 720	77 263	72 898	24 739	7 575	6 682	3 027			-7,03	-2,26

DEPARTAMENTO DE APURIMAC: PRODUCCIÓN PECUARIA.

ESPECIES	VARIABLE	U.MEDIDA	2001				TOTAL 2001	2002								VARIACIÓN 02/01 (%)			
			OCT	NOV	DIC			ENE	FEB	MAR	ABR	MAY	JUN	JUL	AGO	SET	OCT	OCT/OCT	ENE-OCT
AVES	POBLACIÓN 1/	UNIDADES																	
	PRODUCCIÓN	UNIDADES (SACA)	9555,00	12604,00	13586,00	135707,00	14245,00	46560,00	44060,00	46592,00	46480,00	48757,00	46964,00	43770,00	46284,00	44869,00	369,59	291,34	
	CARNE	CARCASA (t)	22,18	27,23	30,25	264,29	29,29	74,84	72,87	77,62	77,90	76,14	77,23	68,29	72,52	72,66	227,59	238,17	
	HUEVOS	GALLINAS POSTURA	7656,00	7727,00	7788,00	95233,00	8340,00	7390,00	7090,00	7220,00	7230,00	7484,00	7542,00	7480,00	7637,00	4987,00	-34,86	-9,18	
		t	15,72	15,75	15,76	195,09	17,67	8,19	7,84	8,33	8,42	8,51	8,91	9,00	9,11	5,19	-66,98	-44,27	
VACUNOS	POBLACIÓN 1/	UNIDADES																	
	PRODUCCIÓN	UNIDADES (SACA)	5148,00	6491,00	6852,00	82812,00	6525,00	2240,00	2055,00	2424,00	2790,00	3240,00	3095,00	3240,00	3342,00	3651,00	-29,08	-53,07	
	CARNE	CARCASA (t)	557,00	719,00	754,40	9110,30	712,63	244,10	221,80	267,40	306,62	357,23	341,31	353,74	368,85	407,40	-26,86	-53,11	
	LECHE	VACAS EN ORDEÑO	11150,00			112425,00	11230,00	20750,00	19170,00	20290,00	19885,00	19775,00	19670,00	19580,00	19517,00	19933,00	78,77	68,82	
		t	1406,00	1323,00	2129,70	24249,40	2538,91	1299,00	1202,00	1200,00	1183,49	1184,88	1178,81	2298,61	2293,21	2066,00	46,94	-20,93	
OVINOS	POBLACIÓN 1/	UNIDADES																	
	PRODUCCIÓN	UNIDADES (SACA)	10015,00	11081,00	11446,00	138341,00	11268,00	9272,00	10170,00	10376,00	10578,00	9780,00	10187,00	8880,00	9754,00	8229,00	-17,83	-14,96	
	CARNE	CARCASA (t)	116,00	129,25	129,40	1602,75	131,09	108,20	111,70	114,10	119,20	102,43	106,20	96,55	106,62	95,25	-17,89	-18,81	
	LANA	ANIM.ESQUILADOS	7927,00	9727,00	16792,00	197167,00	73040,00	132160,00	60120,00	78040,00	10853,00				5900,00	1396,00	-82,39	111,84	
		t	79,00	90,00	128,97	1144,07	341,15	174,99	72,57	117,10	19,00			8,92	2,03	-97,43	-20,47		
PORCINOS	POBLACIÓN 1/	UNIDADES																	
	PRODUCCIÓN	UNIDADES (SACA)	2740,00	6351,00	7092,00	51287,00	4368,00	4084,00	3615,00	4084,00	4522,00	5070,00	5340,00	4840,00	5094,00	4663,00	70,18	20,71	
	CARNE	CARCASA (t)	166,00	390,00	436,90	3137,32	267,06	242,70	201,00	233,00	259,23	274,85	294,99	263,56	282,75	256,00	54,22	11,46	
CAPRINOS	POBLACIÓN 1/	UNIDADES																	
	PRODUCCIÓN	UNIDADES (SACA)	1322,00	2473,00	2814,00	26346,00	2580,00	2599,00	2832,00	2890,00	2947,00	3530,00	2935,00	2930,00	3235,00	3228,00	144,18	41,06	
	CARNE	CARCASA (t)	14,75	29,77	34,74	316,54	29,91	30,99	35,31	37,08	34,05	39,28	32,75	35,29	43,31	38,96	164,14	41,62	
	LECHE	CABRAS EN ORDEÑO	220,00	225,00	220,00	2443,00	245,00	240,00	238,00	228,00	228,00	230,00		220,00	224,00	429,00	95,00	14,21	
		t	1,65	1,69	1,65	18,46	1,83	1,80	1,79	1,73	1,73	1,75		1,67	1,69	0,48	-70,91	-4,30	
ALPACAS	POBLACIÓN 1/	UNIDADES																	
	PRODUCCIÓN	UNIDADES (SACA)	1148,00	1081,00	1111,00	20970,00	1110,00	2168,00	2670,00	3569,00	2959,00	8570,00	7280,00	2735,00	2987,00	2375,00	106,88	93,97	
	CARNE	CARCASA (t)	41,28	39,39	39,43	665,75	39,41	60,47	69,11	96,47	79,47	213,99	160,11	68,06	77,26	61,93	50,02	57,82	
	FIBRA	ANIM.ESQUILADOS		84,00	630,00	46378,00	9331,00	16188,00	15560,00	3400,00	4,00					170,00	-	-2,21	
		t		0,69	115,05	26,62	26,03	23,12	5,27	0,64					0,51	-	-28,13		
LLAMAS	POBLACIÓN 1/	UNIDADES																	
	PRODUCCIÓN	UNIDADES (SACA)	461,00	460,00	471,00	5095,00	326,00	331,00	345,00	439,00	467,00	1949,00	1260,00	715,00	527,00	521,00	13,02	65,23	
	CARNE	CARCASA (t)	17,98	19,11	19,14	209,74	13,05	8,15	8,53	11,39	12,46	48,20	25,44	17,30	13,67	13,27	-26,20	-0,02	
	FIBRA	ANIM.ESQUILADOS		191,00	2977,00	17165,00	6315,00	6990,00	7170,00	594,00							-	50,53	
		t		7,24	49,85	19,91	15,55	13,24	1,10							-	16,87		
CUYES	POBLACIÓN 1/	UNIDADES																	
	PRODUCCIÓN	UNIDADES (SACA)	15020,00	15030,00	15050,00	180985,00	15210,00	15100,00	15110,00	15127,00	15140,00	15145,00	15149,00	15000,00	15120,00	15262,00	1,61	0,30	
	CARNE	CARCASA (t)	8,94	8,95	8,96	104,80	8,21	8,15	8,17	8,05	8,63	8,78	9,09	9,00	9,22	0,43	-95,19	-10,54	
CONEJOS	PRODUCCIÓN	UNIDADES (SACA)	27,00	30,00	27,00	880,00	45,00	60,00	70,00	90,00	95,00	97,00	95,00	98,00	95,00	96,00	255,56	2,19	
	CARNE	CARCASA (t)	0,26	0,29	0,26	3,14	0,29	0,37	0,44	0,23	0,24	0,25	0,24	0,25	0,24	0,47	80,77	16,60	

1/: POBLACIÓN ANUAL.

DEPARTAMENTO DE APURÍMAC: BENEFICIO DE GANADO EN CAMALES

	2001				2002										VARIACIÓN 02/01 (%)		ENE-OCT	
	OCT	NOV	DIC	TOTAL 2001	ENE	FEB	MAR	ABR	MAY	JUN	JUL	AGO	SET	OCT	OCT/OCT	ENE-OCT	2001	2002
VACUNOS																		
Nº DE CABEZAS	1 520	1 561	1 604	14 818	1 626	1 532	1 479	1 642	1 603	1 651	1 694	1 565	1 653	1 454	-4,34	36,44	11 653	15 899
kg	161 828	173 200	172 105	1 558 847	173 067	162 317	141 065	190 945	167 505	181 887	182 872	180 798	186 199	173 045	6,93	43,36	1 213 542	1 739 700
OVINOS																		
Nº DE CABEZAS	1 004	1 042	997	7 990	1 101	1 239	1 166	1 133	1 003	1 056	1 057	961	1 023	293	-70,82	68,58	5 951	10 032
kg	13 157	13 666	13 778	113 244	14 426	16 349	15 674	16 245	13 130	13 260	13 270	13 718	10 400	3 342	-74,60	51,30	85 800	129 814
CAPRINOS																		
Nº DE CABEZAS	154	150	129	1 284	181	164	158	250	155	165	171	153	257	206	33,77	85,07	1 005	1 860
kg	2 127	2 119	3 450	22 456	2 405	2 157	2 077	4 240	2 099	2 132	2 199	2 141	3 280	2 798	31,55	51,17	16 887	25 528
PORCINOS																		
Nº DE CABEZAS	553	527	539	5 571	553	376	464	502	521	530	543	545	859	408	-26,22	17,67	4 505	5 301
kg	27 710	25 225	26 408	281 321	25 828	20 238	23 197	25 349	24 664	25 407	25 695	27 282	38 197	20 091	-27,50	11,43	229 688	255 948
ALPACAS																		
Nº DE CABEZAS	40	32	19	280	40	48	45	36	40	950		38	410		-100,00	601,75	229	1 607
kg	875	700	457	6 890	875	1 096	1 000	795	934	934		795	9 800		-100,00	183,08	5 733	16 229
TOTAL																		
Nº DE CABEZAS	3 271	3 312	3 288	29 943	3 501	3 359	3 312	3 563	3 322	4 352	3 465	3 262	4 202	2 361	-27,82	48,65	23 343	34 699
kg	205 697	214 910	216 198	1 982 758	216 601	202 157	183 013	237 574	208 332	223 620	224 036	224 734	247 876	199 276	-3,12	39,67	1 551 650	2 167 219

FUENTE: Oficina de Información Agraria (O.I.A) de la Sub-Dirección Regional del Ministerio de Agricultura de Apurímac.

DEPARTAMENTO DE APURÍMAC: INGRESOS CORRIENTES DEL GOBIERNO CENTRAL EN TÉRMINOS NOMINALES

(Nuevos Soles)

				TOTAL AÑO	2 002										Var % Oct02/Oct01	Acumulados a Oct		
	OCT	NOV	DIC		ENE	FEB	MAR	ABR	MAY	JUN	JUL	AGO	SET	OCT		2 001	2 002	Var %
I. ING. TRIBUTARIOS	461231	473416	557337	6363788	658786	420558	510342	582556	694644	448719	572836	511006	523944	543391,5	17,81	5333035	5466783	2,51
1. Impto. a los ingresos	224749	251461	252241	3126183	311262	224653	281797	326411	305833	244545	297781	256639	256465	246848	9,83	2622481	2752234	4,95
2. Impto. General a las Ventas (IGV)	144008	135881	222056	1769874	245916	91942	103112	144292	256480	99514	151325	138125	157116	175782	22,06	1411937	1563604	10,74
3. Impto. Selectivo al Consumo (ISC)	2683	3250	2109	37181	4934	4287	6931	4955	4168	3615	4337	2460	2398	9908	269,29	31822	47993	50,82
4. Otros Ingresos Tributarios 1/	89791	82824	80931	1430550	96674	99676	118502	106898	128163	101045	119393	113782	107965	110853,5	23,46	1266795	1102952	-12,93
II. ING. NO TRIBUTARIOS	480544	511761	522009	5766240	860671	1254775	807179	1247583	1123680	1100452	1205075	1439932	1154472	888912	84,98	4732470	11082731	134,18
1. FONAVI	179	969	358	2043	0	0	0	0	0	0	0	0	0	0	-100,00	716	0	-100,00
2. ONP	268774	281654	303446	3126193	368859	249353	254286	240129	292859	297091	324797	369683	323242	47862	-82,19	2541093	2768161	8,94
3. ESSALUD	166848	186996	166063	2022950	449409	967770	517547	973055	763617	746298	831399	801416	787661	620887	272,13	1669891	7459059	346,68
4. Otros	44743	42142	52142	615054	42403	37652	35346	34399	67204	57063	48879	268833	43569	220163	392,06	520770	855511	64,28
TOTAL ING. CORRIENTES (I+II)	941775	985177	1079346	12130028	1519457	1675333	1317521	1830139	1818324	1549171	1777911	1950938	1678416	1432304	52,09	10065505	16549514	64,42

FUENTE: SUNAT - SUNAD

1/ Incluye I.E.S.

DEPARTAMENTO DE APURÍMAC: DEPÓSITOS EN EL SISTEMA FINANCIERO EN M/N

(Saldo en Miles de Nuevos Soles)

ENTIDADES FINANCIERAS	2001			2002									
	OCT	NOV	DIC	ENE	FEB	MAR	ABR	MAY	JUN	JUL	AGO	SET	OCT
I. SISTEMA BANCARIO	15270	15023	17037	14734	13793	13277	15077	15613	14834	14537	15413	11129	15662
BANCO DE LA NACIÓN	0	0	0	0	0	0	0	0	0	0	0	0	0
BANCA MÚLTIPLE	15270	15023	17037	14734	13793	13277	15077	15613	14834	14537	15413	11129	15662
Crédito	14406	14092	16055	13803	12927	12204	13936	14260	13238	12644	13754	9437	13685
Trabajo	864	931	982	931	866	1073	1141	1353	1596	1893	1659	1692	1977
II.SISTEMA NO BANCARIO	5777	6167	7704	7717	7923	7616	7955	8607	8700	9444	10403	10514	10357
Caja Municipal Arequipa	0	0	0	0	0	0	0	0	206	293	336	362	346
Caja Municipal Cusco	4523	4814	6407	6220	6381	6018	6186	6778	6710	7227	7886	8087	8024
CRAC. Quillabamba	1254	1353	1297	1497	1542	1598	1768	1829	1784	1924	2180	2064	1987
T O T A L	21047	21190	24741	22451	21716	20893	23031	24220	23533	23980	25816	21642	26018

FUENTE : Entidades Financieras

DEPARTAMENTO DE APURÍMAC: DEPÓSITOS EN LA BANCA MÚLTIPLE SEGÚN TIPO DE DEPÓSITO EN M/N

(Saldo en Miles de Nuevos Soles)

ENTIDADES FINANCIERAS	2001			2002									
	OCT	NOV	DIC	ENE	FEB	MAR	ABR	MAY	JUN	JUL	AGO	SET	OCT
DEPÓSITOS A LA VISTA	4261	4598	3091	2691	3229	2490	2804	3457	3556	3905	4857	4421	4053
Crédito	4261	4598	3091	2691	3229	2490	2804	3457	3556	3905	4857	4421	4053
Trabajo	0	0	0	0	0	0	0	0	0	0	0	0	0
DEPÓSITOS DE AHORRO	10579	9991	13587	11639	10141	10319	11809	11473	10408	9785	10019	6248	11144
Crédito	9940	9288	12804	10909	9492	9478	10887	10513	9382	8447	8504	4713	9341
Trabajo	639	703	783	730	649	841	922	960	1026	1338	1515	1535	1803
DEPÓSITOS A PLAZO	430	434	359	404	423	468	463	683	869	847	537	460	464
Crédito	205	206	160	203	206	236	244	290	299	292	393	303	290
Trabajo	225	228	199	201	217	232	219	393	570	555	144	157	174
T O T A L	15270	15023	17037	14734	13793	13277	15077	15613	14834	14537	15413	11129	15662
Crédito	14406	14092	16055	13803	12927	12204	13936	14260	13238	12644	13754	9437	13685
Trabajo	864	931	982	931	866	1073	1141	1353	1596	1893	1659	1692	1977

FUENTE : Entidades Financieras

DEPARTAMENTO DE APURÍMAC: DEPÓSITOS EN EL SISTEMA NO BANCARIO SEGÚN TIPO DE DEPÓSITO EN M/N
(Saldo en miles de Nuevos Soles)

ENTIDADES FINANCIERAS	2001			2002									
	OCT	NOV	DIC	ENE	FEB	MAR	ABR	MAY	JUN	JUL	AGO	SET	OCT
DEPÓSITOS DE AHORRO	4013	4413	5874	5658	5752	5362	5531	6116	6200	6667	7525	7695	7617
Caja Municipal Arequipa	0	0	0	0	0	0	0	0	110	185	220	247	233
Caja Municipal Cusco	3377	3711	5227	5007	5117	4691	4796	5327	5399	5754	6411	6624	6532
CRAC Quillabamba	636	702	647	651	635	671	735	789	690	728	894	823	852
DEPÓSITOS A PLAZO	1764	1754	1830	2059	2171	2254	2424	2491	2500	2777	2878	2819	2740
Caja Municipal Arequipa	0	0	0	0	0	0	0	0	96	109	116	115	113
Caja Municipal Cusco	1146	1103	1180	1213	1264	1327	1390	1451	1311	1472	1475	1463	1492
CRAC Quillabamba	618	651	650	846	907	927	1034	1040	1094	1195	1287	1241	1135
TOTAL	5777	6167	7704	7717	7923	7616	7955	8607	8700	9444	10403	10514	10357
Caja Municipal Arequipa	0	0	0	0	0	0	0	0	206	293	336	362	346
Caja Municipal Cusco	4523	4814	6407	6220	6381	6018	6186	6778	6710	7227	7886	8087	8024
CRAC Quillabamba	1254	1353	1297	1497	1542	1598	1768	1829	1784	1924	2180	2064	1987

FUENTE: Entidades Financieras

DEPARTAMENTO DE APURÍMAC: DEPÓSITOS EN EL SISTEMA FINANCIERO EN M/E

(Saldo equivalente en Miles de Nuevos Soles)

ENTIDADES FINANCIERAS	2002												
	OCT	NOV	DIC	ENE	FEB	MAR	ABR	MAY	JUN	JUL	AGO	SET	OCT
I. SISTEMA BANCARIO	21904	21238	22858	22220	22130	21092	20765	21489	20583	21024	20953	20989	21177
BANCO DE LA NACIÓN	0	0	0	0	0	0	0	0	0	0	0	0	0
BANCA MÚLTIPLE	21904	21238	22858	22220	22130	21092	20765	21489	20583	21024	20953	20989	21177
Crédito	21557	20957	21895	21228	21066	19890	19746	20473	19578	20028	19858	19890	20146
Trabajo	347	281	963	992	1064	1202	1019	1016	1005	996	1095	1099	1031
II.SISTEMA NO BANCARIO	8090	8222	8594	8498	8548	7944	7953	8079	8634	9087	9279	9865	10286
Caja Municipal Arequipa	0	0	0	0	0	0	0	0	314	433	499	496	520
Caja Municipal Cusco	6035	6214	6564	6443	6512	5865	5822	5891	6041	6221	6233	6671	7026
CRAC. Quillabamba	2055	2008	2030	2055	2036	2079	2131	2187	2279	2433	2547	2698	2739
T O T A L	29994	29460	31452	30718	30678	29036	28718	29568	29217	30111	30233	30854	31462

FUENTE : Entidades Financieras

DEPARTAMENTO DE APURÍMAC: DEPÓSITOS EN LA BANCA MÚLTIPLE SEGÚN TIPO DE DEPÓSITO EN M/E

(Saldo equivalente en Miles de Nuevos Soles)

ENTIDADES FINANCIERAS	2002												
	OCT	NOV	DIC	ENE	FEB	MAR	ABR	MAY	JUN	JUL	AGO	SET	OCT
DEPÓSITOS A LA VISTA	1513	1551	2240	1261	1145	906	1194	1472	1396	1714	1785	1561	1082
Crédito	1513	1551	2240	1261	1145	906	1194	1472	1396	1714	1785	1561	1082
Trabajo	0	0	0	0	0	0	0	0	0	0	0	0	0
DEPÓSITOS DE AHORRO	16780	16113	16656	16816	17224	16951	16550	16758	15999	16352	15839	16084	16880
Crédito	16597	15994	16218	16332	16658	16268	16028	16248	15481	15837	15255	15523	16410
Trabajo	183	119	438	484	566	683	522	510	518	515	584	561	470
DEPÓSITOS A PLAZO	3611	3574	3962	4143	3761	3235	3021	3260	3189	2958	3329	3343	3215
Crédito	3447	3412	3437	3635	3263	2716	2524	2754	2702	2477	2818	2805	2654
Trabajo	164	162	525	508	498	519	497	506	487	481	511	538	561
T O T A L	21904	21238	22858	22220	22130	21092	20765	21489	20583	21024	20953	20989	21177
Crédito	21557	20957	21895	21228	21066	19890	19746	20473	19578	20028	19858	19890	20146
Trabajo	347	281	963	992	1064	1202	1019	1016	1005	996	1095	1099	1031

FUENTE : Entidades Financieras

DEPARTAMENTO DE APURÍMAC: DEPÓSITOS EN EL SISTEMA NO BANCARIO SEGÚN TIPO DE DEPÓSITO EN M/E

(Saldo equivalente en Miles de Nuevos Soles)

ENTIDADES FINANCIERAS	2002												
	OCT	NOV	DIC	ENE	FEB	MAR	ABR	MAY	JUN	JUL	AGO	SET	OCT
DEPÓSITOS DE AHORRO	3228	3481	3705	3916	3889	3554	3558	3579	3866	4081	4076	4609	4896
Caja Municipal Arequipa	0	0	0	0	0	0	0	0	245	178	242	240	276
Caja Muni. Cusco	2645	2899	3011	3153	3247	2895	2820	2823	3041	3203	3201	3628	3778
CRAC. Quillabamba	583	582	694	763	642	659	737	756	825	878	875	981	1118
DEPÓSITOS A PLAZO	4862	4741	4889	4582	4659	4390	4395	4500	4453	4573	4704	4760	4869
Caja Municipal Arequipa	0	0	0	0	0	0	0	0	69	254	257	256	244
Caja Muni. Cusco	3390	3315	3553	3290	3265	2970	3002	3068	3000	3018	3032	3043	3248
CRAC. Quillabamba	1472	1426	1336	1292	1394	1420	1393	1432	1454	1555	1672	1717	1622
T O T A L	8090	8222	8594	8498	8548	7944	7953	8079	8634	9087	9279	9865	10286
Caja Municipal Arequipa	0	0	0	0	0	0	0	0	314	433	499	496	520
Caja Muni. Cusco	6035	6214	6564	6443	6512	5865	5822	5891	6041	6221	6233	6671	7026
CRAC. Quillabamba	2055	2008	2030	2055	2036	2079	2131	2187	2279	2433	2547	2698	2739

FUENTE: Entidades Financieras

DEPARTAMENTO DE APURÍMAC: COLOCACIONES DEL SISTEMA FINANCIERO EN M/N
(Saldo en Miles de Nuevos Soles)

ENTIDADES FINANCIERAS	2001			2002									
	OCT	NOV	DIC	ENE	FEB	MAR	ABR	MAY	JUN	JUL	AGO	SET	OCT
I. SISTEMA BANCARIO	4055	3797	3759	3564	3649	3680	3771	3801	3592	3480	3686	2878	2785
BANCO DE LA NACIÓN	0	0	0	0	0	0	0	0	0	0	0	0	0
BANCA MÚLTIPLE	4055	3797	3759	3564	3649	3680	3771	3801	3592	3480	3686	2878	2785
Crédito	2132	1883	1855	1678	1721	1735	1813	1770	1618	1611	1814	996	898
Trabajo	1923	1914	1904	1886	1928	1945	1958	2031	1974	1869	1872	1882	1887
II. SISTEMA NO BANCARIO	8007	7929	8093	8041	7945	8138	8464	9054	10464	12676	14438	16234	17902
Caja Municipal Arequipa	0	0	0	0	0	0	0	0	614	1607	2405	3165	3878
Caja Municipal Cusco	6527	6489	6669	6600	6465	6668	7058	7682	8530	9819	10680	11574	12466
CRAC Quillabamba	1480	1440	1424	1441	1480	1470	1406	1372	1319	1250	1353	1494	1558
T O T A L	12062	11726	11852	11605	11594	11818	12235	12855	14056	16156	18124	19112	20687

FUENTE : Entidades Financieras

DEPARTAMENTO DE APURÍMAC: COLOCACIONES DEL SISTEMA FINANCIERO EN M/N POR SECTORES
(Saldo equivalente en Miles de Nuevos Soles)

SECTOR	2001			2002									
	OCT	NOV	DIC	ENE	FEB	MAR	ABR	MAY	JUN	JUL	AGO	SET	OCT
AGRICULTURA	953	847	832	777	783	779	804	786	721	695	809	405	355
GANADERÍA	217	192	190	183	184	181	186	181	164	153	183	71	57
PESQUERÍA	14	12	12	9	10	10	12	11	11	12	12	12	12
MINERÍA	0	0	0	0	0	0	0	0	0	0	0	0	0
INDUSTRIA	115	107	103	88	83	86	90	103	115	137	150	171	205
TRANSPORTES	417	389	369	330	322	324	322	353	392	460	504	574	666
COMERCIO	2529	2523	2708	2597	2582	2769	2999	3420	3847	4382	4671	5069	5454
CONSTRUCCIÓN	0	0	0	0	0	0	0	0	0	0	0	0	0
SECTOR PÚBLICO	1019	397	883	763	793	815	861	844	777	787	874	577	543
DIVERSOS	6798	7259	6755	6858	6837	6854	6961	7157	8030	9530	10922	12233	13395
TOTAL	12062	11726	11852	11605	11594	11818	12235	12855	14056	16156	18124	19112	20687

DEPARTAMENTO DE APURÍMAC: COLOCACIONES DEL SISTEMA FINANCIERO EN M/E

(Saldo equivalente en Miles de Nuevos Soles)

ENTIDADES FINANCIERAS	2001			2002									
	OCT	NOV	DIC	ENE	FEB	MAR	ABR	MAY	JUN	JUL	AGO	SET	OCT
I. SISTEMA BANCARIO	1866	2119	2134	2147	2278	2256	2393	2156	2117	2107	1983	1935	1751
BANCO DE LA NACIÓN	0	0	0	0	0	0	0	0	0	0	0	0	0
BANCA MÚLTIPLE	1866	2119	2134	2147	2278	2256	2393	2156	2117	2107	1983	1935	1751
Crédito	1865	2116	2120	2126	2255	2234	2372	2130	2092	2084	1961	1919	1739
Trabajo	1	3	14	21	23	22	21	26	25	23	22	16	12
II.SISTEMA NO BANCARIO	1864	2288	2789	2906	2948	3045	3365	3497	4185	4879	5360	5835	5947
Caja Municipal Arequipa	0	0	0	0	0	0	0	0	56	208	348	373	398
Caja Municipal Cusco	1558	1993	2443	2531	2574	2657	2932	3073	3679	4217	4531	4961	5058
CRAC Quillabamba	306	295	346	375	374	388	434	424	450	454	480	502	491
T O T A L	3730	4407	4923	5053	5226	5301	5758	5653	6302	6987	7343	7771	7698

FUENTE : Entidades Financieras

DEPARTAMENTO DE APURÍMAC: COLOCACIONES DEL SISTEMA FINANCIERO EN M/E POR SECTORES

(Saldo equivalente en Miles de Nuevos Soles)

SECTOR	2001			2002									
	OCT	NOV	DIC	ENE	FEB	MAR	ABR	MAY	JUN	JUL	AGO	SET	OCT
AGRICULTURA	539	557	523	550	558	551	552	503	511	528	529	377	364
GANADERÍA	0	0	0	0	0	0	0	0	0	0	0	0	0
PESQUERÍA	0	0	0	0	0	0	0	0	0	0	0	0	0
MINERÍA	0	0	0	0	0	0	0	0	0	0	0	0	0
INDUSTRIA	108	131	129	125	133	128	143	136	145	147	133	137	126
TRANSPORTES	270	318	325	315	310	289	311	323	382	440	470	526	557
COMERCIO	2458	2988	3521	3631	2772	3876	4239	4221	4640	5065	5284	5410	5357
CONSTRUCCIÓN	1	2	2	2	993	2	2	2	2	2	2	2	1
SECTOR PÚBLICO	260	299	300	300	320	187	413	307	301	297	277	270	244
DIVERSOS	94	112	123	130	140	268	97	161	323	508	647	1050	1049
TOTAL	3730	4407	4923	5053	5226	5301	5758	5653	6303	6987	7343	7771	7698

DEPARTAMENTO DE APURÍMAC: RELACIÓN COLOCACIONES/DEPÓSITOS EN M/N DEL SISTEMA FINANCIERO

(En Miles de Nuevos Soles)

ENTIDADES FINANCIERAS	2002												
	OCT	NOV	DIC	ENE	FEB	MAR	ABR	MAY	JUN	JUL	AGO	SET	OCT
I. SISTEMA BANCARIO	0,27	0,25	0,22	0,24	0,26	0,28	0,25	0,24	0,24	0,24	0,24	0,26	0,18
BANCO DE LA NACIÓN	0,00	0,00	0,00	0,00	0,00	0,00	0,00	0,00	0,00	0,00	0,00	0,00	0,00
BANCA MÚLTIPLE	0,27	0,25	0,22	0,24	0,26	0,28	0,25	0,24	0,24	0,24	0,24	0,26	0,18
Crédito	0,15	0,13	0,12	0,12	0,13	0,14	0,13	0,12	0,12	0,13	0,13	0,11	0,07
Trabajo	2,23	2,06	1,94	2,03	2,23	1,81	1,72	1,50	1,24	0,99	1,13	1,11	0,95
II.SISTEMA NO BANCARIO	1,39	1,29	1,05	1,04	1,00	1,07	1,06	1,05	1,20	1,34	1,39	1,54	1,73
Caja Municipal Arequipa	0,00	0,00	0,00	0,00	0,00	0,00	0,00	0,00	0,00	0,00	0,00	0,00	0,00
Caja Municipal Cusco	1,44	1,35	1,04	1,06	1,01	1,11	1,14	1,13	1,27	1,36	1,35	1,43	1,55
CRAC Quillabamba	1,18	1,06	1,10	0,96	0,96	0,92	0,80	0,75	0,74	0,65	0,62	0,72	0,78
T O T A L	0,57	0,55	0,48	0,52	0,53	0,57	0,53	0,53	0,60	0,67	0,70	0,88	0,80

FUENTE : Entidades Financieras

DEPARTAMENTO DE APURÍMAC: RELACIÓN COLOCACIONES/DEPÓSITOS EN M/E DEL SISTEMA FINANCIERO

(Saldo equivalente en Miles de Nuevos Soles)

ENTIDADES FINANCIERAS	2001			2002									
	OCT	NOV	DIC	ENE	FEB	MAR	ABR	MAY	JUN	JUL	AGO	SET	OCT
I. SISTEMA BANCARIO	0,09	0,10	0,09	0,10	0,10	0,11	0,12	0,10	0,10	0,10	0,09	0,09	0,08
BANCO DE LA NACIÓN	0,00	0,00	0,00	0,00	0,00	0,00	0,00	0,00	0,00	0,00	0,00	0,00	0,00
BANCA MÚLTIPLE	0,09	0,10	0,09	0,10	0,10	0,11	0,12	0,10	0,10	0,10	0,09	0,09	0,08
Crédito	0,09	0,10	0,10	0,10	0,11	0,11	0,12	0,10	0,11	0,10	0,10	0,10	0,09
Trabajo	0,00	0,01	0,01	0,02	0,02	0,02	0,02	0,03	0,02	0,02	0,02	0,01	0,01
II.SISTEMA NO BANCARIO	0,23	0,28	0,32	0,34	0,34	0,38	0,42	0,43	0,48	0,54	0,58	0,59	0,58
Caja Municipal Arequipa	0,00	0,00	0,00	0,00	0,00	0,00	0,00	0,00	0,18	0,48	0,70	0,75	0,76
Caja Municipal Cusco	0,26	0,32	0,37	0,39	0,40	0,45	0,50	0,52	0,61	0,68	0,73	0,74	0,72
CRAC Quillabamba	0,15	0,15	0,17	0,18	0,18	0,19	0,20	0,19	0,20	0,19	0,19	0,19	0,18
T O T A L	0,12	0,15	0,16	0,16	0,17	0,18	0,20	0,19	0,22	0,23	0,24	0,25	0,24

FUENTE : Entidades Financieras

DEPTO. DE APURÍMAC: COEFICIENTE DE CARTERA PESADA EN M/N Y M/E DEL SISTEMA FINANCIERO 1/

ENTIDADES FINANCIERAS	2001			2002									
	OCT	NOV	DIC	ENE	FEB	MAR	ABR	MAY	JUN	JUL	AGO	SET	OCT
I. SISTEMA BANCARIO	53,84	52,20	52,71	54,74	48,69	48,15	68,11	73,44	75,27	76,26	76,62	70,97	67,51
BANCA MÚLTIPLE	53,84	52,20	52,71	54,74	48,69	48,15	68,11	73,44	75,27	76,26	76,62	70,97	67,51
Crédito	79,76	77,22	78,14	82,18	72,59	72,01	40,61	73,44	75,27	76,26	76,62	70,97	67,51
Trabajo	0,00	0,00	0,00	0,00	0,00	0,00	0,00	0,00	0,00	0,00	0,00	0,00	0,00
II. SISTEMA NO BANCARIO	6,51	6,02	4,88	7,09	6,74	7,79	5,84	5,46	4,11	3,79	3,21	3,24	3,14
Caja Municipal Arequipa	0,00	0,00	0,00	0,00	0,00	0,00	0,00	0,00	0,00	0,00	0,00	0,00	0,00
Caja Municipal Cusco	4,08	3,76	2,03	4,81	3,44	5,07	3,77	3,31	2,58	2,85	2,47	2,14	2,12
CRAC Quillabamba	17,53	17,06	19,55	18,56	22,82	21,42	16,12	18,15	13,72	15,49	14,18	18,07	18,38
T O T A L	24,26	22,95	21,68	23,42	21,52	21,78	19,68	19,18	16,54	15,05	13,85	10,36	8,91

1/ (Colocaciones vencidas + cobranza judicial)/(total de Colocaciones)

DEPTO. DE APURÍMAC: COEFICIENTE DE CARTERA PESADA EN M/N DEL SISTEMA FINANCIERO 1/

ENTIDADES FINANCIERAS	2001			2002									
	OCT	NOV	DIC	ENE	FEB	MAR	ABR	MAY	JUN	JUL	AGO	SET	OCT
I. SISTEMA BANCARIO	35,22	32,92	33,12	34,93	34,12	33,29	67,67	69,30	69,94	70,78	0,00	0,00	0,00
BANCA MÚLTIPLE	35,22	32,92	33,12	34,93	34,12	33,29	67,67	69,30	69,94	70,78	62,57	29,85	14,85
Crédito	66,98	66,38	67,12	74,20	72,34	70,61	67,67	69,30	69,94	70,78	62,57	29,85	14,85
Trabajo	0,00	0,00	0,00	0,00	0,00	0,00	0,00	0,00	0,00	0,00	0,00	0,00	0,00
II. SISTEMA NO BANCARIO	5,77	5,33	3,56	5,87	4,64	6,08	4,80	4,27	4,10	3,25	2,66	2,39	2,17
Caja Municipal Arequipa	0,00	0,00	0,00	0,00	0,00	0,00	0,00	0,00	0,00	0,00	0,00	0,00	0,00
Caja Municipal Cusco	4,21	4,08	1,99	4,92	3,16	4,83	3,26	2,80	2,58	2,62	2,15	2,07	1,91
CRAC Quillabamba	12,64	10,97	10,88	10,20	11,15	11,77	12,56	12,51	12,69	12,38	11,40	9,91	9,64
T O T A L	15,67	14,27	12,93	14,80	13,92	14,55	13,35	12,55	10,92	9,61	8,38	3,59	2,52

1/ (Colocaciones vencidas + cobranza judicial)/(total de Colocaciones)

DEPTO, DE APURÍMAC: COEFICIENTE DE CARTERA PESADA EN M/E DEL SISTEMA FINANCIERO 1/

ENTIDADES FINANCIERAS	2001			2002									
	OCT	NOV	DIC	ENE	FEB	MAR	ABR	MAY	JUN	JUL	AGO	SET	OCT
I. SISTEMA BANCARIO	94,32	86,74	87,21	87,61	72,04	72,38	68,45	76,87	79,40	80,49	89,61	92,31	94,71
	0,00	0,00	0,00	0,00	0,00	0,00	0,00	0,00	0,00	0,00	0,00	0,00	0,00
BANCA MÚLTIPLE	94,32	86,74	87,21	87,61	72,04	72,38	68,45	76,87	79,40	80,49	89,61	92,31	94,71
Crédito	94,37	86,86	87,78	88,48	72,77	73,10	68,45	76,87	79,40	80,49	89,61	92,31	94,71
Trabajo	0,00	0,00	0,00	0,00	0,00	0,00	0,00	0,00	0,00	0,00	0,00	0,00	0,00
II. SISTEMA NO BANCARIO	9,71	8,39	8,71	10,46	12,38	12,35	8,45	8,56	4,15	5,18	4,70	5,60	6,07
Caja Municipal Arequipa	0,00	0,00	0,00	0,00	0,00	0,00	0,00	0,00	0,00	0,00	0,00	0,00	0,00
Caja Municipal Cusco	3,53	2,71	2,13	4,50	4,16	5,68	5,60	4,72	2,57	3,40	3,22	2,30	2,66
CRAC Quillabamba	41,18	46,78	55,20	50,67	68,98	57,99	27,67	36,39	16,74	24,07	22,02	42,38	46,12
T O T A L	52,04	46,06	42,74	43,24	38,38	37,90	33,13	34,26	29,07	27,63	27,36	27,00	26,08

1/ (Colocaciones vencidas + cobranza judicial)/(total de Colocaciones)