

BANCO CENTRAL DE RESERVA DEL PERÚ
SUCURSAL CUSCO



SÍNTESIS MENSUAL
DEPARTAMENTO DE APURÍMAC
SEPTIEMBRE 2002

SECCIÓN ESTUDIOS ECONÓMICOS

INFORME DE COYUNTURA – SETIEMBRE 2002

INTRODUCCIÓN

El **índice de precios** al consumidor de la ciudad de Abancay varió en setiembre en 1,39 por ciento, cifra la más alta de los últimos veinte meses precedentes, sólo comparable con la inflación del año 2001.

La **producción agropecuaria** del mes creció en 9 por ciento, sustentado en la evolución positiva de los subsectores agrícola y pecuario que crecieron en 21 por ciento y 4,5 por ciento, respectivamente. La producción agropecuaria acumulada (ene-set) se contrajo en 13 por ciento al disminuir la producción agrícola en 5 por ciento y la pecuaria en 28 por ciento.

En setiembre, la **recaudación fiscal** del gobierno central en el departamento se incrementó en S/. 756 mil (81 por ciento), acumulando en lo que va

del año una recaudación de S/. 15 117 mil, importe que, a su vez, supera la de similar período del 2001 en 66 por ciento.

El **saldo** a fines de mes **de los depósitos** en el sistema financiero ascendió a S/. 56 821 mil, importe que supera en S/. 6 672 mil (13 por ciento) el de similar período del 2001.

Las **colocaciones** registraron un **saldo** a fines de mes de S/. 26 883 mil, importe superior en 72 por ciento a las de similar mes del año precedente al incrementarse los créditos en M/N (58 por ciento) y en M/E (119 por ciento). En el sistema bancario, las colocaciones fueron en descenso, contrariamente a lo ocurrido en el sistema no bancario.

I. INFLACIÓN

La inflación en el mes de setiembre fue de 1,4 por ciento, habiéndose revertido la tendencia deflacionaria de los meses precedentes; cifra con la que la deflación acumulada (enero-setiembre) fue de 3,95 por ciento y de 4,2 por ciento en los doce últimos meses.

Los grupos de consumo con mayor ponderación, y por tanto, con mayor incidencia inflacionaria que

registraron mayor variación fueron el de alimentos y bebidas (2,2 por ciento), y alquiler de vivienda, combustible y electricidad (0,6 por ciento). Dentro del primero destacan por el incremento en el precio de los bienes que conforman los rubros de frutas (22 por ciento), hortalizas y legumbres frescas (6 por ciento) y tubérculos y raíces (6 por ciento). En el grupo de alquileres destaca el incremento de la energía eléctrica (3 por ciento).

CIUDAD DE ABANCAY: VARIACIÓN DEL ÍNDICE DE PRECIOS AL CONSUMIDOR
BASE AÑO 1994 = 100

GRANDES GRUPOS DE CONSUMO	DIC 01	SET 01	AGO 02	SET 02	Variación (%) 2002/2001		
					SET/ AGO	SET/ DIC	SET/ SET
ÍNDICE GENERAL	166,78	167,27	158	160,19	1,39	-3,95	-4,23
1.ALIMENTOS Y BEBIDAS	161,39	160,93	145,98	149,17	2,19	-7,57	-7,31
2.VESTIDO Y CALZADO	146,12	146,12	152,23	152,57	0,22	4,41	4,41
3.ALQ.VIV.COMBUSTIBLES Y ELECTRICIDAD	199,22	205,08	191,34	192,5	0,61	-3,37	-6,13
4.MUEBLES,ENS.Y MANTENIM.DE VIVIENDA	138,74	138,59	142,33	142,94	0,43	3,03	3,14
5.CUIDADOS, CONSERVACION DE LA SALUD	182,75	182,75	189,05	190,95	1,01	4,49	4,49
6.TRANSPORTES Y COMUNICACIONES	143,38	143,9	142,9	142,64	-0,18	-0,52	-0,88
7.ESPARCIAMIENTO,DIVERSOS SERVICIOS CULTURALES Y ENSEÑANZA	226,66	226,49	235,44	235,65	0,09	3,97	4,04
8.OTROS BIENES Y SERVICIOS	166,29	166,58	168,02	169,41	0,83	1,88	1,70

FUENTE: Instituto Nacional de Estadística e Informática - Of. Abancay.

II. PRODUCCIÓN AGROPECUARIA

Las favorables condiciones climáticas caracterizadas por la caída de lluvias, alentaron a los agricultores a intensificar las actividades de siembra, habiéndose instalado 2 094 ha más que las 3 916 ha sembradas en setiembre del 2001, destacando las mayores superficies en cultivos de maíz amiláceo (96 por ciento), papas (52 por ciento), frijoles (92 por ciento) y

habas (124 por ciento). El avance de siembras en lo que va de la presente campaña agosto - setiembre comprende 7 231 ha, superficie que supera en 2 832 ha (64 por ciento) la de similar período de la campaña precedente al haberse intensificado las siembras, principalmente, en los cultivos de maíz amiláceo, trigo, papas y frijoles.

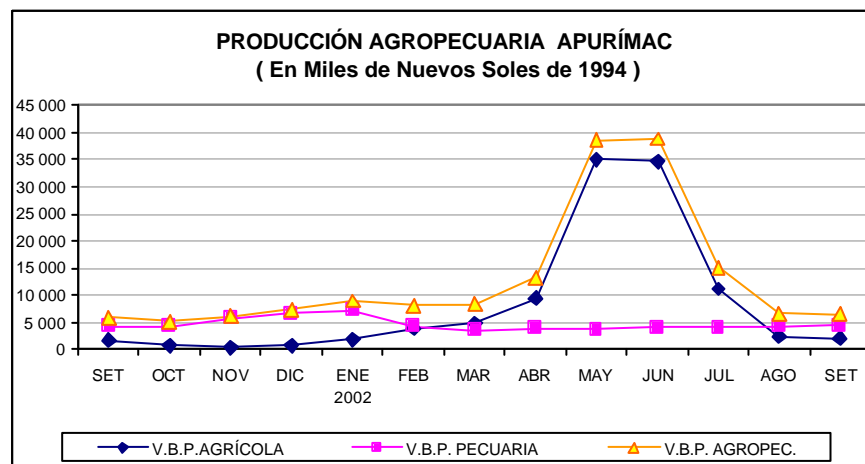

El valor de la producción agropecuaria del mes creció en 9 por ciento sustentado en la evolución positiva de los subsectores agrícola y pecuario que crecieron en 21 por ciento y 4,5 por ciento, respectivamente. En el subsector agrícola, este incremento se explica, principalmente, por la cosecha rezagada de ollucos y los mayores volúmenes de producción en cultivos de zapallo (16 por ciento), arvejas (114 por ciento), tomates (46 por ciento) y alfalfa (49 por ciento).

En la parte pecuaria se explica, principalmente, por los mayores volúmenes de producción en carne de aves (243 por ciento), carne de porcino (65 por ciento), carne de caprino (176 por ciento) y leche (72 por ciento).

La producción agropecuaria acumulada enero-setiembre se contrajo en 13 por ciento al disminuir la producción agrícola en 5 por ciento y la pecuaria

en 28 por ciento.

La caída en el subsector agrícola se explica, en gran medida, por las menores superficies cosechadas en maíz amiláceo, papas y ajos, aunque los rendimientos aumentaron; los que fueron parcialmente atenuados por las mayores superficies cosechadas (y mayores rendimientos) en cebada, ocas y ollucos.

En el subsector pecuario, a su vez, se explica, principalmente, por disminuciones en la producción de carne de vacuno (-55 por ciento), carne de ovino (-19 por ciento) y leche (-26 por ciento).

A nivel de campaña, la producción agrícola supera en 34 por ciento la de igual período de la campaña precedente como resultado de la mayor producción de ollucos que corresponden al rezago de la campaña anterior.

III. FINANZAS PÚBLICAS

Ingresos corrientes

En setiembre, se recaudaron S/. 273 mil menos (-14 por ciento) que el mes anterior, aunque con relación a la de similar mes supera en S/. 756 mil (81 por ciento), con lo cual, la recaudación acumulada de enero-setiembre ascendió a S/. 15 117 mil, superando en S/. 5 993 mil (66 por ciento) lo recaudado en igual período del 2001.

Los ingresos tributarios del mes (S/. 518 mil) que representaron 31 por ciento de la recaudación fiscal, se incrementaron en 14 por ciento, sustentado principalmente en la mayor recaudación del impuesto a los ingresos (15 por ciento) y el IGV (32 por ciento), rubros éstos que en conjunto constituyeron 79 por ciento de la recaudación tributaria, atenuados por la disminución del rubro otros que disminuyó en 8 por ciento. La recaudación tributaria acumulada ascendió a S/. 4 923 mil, superando en 1 por ciento la de igual período del año precedente, representando, a su vez, 33 por ciento de la recaudación fiscal,

constituidos principalmente por la recaudación del impuesto a la renta (51 por ciento) y el IGV (28 por ciento), rubros que registraron crecimientos de 5 por ciento y 10 por ciento, respectivamente.

Los ingresos no tributarios del mes ascendieron a S/. 1 154 mil (69 por ciento de la recaudación fiscal) y se incrementaron en 147 por ciento, destacando las contribuciones para ESSALUD (68 por ciento de la recaudación no tributaria) con un crecimiento real de 377 por ciento respecto a las de setiembre del 2001.

La recaudación no tributaria acumulada ascendió a S/. 10 194 mil, representando 67 por ciento de la recaudación fiscal acumulada de enero-setiembre con un crecimiento real de 140 por ciento, sustentado en la mayor recaudación de las contribuciones para la ONP y ESSALUD, principalmente este último que aumentó en 356 por ciento (S/. 6 685 mil).

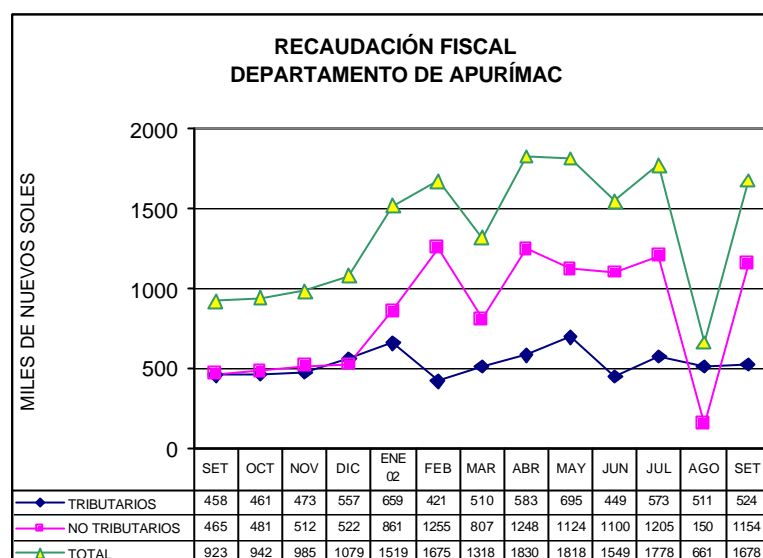

**DEPARTAMENTO DE APURÍMAC: INGRESOS CORRIENTES DEL GOBIERNO CENTRAL
(Nuevos Soles)**

	SET 01	AGO 02	SET 02	ENE-SET		Variación (%)	
				2 001	2 002	SET02/ SET01	ENE- SET
I. ING. TRIBUTARIOS	458 155	511 006	523 944	4 871 804	4 923 391	14,36	1,06
1. Impto a los ingresos	221 641	256 639	256 465	2 397 732	2 505 386	15,71	4,49
2. Impto General a las Ventas (I.G.V.)	118 479	138 125	157 116	1 267 929	1 387 822	32,61	9,46
3. Impto Selectivo al Consumo (I.S.C.)	1 952	2 460	2 398	29 139	38 085	22,85	30,70
4. Otros Ingresos Tributarios 1/	116 083	113 782	107 965	1 177 004	992 098	-6,99	-15,71
II. ING. NO TRIBUTARIOS	464 750	1 439 932	1 154 472	4 251 926	10 193 819	148,41	139,75
1. Fonavi	179	0	0	537	0	-100,00	-100,00
3. ONP	260 825	369 683	323 242	2 272 319	2 720 299	23,93	19,71
4. ESSALUD	163 871	801 416	787 661	1 503 043	6 838 172	380,66	354,96
5. Otros	39 875	268 833	43 569	476 027	635 348	9,26	33,47
TOTAL	922 905	1 950 938	1 678 416	9 123 730	15 117 210	81,86	65,69

FUENTE: SUNAT - SUNAD

1/ Incluye I.E.S.

IV. MONEDA Y CRÉDITO

1. Liquidez del sistema bancario

Al finalizar el mes de setiembre, el saldo de los depósitos en el sistema financiero fue de S/. 56 821 mil (S/. 25 967 mil en moneda nacional y S/. 30 854 mil en moneda extranjera), importe que con relación al saldo de los depósitos del mes anterior y setiembre del 2001 supera en S/. 722 mil (1 por ciento) y S/. 6 672 mil (13 por ciento), respectivamente.

Con relación a los depósitos en similar mes del 2001, las captaciones en moneda nacional y en moneda extranjera crecieron en 28 por ciento y 2 por ciento, respectivamente debido principalmente al incremento de los depósitos de ahorro en moneda nacional y moneda extranjera.

En el sistema bancario, las captaciones se

incrementaron marginalmente (0,3 por ciento) respecto a las de similar período del 2001, constituyendo 64 por ciento del total de depósitos en el sistema financiero.

Por su parte, en el sistema no bancario los depósitos aumentaron con relación a los de igual mes del 2001 en S/. 6 317 mil (44 por ciento), situación explicada por las mayores captaciones en depósitos de ahorro. Los depósitos en moneda nacional se incrementaron en 72 por ciento y los de moneda extranjera en 22 por ciento. La participación del sistema no bancario en la captación de depósitos del sistema financiero pasó de 28 por ciento en setiembre del 2001 a 36 por ciento en setiembre del 2002.

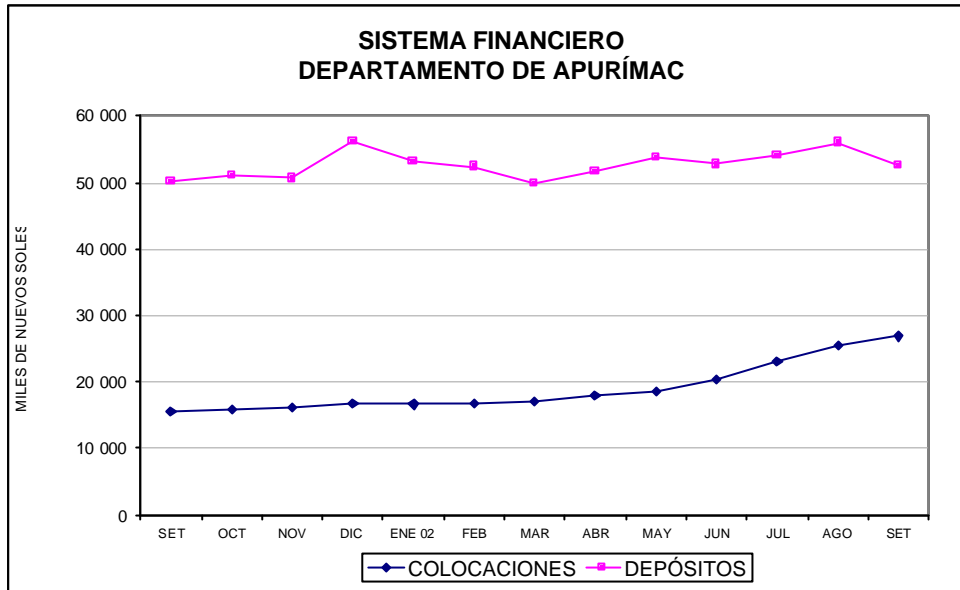

2. Crédito al sector privado

El saldo a fin de mes de las colocaciones del sistema financiero ascendió a S/. 26 883 mil (S/. 19 112 mil en moneda nacional y S/. 7 771 mil en moneda extranjera), importe que comparado con el saldo de las colocaciones del mes anterior y setiembre del 2001 supera en S/. 1 416 mil (5 por ciento) y S/. 11 329 mil (72 por ciento), respectivamente.

Las colocaciones en moneda nacional y moneda extranjera crecieron en 58 por ciento y 119 por ciento con relación a las de setiembre del 2001, respectivamente. El 88 por ciento de las colocaciones fueron canalizadas al financiamiento de las actividades comerciales (39 por ciento) y diversos (49 por ciento), sólo un 3 por ciento se destinó a la actividad agrícola, cifra esta última inferior en 6 puntos porcentuales a la registrada en

setiembre del 2001.

Las colocaciones del sistema bancario se contrajeron en 19 por ciento, mientras que las del sistema no bancario crecieron en 127 por ciento, debido principalmente a la tenacidad de las Cajas Municipales.

El coeficiente de cartera pesada de los créditos otorgados por el sistema financiero bajó de 13,9 por ciento en agosto a 10,4 por ciento en setiembre, el sistema bancario registró la tasa más alta (71 por ciento) frente a un 3 por ciento del sistema no bancario. En moneda nacional, el coeficiente de morosidad en el sistema financiero fue de 3,6 por ciento y de 27 por ciento en moneda extranjera.

cuadro 01

CIUDAD DE ABANCAY: VARIACIÓN DEL ÍNDICE DE PRECIOS AL CONSUMIDOR.

BASE AÑO 1994 = 100

GRANDES GRUPOS DE CONSUMO	2001				INFL.ACUM 2001	2 002									INFL.ACUM	
	SET	OCT	NOV	DIC		ENE	FEB	MAR	ABR	MAY	JUN	JUL	AGO	SET	SET/SET	ENE-SET
ÍNDICE GENERAL	-0,01	0,32	-0,24	-0,37	1,39	-0,02	-1,13	-0,75	-0,92	-0,77	-0,82	-0,83	-0,14	1,39	-4,23	-3,95
1.ALIMENTOS Y BEBIDAS	-0,02	0,61	0,33	-0,65	0,28	0,02	-2,07	-1,25	-1,98	-1,67	-1,45	-1,30	-0,26	2,19	-7,31	-7,57
2.VESTIDO Y CALZADO	0,00	0,00	0,00	0,00	1,39	0,10	0,00	0,75	0,06	1,57	1,02	0,71	-0,09	0,22	4,41	4,41
3.ALQ.VIV.COMBUSTIBLES Y ELECT.	0,09	-0,10	-2,76	0,00	6,09	-0,22	0,05	-1,00	0,22	-0,86	-1,12	-1,12	0,05	0,61	-6,13	-3,37
4.MUEBLES,ENS.Y MANTENIM.DE VIV.	0,00	0,11	0,00	0,00	0,93	0,00	0,35	0,29	0,71	1,35	0,76	-0,42	-0,46	0,43	3,14	3,03
5.CUIDADOS, CONSERVAC.DE LA SALUD	0,00	0,00	0,00	0,00	2,58	0,00	0,00	-0,13	1,56	1,24	0,12	-0,52	1,16	1,01	4,49	4,49
6.TRANSPORTES Y COMUNICACIONES	-0,46	-0,38	0,00	0,01	-2,67	-0,20	0,00	0,17	0,60	0,00	-0,51	0,03	-0,43	-0,18	-0,88	-0,52
7.ESPARC.DIV.SERV.CULT.Y ENSEÑAN.	0,00	0,01	0,00	0,06	1,15	0,00	0,00	0,73	1,38	0,54	0,50	0,29	0,38	0,09	4,04	3,97
8.OTROS BIENES Y SERVICIOS	0,00	0,00	-0,17	0,00	3,22	-0,17	0,43	-0,26	0,12	0,83	0,31	-0,12	-0,10	0,83	1,70	1,88

FUENTE: Instituto Nacional de Estadística e Informática-Of. Abancay.

cuadro 02

DPTO.APURÍMAC: PRODUCCIÓN AGROPECUARIA (t) 1/.

	2001					TOTAL 2 001	2 002								VARIACIÓN 02/01 (%)	
	SET	OCT	NOV	DIC			ENE	FEB	MAR	ABR	MAY	JUN	JUL	AGO	SET	SET/SET
AGRÍCOLA 1/	1 626	768	293	677	112 657	1 771	3 854	4 701	9 335	34 966	34 750	11 184	2 446	1 968	21,02	-5,36
Avena grano	0	0	0	0	110	0	0	0	0	31	110	96	3	0	-,-	117,51
Cebada	0	0	0	0	7 597	0	0	0	144	1 035	6 364	2 514	4	0	-,-	32,42
Maíz amarillo duro	0	0	0	0	1 612	0	0	212	174	364	260	230	0	0	-,-	-23,09
Maíz amiláceo	0	0	0	0	30 114	0	0	0	2 485	10 623	11 911	1 673	0	0	-,-	-11,37
Quinua	0	0	0	0	936	0	0	0	104	215	328	12	0	0	-,-	-29,56
Trigo	0	0	0	0	8 571	0	0	0	179	579	4 374	2 986	275	0	-,-	-2,06
Kiwicha	0	0	0	0	142	0	0	0	15	48	24	0	0	0	-,-	-38,63
Maswa	0	0	0	0	2 834	0	0	0	220	1 635	1 947	326	0	0	-,-	45,65
Oca	0	0	0	0	3 249	0	0	0	374	1 914	1 962	625	0	0	-,-	50,07
Olluco	0	0	0	0	6 024	0	0	128	537	2 926	3 140	955	0	3 686	-,-	88,77
Papa	2 711	819	545	777	133 665	1 507	4 412	6 576	10 546	49 169	32 392	10 053	4 364	0	-100,00	-9,51
Yuca	5	4	0	0	249	0	40	53	5	38	43	0	0	0	-100,00	-27,05
Arveja grano seco	17	0	0	0	988	0	0	0	76	417	627	42	2	0	-100,00	17,80
Frijol	0	0	0	0	4 889	50	50	243	761	1 245	1 593	0	0	0	-,-	-19,38
Haba grano seco	21	0	0	0	1 963	0	0	0	228	724	960	201	16	0	-100,00	8,42
Tarwi	27	0	0	0	436	0	0	0	0	9	363	163	0	0	-100,00	22,72
Arveja grano verde	14	7	5	5	1 345	8	441	397	92	138	83	28	34	30	114,29	-5,82
Haba grano verde	0	0	0	0	2 117	6	677	525	230	364	374	67	37	14	-,-	8,37
Ajo	48	0	0	18	721	8	11	28	34	45	10	0	0	19	-60,42	-77,90
Cebolla	66	84	20	42	754	19	28	84	23	187	242	47	42	0	-100,00	10,51
Maíz Chocto	0	0	0	32	2 063	1 086	1 085	86	0	18	28	0	0	8	-,-	13,80
Tomate	13	12	0	0	617	8	148	233	156	148	167	20	20	19	46,15	51,95
Zanahoria	15	28	13	6	520	34	26	53	50	107	79	18	0	0	-100,00	-22,48
Zapallo	101	110	0	0	1 508	68	63	141	102	250	342	148	127	117	15,84	-2,88
Plátano	0	0	0	0	170	0	29	22	24	24	22	17	0	4	-,-	-16,27
Papayo	0	0	0	0	385	0	58	69	101	41	54	31	0	6	-,-	-6,44
Tuna	14	0	0	0	5 877	1 011	1 265	996	1 278	968	147	13	0	3	-79,17	-3,34
Caña para alcohol	0	0	0	0	474	0	95	0	220	214	220	180	0	15	-,-	99,16
Alfalfa	1 844	2 150	371	1 800	27 496	2 159	1 962	2 006	2 819	2 811	2 675	3 502	2 415	2 748	49,02	-0,34
Chirimoya	5	0	0	0	790	0	0	0	163	238	239	170	3	3	-40,00	3,32
Limón	4	3	0	0	155	14	36	33	26	20	13	17	2	2	-50,00	7,45
Manzano	0	0	0	0	519	90	197	214	109	15	0	0	0	0	-,-	20,48
Naranja	5	4	0	0	306	0	61	48	59	10	40	10	3	2	-68,00	-22,99
Palto	5	8	0	0	415	0	55	107	89	67	14	16	2	0	-100,00	-14,01
Anís	0	0	0	0	380	0	0	0	0	0	80	245	0	0	-,-	-14,47
Avena forrajera	20	18	0	0	1 392	12	0	0	144	492	870	177	190	7	-64,10	37,71
Cebada forrajera	10	9	0	0	885	11	0	34	154	134	802	157	37	0	-100,00	51,71
PECUARIA 1/	4 251	4 276	5 716	6 595	71 008	7 165	4 209	3 545	3 891	3 655	4 097	3 952	4 206	4 444	4,53	-28,04
Carne de ave	21	22	27	30	264	29	75	73	78	78	76	77	68	73	242,72	239,44
Carne de vacuno	620	557	719	754	9 110	713	244	222	267	307	357	341	354	369	-40,55	-55,17
Carne de ovino	122	116	129	129	1 603	131	108	112	114	119	102	106	97	107	-12,53	-18,89
Carne de porcino	171	166	390	437	3 137	267	243	201	233	259	275	295	264	283	65,35	8,15
Carne de caprino	16	15	30	35	317	30	31	35	37	34	39	33	35	43	175,86	34,01
Carne de alpaca	40	41	39	39	666	39	60	69	96	79	214	160	68	77	91,90	58,41
Carne de llama	16	18	19	19	210	13	8	9	11	12	48	25	17	14	-14,24	3,05
Carne de cuy	9	9	9	9	105	8	8	8	8	9	9	9	9	9	2,79	-0,83
Carne de conejo	0	0	0	0	3	0	0	0	0	0	0	0	0	0	4,35	9,44
Huevos	16	16	16	16	195	18	8	8	8	8	9	9	9	9	-41,97	-41,85
Leche	1 333	1 406	1 323	2 130	24 249	2 539	1 299	1 202	1 200	1 183	1 185	1 179	2 299	2 293	72,03	-25,85
Lana de oveja	17	79	90	129	1 144	341	175	73	117	19	0	0	0	9	-47,53	-13,28
Fibra de alpaca	0	0	0	1	115	27	26	23	5	1	0	0	0	0	-,-	-28,58
TOTAL 1/	5 877	5 044	6 009	7 272	183 665	8 936	8 063	8 246	13 226	38 621	38 847	15 136	6 652	6 412	9,10	-12,82

1/: Valor en miles de Nuevos Soles (Cifras reajustadas a precios de 1994).

CUADRO - 03

DPTO. APURÍMAC: AVANCE DE LA PRODUCCIÓN AGRÍCOLA.

CULTIVOS	CAMPAÑA AGRÍCOLA 2000/2001					CAMPAÑA AGRÍCOLA 2001/2002				
	AGOSTO-SETIEMBRE					AGOSTO-SETIEMBRE				
	SIEMBRA ha	PERDIDA ha	COSECHA ha	PRODUC. t	V.B.P. Mls.S/.	SIEMBRA ha	PERDIDA ha	COSECHA ha	PRODUC. t	V.B.P. Mls.S/.
Avena grano	13	0	1	1	1	14	0	3	3	2
Cebada	11	0	118	122	48	203	0	1	4	1
Maíz amarillo duro	144	0	58	64	26	60	0	0	0	0
Maíz amiláceo	1 782	0	11	10	7	3 461	0	0	0	0
Quinua	44	0	0	0	0	66	0	0	0	0
Trigo	0	0	200	200	99	110	0	229	275	136
Kiwicha	4	0	0	1	2	29	0	0	0	0
Maswa	154	0	11	48	15	108	0	0	0	0
Oca	169	0	1	4	2	155	0	0	0	0
Olluco	250	0	2	7	3	284	0	169	3 686	1 391
Papa	632	0	515	4 453	1 797	865	0	400	4 364	1 761
Yuca	11	0	3	15	5	10	0	0	0	0
Arveja grano seco	101	0	22	21	23	72	0	2	2	2
Frijol	241	0	250	225	289	557	0	15	0	0
Haba grano seco	132	0	55	50	35	324	0	9	16	11
Tarwi	80	0	50	43	27	75	0	46	0	0
Arveja grano verde	129	0	14	36	30	215	0	23	64	53
Haba grano verde	137	0	10	23	10	236	0	19	51	23
Ajo	3	0	12	61	121	4	0	4	19	38
Cebolla	10	0	11	112	28	14	0	5	42	10
Maíz Choclo	170	0	0	0	0	199	0	1	8	3
Tomate	47	0	4	33	11	32	0	4	39	13
Zanahoria	13	0	5	39	8	19	0	0	0	0
Zapallo	24	0	24	198	58	50	0	25	244	71
Plátano (31 ha) 1/	2	0	0	0	0	0	0	1	4	1
Papayo (36 ha) 1/	0	0	0	0	0	0	0	1	6	2
Tuna (1006 ha) 1/	6	0	8	14	2	12	0	1	3	0
Caña para alcohol (0	0	1	14	1	0	0	1	15	1
Alfalfa (345 ha) 1/	38	0	252	3 629	601	5	0	172	5 163	855
Chirimoya (99ha) 1/	0	0	5	27	9	0	0	0	6	2
Limón (29 ha) 1/	1	0	2	7	2	0	0	0	4	1
Manzano (64 ha) 1/	0	0	0	0	0	0	0	0	0	0
Naranja (47 ha) 1/	2	0	3	12	4	0	0	0	5	2
Palto (83 ha) 1/	0	0	2	9	6	3	0	0	2	1
Anís	0	0	0	0	0	0	0	0	0	0
Avena forrajera	31	0	8	76	10	22	0	21	197	27
Cebada forrajera	18	0	7	64	9	30	0	4	37	5
Total	4 399	0	1 662	9 618	3 291	7 231	0	1 156	14 258	4 416

1/: Superficie en producción.

Fuente: Dirección Regional Agraria Apurímac.

CUADRO - 04

DPTO. APURÍMAC: AVANCE DE LA PRODUCCIÓN AGRÍCOLA.

CULTIVOS	2 001					2 002				
	ENERO-SETIEMBRE					ENERO-SETIEMBRE				
	SIEMBRAS	PERDIDA	COSECHA	PRODUC.	V.B.P.	SIEMBRA	PERDIDA	COSECHA	PRODUC.	V.B.P.
ha	ha	ha	t	Mls.S/.	ha	ha	ha	t	Mls.S/.	
Avena grano	24	3	103	110	72	14	0	206	240	157
Cebada	1 429	115	7 374	7 597	3 003	2 720	148	7 959	10 060	3 976
Maíz amarillo duro	189	0	951	1 612	655	203	0	946	1 240	504
Maíz amiláceo	1 812	474	29 259	30 114	21 590	3 931	1 339	24 439	26 691	19 136
Quinua	136	7	1 149	936	638	171	4	702	659	450
Trigo	2 054	21	9 326	8 571	4 248	5 994	114	7 321	8 394	4 161
Kiwicha	12	0	151	142	195	29	0	107	87	120
Maswa	154	5	753	2 834	899	110	7	903	4 128	1 310
Oca	169	42	726	3 249	1 342	166	14	1 031	4 875	2 014
Olluco	250	35	1 436	6 024	2 274	292	16	1 705	11 372	4 292
Papa	904	313	15 143	131 524	53 066	1 240	359	11 904	119 018	48 020
Yuca	17	0	40	245	84	12	0	26	179	61
Arveja grano seco	109	10	967	988	1 057	98	26	1 117	1 164	1 245
Frijol	1 317	8	4 683	4 889	6 287	3 234	0	4 274	3 941	5 069
Haba grano seco	134	10	1 983	1 963	1 387	352	105	2 036	2 129	1 503
Tarwi	80	21	431	436	275	103	5	698	534	338
Arveja grano verde	132	0	447	1 328	1 105	263	0	360	1 251	1 041
Haba grano verde	143	68	633	2 117	965	263	0	620	2 294	1 046
Ajo	14	0	113	703	1 405	9	0	24	155	310
Cebolla	26	0	80	608	151	23	0	78	672	167
Maíz Choclo	193	0	438	2 031	847	257	0	310	2 311	964
Tomate	56	0	90	605	207	39	0	114	919	315
Zanahoria	21	0	59	473	92	33	0	39	367	72
Zapallo	40	0	160	1 398	407	78	0	151	1 358	395
Plátano	3	0	13	170	50	1	0	5	142	42
Papayo	0	0	32	385	140	0	0	22	360	131
Tuna	13	0	282	5 877	942	36	0	244	5 681	910
Caña para alcohol	0	0	36	474	40	2	0	81	944	79
Alfalfa	72	5	1 452	23 175	3 839	23	1	900	23 097	3 826
Chirimoya	0	0	14	790	277	0	0	3	816	286
Limón	1	0	21	151	50	0	0	14	163	53
Manzano	0	0	28	519	342	12	0	26	625	412
Naranja	2	0	30	302	102	0	0	9	233	79
Palto	0	0	29	407	278	3	0	18	350	239
Anís	410	0	410	380	2 301	450	50	435	325	1 968
Avena forrajera	39	0	131	1 374	186	42	0	169	1 892	256
Cebada forrajera	46	0	78	876	123	52	0	119	1 329	186
Total	9 998	1 136	79 047	245 377	110 919	20 252	2 187	69 113	239 995	105 131

Fuente: Dirección Regional Agraria Apurímac.

Cuadro - 05

DPTO.APURÍMAC: SIEMBRAS (ha).

CULTIVOS	2001					TOTAL 2001	2002							VARIAC. 02/01 (%)		
	SET	OCT	NOV	DIC	ENE		FEB	MAR	ABR	MAY	JUN	JUL	AGO	SET	SET/SET	ENE-SET
Avena grano	13	81	75	34	214							3	11	-15,38	-41,67	
Cebada	11	743	2 910	3 313	8 395	1 417	950					150	196	7	-36,36	
Maíz amarillo duro	128	271	151	237	848	69	74						60	-53,13	7,41	
Maíz amiláceo	1 633	11 442	7 601	4 780	25 635	470						259	3 202	96,08	116,94	
Quinua	44	363	165	30	694	105						7	59	34,09	25,74	
Trigo			484	2 121	4 659	3 604	1 716	454			110	110		-,-	191,82	
Kiwicha	4	66	15	2	95							11	17	331,25	137,50	
Maswa	154	554	196	12	916	2							108	-29,87	-28,57	
Oca	169	647	227	6	1 049	11						2	153	-9,47	-1,78	
Olluco	250	850	457	12	1 569	6					2	30	254	1,60	16,80	
Papa	461	6 033	4 646	2 260	13 843	114	10		2	78	97	74	165	700	51,84	37,17
Yuca	11	11	1		29	2							10	-6,82	-27,94	
Arveja grano seco	101	552	301	162	1 124	24					2	3	69	-31,68	-10,09	
Frijol	206	400	621	346	2 684	1 674	476	516				11	160	397	92,48	145,52
Haba grano seco	132	1 018	693	305	2 150	18						10	28	296	123,86	162,31
Tarwi	80	424	180	28	712							28	25	50	-37,50	28,75
Arveja grano verde	107	95	29	55	311	20	1	4	4		10	9	73	142	32,71	100,19
Haba grano verde	116	127	26	111	407	2	2	4	1		12	6	80	156	34,48	83,57
Ajo	3	3	7		24				5					4	41,67	-31,48
Cebolla	6	10	8	13	57		1	1	1			6	6	8	37,50	-10,78
Maíz Choclo	135	78		20	291	1						57	23	176	30,37	32,90
Tomate	36	20	17	3	96	1	2		1		2	1	9	23	-36,11	-30,80
Zanahoria	9	5	3	4	33	4	2	1	2		2	3	4	15	66,67	54,76
Zapallo	20	26	10	38	114	8	17		1	2			6	44	117,50	93,75
Plátano	1		1		4				1						-100,00	-60,00
Papayo			10		10										-,-	-,-
Tuna	3		1		14		12					12	12		-100,00	176,92
Caña para alcohol			12		12							2			-,-	-,-
Alfalfa	36	24			96	1	6	4	5			3	2	3	-91,67	-67,83
Chirimoya					0										-,-	-,-
Limón					1										-,-	-100,00
Manzano					0		4	8		0					-,-	-,-
Naranja					2										-,-	-100,00
Palto					0									3	-,-	-,-
Anís				35	445		450								-,-	9,76
Avena forrajera	29	42	50	25	156		17					3	4	19	-36,21	9,09
Cebada forrajera	18	18	35	30	129	3	14	2			3		5	25	36,11	11,96
Total	3 916	23 903	18 932	13 982	66 815	7 556	3 754	994	22	80	126	489	1 221	6 010	53,46	102,56

Cuadro - 06

DPTO.APURÍMAC: COSECHAS (ha).

CULTIVOS	2001				TOTAL 2001	2002							VARIAC. 02/01 (%)			
	SET	OCT	NOV	DIC		ENE	FEB	MAR	ABR	MAY	JUN	JUL	AGO	SET	SET/SET	ENE-SET
Avena grano					103					33	97	73	3		-,-	100,00
Cebada					7 374				107	947	5 064	1 840	1		-,-	7,93
Maíz amarillo					951			159	113	292	212	170			-,-	-0,53
Maíz amiláceo					29 259				2 088	10 091	10 846	1 414			-,-	-16,47
Quinoa					1 149				120	219	353	10			-,-	-38,95
Trigo					9 326				170	484	3 870	2 568	229		-,-	-21,50
Kiwicha					151				20	61	26				-,-	-29,14
Maswa					753				43	340	450	70			-,-	19,92
Oca					726				72	405	431	123			-,-	41,94
Olluco					1 436			23	88	595	639	191		169	-,-	18,77
Papa	313	67	62	23	15 295	178	461	679	960	4 888	3 323	1 015	400		-100,00	-21,39
Yuca	1	1			41		5	6	1	6	8				-100,00	-35,00
Arveja grano seco	18				967				73	406	601	35	2		-100,00	15,51
Frijol					4 683	50	25	179	716	1 131	1 508	650	15		-,-	-8,73
Haba grano seco	22				1 983				233	663	929	203	9		-100,00	2,67
Tarwi	30				431				65	10	403	174	46		-100,00	62,14
Arveja grano verde	5	2	3	3	455	5	112	100	34	49	29	8	12	11	131,58	-19,42
Haba grano verde					633	2	139	105	86	127	126	16	14	5	-,-	-1,98
Ajo	10			1	114		2	4	5	7	2			4	-60,00	-78,76
Cebolla	4	7	2	3	92	3	5	10	3	22	27	3	5		-100,00	-1,89
Maíz Choclo				4	442	123	154	18		6	8			1	-,-	-29,22
Tomate	2	2			92	1	15	26	16	16	26	10	2	2	0,00	26,32
Zanahoria	2	4	1	1	65	4	3	6	5	11	8	2			-100,00	-33,33
Zapallo	12	14			174	7	7	16	12	28	38	18	13	12	0,00	-5,33
Plátano		2			15			2	1	1				1	-,-	-61,54
Papayo		1			33			7	11	3				1	-,-	-30,16
Tuna	8				282	19		46	104	47	25	2		1	-87,50	-13,48
Caña para alcohol					36		9		14	20	21	16		1	-,-	125,00
Alfalfa	128	145	26	267	1 890	124		101	154	147	44	158	55	117	-8,59	-38,05
Chirimoya	1				14						3				-100,00	-80,36
Limón	1	1			22			3	3	4	1	3			-100,00	-34,52
Manzano					28	8		10	6	2					-,-	-6,25
Naranja	1	1			31				3	2	2	2			-100,00	-70,00
Palto	1	2			31			5	3	4	2	4			-100,00	-39,66
Anís					410						85	350			-,-	6,10
Avena forrajera	2	2	3		136	1			12	41	74	20	20	1	-50,00	29,50
Cebada forrajera	1	1			79	1		2	14	12	71	15	4		-100,00	52,56
Total	562	252	97	302	79 698	526	937	1 507	5 355	21 120	29 350	9 163	830	326	-41,97	-12,57

Cuadro - 07

DPTO.APURÍMAC: PRODUCCIÓN (t).

CULTIVOS	2001				TOTAL 2001	2002								VARIAC. 02/01 (%)		
	SET	OCT	NOV	DIC		ENE	FEB	MAR	ABR	MAY	JUN	JUL	AGO	SET	SET/SET	ENE-SET
Avena grano					110					31	110	96	3		-,-	117,51
Cebada					7 597				144	1 035	6 364	2 514	4		-,-	32,42
Maíz amarillo duro					1 612			212	174	364	260	230			-,-	-23,09
Maíz amiláceo					30 114				2 485	10 623	11 911	1 673			-,-	-11,37
Quinua					936				104	215	328	12			-,-	-29,56
Trigo					8 571				179	579	4 374	2 986	275		-,-	-2,06
Kiwicha					142				15	48	24				-,-	-38,63
Maswa					2 834				220	1 635	1 947	326			-,-	45,65
Oca					3 249				374	1 914	1 962	625			-,-	50,07
Olluco					6 024			128	537	2 926	3 140	955		3 686	-,-	88,77
Papa	2 711	819	545	777	133 665	1 507	4 412	6 576	10 546	49 169	32 392	10 053	4 364		-100,00	-9,51
Yuca	5	4			249		40	53	5	38	43				-100,00	-27,05
Arveja grano seco	17				988				76	417	627	42	2		-100,00	17,80
Frijol					4 889	50	50	243	761	1 245	1 593				-,-	-19,38
Haba grano seco	21				1 963				228	724	960	201	16		-100,00	8,42
Tarwi	27				436					9	363	163			-100,00	22,72
Arveja grano verde	14	7	5	5	1 345	8	441	397	92	138	83	28	34	30	114,29	-5,82
Haba grano verde					2 117	6	677	525	230	364	374	67	37	14	-,-	8,37
Ajo	48			18	721	8	11	28	34	45	10			19	-60,42	-77,90
Cebolla	66	84	20	42	754	19	28	84	23	187	242	47	42		-100,00	10,51
Maíz Choclo				32	2 063	1 086	1 085	86		18	28			8	-,-	13,80
Tomate	13	12			617	8	148	233	156	148	167	20	20	19	46,15	51,95
Zanahoria	15	28	13	6	520	34	26	53	50	107	79	18			-100,00	-22,48
Zapallo	101	110			1 508	68	63	141	102	250	342	148	127	117	15,84	-2,88
Plátano					170		29	22	24	24	22	17		4	-,-	-16,27
Papayo					385		58	69	101	41	54	31		6	-,-	-6,44
Tuna	14				5 877	1 011	1 265	996	1 278	968	147	13		3	-79,17	-3,34
Caña para alcohol					474		95		220	214	220	180		15	-,-	99,16
Alfalfa	1 844	2 150	371	1 800	27 496	2 159	1 962	2 006	2 819	2 811	2 675	3 502	2 415	2 748	49,02	-0,34
Chirimoya	5				790				163	238	239	170	3	3	-40,00	3,32
Limón	4	3			155	14	36	33	26	20	13	17	2	2	-50,00	7,45
Manzano					519	90	197	214	109	15					-,-	20,48
Naranja	5	4			306		61	48	59	10	40	10	3	2	-68,00	-22,99
Palto	5	8			415		55	107	89	67	14	16	2		-100,00	-14,01
Anís					380						80	245			-,-	-14,47
Avena forrajera	20	18			1 392	12			144	492	870	177	190	7	-64,10	37,71
Cebada forrajera	10	9			885	11		34	154	134	802	157	37		-100,00	51,71
Total	4 944	3 256	954	2 680	252 268	6 091	10 739	12 288	21 720	77 263	72 898	24 739	7 575	6 682	35,16	-2,19

Cuadro - 08

DEPARTAMENTO DE APURÍMAC: PRODUCCIÓN PECUARIA.

ESPECIES	VARIABLE	U.MEDIDA	2001					TOTAL 2001	2002							VARIACIÓN 02/01 (%)			
			SET	OCT	NOV	DIC	ENE		FEB	MAR	ABR	MAY	JUN	JUL	AGO	SET	SET/SET	ENE-SET	
AVES	POBLACIÓN 1/	UNIDADES																	
	PRODUCCIÓN	UNIDADES (SACA)	9675,00	9555,00	12604,00	13586,00	135707,00	14245,00	46560,00	44060,00	46592,00	46480,00	48757,00	46964,00	43770,00	46284,00	378,39	283,86	
	CARNE	CARCASA (t)	21,16	22,18	27,23	30,25	264,29	29,29	74,84	72,87	77,62	77,90	76,14	77,23	68,29	72,52	242,72	239,44	
	HUEVOS	GALLINAS POSTURA	7632,00	7656,00	7727,00	7788,00	95233,00	8340,00	7390,00	7090,00	7220,00	7230,00	7484,00	7542,00	7480,00	7637,00	0,07	-6,45	
		t	15,70	15,72	15,75	15,76	195,09	17,67	8,19	7,84	8,33	8,42	8,51	8,91	9,00	9,11	-41,97	-41,85	
VACUNOS	POBLACIÓN 1/	UNIDADES																	
	PRODUCCIÓN	UNIDADES (SACA)	5712,00	5148,00	6491,00	6852,00	82812,00	6525,00	2240,00	2055,00	2424,00	2790,00	3240,00	3095,00	3240,00	3342,00	-41,49	-54,99	
	CARNE	CARCASA (t)	620,40	557,00	719,00	754,40	9110,30	712,63	244,10	221,80	267,40	306,62	357,23	341,31	353,74	368,85	-40,55	-55,17	
	LECHE	VACAS EN ORDEÑO	11220,00	11150,00			112425,00	11230,00	20750,00	19170,00	20290,00	19885,00	19775,00	19670,00	19580,00	19517,00	73,95	67,73	
		t	1333,00	1406,00	1323,00	2129,70	24249,40	2538,91	1299,00	1202,00	1200,00	1183,49	1184,88	1178,81	2298,61	2293,21	72,03	-25,85	
OVINOS	POBLACIÓN 1/	UNIDADES																	
	PRODUCCIÓN	UNIDADES (SACA)	10526,00	10015,00	11081,00	11446,00	138341,00	11268,00	9272,00	10170,00	10376,00	10578,00	9780,00	10187,00	8880,00	9754,00	-7,33	-14,68	
	CARNE	CARCASA (t)	121,90	116,00	129,25	129,40	1602,75	131,09	108,20	111,70	114,10	119,20	102,43	106,20	96,55	106,62	-12,53	-18,89	
	LANA	ANIM.ESQUILADOS	1856,00	7927,00	9727,00	16792,00	197167,00	73040,00	132160,00	60120,00	78040,00	10853,00				5900,00	217,89	121,31	
		t	17,00	79,00	90,00	128,97	1144,07	341,15	174,99	72,57	117,10	19,00			8,92	-47,53	-13,28		
PORCINOS	POBLACIÓN 1/	UNIDADES																	
	PRODUCCIÓN	UNIDADES (SACA)	2854,00	2740,00	6351,00	7092,00	51287,00	4368,00	4084,00	3615,00	4084,00	4522,00	5070,00	5340,00	4840,00	5094,00	78,49	16,84	
	CARNE	CARCASA (t)	171,00	166,00	390,00	436,90	3137,32	267,06	242,70	201,00	233,00	259,23	274,85	294,99	263,56	282,75	65,35	8,15	
CAPRINOS	POBLACIÓN 1/	UNIDADES																	
	PRODUCCIÓN	UNIDADES (SACA)	1408,00	1322,00	2473,00	2814,00	26346,00	2580,00	2599,00	2832,00	2890,00	2947,00	3530,00	2935,00	2930,00	3235,00	129,76	34,15	
	CARNE	CARCASA (t)	15,70	14,75	29,77	34,74	316,54	29,91	30,99	35,31	37,08	34,05	39,28	32,75	35,29	43,31	175,86	34,01	
	LECHE	CABRAS EN ORDEÑO	205,00	220,00	225,00	220,00	2443,00	245,00	240,00	238,00	228,00	228,00	230,00	220,00	224,00	224,00	9,27	4,22	
		t	1,54	1,65	1,69	1,65	18,46	1,83	1,80	1,79	1,73	1,73	1,75	1,67	1,69	9,74	3,86		
ALPACAS	POBLACIÓN 1/	UNIDADES																	
	PRODUCCIÓN	UNIDADES (SACA)	1113,00	1148,00	1081,00	1111,00	20970,00	1110,00	2168,00	2670,00	3569,00	2959,00	8570,00	7280,00	2735,00	2987,00	168,37	93,13	
	CARNE	CARCASA (t)	40,26	41,28	39,39	39,43	665,75	39,41	60,47	69,11	96,47	79,47	213,99	160,11	68,06	77,26	91,90	58,41	
	FIBRA	ANIM.ESQUILADOS			84,00	630,00	46378,00	9331,00	16188,00	15560,00	3400,00	4,00					-,-	-2,59	
		t			0,69	115,05		26,62	26,03	23,12	5,27	0,64				-,-	-28,58		
LLAMAS	POBLACIÓN 1/	UNIDADES																	
	PRODUCCIÓN	UNIDADES (SACA)	415,00	461,00	460,00	471,00	5095,00	326,00	331,00	345,00	439,00	467,00	1949,00	1260,00	715,00	527,00	26,99	71,73	
	CARNE	CARCASA (t)	15,94	17,98	19,11	19,14	209,74	13,05	8,15	8,53	11,39	12,46	48,20	25,44	17,30	13,67	-14,24	3,05	
	FIBRA	ANIM.ESQUILADOS			191,00	2977,00	17165,00	6315,00	6990,00	7170,00	594,00							-,-	50,53
		t			7,24	49,85		19,91	15,55	13,24	1,10					-,-	16,87		
CUYES	POBLACIÓN 1/	UNIDADES																	
	PRODUCCIÓN	UNIDADES (SACA)	15075,00	15020,00	15030,00	15050,00	180985,00	15210,00	15100,00	15110,00	15127,00	15140,00	15145,00	15149,00	15000,00	15120,00	0,30	0,16	
	CARNE	CARCASA (t)	8,97	8,94	8,95	8,96	104,80	8,21	8,15	8,17	8,05	8,63	8,78	9,09	9,00	9,22	2,79	-0,83	
CONEJOS	PRODUCCIÓN	UNIDADES (SACA)	24,00	27,00	30,00	27,00	880,00	45,00	60,00	70,00	90,00	95,00	97,00	95,00	98,00	95,00	295,83	-6,41	
	CARNE	CARCASA (t)	0,23	0,26	0,29	0,26	3,14	0,29	0,37	0,44	0,23	0,24	0,25	0,24	0,25	0,24	4,35	9,44	

1/: POBLACIÓN ANUAL.

Cuadro - 09

DEPARTAMENTO DE APURÍMAC: BENEFICIO DE GANADO EN CAMALES

	2001					TOTAL 2 001	2002								VARIACIÓN 02/01 (%)		ENE-SET	
	SET	OCT	NOV	DIC	ENE		FEB	MAR	ABR	MAY	JUN	JUL	AGO	SET	SET/SET	ENE-SET	2001	2002
VACUNOS																		
N° DE CABEZAS	1 004	1 520	1 561	1 604	14 818	1 626	1 532	1 479	1 642	1 603	1 651	1 694	1 565	1 653	64,6	42,6	10 133	14 445
kg	105 260	161 828	173 200	172 105	1 558 847	173 067	162 317	141 065	190 945	167 505	181 887	182 872	180 798	186 199	76,9	49,0	1 051 714	1 566 655
OVINOS																		
N° DE CABEZAS	919	1 004	1 042	997	7 990	1 101	1 239	1 166	1 133	1 003	1 056	1 057	961	1 023	11,3	96,9	4 947	9 739
kg	12 078	13 157	13 666	13 778	113 244	14 426	16 349	15 674	16 245	13 130	13 260	13 270	13 718	10 400	-13,9	74,1	72 643	126 472
CAPRINOS																		
N° DE CABEZAS	151	154	150	129	1 284	181	164	158	250	155	165	171	153	257	70,2	94,4	851	1 654
kg	2 051	2 127	2 119	3 450	22 456	2 405	2 157	2 077	4 240	2 099	2 132	2 199	2 141	3 280	59,9	54,0	14 760	22 730
PORCINOS																		
N° DE CABEZAS	536	553	527	539	5 571	553	376	464	502	521	530	543	545	859	60,3	23,8	3 952	4 893
kg	26 554	27 710	25 225	26 408	281 321	25 828	20 238	23 197	25 349	24 664	25 407	25 695	27 282	38 197	43,9	16,8	201 978	235 857
ALPACAS																		
N° DE CABEZAS	53	40	32	19	280	40	48	45	36	40	950		38	410	673,6	750,3	189	1 607
kg	1 165	875	700	457	6 890	875	1 096	1 000	795	934	934		795	9 800	741,2	234,1	4 858	16 229
TOTAL																		
N° DE CABEZAS	2 663	3 271	3 312	3 288	29 943	3 501	3 359	3 312	3 563	3 322	4 352	3 465	3 262	4 202	57,8	61,1	20 072	32 338
kg	147 108	205 697	214 910	216 198	1 982 758	216 601	202 157	183 013	237 574	208 332	223 620	224 036	224 734	247 876	68,5	46,2	1 345 953	1 967 943

FUENTE: Oficina de Información Agraria (O.I.A) de la Sub-Dirección Regional del Ministerio de Agricultura de Apurímac.

CUADRO - 10

DEPARTAMENTO DE APURÍMAC: INGRESOS CORRIENTES DEL GOBIERNO CENTRAL EN TÉRMINOS NOMINALES

(Nuevos Soles)

	2 001				TOTAL AÑO	2 002								Var % Set02/Set01	Acumulados a Set			
	SET	OCT	NOV	DIC		ENE	FEB	MAR	ABR	MAY	JUN	JUL	AGO		SET	2 001	2 002	Var %
I. ING. TRIBUTARIOS	458155	461231	473416	557337	6363788	658786	420558	510342	582556	694644	448719	572836	511006	523944	14,36	4871804	4923391	1,06
1. Impto. a los ingresos	221641	224749	251461	252241	3126183	311262	224653	281797	326411	305833	244545	297781	256639	256465	15,71	2397732	2505386	4,49
2. Impto. General a las Ventas (IGV)	118479	144008	135881	222056	1769874	245916	91942	103112	144292	256480	99514	151325	138125	157116	32,61	1267929	1387822	9,46
3. Impto. Selectivo al Consumo (ISC)	1952	2683	3250	2109	37181	4934	4287	6931	4955	4168	3615	4337	2460	2398	22,85	29139	38085	30,70
4. Otros Ingresos Tributarios 1/	116083	89791	82824	80931	1430550	96674	99676	118502	106898	128163	101045	119393	113782	107965	-6,99	1177004	992098	-15,71
II. ING. NO TRIBUTARIOS	464750	480544	511761	522009	5766240	860671	1254775	807179	1247583	1123680	1100452	1205075	1439932	1154472	148,41	4251926	10193819	139,75
1. FONAVI	179	179	969	358	2043	0	0	0	0	0	0	0	0	0	-100,00	537	0	-100,00
2. ONP	260825	268774	281654	303446	3126193	368859	249353	254286	240129	292859	297091	324797	369683	323242	23,93	2272319	2720299	19,71
3. ESSALUD	163871	166848	186996	166063	2022950	449409	967770	517547	973055	763617	746298	831399	801416	787661	380,66	1503043	6838172	354,96
4. Otros	39875	44743	42142	52142	615054	42403	37652	35346	34399	67204	57063	48879	268833	43569	9,26	476027	635348	33,47
TOTAL ING. CORRIENTES (I+II)	922905	941775	985177	1079346	12130028	1519457	1675333	1317521	1830139	1818324	1549171	1777911	1950938	1678416	81,86	9123730	15117210	65,69

FUENTE: SUNAT - SUNAD

1/ Incluye I.E.S.

CUADRO - 11

DEPARTAMENTO DE APURÍMAC: DEPÓSITOS EN EL SISTEMA FINANCIERO EN M/N

(Saldo en Miles de Nuevos Soles)

ENTIDADES FINANCIERAS	2001				2002								
	SET	OCT	NOV	DIC	ENE	FEB	MAR	ABR	MAY	JUN	JUL	AGO	SET
I. SISTEMA BANCARIO	14135	15270	15023	17037	14734	13793	13277	15077	15613	14834	14537	15413	11129
BANCO DE LA NACIÓN	0	0	0	0	0	0	0	0	0	0	0	0	0
BANCA MÚLTIPLE	14135	15270	15023	17037	14734	13793	13277	15077	15613	14834	14537	15413	11129
Crédito	12895	14406	14092	16055	13803	12927	12204	13936	14260	13238	12644	13754	9437
Trabajo	1240	864	931	982	931	866	1073	1141	1353	1596	1893	1659	1692
II.SISTEMA NO BANCARIO	6057	5777	6167	7704	7717	7923	7616	7955	8607	8700	9444	10403	10514
Caja Municipal Arequipa	0	0	0	0	0	0	0	0	0	206	293	336	362
Caja Municipal Cusco	4837	4523	4814	6407	6220	6381	6018	6186	6778	6710	7227	7886	8087
CRAC. Quillabamba	1220	1254	1353	1297	1497	1542	1598	1768	1829	1784	1924	2180	2064
T O T A L	20192	21047	21190	24741	22451	21716	20893	23031	24220	23533	23980	25816	21642

FUENTE : Entidades Financieras

CUADRO - 12

DEPARTAMENTO DE APURÍMAC: DEPÓSITOS EN LA BANCA MÚLTIPLE SEGÚN TIPO DE DEPÓSITO EN M/N
(Saldo en Miles de Nuevos Soles)

ENTIDADES FINANCIERAS	2001				2002								
	SET	OCT	NOV	DIC	ENE	FEB	MAR	ABR	MAY	JUN	JUL	AGO	SET
DEPÓSITOS A LA VISTA	3872	4261	4598	3091	2691	3229	2490	2804	3457	3556	3905	4857	4421
Crédito	3872	4261	4598	3091	2691	3229	2490	2804	3457	3556	3905	4857	4421
Trabajo	0	0	0	0	0	0	0	0	0	0	0	0	0
DEPÓSITOS DE AHORRO	9878	10579	9991	13587	11639	10141	10319	11809	11473	10408	9785	10019	6248
Crédito	8861	9940	9288	12804	10909	9492	9478	10887	10513	9382	8447	8504	4713
Trabajo	1017	639	703	783	730	649	841	922	960	1026	1338	1515	1535
DEPÓSITOS A PLAZO	385	430	434	359	404	423	468	463	683	869	847	537	460
Crédito	162	205	206	160	203	206	236	244	290	299	292	393	303
Trabajo	223	225	228	199	201	217	232	219	393	570	555	144	157
T O T A L	14135	15270	15023	17037	14734	13793	13277	15077	15613	14834	14537	15413	11129
Crédito	12895	14406	14092	16055	13803	12927	12204	13936	14260	13238	12644	13754	9437
Trabajo	1240	864	931	982	931	866	1073	1141	1353	1596	1893	1659	1692

FUENTE : Entidades Financieras

CUADRO - 13

DEPARTAMENTO DE APURÍMAC: DEPÓSITOS EN EL SISTEMA NO BANCARIO SEGÚN TIPO DE DEPÓSITO EN M/N
(Saldo en miles de Nuevos Soles)

ENTIDADES FINANCIERAS	2001				2002								
	SET	OCT	NOV	DIC	ENE	FEB	MAR	ABR	MAY	JUN	JUL	AGO	SET
DEPÓSITOS DE AHORRO	4342	4013	4413	5874	5658	5752	5362	5531	6116	6200	6667	7525	7695
Caja Municipal Arequipa	0	0	0	0	0	0	0	0	0	110	185	220	247
Caja Municipal Cusco	3756	3377	3711	5227	5007	5117	4691	4796	5327	5399	5754	6411	6624
CRAC Quillabamba	586	636	702	647	651	635	671	735	789	690	728	894	823
DEPÓSITOS A PLAZO	1715	1764	1754	1830	2059	2171	2254	2424	2491	2500	2777	2878	2819
Caja Municipal Arequipa	0	0	0	0	0	0	0	0	0	96	109	116	115
Caja Municipal Cusco	1081	1146	1103	1180	1213	1264	1327	1390	1451	1311	1472	1475	1463
CRAC Quillabamba	634	618	651	650	846	907	927	1034	1040	1094	1195	1287	1241
TOTAL	6057	5777	6167	7704	7717	7923	7616	7955	8607	8700	9444	10403	10514
Caja Municipal Arequipa	0	0	0	0	0	0	0	0	0	206	293	336	362
Caja Municipal Cusco	4837	4523	4814	6407	6220	6381	6018	6186	6778	6710	7227	7886	8087
CRAC Quillabamba	1220	1254	1353	1297	1497	1542	1598	1768	1829	1784	1924	2180	2064

FUENTE: Entidades Financieras

CUADRO - 14

DEPARTAMENTO DE APURÍMAC: DEPÓSITOS EN EL SISTEMA FINANCIERO EN M/E

(Saldo equivalente en Miles de Nuevos Soles)

ENTIDADES FINANCIERAS	2001				2002								
	SET	OCT	NOV	DIC	ENE	FEB	MAR	ABR	MAY	JUN	JUL	AGO	SET
I. SISTEMA BANCARIO	21952	21904	21238	22858	22220	22130	21092	20765	21489	20583	21024	20953	20989
BANCO DE LA NACIÓN	0	0	0	0	0	0	0	0	0	0	0	0	0
BANCA MÚLTIPLE	21952	21904	21238	22858	22220	22130	21092	20765	21489	20583	21024	20953	20989
Crédito	21578	21557	20957	21895	21228	21066	19890	19746	20473	19578	20028	19858	19890
Trabajo	374	347	281	963	992	1064	1202	1019	1016	1005	996	1095	1099
II.SISTEMA NO BANCARIO	8005	8090	8222	8594	8498	8548	7944	7953	8079	8634	9087	9279	9865
Caja Municipal Arequipa	0	0	0	0	0	0	0	0	0	314	433	499	496
Caja Municipal Cusco	5787	6035	6214	6564	6443	6512	5865	5822	5891	6041	6221	6233	6671
CRAC. Quillabamba	2218	2055	2008	2030	2055	2036	2079	2131	2187	2279	2433	2547	2698
T O T A L	29957	29994	29460	31452	30718	30678	29036	28718	29568	29217	30111	30233	30854

FUENTE : Entidades Financieras

CUADRO - 15

DEPARTAMENTO DE APURÍMAC: DEPÓSITOS EN LA BANCA MÚLTIPLE SEGÚN TIPO DE DEPÓSITO EN M/E
 (Saldo equivalente en Miles de Nuevos Soles)

ENTIDADES FINANCIERAS	2001				2002								
	SET	OCT	NOV	DIC	ENE	FEB	MAR	ABR	MAY	JUN	JUL	AGO	SET
DEPÓSITOS A LA VISTA	1376	1513	1551	2240	1261	1145	906	1194	1472	1396	1714	1785	1561
Crédito	1376	1513	1551	2240	1261	1145	906	1194	1472	1396	1714	1785	1561
Trabajo	0	0	0	0	0	0	0	0	0	0	0	0	0
DEPÓSITOS DE AHORRO	16977	16780	16113	16656	16816	17224	16951	16550	16758	15999	16352	15839	16084
Crédito	16800	16597	15994	16218	16332	16658	16268	16028	16248	15481	15837	15255	15523
Trabajo	177	183	119	438	484	566	683	522	510	518	515	584	561
DEPÓSITOS A PLAZO	3599	3611	3574	3962	4143	3761	3235	3021	3260	3189	2958	3329	3343
Crédito	3402	3447	3412	3437	3635	3263	2716	2524	2754	2702	2477	2818	2805
Trabajo	197	164	162	525	508	498	519	497	506	487	481	511	538
T O T A L	21952	21904	21238	22858	22220	22130	21092	20765	21489	20583	21024	20953	20989
Crédito	21578	21557	20957	21895	21228	21066	19890	19746	20473	19578	20028	19858	19890
Trabajo	374	347	281	963	992	1064	1202	1019	1016	1005	996	1095	1099

FUENTE : Entidades Financieras

CUADRO - 16

DEPARTAMENTO DE APURÍMAC: DEPÓSITOS EN EL SISTEMA NO BANCARIO SEGÚN TIPO DE DEPÓSITO EN M/E
(Saldo equivalente en Miles de Nuevos Soles)

ENTIDADES FINANCIERAS	2001				2002								
	SET	OCT	NOV	DIC	ENE	FEB	MAR	ABR	MAY	JUN	JUL	AGO	SET
DEPÓSITOS DE AHORRO	3265	3228	3481	3705	3916	3889	3554	3558	3579	3866	4081	4076	4609
Caja Municipal Arequipa	0	0	0	0	0	0	0	0	0	245	178	242	240
Caja Muni. Cusco	2650	2645	2899	3011	3153	3247	2895	2820	2823	3041	3203	3201	3628
CRAC. Quillabamba	615	583	582	694	763	642	659	737	756	825	878	875	981
DEPÓSITOS A PLAZO	4740	4862	4741	4889	4582	4659	4390	4395	4500	4453	4573	4704	4760
Caja Municipal Arequipa	0	0	0	0	0	0	0	0	0	69	254	257	256
Caja Muni. Cusco	3137	3390	3315	3553	3290	3265	2970	3002	3068	3000	3018	3032	3043
CRAC. Quillabamba	1603	1472	1426	1336	1292	1394	1420	1393	1432	1454	1555	1672	1717
T O T A L	8005	8090	8222	8594	8498	8548	7944	7953	8079	8634	9087	9279	9865
Caja Municipal Arequipa	0	0	0	0	0	0	0	0	0	314	433	499	496
Caja Muni. Cusco	5787	6035	6214	6564	6443	6512	5865	5822	5891	6041	6221	6233	6671
CRAC. Quillabamba	2218	2055	2008	2030	2055	2036	2079	2131	2187	2279	2433	2547	2698

FUENTE: Entidades Financieras

CUSDRO - 17

DEPARTAMENTO DE APURÍMAC: COLOCACIONES DEL SISTEMA FINANCIERO EN M/N
(Saldo en Miles de Nuevos Soles)

ENTIDADES FINANCIERAS	2001				2002								
	SET	OCT	NOV	DIC	ENE	FEB	MAR	ABR	MAY	JUN	JUL	AGO	SET
I. SISTEMA BANCARIO	4041	4055	3797	3759	3564	3649	3680	3771	3801	3592	3480	3686	2878
BANCO DE LA NACIÓN	0	0	0	0	0	0	0	0	0	0	0	0	0
BANCA MÚLTIPLE	4041	4055	3797	3759	3564	3649	3680	3771	3801	3592	3480	3686	2878
Crédito	2114	2132	1883	1855	1678	1721	1735	1813	1770	1618	1611	1814	996
Trabajo	1927	1923	1914	1904	1886	1928	1945	1958	2031	1974	1869	1872	1882
II.SISTEMA NO BANCARIO	7994	8007	7929	8093	8041	7945	8138	8464	9054	10464	12676	14438	16234
Caja Municipal Arequipa	0	0	0	0	0	0	0	0	0	614	1607	2405	3165
Caja Municipal Cusco	6490	6527	6489	6669	6600	6465	6668	7058	7682	8530	9819	10680	11574
CRAC Quillabamba	1504	1480	1440	1424	1441	1480	1470	1406	1372	1319	1250	1353	1494
T O T A L	12035	12062	11726	11852	11605	11594	11818	12235	12855	14056	16156	18124	19112

FUENTE : Entidades Financieras

cuadro 18

DEPARTAMENTO DE APURÍMAC: COLOCACIONES DEL SISTEMA FINANCIERO EN M/E POR SECTORES
(Saldo equivalente en Miles de Nuevos Soles)

SECTOR	2001				2002								
	SET	OCT	NOV	DIC	ENE	FEB	MAR	ABR	MAY	JUN	JUL	AGO	SET
AGRICULTURA	939	953	847	832	777	783	779	804	786	721	695	809	405
GANADERÍA	212	217	192	190	183	184	181	186	181	164	153	183	71
PESQUERÍA	14	14	12	12	9	10	10	12	11	11	12	12	12
MINERÍA	0	0	0	0	0	0	0	0	0	0	0	0	0
INDUSTRIA	123	115	107	103	88	83	86	90	103	115	137	150	171
TRANSPORTES	445	417	389	369	330	322	324	322	353	392	460	504	574
COMERCIO	2561	2529	2523	2708	2597	2582	2769	2999	3420	3847	4382	4671	5069
CONSTRUCCIÓN	0	0	0	0	0	0	0	0	0	0	0	0	0
SECTOR PÚBLICO	1021	1019	397	883	763	793	815	861	844	777	787	874	577
DIVERSOS	6720	6798	7259	6755	6858	6837	6854	6961	7157	8030	9530	10922	12233
TOTAL	12035	12062	11726	11852	11605	11594	11818	12235	12855	14056	16156	18124	19112

CUADRO - 19

DEPARTAMENTO DE APURÍMAC: COLOCACIONES DEL SISTEMA FINANCIERO EN M/E

(Saldo equivalente en Miles de Nuevos Soles)

ENTIDADES FINANCIERAS	2001				2002								
	SET	OCT	NOV	DIC	ENE	FEB	MAR	ABR	MAY	JUN	JUL	AGO	SET
I. SISTEMA BANCARIO	1876	1866	2119	2134	2147	2278	2256	2393	2156	2117	2107	1983	1935
BANCO DE LA NACIÓN	0	0	0	0	0	0	0	0	0	0	0	0	0
BANCA MÚLTIPLE	1876	1866	2119	2134	2147	2278	2256	2393	2156	2117	2107	1983	1935
Crédito	1876	1865	2116	2120	2126	2255	2234	2372	2130	2092	2084	1961	1919
Trabajo	0	1	3	14	21	23	22	21	26	25	23	22	16
II.SISTEMA NO BANCARIO	1643	1864	2288	2789	2906	2948	3045	3365	3497	4185	4879	5360	5835
Caja Municipal Arequipa	0	0	0	0	0	0	0	0	0	56	208	348	373
Caja Municipal Cusco	1333	1558	1993	2443	2531	2574	2657	2932	3073	3679	4217	4531	4961
CRAC Quillabamba	310	306	295	346	375	374	388	434	424	450	454	480	502
T O T A L	3519	3730	4407	4923	5053	5226	5301	5758	5653	6302	6987	7343	7771

FUENTE : Entidades Financieras

CUADRO - 20

DEPARTAMENTO DE APURÍMAC: COLOCACIONES DEL SISTEMA FINANCIERO EN M/E POR SECTORES

(Saldo equivalente en Miles de Nuevos Soles)

SECTOR	2001				2002								
	SET	OCT	NOV	DIC	ENE	FEB	MAR	ABR	MAY	JUN	JUL	AGO	SET
AGRICULTURA	530	539	557	523	550	558	551	552	503	511	528	529	377
GANADERÍA	0	0	0	0	0	0	0	0	0	0	0	0	0
PESQUERÍA	0	0	0	0	0	0	0	0	0	0	0	0	0
MINERÍA	0	0	0	0	0	0	0	0	0	0	0	0	0
INDUSTRIA	112	108	131	129	125	133	128	143	136	145	147	133	137
TRANSPORTES	237	270	318	325	315	310	289	311	323	382	440	470	526
COMERCIO	2277	2458	2988	3521	3631	2772	3876	4239	4221	4640	5065	5284	5410
CONSTRUCCIÓN	2	1	2	2	2	993	2	2	2	2	2	2	2
SECTOR PÚBLICO	265	260	299	300	300	320	187	413	307	301	297	277	270
DIVERSOS	96	94	112	123	130	140	268	97	161	323	508	647	1050
T O T A L	3519	3730	4407	4923	5053	5226	5301	5758	5653	6303	6987	7343	7771

CUADRO - 21

DEPARTAMENTO DE APURÍMAC: RELACIÓN COLOCACIONES/DEPÓSITOS EN M/N DEL SISTEMA FINANCIERO

(En Miles de Nuevos Soles)

ENTIDADES FINANCIERAS	2001				2002									
	SET	OCT	NOV	DIC	ENE	FEB	MAR	ABR	MAY	JUN	JUL	AGO	SET	
I. SISTEMA BANCARIO	0,29	0,27	0,25	0,22	0,24	0,26	0,28	0,25	0,24	0,24	0,24	0,24	0,24	0,26
BANCO DE LA NACIÓN	0,00	0,00	0,00	0,00	0,00	0,00	0,00	0,00	0,00	0,00	0,00	0,00	0,00	0,00
BANCA MÚLTIPLE	0,29	0,27	0,25	0,22	0,24	0,26	0,28	0,25	0,24	0,24	0,24	0,24	0,24	0,26
Crédito	0,16	0,15	0,13	0,12	0,12	0,13	0,14	0,13	0,12	0,12	0,13	0,13	0,13	0,11
Trabajo	1,55	2,23	2,06	1,94	2,03	2,23	1,81	1,72	1,50	1,24	0,99	1,13	1,11	
II.SISTEMA NO BANCARIO	1,32	1,39	1,29	1,05	1,04	1,00	1,07	1,06	1,05	1,20	1,34	1,39	1,54	
Caja Municipal Arequipa	0,00	0,00	0,00	0,00	0,00	0,00	0,00	0,00	0,00	0,00	0,00	0,00	0,00	0,00
Caja Municipal Cusco	1,34	1,44	1,35	1,04	1,06	1,01	1,11	1,14	1,13	1,27	1,36	1,35	1,43	
CRAC Quillabamba	1,23	1,18	1,06	1,10	0,96	0,96	0,92	0,80	0,75	0,74	0,65	0,62	0,72	
TOTAL	0,60	0,57	0,55	0,48	0,52	0,53	0,57	0,53	0,53	0,60	0,67	0,70	0,88	

FUENTE : Entidades Financieras

CUADRO - 22

DEPARTAMENTO DE APURÍMAC: RELACIÓN COLOCACIONES/DEPÓSITOS EN M/E DEL SISTEMA FINANCIERO
(Saldo equivalente en Miles de Nuevos Soles)

ENTIDADES FINANCIERAS	2001				2002								
	SET	OCT	NOV	DIC	ENE	FEB	MAR	ABR	MAY	JUN	JUL	AGO	SET
I. SISTEMA BANCARIO	0,09	0,09	0,10	0,09	0,10	0,10	0,11	0,12	0,10	0,10	0,10	0,09	0,09
BANCO DE LA NACIÓN	0,00	0,00	0,00	0,00	0,00	0,00	0,00	0,00	0,00	0,00	0,00	0,00	0,00
BANCA MÚLTIPLE	0,09	0,09	0,10	0,09	0,10	0,10	0,11	0,12	0,10	0,10	0,10	0,09	0,09
Crédito	0,09	0,09	0,10	0,10	0,10	0,11	0,11	0,12	0,10	0,11	0,10	0,10	0,10
Trabajo	0,00	0,00	0,01	0,01	0,02	0,02	0,02	0,02	0,03	0,02	0,02	0,02	0,01
II. SISTEMA NO BANCARIO	0,21	0,23	0,28	0,32	0,34	0,34	0,38	0,42	0,43	0,48	0,54	0,58	0,59
Caja Municipal Arequipa	0,00	0,00	0,00	0,00	0,00	0,00	0,00	0,00	0,00	0,18	0,48	0,70	0,75
Caja Municipal Cusco	0,23	0,26	0,32	0,37	0,39	0,40	0,45	0,50	0,52	0,61	0,68	0,73	0,74
CRAC Quillabamba	0,14	0,15	0,15	0,17	0,18	0,18	0,19	0,20	0,19	0,20	0,19	0,19	0,19
T O T A L	0,12	0,12	0,15	0,16	0,16	0,17	0,18	0,20	0,19	0,22	0,23	0,24	0,25

FUENTE : Entidades Financieras

CUADRO - 23

DEPTO. DE APURÍMAC: COEFICIENTE DE CARTERA PESADA EN M/N Y M/E DEL SISTEMA FINANCIERO 1/

ENTIDADES FINANCIERAS	2001				2002								
	SET	OCT	NOV	DIC	ENE	FEB	MAR	ABR	MAY	JUN	JUL	AGO	SET
I. SISTEMA BANCARIO	50,53	53,84	52,20	52,71	54,74	48,69	48,15	68,11	73,44	75,27	76,26	76,62	70,97
BANCA MÚLTIPLE	50,53	53,84	52,20	52,71	54,74	48,69	48,15	68,11	73,44	75,27	76,26	76,62	70,97
Crédito	74,94	79,76	77,22	78,14	82,18	72,59	72,01	40,61	73,44	75,27	76,26	76,62	70,97
Trabajo	0,00	0,00	0,00	0,00	0,00	0,00	0,00	0,00	0,00	0,00	0,00	0,00	0,00
II. SISTEMA NO BANCARIO	5,73	6,51	6,02	4,88	7,09	6,74	7,79	5,84	5,46	4,11	3,79	3,21	3,24
Caja Municipal Arequipa	0,00	0,00	0,00	0,00	0,00	0,00	0,00	0,00	0,00	0,00	0,00	0,00	0,00
Caja Municipal Cusco	3,14	4,08	3,76	2,03	4,81	3,44	5,07	3,77	3,31	2,58	2,85	2,47	2,14
CRAC Quillabamba	16,87	17,53	17,06	19,55	18,56	22,82	21,42	16,12	18,15	13,72	15,49	14,18	18,07
T O T A L	22,77	24,26	22,95	21,68	23,42	21,52	21,78	19,68	19,18	16,54	15,05	13,85	10,36

1/ (Colocaciones vencidas + cobranza judicial)/(total de Colocaciones)

CUADRO - 24

DEPTO. DE APURÍMAC: COEFICIENTE DE CARTERA PESADA EN M/N DEL SISTEMA FINANCIERO 1/

ENTIDADES FINANCIERAS	2001				2002								
	SET	OCT	NOV	DIC	ENE	FEB	MAR	ABR	MAY	JUN	JUL	AGO	SET
I. SISTEMA BANCARIO	35,59	35,22	32,92	33,12	34,93	34,12	33,29	67,67	69,30	69,94	70,78	0,00	0,00
BANCA MÚLTIPLE	35,59	35,22	32,92	33,12	34,93	34,12	33,29	67,67	69,30	69,94	70,78	62,57	29,85
Crédito	68,02	66,98	66,38	67,12	74,20	72,34	70,61	67,67	69,30	69,94	70,78	62,57	29,85
Trabajo	0,00	0,00	0,00	0,00	0,00	0,00	0,00	0,00	0,00	0,00	0,00	0,00	0,00
II. SISTEMA NO BANCARIO	4,68	5,77	5,33	3,56	5,87	4,64	6,08	4,80	4,27	4,10	3,25	2,66	2,39
Caja Municipal Arequipa	0,00	0,00	0,00	0,00	0,00	0,00	0,00	0,00	0,00	0,00	0,00	0,00	0,00
Caja Municipal Cusco	2,94	4,21	4,08	1,99	4,92	3,16	4,83	3,26	2,80	2,58	2,62	2,15	2,07
CRAC Quillabamba	12,17	12,64	10,97	10,88	10,20	11,15	11,77	12,56	12,51	12,69	12,38	11,40	9,91
T O T A L	15,06	15,67	14,27	12,93	14,80	13,92	14,55	13,35	12,55	10,92	9,61	8,38	3,59

1/ (Colocaciones vencidas + cobranza judicial)/(total de Colocaciones)

CUADRO - 25

DEPTO. DE APURÍMAC: COEFICIENTE DE CARTERA PESADA EN M/E DEL SISTEMA FINANCIERO 1/

ENTIDADES FINANCIERAS	2001				2002								
	SET	OCT	NOV	DIC	ENE	FEB	MAR	ABR	MAY	JUN	JUL	AGO	SET
I. SISTEMA BANCARIO	82,73	94,32	86,74	87,21	87,61	72,04	72,38	68,45	76,87	79,40	80,49	89,61	92,31
	0,00	0,00	0,00	0,00	0,00	0,00	0,00	0,00	0,00	0,00	0,00	0,00	0,00
BANCA MÚLTIPLE	82,73	94,32	86,74	87,21	87,61	72,04	72,38	68,45	76,87	79,40	80,49	89,61	92,31
Crédito	82,73	94,37	86,86	87,78	88,48	72,77	73,10	68,45	76,87	79,40	80,49	89,61	92,31
Trabajo	0,00	0,00	0,00	0,00	0,00	0,00	0,00	0,00	0,00	0,00	0,00	0,00	0,00
II. SISTEMA NO BANCARIO	10,83	9,71	8,39	8,71	10,46	12,38	12,35	8,45	8,56	4,15	5,18	4,70	5,60
Caja Municipal Arequipa	0,00	0,00	0,00	0,00	0,00	0,00	0,00	0,00	0,00	0,00	0,00	0,00	0,00
Caja Municipal Cusco	4,13	3,53	2,71	2,13	4,50	4,16	5,68	5,60	4,72	2,57	3,40	3,22	2,30
CRAC Quillabamba	39,68	41,18	46,78	55,20	50,67	68,98	57,99	27,67	36,39	16,74	24,07	22,02	42,38
T O T A L	49,16	52,04	46,06	42,74	43,24	38,38	37,90	33,13	34,26	29,07	27,63	27,36	27,00

1/ (Colocaciones vencidas + cobranza judicial)/(total de Colocaciones)