

BANCO CENTRAL DE RESERVA DEL PERÚ
SUCURSAL CUSCO



SÍNTESIS MENSUAL
DEPARTAMENTO DE APURÍMAC
AGOSTO 2002

SECCIÓN ESTUDIOS ECONÓMICOS

Í N D I C E

INTRODUCCIÓN

INFORME DE COYUNTURA DEL MES.

ESTADÍSTICA DE PRECIOS

- IPC: Ciudad de Abancay.

ESTADÍSTICAS DEL SECTOR REAL

- Producción agropecuaria
- Avance de la producción agrícola por campaña.
- Avance de la producción agrícola del año.
- Siembras de principales cultivos.
- Cosechas de principales cultivos.
- Producción de principales cultivos.
- Producción pecuaria.
- Beneficio de ganado en camales.

ESTADÍSTICAS FISCALES

- Ingresos corrientes del gobierno central.

ESTADÍSTICAS MONETARIAS Y CREDITICIAS

- Saldo de depósitos en el sistema financiero en M/N.
- Saldo de depósitos en la banca múltiple según tipo de depósito en M/N.
- Saldo de depósitos en el sistema no bancario, según tipo de depósito en M/N.
- Saldo de depósitos en el sistema financiero en M/E.
- Saldo de depósitos en la banca múltiple según tipo de depósito en M/E.
- Saldo de depósitos en el sistema no bancario, según tipo de depósito en M/E.
- Saldo de colocaciones del sistema financiero en M/N.
- Colocaciones en M/N del sistema financiero por sectores.
- Saldo de colocaciones del sistema financiero en M/E.
- Colocaciones en M/E del sistema financiero por sectores.
- Relación colocaciones/depósitos en el sistema financiero en M/N.
- Relación colocaciones/depósitos en el sistema financiero en M/E.
- Cartera pesada en el sistema financiero en M/N y M/E.
- Cartera pesada en el sistema financiero en M/N.
- Cartera pesada en el sistema financiero en M/E.

INFORME DE COYUNTURA – AGOSTO 2002

INTRODUCCIÓN

El **índice de precios al consumidor (IPC)** de la ciudad de Abancay varió en -0,14 por ciento, cifra con la que la deflación acumulada en lo que va del año fue de 5,26 por ciento y de 5,55 por ciento en los doce últimos meses.

El valor de la **producción agropecuaria** del mes superó la de similar mes del 2001 en 12 por ciento al incrementarse la producción agrícola en 47 por ciento y contraerse la pecuaria en 1,5 por ciento. A pesar de dicho crecimiento, la producción acumulada aún es 13,6 por ciento menos que la de similar período (ene-ago) del 2001.

En agosto, la **recaudación fiscal** del gobierno central en el departamento de Apurímac ascendió a S/. 1 951 mil, superando la del mes anterior y agosto del 2001 en 10 por ciento y 71 por ciento, respectivamente. La recaudación

acumulada que ascendió a S/. 13 439 mil, superó en S/. 5 238 mil (64 por ciento) la de igual período del año precedente, destacando la mayor recaudación en ingresos no tributarios, y, dentro de ellos, las contribuciones para ESSALUD (S/. 6 051 mil).

El **saldo de los depósitos y las colocaciones** a fines de agosto fue de S/. 56 049 mil y S/. 25 467 mil, respectivamente, importes que representan incrementos de 10 por ciento y 65 por ciento con relación a los de similar período del 2001.

El **coeficiente de cartera pesada** bajó con relación al del mes anterior en 1,2 puntos porcentuales al situarse en 13,85 por ciento, siendo en M/N de 8,38 por ciento y en M/E de 27,36 por ciento.

I. INFLACIÓN

En agosto, el índice de precios al consumidor de la ciudad de Abancay varió en -0,14 por ciento, acumulando en los ocho primeros meses una deflación de 5,3 por ciento y de 5,6 por ciento en los doce últimos meses.

Alimentos y bebidas con el 58,8 por ciento de ponderación varió en -0,26 por ciento; los otros grupos de consumo con menor ponderación, y, por lo tanto, menor incidencia inflacionaria que registraron variaciones negativas fueron: muebles, enseres y mantenimiento (-0,46 por ciento), transportes y comunicaciones (-0,43 por ciento) y otros bienes y servicios (-0,1 por ciento).

Dentro del grupo de alimentos y bebidas disminuyeron los precios de los bienes que conforman los rubros de leguminosas y derivados (-4,9 por ciento), carnes y preparados de carnes (-1,7 por ciento), grasas y aceites comestibles (-1,5 por ciento), frutas (-1,4 por ciento) y azúcar (-0,4 por ciento). En el grupo

de vestido y calzado disminuyó el precio de los servicios de confección y reparación de ropa (-1,3 por ciento) y reparación de calzado (-0,5 por ciento). En el grupo de muebles enseres y mantenimiento de la vivienda destacan las variaciones registradas en los rubros de vajilla, utensilios domésticos y reparación (-2,0 por ciento), tejidos para el hogar (-1,3 por ciento), y mantenimiento del hogar (-0,5 por ciento). En los otros grupos destacan las variaciones registradas en los rubros de servicio de transporte (-0,4 por ciento) y cuidados y efectos personales (-0,2 por ciento).

Las variaciones registradas en los grupos anteriormente mencionados fueron atenuadas por variaciones positivas en los rubros de alquiler de cuidados y conservación de la salud (1,2 por ciento), esparcimiento, diversos servicios culturales y de enseñanza (0,38 por ciento) y vivienda, combustibles y electricidad (0,05 por ciento).

CIUDAD DE ABANCAY: VARIACIÓN DEL ÍNDICE DE PRECIOS AL CONSUMIDOR
BASE AÑO 1994 = 100

GRANDES GRUPOS DE CONSUMO					Variación (%) 2002/2001		
	DIC 01	AGO 01	JUL 02	AGO 02	AGO/ JUL	AGO/ DIC	AGO/ AGO
ÍNDICE GENERAL	166,8	167,3	158,2	158	-0,14	-5,26	-5,55
1. Alimentos y bebidas	161,39	160,96	146,36	145,98	-0,26	-9,55	-9,31
2. Vestido y calzado	146,12	146,12	152,36	152,23	-0,09	4,18	4,18
3. Alq. viv. combustibles y electricidad	199,22	204,89	191,25	191,34	0,05	-3,96	-6,61
4. Muebles, enseres y mantenimiento de vivienda	138,74	138,59	142,99	142,33	-0,46	2,59	2,70
5. Cuidados, conservación de la salud	182,75	182,75	186,89	189,05	1,16	3,45	3,45
6. Transportes y comunicaciones	143,38	144,56	143,51	142,9	-0,43	-0,33	-1,15
7. Esparcimiento, diversos servicios culturales y enseñanza	226,66	226,49	234,54	235,44	0,38	3,87	3,95
8. Otros bienes y servicios	166,29	166,58	168,19	168,02	-0,10	1,04	0,86

FUENTE: Instituto Nacional de Estadística e Informática - Of. Abancay.

II. PRODUCCIÓN AGROPECUARIA

En agosto se dio inicio a la campaña agrícola 2002-2003, con la instalación de 1 221 ha de cultivos, superficie que supera en 890 ha (153 por ciento) las siembras en similar mes del 2001 al haberse intensificado las labores de siembra, principalmente en los cultivos de cebada, maíz amiláceo, trigo, papas y frijoles; situación que se explica por las condiciones favorables del clima debido a la oportuna caída de las lluvias. Simultáneamente, las labores agrícolas comprendieron la cosecha de 830 ha de cultivos, principalmente de trigo (229 ha) y papas (400 ha).

El valor de la producción agropecuaria del mes superó la de similar mes del 2001 en 12 por ciento, sustentado en el crecimiento del subsector agrícola en 47 por ciento y la contracción del subsector pecuario en 1,5 por ciento. En el subsector agrícola destacan los mayores volúmenes de producción de papas (151 por ciento), trigo (38 por ciento) y alfalfa (35 por ciento). En el subsector pecuario disminuyó la producción de carne de vacuno (-46 por ciento) y huevos (-43 por ciento).

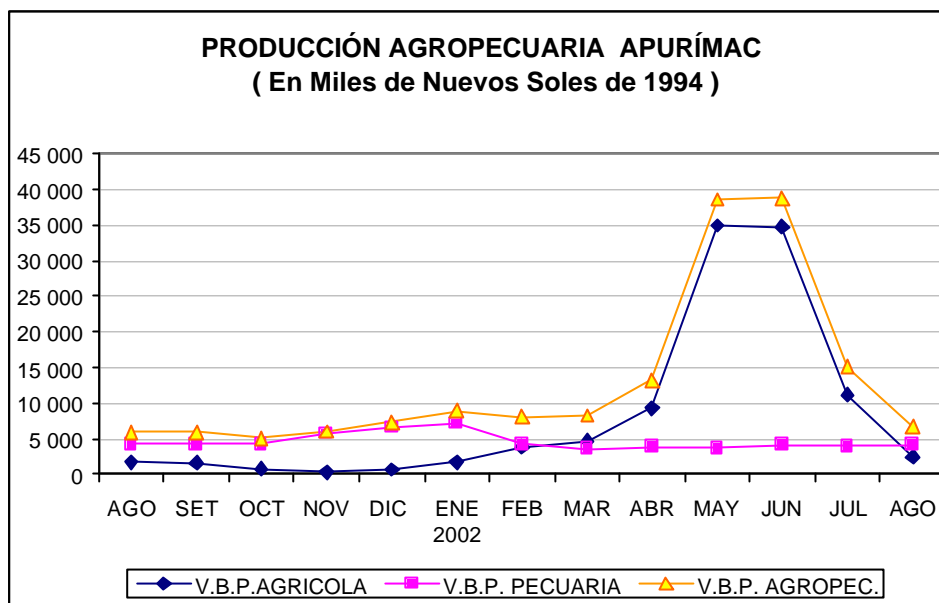

La producción agropecuaria acumulada de enero-agosto se contrajo en 13,6 por ciento debido a que el subsector agrícola disminuyó en 58 por ciento y el pecuario en 30,8 por ciento. En el subsector agrícola se debió principalmente a los menores volúmenes de producción en cultivos de frijoles (-19 por ciento), maíz amiláceo (-11 por ciento), papas (-8 por ciento), y anís (-14 por ciento),

parcialmente atenuados por mayores volúmenes en avena (118 por ciento), ocas (50 por ciento) y ollucos (28 por ciento). En el subsector pecuario disminuyeron las carnes de ovino (-20 por ciento) y vacuno (-5,6 por ciento) y así como los derivados: huevos (-42 por ciento) y leche (-33 por ciento).

III. FINANZAS PÚBLICAS

Ingresos corrientes

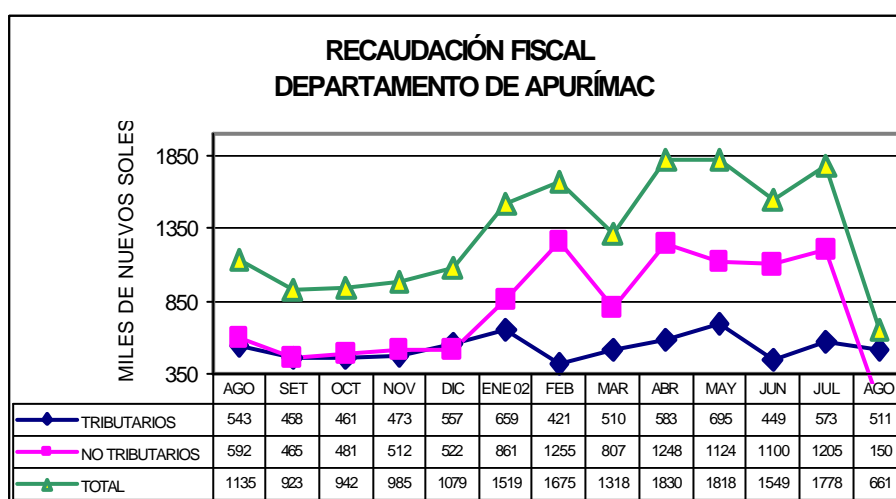

(Nuevos Soles)

	AGO 01	JUL 02	AGO 02	ENE-AGO		VARIACIÓN 02/01 (%)	
				2001	2002	Ago 2002/ Ago 2001	ENE-AGO
I. ING. TRIBUTARIOS	542 866	572 836	511 006	4 413 649	4 399 447	-5,87	-0,32
1. Impto a los ingresos	260 697	297 781	256 639	2 176 091	2 248 921	-1,56	3,35
2. Impto General a las Ventas (I.G.V.)	145 766	151 325	138 125	1 149 450	1 230 706	-5,24	7,07
3. Impto Selectivo al Consumo (I.S.C.)	3 422	4 337	2 460	27 187	35 687	-28,11	31,26
4. Otros Ingresos Tributarios 1/	132 981	119 393	113 782	1 060 921	884 133	-14,44	-16,66
II. ING. NO TRIBUTARIOS	592 442	1 205 075	1 439 932	3 787 176	9 039 347	143,05	138,68
1. Fonavi	179	0	0	358	0	-100,00	-100,00
3. ONP	324 165	324 797	369 683	2 011 494	2 397 057	14,04	19,17
4. ESSALUD	220 576	831 399	801 416	1 339 172	6 050 511	263,33	351,81
5. Otros	47 522	48 879	268 833	436 152	591 779	465,70	35,68
TOTAL	1 135 308	1 777 911	1 950 938	8 200 825	13 438 794	71,84	63,87

FUENTE: SUNAT - SUNAD

1/ Incluye I.E.S.

En agosto la recaudación fiscal departamental aumentó con relación a la del mes anterior y agosto del 2001 en S/. 173 mil (10 por ciento) y en S/. 816 mil (71 por ciento), respectivamente; acumulando en lo que va del año una recaudación de S/. 13 439 mil, importe que supera la de similar período del año anterior en S/. 5 238 mil (64 por ciento).

Los ingresos tributarios recaudados en el mes ascendieron a S/. 511 mil, constituyendo 26 por ciento de la recaudación fiscal, dicho importe es 6 por ciento menos que el correspondiente a agosto del 2001, explicado, principalmente, por la caída en la recaudación del impuesto a los ingresos (-2 por ciento), el IGV (-5 por ciento) y otros ingresos tributarios (-15 por ciento).

Los ingresos no tributarios que ascendieron a S/. 1 440 mil (74 por ciento de la recaudación fiscal) superaron los de similar mes del 2001 en S/. 847 mil (142 por ciento). Las

contribuciones para ESSALUD representaron 56 por ciento de la recaudación no tributaria, seguida de la correspondiente a la ONP con el 26 por ciento, rubros éstos que registraron crecimientos con relación a los de similar mes del 2001 de 14 por ciento y 262 por ciento, respectivamente.

En la recaudación acumulada, los ingresos tributarios ascendieron a S/. 4 399 mil y los no tributarios a S/. 9 039 mil, importes que representaron 33 por ciento y 67 por ciento de la recaudación fiscal, el primero fue similar a la recaudación en agosto del 2001, mientras el segundo se incrementó en 139 por ciento. La recaudación de las contribuciones para ESSALUD representó el 67 por ciento de los ingresos no tributarios con un crecimiento real de 353 por ciento, la recaudación para la ONP representó 26,5 por ciento y creció en 20 por ciento, mientras que el rubro otros ingresos no tributarios alcanzó el 6,5 por ciento habiéndose incrementado en 36 por ciento.

IV. MONEDA Y CRÉDITO

1. Liquidez del sistema bancario

A fines de agosto, el saldo de los depósitos en el sistema financiero departamental ascendió a S/. 56 049 mil (S/. 25 816 mil en M/N y S/. 30 233 mil en M/E), importe que en relación al del mes anterior y agosto del 2001 representa incrementos de 3,5 por ciento y 10 por ciento, respectivamente. Respecto a similar mes, los depósitos en M/N se incrementaron en 25 por ciento, mientras que en M/E se contrajeron en 0,3 por ciento. El 67 por ciento del total de los depósitos en el sistema financiero fueron constituidos bajo la forma de depósitos de ahorro, el 21 por ciento en depósito a plazo y 12 por ciento en depósitos a la vista.

Los depósitos en el sistema bancario ascendieron a

S/. 36 367 mil, constituyendo el 65 por ciento de los depósitos en el sistema financiero departamental, habiéndose contraído en 3 por ciento respecto a los de agosto del 2001, aunque con relación a los del mes anterior se incrementaron en 2 por ciento.

En el sistema no bancario, los depósitos que ascendieron a S/. 19 682 mil se incrementaron en 6 por ciento respecto del mes anterior y en 46 por ciento con relación a los de agosto del 2001, destacando la Caja Municipal Cusco con el 72 por ciento de las captaciones.

DEPARTAMENTO DE APURÍMAC : DEPÓSITOS DEL SISTEMA FINANCIERO
(Saldo en Miles de Nuevos Soles)

ENTIDADES FINANCIERAS	DEPÓSITOS M/N			DEPÓSITOS M/E			TOTAL DEPÓSITOS M/N Y M/E		
	AGO. 01	JUL. 02	AGO. 02	AGO. 01	JUL. 02	AGO. 02	AGO. 01	JUL. 02	AGO. 02
I. SISTEMA BANCARIO	15 083	14 537	15 413	22 342	21 024	20 953	37 425	35 561	36 367
BANCO DE LA NACIÓN									
BANCA MULTIPLE	15 083	14 537	15 413	22 342	21 024	20 953	37 425	35 561	36 367
Crédito	13 859	12 644	13 754	21 995	20 028	19 858	35 854	32 672	33 613
Del Trabajo	1 224	1 893	1 659	347	996	1 095	1 571	2 889	2 754
II.SISTEMA NO BANCARIO	5 555	9 444	10 403	7 895	9 087	9 279	13 450	18 530	19 682
Caja Municipal Arequipa	0	293	336	0	433	499	0	726	835
Caja Municipal Cusco	4 338	7 227	7 886	5 566	6 221	6 233	9 904	13 448	14 119
CRAC Quillabamba	1 217	1 924	2 180	2 329	2 433	2 547	3 546	4 356	4 728
TOTAL	20 638	23 980	25 816	30 237	30 111	30 233	50 875	54 091	56 049

FUENTE : Oficinas de las Entidades Financieras

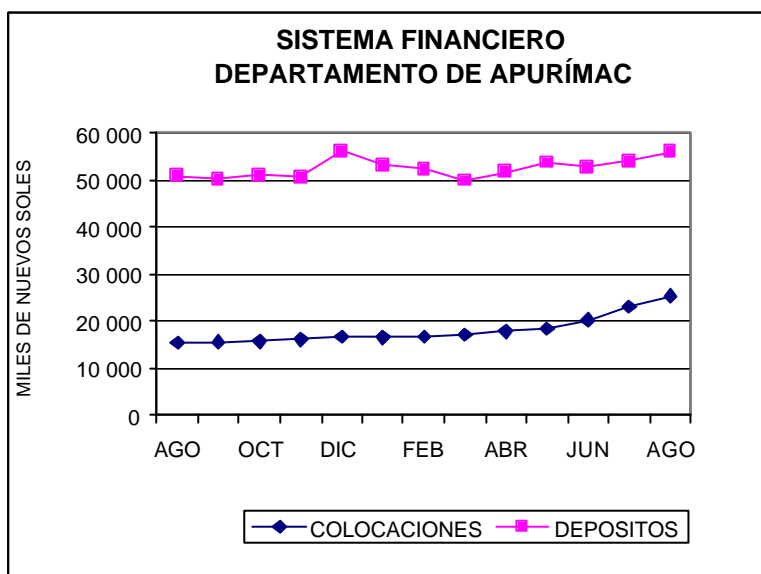

2. Crédito al sector privado

El saldo de las colocaciones del sistema financiero a fines de agosto ascendió a S/. 25 467 mil (S/. 18 124 mil en M/N y S/. 7 343 mil en M/E), importe que representa incrementos de 10 por ciento y 65 por ciento con relación a los del mes anterior y agosto del 2001, respectivamente.

Las colocaciones en M/N que representaron el 71 por ciento del total colocado por el sistema financiero departamental se incrementaron en 52 por ciento respecto a las de similar mes del 2001, mientras que en M/E el incremento fue de 108 por ciento.

Con relación al mes anterior, los créditos vigentes aumentaron en S/. 2 279 mil y los créditos en cobranza judicial en S/. 46 mil. Las provisiones que aumentaron en S/. 132 mil, cubrieron el 93 por ciento de la cartera pesada.

El sistema no bancario otorgó el 78 por ciento de los créditos del sistema financiero, habiendo registrado un crecimiento real de 106 por ciento con relación al saldo de las colocaciones en agosto del 2001, mientras que en el sistema bancario se contrajo en 4 por ciento.

DEPARTAMENTO DE APURÍMAC : COLOCACIONES DEL SISTEMA FINANCIERO
(Saldo en Miles de Nuevos Soles)

ENTIDADES FINANCIERAS	COLOCACIONES M/N			COLOCACIONES M/E			TOTAL COLOCACIONES M/N Y M/E		
	AGO.01	JUL.02	AGO.02	AGO.01	JUL.02	AGO.02	AGO.01	JUL.02	AGO.02
I. SISTEMA BANCARIO	3 990	3 480	3 686	1 872	2 107	1 983	5 862	5 588	5 669
BANCO DE LA NACIÓN				0	0	0			
BANCA MÚLTIPLE	3 990	3 480	3 686	1 872	2 107	1 983	5 862	5 588	5 669
Crédito	2 105	1 611	1 814	1 872	2 084	1 961	3 977	3 696	3 775
Del Trabajo	1 885	1 869	1 872	0	23	22	1 885	1 892	1 894
II. SISTEMA NO BANCARIO	7 925	12 676	14 438	1 644	4 879	5 360	9 569	17 555	19 798
Caja Municipal Arequipa	0	1 607	2 405	0	208	348	0	1 815	2 753
Caja Municipal Cusco	6 459	9 819	10 680	1 331	4 217	4 531	7 790	14 036	15 212
CRAC Quillabamba	1 466	1 250	1 353	313	454	480	1 779	1 705	1 834
TOTAL	11 915	16 156	18 124	3 516	6 987	7 343	15 431	23 143	25 467

FUENTE : Oficinas de las Entidades Financieras

El coeficiente de cartera pesada de los créditos otorgados por el sistema financiero departamental en M/N y M/E fue de 13,85 por ciento, siendo en

M/N de 8,38 por ciento y en M/E de 27,36 por ciento. Respecto al mes anterior, el coeficiente de cartera pesada bajó en 1,2 puntos porcentuales.

cuadro 01

CIUDAD DE ABANCAY: VARIACIÓN DEL ÍNDICE DE PRECIOS AL CONSUMIDOR.

BASE AÑO 1994 = 100

GRANDES GRUPOS DE CONSUMO	2001					INFLAC.ACUM. 2001	2 002								INFLAC.ACUM	
	AGO	SET	OCT	NOV	DIC		ENE	FEB	MAR	ABR	MAY	JUN	JUL	AGO	AGO/AGO	ENE-AGO
ÍNDICE GENERAL	0,14	-0,01	0,32	-0,24	-0,37	1,39	-0,02	-1,13	-0,75	-0,92	-0,77	-0,82	-0,83	-0,14	-5,55	-5,26
1.ALIMENTOS Y BEBIDAS	0,25	-0,02	0,61	0,33	-0,65	0,28	0,02	-2,07	-1,25	-1,98	-1,67	-1,45	-1,30	-0,26	-9,31	-9,55
2.VESTIDO Y CALZADO	0,22	0,00	0,00	0,00	0,00	1,39	0,10	0,00	0,75	0,06	1,57	1,02	0,71	-0,09	4,18	4,18
3.ALQ.VIV.COMBUSTIBLES Y ELECT.	0,09	0,09	-0,10	-2,76	0,00	6,09	-0,22	0,05	-1,00	0,22	-0,86	-1,12	-1,12	0,05	-6,61	-3,96
4.MUEBLES,ENS.Y MANTENIM.DE VIV.	0,00	0,00	0,11	0,00	0,00	0,93	0,00	0,35	0,29	0,71	1,35	0,76	-0,42	-0,46	2,70	2,59
5.CUIDADOS, CONSERVAC.DE LA SALUD	1,03	0,00	0,00	0,00	0,00	2,58	0,00	0,00	-0,13	1,56	1,24	0,12	-0,52	1,16	3,45	3,45
6.TRANSPORTES Y COMUNICACIONES	-1,43	-0,46	-0,38	0,00	0,01	-2,67	-0,20	0,00	0,17	0,60	0,00	-0,51	0,03	-0,43	-1,15	-0,33
7.ESPARC.DIV.SERV.CULT.Y ENSEÑAN.	0,00	0,00	0,01	0,00	0,06	1,15	0,00	0,00	0,73	1,38	0,54	0,50	0,29	0,38	3,95	3,87
8.OTROS BIENES Y SERVICIOS	0,00	0,00	0,00	-0,17	0,00	3,22	-0,17	0,43	-0,26	0,12	0,83	0,31	-0,12	-0,10	0,86	1,04

FUENTE: Instituto Nacional de Estadística e Informática-Of. Abancay.

cuadro 02

DPTO.APURÍMAC: PRODUCCIÓN AGROPECUARIA (t) I/.

	2001					TOTAL	2 002							VARIACIÓN 02.01 (%)		
	AGO	SET	OCT	NOV	DIC	2 001	ENE	FEB	MAR	ABR	MAY	JUN	JUL	AGO	AGO/AGO	ENE-AGO
AGRÍCOLA I/	1 665	1 626	768	293	677	112 657	1 771	3 854	4 701	9 335	34 966	34 750	11 184	2 446	46,96	-5,75
Avena grano	1	0	0	0	0	110	0	0	0	0	31	110	96	3	125,00	117,51
Cebada	122	0	0	0	0	7 597	0	0	0	144	1 035	6 364	2 514	4	-97,05	32,42
Maíz amarillo duro	64	0	0	0	0	1 612	0	0	212	174	364	260	230	0	-100,00	-23,09
Maíz amiláceo	10	0	0	0	0	30 114	0	0	0	2 485	10 623	11 911	1 673	0	-100,00	-11,37
Quinoa	0	0	0	0	0	936	0	0	0	104	215	328	12	0	-	-29,56
Trigo	200	0	0	0	0	8 571	0	0	0	179	579	4 374	2 986	275	37,50	-2,06
Kiwicha	1	0	0	0	0	142	0	0	0	15	48	24	0	0	-100,00	-38,63
Maswa	48	0	0	0	0	2 834	0	0	0	220	1 635	1 947	326	0	-100,00	45,65
Oca	4	0	0	0	0	3 249	0	0	0	374	1 914	1 962	625	0	-100,00	50,07
Olluco	7	0	0	0	0	6 024	0	0	128	537	2 926	3 140	955	0	-100,00	27,58
Papa	1 742	2 711	819	545	777	133 665	1 507	4 412	6 576	10 546	49 169	32 392	10 053	4 364	150,52	-7,60
Yuca	10	5	4	0	0	249	0	40	53	5	38	43	0	0	-100,00	-25,69
Arveja grano seco	4	17	0	0	0	988	0	0	0	76	417	627	42	2	-50,00	19,88
Frijol	225	0	0	0	0	4 889	50	50	243	761	1 245	1 593	0	0	-100,00	-19,38
Haba grano seco	29	21	0	0	0	1 963	0	0	0	228	724	960	201	16	-44,83	9,59
Tarwi	16	27	0	0	0	436	0	0	0	0	9	363	163	0	-100,00	30,83
Arveja grano verde	22	14	7	5	5	1 345	8	441	397	92	138	83	28	34	54,55	-7,10
Haba grano verde	23	0	0	0	0	2 117	6	677	525	230	364	374	67	37	60,87	7,71
Ajo	13	48	0	0	18	721	8	11	28	34	45	10	0	0	-100,00	-79,19
Cebolla	46	66	84	20	42	754	19	28	84	23	187	242	47	42	-8,70	23,96
Maíz Choclo	0	0	0	0	32	2 063	1 086	1 085	86	0	18	28	0	0	-	13,40
Tomate	20	13	12	0	0	617	8	148	233	156	148	167	20	20	0,00	52,08
Zanahoria	24	15	28	13	6	520	34	26	53	50	107	79	18	0	-100,00	-19,94
Zapallo	97	101	110	0	0	1 508	68	63	141	102	250	342	148	127	30,93	-4,34
Plátano	0	0	0	0	0	170	0	29	22	24	24	22	17	0	-	-18,63
Papayo	0	0	0	0	0	385	0	58	69	101	41	54	31	0	-	-8,00
Tuna	0	14	0	0	0	5 877	1 011	1 265	996	1 278	968	147	13	0	-	-3,15
Caña para alcohol	14	0	0	0	0	474	0	95	0	220	214	220	180	0	-100,00	95,99
Alfalfa	1 785	1 844	2 150	371	1 800	27 496	2 159	1 962	2 006	2 819	2 811	2 675	3 502	2 415	35,29	-4,60
Chirimoya	22	5	0	0	0	790	0	0	0	163	238	239	170	3	-85,45	3,59
Limón	3	4	3	0	0	155	14	36	33	26	20	13	17	2	-41,67	8,81
Manzano	0	0	0	0	0	519	90	197	214	109	15	0	0	0	-	20,48
Naranja	7	5	4	0	0	306	0	61	48	59	10	40	10	3	-55,71	-22,23
Palto	4	5	8	0	0	415	0	55	107	89	67	14	16	2	-50,00	-12,94
Anís	0	0	0	0	0	380	0	0	0	0	0	80	245	0	-	-14,47
Avena forrajera	56	20	18	0	0	1 392	12	0	0	144	492	870	177	190	239,29	39,18
Cebada forrajera	54	10	9	0	0	885	11	0	34	154	134	802	157	37	-31,48	53,46
PECUARIA I/	4 270	4 251	4 276	5 716	6 595	71 008	7 165	4 209	3 545	3 891	3 655	4 097	3 952	4 206	-1,49	-30,80
Carne de ave	22	21	22	27	30	264	29	75	73	78	78	76	77	68	207,75	239,01
Carne de vacuno	659	620	557	719	754	9 110	713	244	222	267	307	357	341	354	-46,32	-56,58
Carne de ovino	128	122	116	129	129	1 603	131	108	112	114	119	102	106	97	-24,57	-19,59
Carne de porcino	172	171	166	390	437	3 137	267	243	201	233	259	275	295	264	53,23	3,19
Carne de caprino	17	16	15	30	35	317	30	31	35	37	34	39	33	35	110,69	23,96
Carne de alpaca	44	40	41	39	39	666	39	60	69	96	79	214	160	68	53,56	55,74
Carne de llama	18	16	18	19	19	210	13	8	9	11	12	48	25	17	-4,00	5,05
Carne de cuy	9	9	9	9	9	105	8	8	8	8	9	9	9	9	0,00	-1,30
Carne de conejo	0	0	0	0	0	3	0	0	0	0	0	0	0	0	-	4,17
Huevos	16	16	16	16	16	195	18	8	8	8	8	9	9	9	-42,75	-41,84
Leche	1 145	1 333	1 406	1 323	2 130	24 249	2 539	1 299	1 202	1 200	1 183	1 185	1 179	2 299	100,75	-33,07
Lana de oveja	0	17	79	90	129	1 144	341	175	73	117	19	0	0	0	-	-12,58
Fibra de alpaca	0	0	0	0	1	115	27	26	23	5	1	0	0	0	-	-28,58
TOTAL I/	5 935	5 877	5 044	6 009	7 272	183 665	8 936	8 063	8 246	13 226	38 621	38 847	15 136	6 652	12,08	-13,63

I/ : Valor en miles de Nuevos Soles (Cifras reajustadas a precios de 1994).

CUADRO - 03

DPTO. APURÍMAC: AVANCE DE LA PRODUCCIÓN AGRÍCOLA.

CULTIVOS	CAMPAÑA AGRÍCOLA 2000/2001					CAMPAÑA AGRÍCOLA 2001/2002				
	AGOSTO					AGOSTO				
	SIEMBRA ha	PERDIDA ha	COSECHA ha	PRODUC. t	V.B.P. Mls.S/.	SIEMBRA ha	PERDIDA ha	COSECHA ha	PRODUC. t	V.B.P. Mls.S/.
Avena grano	0	0	1	1	1	3	0	3	3	2
Cebada	0	0	118	122	48	196	0	1	4	1
Maíz amarillo dur	16	0	58	64	26	0	0	0	0	0
Maíz amiláceo	149	0	11	10	7	259	0	0	0	0
Quinua	0	0	0	0	0	7	0	0	0	0
Trigo	0	0	200	200	99	110	0	229	275	136
Kiwicha	0	0	0	1	2	11	0	0	0	0
Maswa	0	0	11	48	15	0	0	0	0	0
Oca	0	0	1	4	2	2	0	0	0	0
Olluco	0	0	2	7	3	30	0	0	0	0
Papa	171	0	202	1 742	703	165	0	400	4 364	1 761
Yuca	0	0	2	10	3	0	0	0	0	0
Arveja grano seco	0	0	4	4	4	3	0	2	2	2
Frijol	35	0	250	225	289	160	0	15	0	0
Haba grano seco	0	0	33	29	20	28	0	9	16	11
Tarwi	0	0	20	16	10	25	0	46	0	0
Arveja grano verd	22	0	9	22	18	73	0	12	34	28
Haba grano verde	21	0	10	23	10	80	0	14	37	17
Ajo	0	0	2	13	26	0	0	0	0	0
Cebolla	4	0	7	46	11	6	0	5	42	10
Maíz Choclo	35	0	0	0	0	23	0	0	0	0
Tomate	11	0	2	20	7	9	0	2	20	7
Zanahoria	4	0	3	24	5	4	0	0	0	0
Zapallo	4	0	12	97	28	6	0	13	127	37
Plátano (31 ha) 1/	1	0	0	0	0	0	0	0	0	0
Papayo (36 ha) 1/	0	0	0	0	0	0	0	0	0	0
Tuna (1006 ha) 1/	3	0	0	0	0	12	0	0	0	0
Caña para alcohol	0	0	1	14	1	0	0	0	0	0
Alfalfa (345 ha) 1/	2	0	124	1 785	296	2	0	55	2 415	400
Chirimoya (99ha)	0	0	4	22	8	0	0	0	3	1
Limón (29 ha) 1/	1	0	1	3	1	0	0	0	2	1
Manzano (64 ha)	0	0	0	0	0	0	0	0	0	0
Naranja (47 ha) 1/	2	0	2	7	2	0	0	0	3	1
Palto (83 ha) 1/	0	0	1	4	3	0	0	0	2	1
Anís	0	0	0	0	0	0	0	0	0	0
Avena forrajera	2	0	6	56	8	4	0	20	190	26
Cebada forrajera	0	0	6	54	8	5	0	4	37	5
Total	483	0	1 100	4 674	1 665	1 221	0	830	7 575	2 448

1/: Superficie en producción.

Fuente: Dirección Regional Agraria Apurímac.

CUADRO - 04

DPTO. APURÍMAC: AVANCE DE LA PRODUCCIÓN AGRÍCOLA.

CULTIVOS	2 001					2 002				
	ENERO-AGOSTO					ENERO-AGOSTO				
	SIEMBRAS ha	PERDIDA ha	COSECHA ha	PRODUC. t	V.B.P. Mls.S/.	SIEMBRA ha	PERDIDA ha	COSECHA ha	PRODUC. t	V.B.P. Mls.S/.
Avena grano	11	3	103	110	72	3	0	206	240	157
Cebada	1 418	115	7 374	7 597	3 003	2 713	148	7 959	10 060	3 976
Maíz amarillo duro	61	0	951	1 612	655	143	0	946	1 240	504
Maíz amiláceo	179	474	29 259	30 114	21 590	729	1 339	24 439	26 691	19 136
Quinua	92	7	1 149	936	638	112	4	702	659	450
Trigo	2 054	21	9 326	8 571	4 248	5 994	114	7 321	8 394	4 161
Kiwicha	8	0	151	142	195	11	0	107	87	120
Maswa	0	5	753	2 834	899	2	7	903	4 128	1 310
Oca	0	42	726	3 249	1 342	13	14	1 031	4 875	2 014
Olluco	0	35	1 436	6 024	2 274	38	16	1 536	7 686	2 901
Papa	443	313	14 830	128 813	51 972	540	359	11 904	119 018	48 020
Yuca	6	0	39	240	82	2	0	26	179	61
Arveja grano seco	8	10	949	971	1 038	29	26	1 117	1 164	1 245
Frijol	1 111	8	4 683	4 889	6 287	2 837	0	4 274	3 941	5 069
Haba grano seco	2	10	1 961	1 942	1 372	56	105	2 036	2 129	1 503
Tarwi	0	21	401	409	258	53	5	698	534	338
Arveja grano verde	25	0	442	1 314	1 093	121	0	349	1 221	1 016
Haba grano verde	27	68	633	2 117	965	107	0	615	2 280	1 039
Ajo	11	0	103	655	1 309	5	0	20	136	272
Cebolla	20	0	76	542	135	15	0	78	672	167
Maíz Choclo	58	0	438	2 031	847	81	0	309	2 303	961
Tomate	20	0	88	592	203	16	0	112	900	309
Zanahoria	12	0	57	458	89	18	0	39	367	72
Zapallo	20	0	148	1 297	377	34	0	139	1 241	361
Plátano	2	0	13	170	50	1	0	4	138	41
Papayo	0	0	32	385	140	0	0	21	354	129
Tuna	10	0	274	5 863	939	36	0	243	5 678	910
Caña para alcohol	0	0	36	474	40	2	0	80	929	78
Alfalfa	36	5	1 324	21 331	3 533	20	1	783	20 349	3 371
Chirimoya	0	0	13	785	275	0	0	3	813	285
Limón	1	0	20	148	49	0	0	14	161	53
Manzano	0	0	28	519	342	12	0	26	625	412
Naranja	2	0	29	297	101	0	0	9	231	78
Palto	0	0	28	402	274	0	0	18	350	239
Anís	410	0	410	380	2 301	450	50	435	325	1 968
Avena forrajera	10	0	129	1 354	183	24	0	168	1 885	255
Cebada forrajera	28	0	77	866	121	27	0	119	1 329	186
Total	6 082	1 136	78 485	240 433	109 293	14 242	2 187	68 787	233 313	103 164

Fuente: Dirección Regional Agraria Apurímac.

Cuadro - 05

DPTO.APURÍMAC: SIEMBRAS (ha).

CULTIVOS	2001					TOTAL 2 001	2002							VARIACIÓN 02/01 (%)			
	AGO	SET	OCT	NOV	DIC		ENE	FEB	MAR	ABR	MAY	JUN	JUL	AGO	AGO/AGO	ENE-AGO	
Avena grano		13	81	75		34	214							3	-	-72,73	
Cebada		11	743	2 910	3 313	8 395		1 417	950				150	196	-	91,33	
Maíz amarillo duro	16	128	271	151	237	848		69	74						-100,00	134,43	
Maíz amiláceo	149	1 633	11 442	7 601	4 780	25 635		470						259	73,83	307,26	
Quinua		44	363	165	30	694		105						7	-	21,74	
Trigo				484	2 121	4 659		3 604	1 716	454			110	110	-	191,82	
Kiwicha		4	66	15	2	95								11	-	40,63	
Maswa		154	554	196	12	916		2							-	-	
Oca		169	647	227	6	1 049		11						2	-	-	
Olluco		250	850	457	12	1 569		6					2	30	-	-	
Papa	171	461	6 033	4 646	2 260	13 843		114	10		2	78	97	74	165	-3,51	21,90
Yuca		11	11	1		29		2								-	-66,67
Arveja grano seco		101	552	301	162	1 124		24					2	3	-	262,50	
Frijol	35	206	400	621	346	2 684		1 674	476	516				11	160	357,14	155,36
Haba grano seco		132	1 018	693	305	2 150		18					10	28	-	2700,00	
Tarwi		80	424	180	28	712							28	25	-	-	
Arveja grano verde	22	107	95	29	55	311		20	1	4			10	9	73	232,95	394,90
Haba grano verde	21	116	127	26	111	407		2	2	4			12	6	80	278,57	294,44
Ajo		3	3	7		24										-	-52,38
Cebolla	4	6	10	8	13	57			1	1				6	6	43,75	-25,64
Maíz Choclo	35	135	78		20	291		1						57	23	-35,71	38,79
Tomate	11	36	20	17	3	96		1	2				2	1	9	-20,45	-21,25
Zanahoria	4	9	5	3	4	33		4	2	1			2	3	4	-12,50	45,83
Zapallo	4	20	26	10	38	114		8	17		1	2			6	50,00	70,00
Plátano	1	1		1		4					1					-100,00	-33,33
Papayo				10		10										-	-
Tuna	3	3		1		14							12	12		300,00	260,00
Caña para alcohol				12		12								2		-	-
Alfalfa	2	36	24			96		1	6	4	5			3	2	0,00	-43,66
Chirimoya						0										-	-
Limón	1					1										-100,00	-100,00
Manzano						0			4	8						-	-
Naranja	2					2										-100,00	-100,00
Palto						0										-	-
Anís					35	445				450						-	9,76
Avena forrajera	2	29	42	50	25	156			17					3	4	75,00	147,37
Cebada forrajera		18	18	35	30	129		3	14	2			3		5	-	-3,57
Total	483	3 916	23 903	18 932	13 982	66 815		7 556	3 754	994	22	80	126	489	1 221	152,80	134,17

DEPARTAMENTO DE APURIMAC: PRODUCCION PECUARIA 2/.

ESPECIES	VARIABLE	UMEDIDA	2001							TOTAL 2001	2002						VARIACION 02/01 (%)					
			JUN	JUL	AGO	SET	OCT	NOV	DIC		ENE	FEB	MAR	ABR	MAY	JUN	JUN/JUN	ENE-JUN				
AVES	POBLACION 1/	UNIDADES																				
	PRODUCCION	UNIDADES (SAC)	11286,00	11112,00	10915,00	9675,00	9555,00	12604,00	13586,00	135707,00	14245,00	46560,00	44060,00	46592,00	46480,00	48757,00	332,01	261,40				
	CARNE	CARCASA (t)	13,13	23,21	22,19	21,16	22,18	27,23	30,25	264,29	29,29	74,84	72,87	77,62	77,90	76,14	479,89	246,12				
	HUEVOS	GALLINAS POST t	8028,00	8083,00	7667,00	7632,00	7656,00	7727,00	7788,00	95233,00	8340,00	7390,00	7090,00	7220,00	7230,00	7484,00	-6,78	-8,06				
			16,77	16,75	15,72	15,70	15,72	15,75	15,76	195,09	17,67	8,19	7,84	8,33	8,42	8,51	-49,25	-40,86				
VACUNOS	POBLACION 1/	UNIDADES																				
	PRODUCCION	UNIDADES (SAC)	7939,00	7056,00	6008,00	5712,00	5148,00	6491,00	6852,00	82812,00	6525,00	2240,00	2055,00	2424,00	2790,00	3240,00	-59,19	-57,68				
	CARNE	CARCASA (t)	874,00	771,00	659,00	620,40	557,00	719,00	754,40	9110,30	712,63	244,10	221,80	267,40	306,62	357,23	-59,13	-58,05				
	LECHE	VACAS EN ORD t	11270,00	11260,00	11240,00	11220,00	11150,00	1406,00	1323,00	2129,70	11230,00	20750,00	19170,00	20290,00	19885,00	19775,00	75,47	64,46				
			2014,00	1697,00	1145,00	1333,00	1406,00	1323,00	2129,70	24249,40	2538,91	1299,00	1202,00	1200,00	1183,49	1184,88	-41,17	-43,43				
OVINOS	POBLACION 1/	UNIDADES																				
	PRODUCCION	UNIDADES (SAC)	12155,00	11254,00	11033,00	10526,00	10015,00	11081,00	11446,00	138341,00	11268,00	9272,00	10170,00	10376,00	10578,00	9780,00	-19,54	-15,81				
	CARNE	CARCASA (t)	142,20	131,00	128,00	121,90	116,00	129,25	129,40	1602,75	131,09	108,20	111,70	114,10	119,20	102,43	-27,97	-18,94				
	LANA	ANIMESQUILADOS t				1856,00	7927,00	9727,00	16792,00	197167,00	73040,00	132160,00	60120,00	78040,00	10853,00		#DIV/0!	120,19				
						17,00	79,00	90,00	128,97	1144,07	341,15	174,99	72,57	117,10	19,00		#DIV/0!	-12,58				
PORCINOS	POBLACION 1/	UNIDADES																				
	PRODUCCION	UNIDADES (SAC)	5183,00	4437,00	2849,00	2854,00	2740,00	6351,00	7092,00	51287,00	4368,00	4084,00	3615,00	4084,00	4522,00	5070,00	-2,18	3,12				
	CARNE	CARCASA (t)	317,70	271,20	172,00	171,00	166,00	390,00	436,90	3137,32	267,06	242,70	201,00	233,00	259,23	274,85	-13,49	-3,42				
CAPRINOS	POBLACION 1/	UNIDADES																				
	PRODUCCION	UNIDADES (SAC)	2077,00	1865,00	1500,00	1408,00	1322,00	2473,00	2814,00	26346,00	2580,00	2599,00	2832,00	2890,00	2947,00	3530,00	69,96	16,13				
	CARNE	CARCASA (t)	25,93	22,88	16,75	15,70	14,75	29,77	34,74	316,54	29,91	30,99	35,31	37,08	34,05	39,28	51,48	13,56				
	LECHE	CABRAS EN ORI t	220,00	215,00	209,00	205,00	220,00	225,00	220,00	2443,00	245,00	240,00	238,00	228,00	228,00	230,00	4,55	22,63				
			1,67	1,63	1,58	1,54	1,65	1,69	1,65	18,46	1,83	1,80	1,79	1,73	1,75	4,79	21,90					
ALPACAS	POBLACION 1/	UNIDADES																				
	PRODUCCION	UNIDADES (SAC)	3867,00	2107,00	1295,00	1113,00	1148,00	1081,00	1111,00	20970,00	1110,00	2168,00	2670,00	3569,00	2959,00	8570,00	121,62	60,47				
	CARNE	CARCASA (t)	108,47	64,38	44,32	40,26	41,28	39,39	39,43	665,75	39,41	60,47	69,11	96,47	79,47	213,99	97,28	40,90				
	FIBRA	ANIMESQUILAI t	200,00	50,00				84,00	630,00	46378,00	9331,00	16188,00	15560,00	3400,00	4,00	-100,00	-2,48					
			1,00					0,69	115,05	26,62	26,03	23,12	5,27	0,64	-100,00	-28,58						
LLAMAS	POBLACION 1/	UNIDADES																				
	PRODUCCION	UNIDADES (SAC)	506,00	474,00	431,00	415,00	461,00	460,00	471,00	5095,00	326,00	331,00	345,00	439,00	467,00	1949,00	285,18	61,85				
	CARNE	CARCASA (t)	21,15	20,09	18,02	15,94	17,98	19,11	19,14	209,74	13,05	8,15	8,53	11,39	12,46	48,20	127,90	2,33				
	FIBRA	ANIMESQUILAI t	250,00	100,00				191,00	2977,00	17165,00	6315,00	6990,00	7170,00	594,00		-100,00	51,61					
			3,00					7,24	49,85	19,91	15,55	13,24	1,10		-100,00	16,87						
CUYES	POBLACION 1/	UNIDADES																				
	PRODUCCION	UNIDADES (SAC)	15120,00	15110,00	15090,00	15075,00	15020,00	15030,00	15050,00	180985,00	15210,00	15100,00	15110,00	15127,00	15140,00	15145,00	0,17	0,25				
	CARNE	CARCASA (t)	9,04	9,02	9,00	8,97	8,94	8,95	8,96	104,80	8,21	8,15	8,17	8,05	8,63	8,78	-2,88	-1,90				
CONEJOS	PRODUCCION	UNIDADES (SAC)	102,00	100,00	25,00	24,00	27,00	30,00	27,00	880,00	45,00	60,00	70,00	90,00	95,00	97,00	-4,90	-29,37				
	CARNE	CARCASA (t)	0,26	0,25	0,24	0,23	0,26	0,29	0,26	3,14	0,29	0,37	0,44	0,23	0,24	0,25	-3,85	13,04				

1/: POBLACION ANUAL.

Cuadro - 06

DPTO.APURÍMAC: COSECHAS (ha).

CULTIVOS	AGO	SET	OCT	NOV	DIC	TOTAL 2 001	ENE	FEB	MAR	ABR	MAY	JUN	JUL	AGO	VARIACIÓN 02/01 (%)	
															AGO/AGO	ENE-AGO
Avena grano	1					103					33	97	73	3	200,00	100,00
Cebada	118					7 374				107	947	5 064	1 840	1	-98,98	7,93
Maíz amarillo	58					951			159	113	292	212	170		-100,00	-0,53
Maíz amiláceo	11					29 259				2 088	10 091	10 846	1 414		-100,00	-16,47
Quinua						1 149				120	219	353	10		-,-	-38,95
Trigo	200					9 326				170	484	3 870	2 568	229	14,50	-21,50
Kiwicha						151				20	61	26			-,-	-29,14
Maswa	11					753				43	340	450	70		-100,00	19,92
Oca	1					726				72	405	431	123		-100,00	41,94
Olluco	2					1 436			23	88	595	639	191		-100,00	7,00
Papa	202	313	67	62	23	15 295	178	461	679	960	4 888	3 323	1 015	400	98,02	-19,73
Yuca	2	1	1			41		5	6	1	6	8			-100,00	-33,33
Arveja grano seco	4	18				967				73	406	601	35	2	-50,00	17,70
Frijol	250					4 683	50	25	179	716	1 131	1 508	650	15	-94,00	-8,73
Haba grano seco	33	22				1 983				233	663	929	203	9	-72,73	3,82
Tarwi	20	30				431				65	10	403	174	46	135,90	74,28
Arveja grano verde	9	5	2	3	3	455	5	112	100	34	49	29	8	12	33,33	-21,04
Haba grano verde	10					633	2	139	105	86	127	126	16	14	47,37	-2,77
Ajo	2	10			1	114		2	4	5	7	2			-100,00	-80,58
Cebolla	7	4	7	2	3	92	3	5	10	3	22	27	3	5	-23,08	3,31
Maíz Choclo					4	442	123	154	18		6	8			-,-	-29,45
Tomate	2	2	2			92	1	15	26	16	16	26	10	2	-11,11	26,91
Zanahoria	3	2	4	1	1	65	4	3	6	5	11	8	2		-100,00	-30,97
Zapallo	12	12	14			174	7	7	16	12	28	38	18	13	13,04	-5,76
Plátano			2			15			2	1	1				-,-	-69,23
Papayo			1			33			7	11	3				-,-	-33,33
Tuna		8				282	19		46	104	47	25	2		-,-	-11,31
Caña para alcohol	1					36		9		14	20	21	16		-100,00	122,22
Alfalfa	124	128	145	26	267	1 890	124		101	154	147	44	158	55	-55,65	-40,90
Chirimoya	4	1				14						3			-100,00	-78,85
Limón	1	1	1			22			3	3	4	1	3		-100,00	-31,25
Manzano						28	8		10	6	2				-,-	-6,25
Naranja	2	1	1			31				3	2	2	2		-100,00	-68,97
Palto	1	1	2			31			5	3	4	2	4		-100,00	-37,50
Anís						410						85	350		-,-	6,10
Avena forrajera	6	2	2	3		136	1			12	41	74	20	20	263,64	30,74
Cebada forrajera	6	1	1			79	1		2	14	12	71	15	4	-33,33	54,55
Total	1 100	562	252	97	302	79 698	526	937	1 507	5 355	21 120	29 350	9 163	830	-24,54	-12,36

Cuadro - 07

DPTO.APURÍMAC: PRODUCCIÓN (t).

CULTIVOS	TOTAL														VARIACIÓN 02/01 (%)	
	AGO	SET	OCT	NOV	DIC	2 001	ENE	FEB	MAR	ABR	MAY	JUN	JUL	AGO	AGO/AGO	ENE-AGO
Avena grano	1					110					31	110	96	3	125,00	117,51
Cebada	122					7 597				144	1 035	6 364	2 514	4	-97,05	32,42
Maíz amarillo duro	64					1 612			212	174	364	260	230		-100,00	-23,09
Maíz amiláceo	10					30 114				2 485	10 623	11 911	1 673		-100,00	-11,37
Quinua						936				104	215	328	12		-,-	-29,56
Trigo	200					8 571				179	579	4 374	2 986	275	37,50	-2,06
Kiwicha	1					142				15	48	24			-100,00	-38,63
Maswa	48					2 834				220	1 635	1 947	326		-100,00	45,65
Oca	4					3 249				374	1 914	1 962	625		-100,00	50,07
Olluco	7					6 024			128	537	2 926	3 140	955		-100,00	27,58
Papa	1 742	2 711	819	545	777	133 665	1 507	4 412	6 576	10 546	49 169	32 392	10 053	4 364	150,52	-7,60
Yuca	10	5	4			249		40	53	5	38	43			-100,00	-25,69
Arveja grano seco	4	17				988				76	417	627	42	2	-50,00	19,88
Frijol	225					4 889	50	50	243	761	1 245	1 593			-100,00	-19,38
Haba grano seco	29	21				1 963				228	724	960	201	16	-44,83	9,59
Tarwi	16	27				436					9	363	163		-100,00	30,83
Arveja grano verde	22	14	7	5	5	1 345	8	441	397	92	138	83	28	34	54,55	-7,10
Haba grano verde	23					2 117	6	677	525	230	364	374	67	37	60,87	7,71
Ajo	13	48			18	721	8	11	28	34	45	10			-100,00	-79,19
Cebolla	46	66	84	20	42	754	19	28	84	23	187	242	47	42	-8,70	23,96
Maíz Choclo					32	2 063	1 086	1 085	86		18	28			-,-	13,40
Tomate	20	13	12			617	8	148	233	156	148	167	20	20	0,00	52,08
Zanahoria	24	15	28	13	6	520	34	26	53	50	107	79	18		-100,00	-19,94
Zapallo	97	101	110			1 508	68	63	141	102	250	342	148	127	30,93	-4,34
Plátano						170		29	22	24	24	22	17		-,-	-18,63
Papayo						385		58	69	101	41	54	31		-,-	-8,00
Tuna		14				5 877	1 011	1 265	996	1 278	968	147	13		-,-	-3,15
Caña para alcohol	14					474		95		220	214	220	180		-100,00	95,99
Alfalfa	1 785	1 844	2 150	371	1 800	27 496	2 159	1 962	2 006	2 819	2 811	2 675	3 502	2 415	35,29	-4,60
Chirimoya	22	5				790				163	238	239	170	3	-85,45	3,59
Limón	3	4	3			155	14	36	33	26	20	13	17	2	-41,67	8,81
Manzano						519	90	197	214	109	15				-,-	20,48
Naranja	7	5	4			306		61	48	59	10	40	10	3	-55,71	-22,23
Palto	4	5	8			415		55	107	89	67	14	16	2	-50,00	-12,94
Anís						380						80	245		-,-	-14,47
Avena forrajera	56	20	18			1 392	12			144	492	870	177	190	239,29	39,18
Cebada forrajera	54	10	9			885	11		34	154	134	802	157	37	-31,48	53,46
Total	4 674	4 944	3 256	954	2 680	252 268	6 091	10 739	12 288	21 720	77 263	72 898	24 739	7 575	62,07	-2,96

Cuadro - 08

DEPARTAMENTO DE APURÍMAC: PRODUCCIÓN PECUARIA.

ESPECIES	VARIABLE	U.MEDIDA	2001					TOTAL 2001	2002								VARIACIÓN 02/01 (%)		
			AGO	SET	OCT	NOV	DIC		ENE	FEB	MAR	ABR	MAY	JUN	JUL	AGO	AGO/AGO	ENE-AGO	
AVES	POBLACIÓN 1/	UNIDADES																	
	PRODUCCIÓN	UNIDADES (SACA)	10915,00	9675,00	9555,00	12604,00	13586,00	135707,00	14245,00	46560,00	44060,00	46592,00	46480,00	48757,00	46964,00	43770,00	301,01	273,73	
	CARNE	CARCASA (t)	22,19	21,16	22,18	27,23	30,25	264,29	29,29	74,84	72,87	77,62	77,90	76,14	77,23	68,29	207,75	239,01	
	HUEVOS	GALLINAS POSTURA t	7667,00	7632,00	7656,00	7727,00	7788,00	95233,00	8340,00	7390,00	7090,00	7220,00	7230,00	7484,00	7542,00	7480,00	-2,44	-7,22	
VACUNOS	POBLACIÓN 1/	UNIDADES																	
	PRODUCCIÓN	UNIDADES (SACA)	6008,00	5712,00	5148,00	6491,00	6852,00	82812,00	6525,00	2240,00	2055,00	2424,00	2790,00	3240,00	3095,00	3240,00	-46,07	-56,31	
	CARNE	CARCASA (t)	659,00	620,40	557,00	719,00	754,40	9110,30	712,63	244,10	221,80	267,40	306,62	357,23	341,31	353,74	-46,32	-56,58	
	LECHE	VACAS EN ORDEÑO t	11240,00	11220,00	11150,00			112425,00	11230,00	20750,00	19170,00	20290,00	19885,00	19775,00	19670,00	19580,00	74,20	66,95	
OVINOS	POBLACIÓN 1/	UNIDADES																	
	PRODUCCIÓN	UNIDADES (SACA)	11033,00	10526,00	10015,00	11081,00	11446,00	138341,00	11268,00	9272,00	10170,00	10376,00	10578,00	9780,00	10187,00	8880,00	-19,51	-15,49	
	CARNE	CARCASA (t)	128,00	121,90	116,00	129,25	129,40	1602,75	131,09	108,20	111,70	114,10	119,20	102,43	106,20	96,55	-24,57	-19,59	
	LANA	ANIM.ESQUILADOS t		1856,00	7927,00	9727,00	16792,00	197167,00	73040,00	132160,00	60120,00	78040,00	10853,00				-	120,19	
PORCINOS	POBLACIÓN 1/	UNIDADES																	
	PRODUCCIÓN	UNIDADES (SACA)	2849,00	2854,00	2740,00	6351,00	7092,00	51287,00	4368,00	4084,00	3615,00	4084,00	4522,00	5070,00	5340,00	4840,00	69,88	11,39	
	CARNE	CARCASA (t)	172,00	171,00	166,00	390,00	436,90	3137,32	267,06	242,70	201,00	233,00	259,23	274,85	294,99	263,56	53,23	3,19	
	LECHE	CABRAS EN ORDEÑO t	1500,00	1408,00	1322,00	2473,00	2814,00	26346,00	2580,00	2599,00	2832,00	2890,00	2947,00	3530,00	2935,00	2930,00	95,33	26,81	
CAPRINOS	POBLACIÓN 1/	UNIDADES																	
	PRODUCCIÓN	UNIDADES (SACA)	1500,00	1408,00	1322,00	2473,00	2814,00	26346,00	2580,00	2599,00	2832,00	2890,00	2947,00	3530,00	2935,00	2930,00	95,33	26,81	
	CARNE	CARCASA (t)	16,75	15,70	14,75	29,77	34,74	316,54	29,91	30,99	35,31	37,08	34,05	39,28	32,75	35,29	110,69	23,96	
	LECHE	CABRAS EN ORDEÑO t	209,00	205,00	220,00	225,00	220,00	2443,00	245,00	240,00	238,00	228,00	228,00	230,00	220,00	220,00	5,26	3,56	
ALPACAS	POBLACIÓN 1/	UNIDADES																	
	PRODUCCIÓN	UNIDADES (SACA)	1295,00	1113,00	1148,00	1081,00	1111,00	20970,00	1110,00	2168,00	2670,00	3569,00	2959,00	8570,00	7280,00	2735,00	111,20	88,05	
	CARNE	CARCASA (t)	44,32	40,26	41,28	39,39	39,43	665,75	39,41	60,47	69,11	96,47	79,47	213,99	160,11	68,06	53,56	55,74	
	FIBRA	ANIM.ESQUILADOS t				84,00	630,00	46378,00	9331,00	16188,00	15560,00	3400,00	4,00				-	-2,59	
LLAMAS	POBLACIÓN 1/	UNIDADES																	
	PRODUCCIÓN	UNIDADES (SACA)	431,00	415,00	461,00	460,00	471,00	5095,00	326,00	331,00	345,00	439,00	467,00	1949,00	1260,00	715,00	65,89	77,37	
	CARNE	CARCASA (t)	18,02	15,94	17,98	19,11	19,14	209,74	13,05	8,15	8,53	11,39	12,46	48,20	25,44	17,30	-4,00	5,05	
	FIBRA	ANIM.ESQUILADOS t				191,00	2977,00	17165,00	6315,00	6990,00	7170,00	594,00					-	50,53	
CUYES	POBLACIÓN 1/	UNIDADES																	
	PRODUCCIÓN	UNIDADES (SACA)	15090,00	15075,00	15020,00	15030,00	15050,00	180985,00	15210,00	15100,00	15110,00	15127,00	15140,00	15145,00	15149,00	15000,00	-0,60	0,14	
	CARNE	CARCASA (t)	9,00	8,97	8,94	8,95	8,96	104,80	8,21	8,15	8,17	8,05	8,63	8,78	9,09	9,00	0,00	-1,30	
	LECHE	CARNE (t)	25,00	24,00	27,00	30,00	27,00	880,00	45,00	60,00	70,00	90,00	95,00	97,00	95,00	98,00	292,00	-15,80	
CONEJOS	POBLACIÓN 1/	UNIDADES (SACA)																	
	PRODUCCIÓN	CARCASA (t)	0,24	0,23	0,26	0,29	0,26	3,14	0,29	0,37	0,44	0,23	0,24	0,25	0,24	0,25	4,17	10,00	

1/: POBLACIÓN ANUAL.

2/: Cifras reajustadas con información de la Provincia de Andahuaylas.

Cuadro - 09

DEPARTAMENTO DE APURÍMAC: BENEFICIO DE GANADO EN CAMALES

	2001						2002								VARIACIÓN 02/01 (%)		ENE-AGO	
	AGO	SET	OCT	NOV	DIC	TOTAL 2 001	ENE	FEB	MAR	ABR	MAY	JUN	JUL	AGO	AGO/AGO	ENE-AGO	2001	2002
VACUNOS																		
Nº DE CABEZAS	1 444	1 004	1 520	1 561	1 604	14 818	1 626	1 532	1 479	1 642	1 603	1 651	1 694	1 565	8,4	40,1	9 129	12 792
kg	154 249	105 260	161 828	173 200	172 105	1 558 847	173 067	162 317	141 065	190 945	167 505	181 887	182 872	180 798	17,2	45,9	946 454	1 380 456
OVINOS																		
Nº DE CABEZAS	825	919	1 004	1 042	997	7 990	1 101	1 239	1 166	1 133	1 003	1 056	1 057	961	16,5	116,4	4 028	8 716
kg	10 875	12 078	13 157	13 666	13 778	113 244	14 426	16 349	15 674	16 245	13 130	13 260	13 270	13 718	26,1	91,7	60 565	116 072
CAPRINOS																		
Nº DE CABEZAS	138	151	154	150	129	1 284	181	164	158	250	155	165	171	153	10,9	99,6	700	1 397
kg	2 019	2 051	2 127	2 119	3 450	22 456	2 405	2 157	2 077	4 240	2 099	2 132	2 199	2 141	6,0	53,0	12 709	19 450
PORCINOS																		
Nº DE CABEZAS	530	536	553	527	539	5 571	553	376	464	502	521	530	543	545	2,8	18,1	3 416	4 034
kg	27 389	26 554	27 710	25 225	26 408	281 321	25 828	20 238	23 197	25 349	24 664	25 407	25 695	27 282	(0,4)	12,7	175 424	197 660
ALPACAS																		
Nº DE CABEZAS	32	53	40	32	19	280	40	48	45	36	40	950		38	18,8	780,2	136	1 197
kg	900	1 165	875	700	457	6 890	875	1 096	1 000	795	934	934		795	(11,7)	74,1	3 693	6 429
TOTAL																		
Nº DE CABEZAS	2 969	2 663	3 271	3 312	3 288	29 943	3 501	3 359	3 312	3 563	3 322	4 352	3 465	3 262	9,9	61,6	17 409	28 136
kg	195 432	147 108	205 697	214 910	216 198	1 982 758	216 601	202 157	183 013	237 574	208 332	223 620	224 036	224 734	15,0	43,5	1 198 845	1 720 067

FUENTE: Oficina de Información Agraria (O.I.A) de la Sub-Dirección Regional del Ministerio de Agricultura de Apurímac.

CUADRO - 10

DEPARTAMENTO DE APURÍMAC: INGRESOS CORRIENTES DEL GOBIERNO CENTRAL EN TÉRMINOS NOMINALES

(Nuevos Soles)

	2 001					TOTAL AÑO	2 002							Var % Ago02/Ago01	Acumulados a Ago			
	AGO	SET	OCT	NOV	DIC		ENE	FEB	MAR	ABR	MAY	JUN	JUL		AGO	2 001	2 002	Var %
I. ING. TRIBUTARIOS	542866	458155	461231	473416	557337	6363788	658786	420558	510342	582556	694644	448719	572836	511006	-5,87	4413649	4399447	-0,32
1. Impto a los ingresos	260697	221641	224749	251461	252241	3126183	311262	224653	281797	326411	305833	244545	297781	256639	-1,56	2176091	2248921	3,35
2. Impto General a las Ventas (IGV)	145766	118479	144008	135881	222056	1769874	245916	91942	103112	144292	256480	99514	151325	138125	-5,24	1149450	1230706	7,07
3. Impto Selectivo al Consumo (ISC)	3422	1952	2683	3250	2109	37181	4934	4287	6931	4955	4168	3615	4337	2460	-28,11	27187	35687	31,26
4. Otros Ingresos Tributarios 1/	132981	116083	89791	82824	80931	1430550	96674	99676	118502	106898	128163	101045	119393	113782	-14,44	1060921	884133	-16,66
II. ING. NO TRIBUTARIOS	592442	464750	480544	511761	522009	5766240	860671	1254775	807179	1247583	1123680	1100452	1205075	1439932	143,05	3787176	9039347	138,68
1. FONAVI	179	179	179	969	358	2043	0	0	0	0	0	0	0	0	-100,00	358	0	-100,00
2. ONP	324165	260825	268774	281654	303446	3126193	368859	249353	254286	240129	292859	297091	324797	369683	14,04	2011494	2397057	19,17
3. ESSALUD	220576	163871	166848	186996	166063	2022950	449409	967770	517547	973055	763617	746298	831399	801416	263,33	1339172	6050511	351,81
4. Otros	47522	39875	44743	42142	52142	615054	42403	37652	35346	34399	67204	57063	48879	268833	465,70	436152	591779	35,68
TOTAL ING. CORRIENTES (I+II)	1135308	922905	941775	985177	1079346	12130028	1519457	1675333	1317521	1830139	1818324	1549171	1777911	1950938	71,84	8200825	13438794	63,87

FUENTE: SUNAT - SUNAD

1/ Incluye I.E.S.

CUADRO - 11

DEPARTAMENTO DE APURÍMAC: DEPÓSITOS EN EL SISTEMA FINANCIERO EN M/N

(Saldo en Miles de Nuevos Soles)

ENTIDADES FINANCIERAS	2001					202							
	AGO	SET	OCT	NOV	DIC	ENE	FEB	MAR	ABR	MAY	JUN	JUL	AGO
I. SISTEMA BANCARIO	15083	14135	15270	15023	17037	14734	13793	13277	15077	15613	14834	14537	15413
BANCO DE LA NACIÓN	0	0	0	0	0	0	0	0	0	0	0	0	0
BANCA MÚLTIPLE	15083	14135	15270	15023	17037	14734	13793	13277	15077	15613	14834	14537	15413
Crédito	13859	12895	14406	14092	16055	13803	12927	12204	13936	14260	13238	12644	13754
Trabajo	1224	1240	864	931	982	931	866	1073	1141	1353	1596	1893	1659
II.SISTEMA NO BANCARIO	5555	6057	5777	6167	7704	7717	7923	7616	7955	8607	8700	9444	10403
Caja Municipal Arequipa	0	0	0	0	0	0	0	0	0	0	206	293	336
Caja Municipal Cusco	4338	4837	4523	4814	6407	6220	6381	6018	6186	6778	6710	7227	7886
CRAC. Quillabamba	1217	1220	1254	1353	1297	1497	1542	1598	1768	1829	1784	1924	2180
T O T A L	20638	20192	21047	21190	24741	22451	21716	20893	23031	24220	23533	23980	25816

FUENTE : Entidades Financieras

CUADRO - 12

DEPARTAMENTO DE APURÍMAC: DEPÓSITOS EN LA BANCA MÚLTIPLE SEGÚN TIPO DE DEPÓSITO EN M/N

(Saldo en Miles de Nuevos Soles)

ENTIDADES FINANCIERAS	2001					202							
	AGO	SET	OCT	NOV	DIC	ENE	FEB	MAR	ABR	MAY	JUN	JUL	AGO
DEPÓSITOS A LA VISTA	3873	3872	4261	4598	3091	2691	3229	2490	2804	3457	3556	3905	4857
Crédito	3873	3872	4261	4598	3091	2691	3229	2490	2804	3457	3556	3905	4857
Trabajo	0	0	0	0	0	0	0	0	0	0	0	0	0
DEPÓSITOS DE AHORRO	10795	9878	10579	9991	13587	11639	10141	10319	11809	11473	10408	9785	10019
Crédito	9805	8861	9940	9288	12804	10909	9492	9478	10887	10513	9382	8447	8504
Trabajo	990	1017	639	703	783	730	649	841	922	960	1026	1338	1515
DEPÓSITOS A PLAZO	415	385	430	434	359	404	423	468	463	683	869	847	537
Crédito	181	162	205	206	160	203	206	236	244	290	299	292	393
Trabajo	234	223	225	228	199	201	217	232	219	393	570	555	144
T O T A L	15083	14135	15270	15023	17037	14734	13793	13277	15077	15613	14834	14537	15413
Crédito	13859	12895	14406	14092	16055	13803	12927	12204	13936	14260	13238	12644	13754
Trabajo	1224	1240	864	931	982	931	866	1073	1141	1353	1596	1893	1659

FUENTE : Entidades Financieras

CUADRO - 13

DEPARTAMENTO DE APURÍMAC: DEPÓSITOS EN EL SISTEMA NO BANCARIO SEGÚN TIPO DE DEPÓSITO EN M/N
(Saldo en miles de Nuevos Soles)

ENTIDADES FINANCIERAS	2001					2002							
	AGO	SET	OCT	NOV	DIC	ENE	FEB	MAR	ABR	MAY	JUN	JUL	AGO
DEPÓSITOS DE AHORRO	3989	4342	4013	4413	5874	5658	5752	5362	5531	6116	6200	6667	7525
Caja Municipal Arequipa	0	0	0	0	0	0	0	0	0	0	110	185	220
Caja Municipal Cusco	3386	3756	3377	3711	5227	5007	5117	4691	4796	5327	5399	5754	6411
CRAC Quillabamba	603	586	636	702	647	651	635	671	735	789	690	728	894
DEPÓSITOS A PLAZO	1566	1715	1764	1754	1830	2059	2171	2254	2424	2491	2500	2777	2878
Caja Municipal Arequipa	0	0	0	0	0	0	0	0	0	0	96	109	116
Caja Municipal Cusco	952	1081	1146	1103	1180	1213	1264	1327	1390	1451	1311	1472	1475
CRAC Quillabamba	614	634	618	651	650	846	907	927	1034	1040	1094	1195	1287
TOTAL	5555	6057	5777	6167	7704	7717	7923	7616	7955	8607	8700	9444	10403
Caja Municipal Arequipa	0	0	0	0	0	0	0	0	0	0	206	293	336
Caja Municipal Cusco	4338	4837	4523	4814	6407	6220	6381	6018	6186	6778	6710	7227	7886
CRAC Quillabamba	1217	1220	1254	1353	1297	1497	1542	1598	1768	1829	1784	1924	2180

FUENTE: Entidades Financieras

CUADRO - 14

DEPARTAMENTO DE APURÍMAC: DEPÓSITOS EN EL SISTEMA FINANCIERO EN M/E
(Saldo equivalente en Miles de Nuevos Soles)

ENTIDADES FINANCIERAS	2001					2002							
	AGO	SET	OCT	NOV	DIC	ENE	FEB	MAR	ABR	MAY	JUN	JUL	AGO
I. SISTEMA BANCARIO	22342	21952	21904	21238	22858	22220	22130	21092	20765	21489	20583	21024	20953
BANCO DE LA NACIÓN	0	0	0	0	0	0	0	0	0	0	0	0	0
BANCA MÚLTIPLE	22342	21952	21904	21238	22858	22220	22130	21092	20765	21489	20583	21024	20953
Crédito	21995	21578	21557	20957	21895	21228	21066	19890	19746	20473	19578	20028	19858
Trabajo	347	374	347	281	963	992	1064	1202	1019	1016	1005	996	1095
II. SISTEMA NO BANCARIO	7895	8005	8090	8222	8594	8498	8548	7944	7953	8079	8634	9087	9279
Caja Municipal Arequipa	0	0	0	0	0	0	0	0	0	0	314	433	499
Caja Municipal Cusco	5566	5787	6035	6214	6564	6443	6512	5865	5822	5891	6041	6221	6233
CRAC. Quillabamba	2329	2218	2055	2008	2030	2055	2036	2079	2131	2187	2279	2433	2547
T O T A L	30237	29957	29994	29460	31452	30718	30678	29036	28718	29568	29217	30111	30233

FUENTE : Entidades Financieras

CUADRO - 15

DEPARTAMENTO DE APURÍMAC: DEPÓSITOS EN EL SISTEMA BANCARIO SEGÚN TIPO DE DEPÓSITO EN M/E

(Saldo equivalente en Miles de Nuevos Soles)

ENTIDADES FINANCIERAS	2001					2002							
	AGO	SET	OCT	NOV	DIC	ENE	FEB	MAR	ABR	MAY	JUN	JUL	AGO
DEPÓSITOS A LA VISTA	1219	1376	1513	1551	2240	1261	1145	906	1194	1472	1396	1714	1785
Crédito	1219	1376	1513	1551	2240	1261	1145	906	1194	1472	1396	1714	1785
Trabajo	0	0	0	0	0	0	0	0	0	0	0	0	0
DEPÓSITOS DE AHORRO	18012	16977	16780	16113	16656	16816	17224	16951	16550	16758	15999	16352	15839
Crédito	17861	16800	16597	15994	16218	16332	16658	16268	16028	16248	15481	15837	15255
Trabajo	151	177	183	119	438	484	566	683	522	510	518	515	584
DEPÓSITOS A PLAZO	3111	3599	3611	3574	3962	4143	3761	3235	3021	3260	3189	2958	3329
Crédito	2915	3402	3447	3412	3437	3635	3263	2716	2524	2754	2702	2477	2818
Trabajo	196	197	164	162	525	508	498	519	497	506	487	481	511
T O T A L	22342	21952	21904	21238	22858	22220	22130	21092	20765	21489	20583	21024	20953
Crédito	21995	21578	21557	20957	21895	21228	21066	19890	19746	20473	19578	20028	19858
Trabajo	347	374	347	281	963	992	1064	1202	1019	1016	1005	996	1095

FUENTE : Entidades Financieras

CUADRO - 16

DEPARTAMENTO DE APURÍMAC: DEPÓSITOS EN EL SISTEMA NO BANCARIO SEGÚN TIPO DE DEPÓSITO EN M/E
 (Saldo equivalente en Miles de Nuevos Soles)

ENTIDADES FINANCIERAS	2001					2002							
	AGO	SET	OCT	NOV	DIC	ENE	FEB	MAR	ABR	MAY	JUN	JUL	AGO
DEPÓSITOS DE AHORRO	3394	3265	3228	3481	3705	3916	3889	3554	3558	3579	3866	4081	4076
Caja Municipal Arequipa	0	0	0	0	0	0	0	0	0	0	245	178	242
Caja Muni. Cusco	2688	2650	2645	2899	3011	3153	3247	2895	2820	2823	3041	3203	3201
CRAC. Quillabamba	706	615	583	582	694	763	642	659	737	756	825	878	875
DEPÓSITOS A PLAZO	4501	4740	4862	4741	4889	4582	4659	4390	4395	4500	4453	4573	4704
Caja Municipal Arequipa	0	0	0	0	0	0	0	0	0	0	69	254	257
Caja Muni. Cusco	2878	3137	3390	3315	3553	3290	3265	2970	3002	3068	3000	3018	3032
CRAC. Quillabamba	1623	1603	1472	1426	1336	1292	1394	1420	1393	1432	1454	1555	1672
T O T A L	7895	8005	8090	8222	8594	8498	8548	7944	7953	8079	8634	9087	9279
Caja Municipal Arequipa	0	0	0	0	0	0	0	0	0	0	314	433	499
Caja Muni. Cusco	5566	5787	6035	6214	6564	6443	6512	5865	5822	5891	6041	6221	6233
CRAC. Quillabamba	2329	2218	2055	2008	2030	2055	2036	2079	2131	2187	2279	2433	2547

FUENTE: Entidades Financieras

CUSDRO - 17

DEPARTAMENTO DE APURÍMAC: COLOCACIONES DEL SISTEMA FINANCIERO EN M/N

(Saldo en Miles de Nuevos Soles)

ENTIDADES FINANCIERAS	2001					2002							
	AGO	SET	OCT	NOV	DIC	ENE	FEB	MAR	ABR	MAY	JUN	JUL	AGO
I. SISTEMA BANCARIO	3990	4041	4055	3797	3759	3564	3649	3680	3771	3801	3592	3480	3686
BANCO DE LA NACIÓN	0	0	0	0	0	0	0	0	0	0	0	0	0
BANCA MÚLTIPLE	3990	4041	4055	3797	3759	3564	3649	3680	3771	3801	3592	3480	3686
Crédito	2105	2114	2132	1883	1855	1678	1721	1735	1813	1770	1618	1611	1814
Trabajo	1885	1927	1923	1914	1904	1886	1928	1945	1958	2031	1974	1869	1872
II.SISTEMA NO BANCARIO	7925	7994	8007	7929	8093	8041	7945	8138	8464	9054	10464	12676	14438
Caja Municipal Arequipa	0	0	0	0	0	0	0	0	0	0	614	1607	2405
Caja Municipal Cusco	6459	6490	6527	6489	6669	6600	6465	6668	7058	7682	8530	9819	10680
CRAC Quillabamba	1466	1504	1480	1440	1424	1441	1480	1470	1406	1372	1319	1250	1353
T O T A L	11915	12035	12062	11726	11852	11605	11594	11818	12235	12855	14056	16156	18124

FUENTE : Entidades Financieras

cuad. 18

DEPARTAMENTO DE APURÍMAC: COLOCACIONES DEL SISTEMA FINANCIERO EN M/N POR SECTORES
(Saldo equivalente en Miles de Nuevos Soles)

SECTOR	2001					2002							
	AGO	SET	OCT	NOV	DIC	ENE	FEB	MAR	ABR	MAY	JUN	JUL	AGO
AGRICULTURA	947	939	953	847	832	777	783	779	804	786	721	695	809
GANADERÍA	213	212	217	192	190	183	184	181	186	181	164	153	183
PESQUERÍA	14	14	14	12	12	9	10	10	12	11	11	12	12
MINERÍA	0	0	0	0	0	0	0	0	0	0	0	0	0
INDUSTRIA	123	123	115	107	103	88	83	86	90	103	115	137	150
TRANSPORTES	454	445	417	389	369	330	322	324	322	353	392	460	504
COMERCIO	2559	2561	2529	2523	2708	2597	2582	2769	2999	3420	3847	4382	4671
CONSTRUCCIÓN	0	0	0	0	0	0	0	0	0	0	0	0	0
SECTOR PÚBLICO	1010	1021	1019	397	883	763	793	815	861	844	777	787	874
DIVERSOS	6595	6720	6798	7259	6755	6858	6837	6854	6961	7157	8030	9530	10922
TOTAL	11915	12035	12062	11726	11852	11605	11594	11818	12235	12855	14056	16156	18124

CUADRO - 19

DEPARTAMENTO DE APURÍMAC: COLOCACIONES DEL SISTEMA FINANCIERO EN M/E

(Saldo equivalente en Miles de Nuevos Soles)

ENTIDADES FINANCIERAS	2001					2002							
	AGO	SET	OCT	NOV	DIC	ENE	FEB	MAR	ABR	MAY	JUN	JUL	AGO
I. SISTEMA BANCARIO	1872	1876	1866	2119	2134	2147	2278	2256	2393	2156	2117	2107	1983
BANCO DE LA NACIÓN	0	0	0	0	0	0	0	0	0	0	0	0	0
BANCA MÚLTIPLE	1872	1876	1866	2119	2134	2147	2278	2256	2393	2156	2117	2107	1983
Crédito	1872	1876	1865	2116	2120	2126	2255	2234	2372	2130	2092	2084	1961
Trabajo	0	0	1	3	14	21	23	22	21	26	25	23	22
II.SISTEMA NO BANCARIO	1644	1643	1864	2288	2789	2906	2948	3045	3365	3497	4185	4879	5360
Caja Municipal Arequipa	0	0	0	0	0	0	0	0	0	0	56	208	348
Caja Municipal Cusco	1331	1333	1558	1993	2443	2531	2574	2657	2932	3073	3679	4217	4531
CRAC Quillabamba	313	310	306	295	346	375	374	388	434	424	450	454	480
T O T A L	3516	3519	3730	4407	4923	5053	5226	5301	5758	5653	6302	6987	7343

FUENTE : Entidades Financieras

CUADRO - 20

DEPARTAMENTO DE APURÍMAC: COLOCACIONES DEL SISTEMA FINANCIERO EN M/E POR SECTORES
(Saldo equivalente en Miles de Nuevos Soles)

SECTOR	2001					2002							
	AGO	SET	OCT	NOV	DIC	ENE	FEB	MAR	ABR	MAY	JUN	JUL	AGO
AGRICULTURA	523	530	539	557	523	550	558	551	552	503	511	528	529
GANADERÍA	0	0	0	0	0	0	0	0	0	0	0	0	0
PESQUERÍA	0	0	0	0	0	0	0	0	0	0	0	0	0
MINERÍA	0	0	0	0	0	0	0	0	0	0	0	0	0
INDUSTRIA	113	112	108	131	129	125	133	128	143	136	145	147	133
TRANSPORTES	243	237	270	318	325	315	310	289	311	323	382	440	470
COMERCIO	2275	2277	2458	2988	3521	3631	2772	3876	4239	4221	4640	5065	5284
CONSTRUCCIÓN	2	2	1	2	2	2	993	2	2	2	2	2	2
SECTOR PÚBLICO	264	265	260	299	300	300	320	187	413	307	301	297	277
DIVERSOS	96	96	94	112	123	130	140	268	97	161	323	508	647
T O T A L	3516	3519	3730	4407	4923	5053	5226	5301	5758	5653	6303	6987	7343

CUADRO - 21

DEPARTAMENTO DE APURÍMAC: RELACIÓN COLOCACIONES/DEPÓSITOS EN M/N DEL SISTEMA FINANCIERO

(En Miles de Nuevos Soles)

ENTIDADES FINANCIERAS	2001					2002							
	AGO	SET	OCT	NOV	DIC	ENE	FEB	MAR	ABR	MAY	JUN	JUL	AGO
I. SISTEMA BANCARIO	0,26	0,29	0,27	0,25	0,22	0,24	0,26	0,28	0,25	0,24	0,24	0,24	0,24
BANCO DE LA NACIÓN	0,00	0,00	0,00	0,00	0,00	0,00	0,00	0,00	0,00	0,00	0,00	0,00	0,00
BANCA MÚLTIPLE	0,26	0,29	0,27	0,25	0,22	0,24	0,26	0,28	0,25	0,24	0,24	0,24	0,24
Crédito	0,15	0,16	0,15	0,13	0,12	0,12	0,13	0,14	0,13	0,12	0,12	0,13	0,13
Trabajo	1,54	1,55	2,23	2,06	1,94	2,03	2,23	1,81	1,72	1,50	1,24	0,99	1,13
II.SISTEMA NO BANCARIO	1,43	1,32	1,39	1,29	1,05	1,04	1,00	1,07	1,06	1,05	1,20	1,34	1,39
Caja Municipal Arequipa	0,00	0,00	0,00	0,00	0,00	0,00	0,00	0,00	0,00	0,00	0,00	0,00	0,00
Caja Municipal Cusco	1,49	1,34	1,44	1,35	1,04	1,06	1,01	1,11	1,14	1,13	1,27	1,36	1,35
CRAC Quillabamba	1,20	1,23	1,18	1,06	1,10	0,96	0,96	0,92	0,80	0,75	0,74	0,65	0,62
T O T A L	0,58	0,60	0,57	0,55	0,48	0,52	0,53	0,57	0,53	0,53	0,60	0,67	0,70

FUENTE : Entidades Financieras

CUADRO - 22

DEPARTAMENTO DE APURÍMAC: RELACIÓN COLOCACIONES/DEPÓSITOS EN M/E DEL SISTEMA FINANCIERO

(Saldo equivalente en Miles de Nuevos Soles)

ENTIDADES FINANCIERAS	2001					2002							
	AGO	SET	OCT	NOV	DIC	ENE	FEB	MAR	ABR	MAY	JUN	JUL	AGO
I. SISTEMA BANCARIO	0,08	0,09	0,09	0,10	0,09	0,10	0,10	0,11	0,12	0,10	0,10	0,10	0,09
BANCO DE LA NACIÓN	0,00	0,00	0,00	0,00	0,00	0,00	0,00	0,00	0,00	0,00	0,00	0,00	0,00
BANCA MÚLTIPLE	0,08	0,09	0,09	0,10	0,09	0,10	0,10	0,11	0,12	0,10	0,10	0,10	0,09
Crédito	0,09	0,09	0,09	0,10	0,10	0,10	0,11	0,11	0,12	0,10	0,11	0,10	0,10
Trabajo	0,00	0,00	0,00	0,01	0,01	0,02	0,02	0,02	0,02	0,03	0,02	0,02	0,02
II.SISTEMA NO BANCARIO	0,21	0,21	0,23	0,28	0,32	0,34	0,34	0,38	0,42	0,43	0,48	0,54	0,58
Caja Municipal Arequipa	-,-	-,-	-,-	-,-	-,-	-,-	-,-	-,-	-,-	-,-	0,18	0,48	0,70
Caja Municipal Cusco	0,24	0,23	0,26	0,32	0,37	0,39	0,40	0,45	0,50	0,52	0,61	0,68	0,73
CRAC Quillabamba	0,13	0,14	0,15	0,15	0,17	0,18	0,18	0,19	0,20	0,19	0,20	0,19	0,19
T O T A L	0,12	0,12	0,12	0,15	0,16	0,16	0,17	0,18	0,20	0,19	0,22	0,23	0,24

FUENTE : Entidades Financieras

CUADRO - 23

DEPTO. DE APURÍMAC: COEFICIENTE DE CARTERA PESADA EN M/N Y M/E DEL SISTEMA FINANCIERO 1/

ENTIDADES FINANCIERAS	2001					2002							
	AGO	SET	OCT	NOV	DIC	ENE	FEB	MAR	ABR	MAY	JUN	JUL	AGO
I. SISTEMA BANCARIO	50,27	50,53	53,84	52,20	52,71	54,74	48,69	48,15	68,11	73,44	75,27	76,26	76,62
BANCA MÚLTIPLE	50,27	50,53	53,84	52,20	52,71	54,74	48,69	48,15	68,11	73,44	75,27	76,26	76,62
Crédito	74,10	74,94	79,76	77,22	78,14	82,18	72,59	72,01	40,61	73,44	75,27	76,26	76,62
Trabajo	0,00	0,00	0,00	0,00	0,00	0,00	0,00	0,00	0,00	0,00	0,00	0,00	0,00
II. SISTEMA NO BANCARIO	4,93	5,73	6,51	6,02	4,88	7,09	6,74	7,79	5,84	5,46	4,11	3,79	3,21
Caja Municipal Arequipa	0,00	0,00	0,00	0,00	0,00	0,00	0,00	0,00	0,00	0,00	0,00	0,00	0,00
Caja Municipal Cusco	2,39	3,14	4,08	3,76	2,03	4,81	3,44	5,07	3,77	3,31	2,58	2,85	2,47
CRAC Quillabamba	16,08	16,87	17,53	17,06	19,55	18,56	22,82	21,42	16,12	18,15	13,72	15,49	14,18
T O T A L	22,16	22,77	24,26	22,95	21,68	23,42	21,52	21,78	19,68	19,18	16,54	15,05	13,85

1/ (Créditos vencidos + créditos en cobranza judicial)/(total de Colocaciones)

CUADRO - 24

DEPTO. DE APURÍMAC: COEFICIENTE DE CARTERA PESADA EN M/N DEL SISTEMA FINANCIERO 1/

ENTIDADES FINANCIERAS	2001					2002							
	AGO	SET	OCT	NOV	DIC	ENE	FEB	MAR	ABR	MAY	JUN	JUL	AGO
I. SISTEMA BANCARIO	34,96	35,59	35,22	32,92	33,12	34,93	34,12	33,29	67,67	69,30	69,94	70,78	0,00
BANCA MÚLTIPLE	34,96	35,59	35,22	32,92	33,12	34,93	34,12	33,29	67,67	69,30	69,94	70,78	62,57
Crédito	66,27	68,02	66,98	66,38	67,12	74,20	72,34	70,61	67,67	69,30	69,94	70,78	62,57
Trabajo	0,00	0,00	0,00	0,00	0,00	0,00	0,00	0,00	0,00	0,00	0,00	0,00	0,00
II. SISTEMA NO BANCARIO	3,90	4,68	5,77	5,33	3,56	5,87	4,64	6,08	4,80	4,27	4,10	3,25	2,66
Caja Municipal Arequipa	0,00	0,00	0,00	0,00	0,00	0,00	0,00	0,00	0,00	0,00	0,00	0,00	0,00
Caja Municipal Cusco	2,26	2,94	4,21	4,08	1,99	4,92	3,16	4,83	3,26	2,80	2,58	2,62	2,15
CRAC Quillabamba	11,12	12,17	12,64	10,97	10,88	10,20	11,15	11,77	12,56	12,51	12,69	12,38	11,40
T O T A L	14,30	15,06	15,67	14,27	12,93	14,80	13,92	14,55	13,35	12,55	10,92	9,61	8,38

1/ (Créditos vencidos + créditos en cobranza judicial)/(total de Colocaciones)

CUADRO - 25

DEPTO, DE APURÍMAC: COEFICIENTE DE CARTERA PESADA EN M/E DEL SISTEMA FINANCIERO 1/

ENTIDADES FINANCIERAS	2001					2002							
	AGO	SET	OCT	NOV	DIC	ENE	FEB	MAR	ABR	MAY	JUN	JUL	AGO
I. SISTEMA BANCARIO	82,91	82,73	94,32	86,74	87,21	87,61	72,04	72,38	68,45	76,87	79,40	80,49	89,61
	0,00	0,00	0,00	0,00	0,00	0,00	0,00	0,00	0,00	0,00	0,00	0,00	0,00
BANCA MÚLTIPLE	82,91	82,73	94,32	86,74	87,21	87,61	72,04	72,38	68,45	76,87	79,40	80,49	89,61
Crédito	82,91	82,73	94,37	86,86	87,78	88,48	72,77	73,10	68,45	76,87	79,40	80,49	89,61
Trabajo	-,-	-,-	0,00	0,00	0,00	0,00	0,00	0,00	0,00	0,00	0,00	0,00	0,00
II. SISTEMA NO BANCARIO	9,91	10,83	9,71	8,39	8,71	10,46	12,38	12,35	8,45	8,56	4,15	5,18	4,70
Caja Municipal Arequipa	0,00	0,00	0,00	0,00	0,00	0,00	0,00	0,00	0,00	0,00	0,00	0,00	0,00
Caja Municipal Cusco	3,01	4,13	3,53	2,71	2,13	4,50	4,16	5,68	5,60	4,72	2,57	3,40	3,22
CRAC Quillabamba	39,30	39,68	41,18	46,78	55,20	50,67	68,98	57,99	27,67	36,39	16,74	24,07	22,02
T O T A L	48,78	49,16	52,04	46,06	42,74	43,24	38,38	37,90	33,13	34,26	29,07	27,63	27,36

1/ (Créditos vencidos + créditos en cobranza judicial)/(total de Colocaciones)