

## INFORME DE COYUNTURA – ABRIL 2002

### INTRODUCCIÓN

En abril la **inflación** fue de -1,3 por ciento, acumulando en los cuatro primeros meses del año una deflación de 3,2 por ciento y de 2,99 por ciento en los doce últimos meses.

El **valor de la producción agropecuaria** del mes fue de 34 por ciento menos que la de igual mes del año anterior, la producción agrícola se contrajo en 30 por ciento y la pecuaria en 42 por ciento. Con estos resultados, la producción acumulada se contrajo en 23,5 por ciento, correspondiendo una caída de 10,7 por ciento a la producción agrícola y 33,4 por ciento a la pecuaria.

Los **ingresos fiscales** recaudados por el gobierno central ascendieron a S/.1 830 mil, acumulando en lo que va del año una recaudación de S/.6 342

mil, importes que en comparación con los de similares períodos del año anterior representan incrementos reales de 94 por ciento y 57 por ciento, respectivamente.

El **saldo de los depósitos y colocaciones** en el sistema financiero ascendieron a S/.51 749 mil y S/.10 939 mil, importes que superan (en términos reales) los de similar período del año anterior en 2 por ciento y 101 por ciento, respectivamente.

El **coeficiente de cartera pesada** de los créditos otorgados en M/N y M/E por el sistema financiero disminuyó en 2,1 puntos porcentuales respecto al del mes anterior que fue de 19,7 por ciento. En M/N fue de 13,3 por ciento y de 33,1 por ciento en M/E.

## I. INFLACIÓN.

En abril, el índice de precios al consumidor de la ciudad de Abancay disminuyó en 1,3 por ciento, la más alta tasa en lo que va del año, cifra con la que la deflación acumulada se elevó a 3,2 por ciento y de 2,99 por ciento en los doce últimos meses.

El grupo de consumo alimentos y bebidas, cuya ponderación en la canasta de consumo es de 58,84 por ciento disminuyó en 2,7 por ciento al disminuir el precio de los bienes que conforman los rubros de pan y cereales (-1 por ciento), carnes y preparados de carnes (-3 por ciento), pescados y mariscos (-2 por ciento), hortalizas y legumbres frescas (-5 por ciento), frutas (-10 por ciento), tubérculos y raíces (-18 por ciento) y bebidas alcohólicas (-3 por ciento), parcialmente contrarrestados por incrementos en los precios de

los rubros de leche, queso y huevos (1 por ciento), leguminosas y derivados (3 por ciento) y azúcar (4 por ciento).

Los otros grupos de consumo con mayor ponderación en la canasta de consumo familiar registraron variaciones positivas, entre ellos, el de alquiler de vivienda, combustibles y electricidad (0,2 por ciento), muebles, enseres, mantenimiento de vivienda (0,7 por ciento) y otros bienes y servicios (0,1 por ciento), dentro de éstos destacan los rubros de alquiler y conservación de la vivienda (1 por ciento), mantenimiento del hogar (1 por ciento), cuidados y efectos personales (0,5 por ciento). Atenuaron estos incrementos los menores precios en energía eléctrica (-0,8 por ciento) y tabaco (-4 por ciento).

CIUDAD DE ABANCAY: VARIACION DEL INDICE DE PRECIOS AL CONSUMIDOR.  
BASE AÑO 1994 = 100

GRANDES GRUPOS DE CONSUMO	VARIACION (%)						
	DIC 01	ABR 01	MAR 02	ABR 02	ABR/MAR	ABR/DIC	ABR/ABR
<b>INDICE GENERAL</b>	<b>166,8</b>	<b>166,4</b>	<b>163,6</b>	<b>161,4</b>	<b>(1,33)</b>	<b>(3,20)</b>	<b>(2,99)</b>
1.ALIMENTOS Y BEBIDAS	161,39	160,05	156,12	151,87	(2,72)	(5,90)	(5,11)
2.VESTIDO Y CALZADO	146,12	145,33	147,36	147,45	0,06	0,91	1,46
3.ALQ.VIV.COMBUSTIBLES Y ELECTRICIDAD	199,22	203,01	196,89	197,32	0,22	(0,95)	(2,80)
4.MUEBLES,ENS.Y MANTENIM.DE VIVIENDA	138,74	138,58	139,63	140,62	0,71	1,36	1,47
5.CUIDADOS, CONSERVACION DE LA SALUD	182,75	180,88	182,51	185,35	1,56	1,42	2,47
6.TRANSPORTES Y COMUNICACIONES	143,38	147,89	143,34	144,2	0,60	0,57	(2,50)
7.ESPARCIAMIENTO,DIVERSOS SERVICIOS CULTURALES Y ENSE.	226,66	225,73	228,32	231,46	1,38	2,12	2,54
8.OTROS BIENES Y SERVICIOS	166,29	165,38	166,28	166,48	0,12	0,11	0,67

FUENTE: Instituto Nacional de Estadística e Informática - Of. Abancay.

## II. PRODUCCION AGROPECUARIA.

En abril se intensificaron las cosechas, principalmente, en cultivos de maíz amiláceo, papas y frijoles; sin embargo, con relación a la de similar mes del año anterior (8 846 ha) fueron 3 491 ha menos (-39,5 por ciento). De igual modo, las siembras del mes sólo alcanzaron las 22 ha, consistentes, principalmente, en hortalizas y forrajes. El avance de cosechas apenas representa 14 por ciento del total de siembras de la campaña, algunos cultivos aún deben completar su período de maduración, y, la presencia de lluvias son otro factor limitante al igual que los bajos precios, principalmente, de la papa, por lo que los productores esperan condiciones más favorables.

El valor de la producción agropecuaria comparada con la de similar período del 2001 se contrajo en 34 por ciento, el sub-sector agrícola disminuyó en 30 por ciento y el pecuario en 42 por ciento. En la parte agrícola, la cosecha de los principales cultivos regionales (maíz amiláceo, papa, cebada y trigo) sufrió un relativo retraso debido a las

condiciones climáticas (presencia de lluvias) y a la falta de maduración. Asimismo, disminuyeron los volúmenes de producción de carnes de vacuno (-72 por ciento), ovino (-20 por ciento) y leche (-56 por ciento). Resultados éstos que, a su vez, repercutieron en la producción acumulada que registró una caída de 23,5 por ciento, siendo de 10,7 en la parte agrícola y de 33,4 por ciento en la pecuaria. En la parte agrícola destaca el incremento de la producción de papa (6,5 por ciento) y maíz choclo (35 por ciento), y, en la parte pecuaria el incremento en la producción de carne de ave (177 por ciento), carne de alpaca (30 por ciento) y carne de caprino (5 por ciento).

A nivel de la campaña agrícola (ago-abr), la producción es, aún, inferior (-4 por ciento) que la de similar período de la campaña precedente, lo que se explica, principalmente, por las menores superficies cosechadas en maíz amiláceo, papas, frijoles y alfalfa, parcialmente contrarrestado por el incremento en yuca.

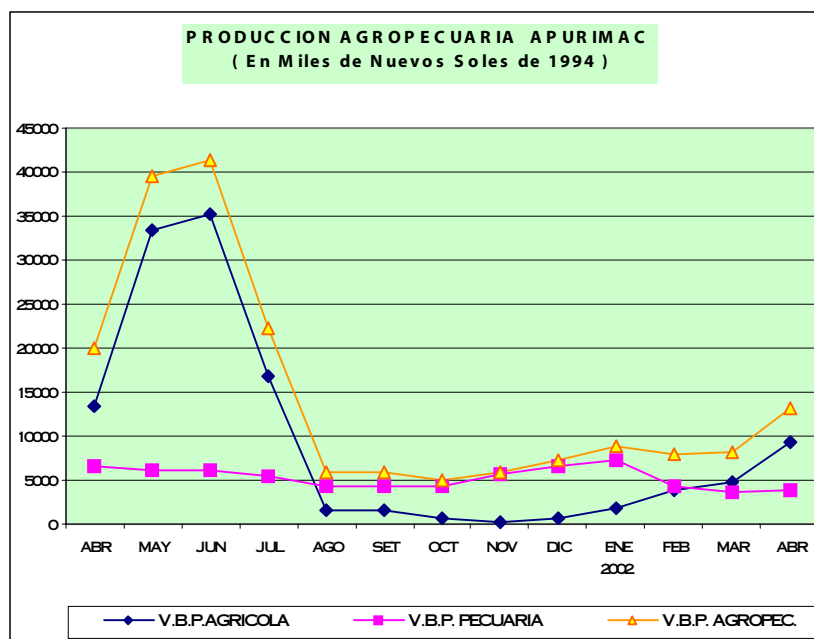

### III. FINANZAS PUBLICAS.

#### Ingresos corrientes.

En abril, los ingresos corrientes del gobierno central recaudados por SUNAT ascendieron a S/. 1 830 mil, acumulando en los primeros cuatro meses S/. 6 342 mil, importes que en términos reales representan incrementos de 38 por ciento, 94 por ciento y 57 por ciento con relación a los del mes anterior, abril y el acumulado (ene-abr) del 2001, respectivamente.

Dentro de los ingresos tributarios del mes destacan los recaudados en los rubros de impuesto a los ingresos ( 23 por ciento) y el IGV (5 por ciento), cuyos montos acumulados también registran incrementos reales de 5 y 9 por ciento, respectivamente.

Los ingresos tributarios que en abril del 2001 representaron 56,5 por ciento de la recaudación fiscal del mes, en igual mes del 2002 éstos pasaron a constituir 31,8 por ciento, situación explicada, principalmente, por la mayor recaudación de las contribuciones para ESSALUD a partir de enero del 2002 en que se incrementó de manera sostenida debido a que muchos contribuyentes se acogieron al programa del RESIT, con lo que los ingresos no tributarios pasaron a constituir 68 por ciento de la recaudación fiscal del mes y 66 por ciento de la acumulada (ene-abr).

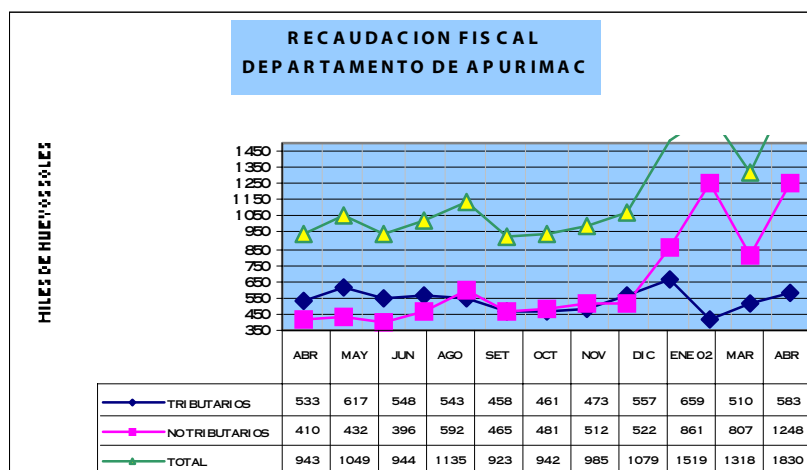

DEPTO. DE APURIMAC: INGRESOS CORRIENTES DEL GOBIERNO CENTRAL EN TERMINOS NOMINALES  
(Nuevos Soles)

	ABR01	MAR02	ABR02	ENE-ABR		VARIACION PORCENTUAL	
				2 001	2 002	ABR02/ABR01	ENE-ABR
<b>I. ING. TRIBUTARIOS</b>	532 850	510 342	582 556	2149 003	2172 242	9,33	1,08
1. Impto a los ingresos	264 414	281 797	326 411	1092 168	1144 123	23,45	4,76
2. Impto General a las Ventas (L.G.V.)	137 359	103 112	144 292	538 625	585 262	5,05	8,66
3. Impto Selectivo al Consumo (I.S.C.)	3 476	6 931	4 955	12 383	21 107	42,55	70,45
4. Otros Ingresos Tributarios 1/	127 601	118 502	106 898	505 827	421 750	-16,22	-16,62
<b>II. ING. NO TRIBUTARIOS</b>	409 857	807 179	1247 583	1907 839	4170 208	204,39	118,58
1. Fonavi	0	0	0	0	0	#DIV/0!	#DIV/0!
3. ONP	217 536	254 286	240 129	993 985	1112 627	10,39	11,94
4. ESSALUD	147 774	517 547	973 055	669 733	2907 781	558,48	334,17
5. Otros	44 547	35 346	34 399	244 121	149 800	-22,78	-38,64
<b>T O T A L</b>	942 707	1317 521	1830 139	4056 842	6342 450	94,14	56,34

FUENTE: SUNAT - SUNAD

1/ Incluye I.E.S.

## IV. MONEDA Y CREDITO.

### 1. Liquidez del sistema bancario.

El saldo a fines de abril de los depósitos en el sistema financiero fue de S/. 51 749 mil (S/.23 031 mil en M/N y S/. 28 718 mil en M/E), importe que en términos reales representa incrementos de 3 por ciento y 2 por ciento, con relación a los saldos de fines del mes precedente y abril del 2001, respectivamente; con relación al saldo en abril del 2001 los depósitos en M/N se incrementaron en 10 por ciento, contrariamente

los depósitos en M/E disminuyeron en 3 por ciento (en términos reales).

Las captaciones del sistema bancario que en abril del 2001 representaron 75 por ciento pasaron a constituir en abril del 2002 el 69 por ciento de los del sistema financiero, diferencia que fue cubierta por el sistema no bancario que incrementó sus captaciones en 25 por ciento (en términos reales).

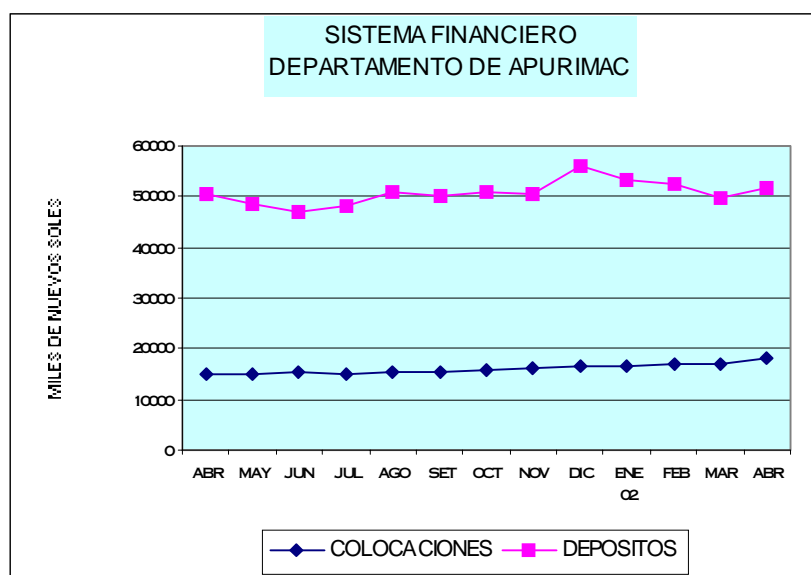

DEPARTAMENTO DE APURIMAC : DEPOSITOS DEL SISTEMA FINANCIERO

(Saldo en Miles de Nuevos Soles)

ENTIDADES FINANCIERAS	DEPOSITOS M/N			DEPOSITOS M/E			TOTAL DEPOSITOS M/N Y M/E		
	ABR.01	MAR.02	ABR.02	ABR.01	MAR.02	ABR.02	ABR.01	MAR.02	ABR.02
<b>I. SISTEMA BANCARIO</b>	14997	13277	15077	22825	21092	20765	37822	34369	35841
BANCO DE LA NACION									
BANCA MULTIPLE	14997	13277	15077	22825	21092	20765	37822	34369	35841
Crédito	14182	12204	13936	22521	19890	19746	36703	32094	33681
Del Trabajo	815	1073	1141	304	1202	1019	1119	2275	2160
<b>II.SISTEMA NO BANCARIO</b>	5961	7616	7955	6729	7944	7953	12690	15560	15908
Caja Municipal Cusco	4887	6018	6186	4827	5865	5822	9714	11883	12008
CRAC Quillabamba	1074	1598	1768	1902	2079	2131	2976	3677	3899
<b>T O T A L</b>	20958	20893	23031	29554	29036	28718	50512	49929	51749

FUENTE : Oficinas de las Entidades Financieras

## 2. Crédito al sector privado.

El saldo colocado por el sistema financiero a fines de abril ascendió a S/. 17 993 mil (S/. 12 235 mil en M/N y S/. 5 758 mil en M/E), importe que supera en S/. 2 814 mil (19 por ciento en términos reales) el saldo en similar mes del 2001 y en 4 por ciento el del mes anterior.

Las colocaciones del sistema no bancario que en abril del 2001 representaron 58 por ciento de las del sistema financiero, para abril del 2002 pasaron

a constituir 66 por ciento, incremento que se explica por el expansionamiento de las colocaciones de la Caja Municipal Cusco que incrementó sus créditos en 44 por ciento en términos reales. En el sistema bancario, las colocaciones se contrajeron en términos reales en 3 por ciento al disminuir los créditos otorgados por el Banco de Crédito (-2 por ciento) y del Trabajo (-4 por ciento).

DEPARTAMENTO DE APURIMAC : COLOCACIONES DEL SISTEMA FINANCIERO  
(Saldo en Miles de Nuevos Soles)

ENTIDADES FINANCIERAS	COLOCACIONES M/N			COLOCACIONES M/E			TOTAL COLOCACIONES M/N Y M/E		
	ABR.01	MAR.02	ABR.02	ABR.01	MAR.02	ABR.02	ABR.01	MAR.02	ABR.02
I. SISTEMA BANCARIO	4240	3680	3771	2082	2256	2393	6322	5936	6164
BANCA DE LA NACION				0	0	0			
BANCA MULTIPLE	4240	3680	3771	2082	2256	2393	6322	5936	6164
Crédito	2178	1735	1813	2082	2234	2372	4260	3969	4185
Del Trabajo	2062	1945	1958	0	22	21	2062	1967	1979
II.SISTEMA NO BANCARIO	7605	8138	8464	1223	3045	3365	8828	11183	11829
Caja Municipal Cusco	6059	6668	7058	860	2657	2932	6919	9325	9990
CRAC Quillabamba	1546	1470	1406	363	388	434	1909	1858	1840
<b>T O T A L</b>	<b>11845</b>	<b>11818</b>	<b>12235</b>	<b>3305</b>	<b>5301</b>	<b>5758</b>	<b>15150</b>	<b>17119</b>	<b>17993</b>

FUENTE : Oficinas de las Entidades Financieras

El coeficiente de cartera pesada de los créditos otorgados en M/N y M/E por el sistema financiero fue de 19,7 por ciento, ratio que en comparación con el del mes anterior y abril del 2001 es menor en 2,1 y 4,5 puntos porcentuales, respectivamente.

En M/N fue de 13,3 por ciento y de 33,1 por ciento en M/E, correspondiendo los más altos coeficientes a la banca corporativa (67,7 por ciento en M/N y 68,5 por ciento en M/E).

DEPTO DE APURIMAC: COEFICIENTES DE CARTERA PESADA DEL SIST. FINANCIERO  
(En porcentajes)

	Abril 2001			Marzo 2002			Abril 2002		
	M/N	M/E	Total	M/N	M/E	Total	M/N	M/E	Total
Banca Multiple	32,15	77,86	47,20	33,29	72,38	48,15	67,67	68,45	68,11
Banca Corporativa	62,58	77,86	70,05	70,61	73,10	72,01	67,67	68,45	40,61
Banca de Consumo	0,00	#DIV/0!	0,00	0,00	0,00	0,00	0,00	0,00	0,00
Sistema no Bancario	6,55	15,13	7,74	6,08	12,55	7,79	4,80	8,45	5,84
Caja Municipal	4,42	8,95	4,99	4,83	5,68	5,07	3,26	5,60	3,77
Caja Rural	14,88	29,75	17,71	11,77	57,99	21,42	12,56	27,67	16,12
<b>SISTEMA FINANCIERO</b>	<b>15,71</b>	<b>54,64</b>	<b>24,20</b>	<b>14,55</b>	<b>37,90</b>	<b>21,78</b>	<b>13,35</b>	<b>33,13</b>	<b>19,68</b>

### CIUDAD DE ABANCAY: VARIACION DEL INDICE DE PRECIOS AL CONSUMIDOR.

BASE AÑO 1994 = 100

GRANDES GRUPOS DE CONSUMO	2 001										INFL.ACUM 2001	2002				INFL.ACUM	
	ABR	MAY	JUN	JUL	AGO	SET	OCT	NOV	DIC	ENE		FEB	MAR	ABR	ABR/ABR	ENE-ABR	
<b>INDICE GENERAL</b>	<b>0,14</b>	<b>0,09</b>	<b>0,23</b>	<b>0,04</b>	<b>0,15</b>	<b>-0,01</b>	<b>0,32</b>	<b>-0,24</b>	<b>-0,37</b>	<b>1,39</b>	<b>-0,02</b>	<b>-1,13</b>	<b>-0,75</b>	<b>-1,33</b>	<b>-2,99</b>	<b>-3,20</b>	
1.ALIMENTOS Y BEBIDAS	-0,14	-0,04	0,38	0,11	0,12	-0,02	0,61	0,33	-0,65	0,28	0,02	-2,07	-1,25	-2,72	-5,11	-5,90	
2.VESTIDO Y CALZADO	0,01	0,32	0,00	0,00	0,22	0,00	0,00	0,00	0,00	1,39	0,10	0,00	0,75	0,06	1,46	0,91	
3.ALQ.VIV.COMBUSTIBLES Y ELECT.	1,06	0,40	0,19	-0,19	0,52	0,09	-0,10	-2,76	0,00	6,09	-0,22	0,05	-1,00	0,22	-2,80	-0,95	
4.MUEBLES,ENS.Y MANTENIM.DE VIV.	0,49	0,00	0,01	-0,01	0,01	0,00	0,11	0,00	0,00	0,93	0,00	0,35	0,29	0,71	1,47	1,36	
5.CUIDADOS, CONSERVAC.DE LA SALUD	0,09	0,00	0,00	0,00	1,03	0,00	0,00	0,00	0,00	2,58	0,00	0,00	-0,13	1,56	2,47	1,42	
6.TRANSPORTES Y COMUNICACIONES	0,00	0,00	-1,61	1,64	-2,25	-0,46	-0,38	0,00	0,01	-2,67	-0,20	0,00	0,17	0,60	-2,50	0,57	
7.ESPARC.DIV.SERV.CULT.Y ENSEÑAN.	0,20	0,00	0,34	-0,34	0,34	0,00	0,01	0,00	0,06	1,15	0,00	0,00	0,73	1,38	2,54	2,12	
8.OTROS BIENES Y SERVICIOS	0,39	0,44	0,24	-0,24	0,29	0,00	0,00	-0,17	0,00	3,22	-0,17	0,43	-0,26	0,12	0,67	0,11	

FUENTE: Instituto Nacional de Estadística e Informática-Of. Abancay.

**DPTO.APURÍMAC: PRODUCCIÓN AGROPECUARIA (t) 1/.**

	2001										TOTAL	2002				VARIACIÓN 02/01 (%)	
	ABR	MAY	JUN	JUL	AGO	SET	OCT	NOV	DIC	2 001	ENE	FEB	MAR	ABR	ABR/ABR	ENE-ABR	
<b>AGRICOLA 1/</b>	<b>13 357</b>	<b>33 473</b>	<b>35 272</b>	<b>16 869</b>	<b>1 665</b>	<b>1 626</b>	<b>768</b>	<b>293</b>	<b>677</b>	<b>112 657</b>	<b>1 771</b>	<b>3 854</b>	<b>4 701</b>	<b>9 335</b>	<b>-30,11</b>	<b>-10,69</b>	
Avena grano	0	42	43	24	1	0	0	0	0	110	0	0	0	0	#iDIV/0!	#iDIV/0!	
Cebada	224	3 377	2 022	1 853	122	0	0	0	0	7 597	0	0	0	144	-35,71	-35,71	
Maíz amarillo duro	366	787	165	30	64	0	0	0	0	1 612	0	0	212	174	-52,40	-31,82	
Maíz amiláceo	5 204	9 663	12 068	3 170	10	0	0	0	0	30 114	0	0	0	2 485	-52,25	-52,25	
Quinua	76	406	375	79	0	0	0	0	0	936	0	0	0	104	36,84	36,84	
Trigo	273	948	4 749	2 400	200	0	0	0	0	8 571	0	0	0	179	-34,43	-34,43	
Kiwicha	24	72	38	7	1	0	0	0	0	142	0	0	0	15	-37,50	-37,50	
Maswa	264	1 145	973	320	48	0	0	0	0	2 834	0	0	0	220	-16,67	-36,78	
Oca	538	1 307	1 025	375	4	0	0	0	0	3 249	0	0	0	374	-30,48	-30,48	
Olluco	1 058	2 020	2 137	739	7	0	0	0	0	6 024	0	0	128	537	-49,24	-40,73	
Papa	12 260	43 382	41 315	20 739	1 742	2 711	819	545	777	133 665	1 507	4 412	6 576	10 546	-13,98	6,50	
Yuca	91	30	31	16	10	5	4	0	0	249	0	40	53	5	-94,52	-36,03	
Arveja grano seco	49	411	444	63	4	17	0	0	0	988	0	0	0	76	53,22	53,22	
Frijol	1 186	1 958	716	571	225	0	0	0	0	4 889	50	50	243	761	-35,82	-22,22	
Haba grano seco	286	551	710	366	29	21	0	0	0	1 963	0	0	0	228	-20,47	-20,47	
Tarwi	0	65	188	139	16	27	0	0	0	436	0	0	0	0	#iDIV/0!	#iDIV/0!	
Arveja grano verde	180	80	213	36	22	14	7	5	5	1 345	8	441	397	92	-48,99	-2,61	
Haba grano verde	468	264	270	90	23	0	0	0	0	2 117	6	677	525	230	-50,84	-2,17	
Ajo	69	127	163	218	13	48	0	0	18	721	8	11	28	34	-50,80	-39,78	
Cebolla	66	69	168	95	46	66	84	20	42	754	19	28	84	23	-64,99	-6,15	
Maíz Choclo	167	252	78	24	0	0	0	0	32	2 063	1 086	1 085	86	0	-100,00	34,60	
Tomate	69	77	152	16	20	13	12	0	0	617	8	148	233	156	126,74	66,77	
Zanahoria	82	55	83	36	24	15	28	13	6	520	34	26	53	50	-39,02	-37,40	
Zapallo	307	270	315	53	97	101	110	0	0	1 508	68	63	141	102	-66,76	-33,52	
Plátano	43	14	10	8	0	0	0	0	0	170	0	29	22	24	-43,66	-45,49	
Papayo	109	52	60	42	0	0	0	0	0	385	0	58	69	101	-7,34	-1,21	
Tuna	1 263	304	183	30	0	14	0	0	0	5 877	1 011	1 265	996	1 278	1,19	-14,89	
Caña para alcohol	204	0	0	0	14	0	0	0	0	474	0	95	0	220	7,84	-31,52	
Alfalfa	3 305	3 029	3 577	3 248	1 785	1 844	2 150	371	1 800	27 496	2 159	1 962	2 006	2 819	-14,69	-7,70	
Chirimoya	142	249	188	184	22	5	0	0	0	790	0	0	0	163	14,79	14,79	
Limón	24	16	18	12	3	4	3	0	0	155	14	36	33	26	7,44	10,61	
Manzano	31	6	0	0	0	0	0	0	0	519	90	197	214	109	251,61	18,97	
Naranja	52	23	20	20	7	5	4	0	0	306	0	61	48	59	13,90	-26,11	
Palto	75	56	56	46	4	5	8	0	0	415	0	55	107	89	18,32	4,75	
Anís	0	0	180	200	0	0	0	0	0	380	0	0	0	0	#iDIV/0!	#iDIV/0!	
Avena forrajera	131	212	538	393	56	20	18	0	0	1 392	12	0	0	144	9,92	0,39	
Cebada forrajera	44	196	316	197	54	10	9	0	0	885	11	0	34	154	250,00	93,20	
<b>PECUARIA 1/</b>	<b>6 690</b>	<b>6 130</b>	<b>6 161</b>	<b>5 361</b>	<b>4 270</b>	<b>4 251</b>	<b>4 276</b>	<b>5 716</b>	<b>6 595</b>	<b>71 008</b>	<b>7 165</b>	<b>4 209</b>	<b>3 545</b>	<b>3 891</b>	<b>-41,84</b>	<b>-33,41</b>	
Carne de ave	15	13	13	23	22	21	22	27	30	264	29	75	73	78	413,36	177,30	
Carne de vacuno	960	838	874	771	659	620	557	719	754	9 110	713	244	222	267	-72,15	-56,42	
Carne de ovino	143	145	142	131	128	122	116	129	129	1 603	131	108	112	114	-20,21	-16,95	
Carne de porcino	230	248	318	271	172	171	166	390	437	3 137	267	243	201	233	1,22	-2,12	
Carne de caprino	33	29	26	23	17	16	15	30	35	317	30	31	35	37	12,53	4,91	
Carne de alpaca	67	83	108	64	44	40	41	39	39	666	39	60	69	96	43,07	29,64	
Carne de llama	18	19	21	20	18	16	18	19	19	210	13	8	9	11	-36,72	-30,54	
Carne de cuy	9	9	9	9	9	9	9	9	9	105	8	8	8	8	-8,94	-0,94	
Carne de conejo	0	0	0	0	0	0	0	0	0	3	0	0	0	0	-17,86	23,15	
Huevos	16	17	17	17	16	16	16	16	16	195	18	8	8	8	-47,18	-36,45	
Leche	2 708	2 583	2 014	1 697	1 145	1 333	1 406	1 323	2 130	24 249	2 539	1 299	1 202	1 200	-55,69	-41,24	
Lana de oveja	41	19	0	0	0	17	79	90	129	1 144	341	175	73	117	185,61	-12,87	
Fibra de alpaca	7	1	1	0	0	0	0	0	1	115	27	26	23	5	-24,71	-27,87	
<b>TOTAL 1/</b>	<b>20 047</b>	<b>39 603</b>	<b>41 433</b>	<b>22 230</b>	<b>5 935</b>	<b>5 877</b>	<b>5 044</b>	<b>6 009</b>	<b>7 272</b>	<b>183 665</b>	<b>8 936</b>	<b>8 063</b>	<b>8 246</b>	<b>13 226</b>	<b>-34,03</b>	<b>-23,46</b>	

1/ : Valor en miles de Nuevos Soles (Cifras reajustadas a precios de 1994).

**DPTO. APURÍMAC: AVANCE DE LA PRODUCCIÓN AGRÍCOLA.**

CULTIVOS	CAMPAÑA AGRÍCOLA 2000/2001						CAMPAÑA AGRÍCOLA 2001/2002					
	AGOSTO-ABRIL						AGOSTO-ABRIL					
	SIEMBRA	PERDIDA	COSECHA	PRODUC.	V.B.P.		SIEMBRA	PERDIDA	COSECHA	PRODUC.	V.B.P.	
ha	ha	ha	t	Mls.S/.		ha	ha	ha	t	Mls.S/.		
Avena grano	145	3	0	0	0	203	0	1	1	1		
Cebada	9 306	114	160	224	89	9 344	90	225	266	105		
Maíz amarillo duro	1 147	0	307	566	230	946	0	330	450	183		
Maíz amiláceo	30 526	647	4 411	5 204	3 731	26 075	1 320	2 099	2 495	1 789		
Quinua	1 070	7	90	76	52	707	4	120	104	71		
Trigo	10 360	21	417	431	214	8 379	54	370	379	188		
Kiwicha	171	0	30	24	33	87	0	20	16	22		
Maswa	747	5	77	348	110	918	7	54	268	85		
Oca	927	42	123	538	222	1 060	14	73	378	156		
Olluco	1 469	35	238	1 122	423	1 575	16	113	672	254		
Papa	14 767	355	2 332	23 697	9 561	13 697	360	2 945	29 635	11 957		
Yuca	42	0	23	153	52	25	0	16	117	40		
Arveja grano seco	1 104	10	109	49	53	1 140	26	95	97	104		
Frijol	4 942	8	1 360	1 419	1 825	4 274	0	1 220	1 329	1 709		
Haba grano seco	2 111	10	225	286	202	2 166	104	288	278	196		
Tarwi	551	21	80	72	46	712	5	115	43	27		
Arveja grano verde	441	0	292	1 012	842	337	0	273	991	824		
Haba grano verde	735	68	372	1 530	697	410	0	342	1 461	666		
Ajo	127	0	72	377	753	18	0	24	160	319		
Cebolla	123	0	61	397	99	44	0	44	412	103		
Maíz Choclo	438	0	314	1 677	700	269	0	299	2 289	955		
Tomate	93	0	56	331	114	91	0	64	590	202		
Zanahoria	74	0	35	260	51	34	0	29	249	49		
Zapallo	148	0	65	573	167	124	0	80	682	198		
Plátano (31 ha) 1/	1	0	17	168	49	4	0	5	75	22		
Papayo (36 ha) 1/	1	0	22	231	84	10	0	19	228	83		
Tuna (1006 ha) 1/	71	0	187	5 346	857	19	0	177	4 564	731		
Caña para alcohol	19	0	35	460	39	12	0	24	329	28		
Alfalfa (345 ha) 1/	35	5	1 490	22 490	3 725	77	12	1 069	16 896	2 799		
Chirimoya (99ha)	0	0	0	142	50	0	0	5	190	67		
Limón (29 ha) 1/	1	0	11	107	35	1	0	9	119	39		
Manzano (64 ha)	0	0	28	513	338	12	0	24	610	402		
Naranja (47 ha) 1/	2	0	18	260	88	2	0	7	184	62		
Palto (83 ha) 1/	0	0	9	271	185	0	0	12	268	183		
Anís	410	0	0	0	0	485	0	0	0	0		
Avena forrajera	133	0	13	155	21	165	0	26	250	34		
Cebada forrajera	68	0	6	103	14	120	0	25	272	38		
<b>Total</b>	<b>82 300</b>	<b>1 351</b>	<b>13 082</b>	<b>70 614</b>	<b>25 751</b>	<b>73 542</b>	<b>2 011</b>	<b>10 638</b>	<b>67 346</b>	<b>24 690</b>		

1/: Superficie en producción.

Fuente: Dirección Regional Agraria Apurímac.



**DPTO. APURÍMAC: AVANCE DE LA PRODUCCIÓN AGRÍCOLA.**

CULTIVOS	2 001					2 002				
	ENERO-ABRIL					ENERO-ABRIL				
	SIEMBRAS	PERDIDA	COSECHA	PRODUC.	V.B.P.	SIEMBRA	PERDIDA	COSECHA	PRODUC.	V.B.P.
ha	ha	ha	t	Mls.S/.	ha	ha	ha	t	Mls.S/.	
Avena grano	11	3	0	0	0	0	0	0	0	0
Cebada	1 418	114	160	224	89	2 367	90	107	144	57
Maíz amarillo duro	45	0	307	566	230	143	0	272	386	157
Maíz amiláceo	30	473	4 411	5 204	3 731	470	1 314	2 088	2 485	1 781
Quinua	92	7	90	76	52	105	4	120	104	71
Trigo	2 054	21	260	273	135	5 774	54	170	179	89
Kiwicha	8	0	30	24	33	0	0	20	15	21
Maswa	0	5	77	348	110	2	7	43	220	70
Oca	0	42	123	538	222	11	14	72	374	155
Olluco	0	35	238	1 122	423	6	16	111	665	251
Papa	24	313	2 168	21 635	8 729	126	359	2 278	23 041	9 296
Yuca	6	0	23	153	52	2	0	12	98	34
Arveja grano seco	8	10	109	49	53	24	26	73	76	81
Frijol	1 076	8	1 360	1 419	1 825	2 666	0	970	1 104	1 420
Haba grano seco	2	10	225	286	202	18	103	233	228	161
Tarwi	0	21	0	0	0	0	5	65	0	0
Arveja grano verde	3	0	264	963	801	29	0	251	938	780
Haba grano verde	6	68	345	1 470	670	9	0	332	1 438	655
Ajo	11	0	24	135	269	5	0	11	81	162
Cebolla	16	0	25	164	41	3	0	21	154	38
Maíz Choclo	18	0	314	1 677	700	1	0	295	2 257	942
Tomate	9	0	55	327	112	4	0	58	545	187
Zanahoria	8	0	35	260	51	9	0	18	163	32
Zapallo	16	0	64	562	164	26	0	42	374	109
Plátano	1	0	11	138	41	1	0	3	75	22
Papayo	0	0	22	231	84	0	0	18	228	83
Tuna	7	0	187	5 346	857	12	0	169	4 550	729
Caña para alcohol	0	0	35	460	39	0	0	23	315	26
Alfalfa	34	5	625	9 692	1 606	15	1	379	8 946	1 482
Chirimoya	0	0	0	142	50	0	0	0	163	57
Limón	0	0	11	99	32	0	0	6	109	36
Manzano	0	0	28	513	338	12	0	24	610	402
Naranja	0	0	18	227	77	0	0	3	168	57
Palto	0	0	9	240	164	0	0	8	251	171
Anís	410	0	0	0	0	450	0	0	0	0
Avena forrajera	8	0	13	155	21	17	0	13	156	21
Cebada forrajera	28	0	6	103	14	19	0	17	199	28
<b>Total</b>	<b>5 346</b>	<b>1 135</b>	<b>11 671</b>	<b>54 821</b>	<b>22 015</b>	<b>12 326</b>	<b>1 992</b>	<b>8 325</b>	<b>50 837</b>	<b>19 662</b>

Fuente: Dirección Regional Agraria Apurímac.

**DPTO.APURÍMAC: SIEMBRAS (ha).**

CULTIVOS	2001										TOTAL 2 001	2002				VARIACION 02/01 (%)	
	ABR	MAY	JUN	JUL	AGO	SET	OCT	NOV	DIC	ENE		FEB	MAR	ABR	ABR/ABR	ENE-ABR	
Avena grano						13	81	75	34	214					#;DIV/0!	-100,00	
Cebada						11	743	2 910	3 313	8 395	1 417	950			#;DIV/0!	66,93	
Maíz amarillo duro					16	128	271	151	237	848	69	74			#;DIV/0!	217,78	
Maíz amiláceo					149	1 633	11 442	7 601	4 780	25 635	470				#;DIV/0!	1466,67	
Quinua						44	363	165	30	694	105				#;DIV/0!	14,13	
Trigo								484	2 121	4 659	3 604	1 716	454		#;DIV/0!	181,11	
Kiwicha						4	66	15	2	95					#;DIV/0!	-100,00	
Maswa						154	554	196	12	916	2				#;DIV/0!	#;DIV/0!	
Oca						169	647	227	6	1 049	11				#;DIV/0!	#;DIV/0!	
Olluco						250	850	457	12	1 569	6				#;DIV/0!	#;DIV/0!	
Papa	9	14	14	220	171	461	6 033	4 646	2 260	13 843	114	10		2	-77,78	425,00	
Yuca						11	11	1		29	2				#;DIV/0!	-66,67	
Arveja grano seco						101	552	301	162	1 124	24				#;DIV/0!	200,00	
Frijol					35	206	400	621	346	2 684	1 674	476	516		#;DIV/0!	147,77	
Haba grano seco						132	1 018	693	305	2 150	18				#;DIV/0!	800,00	
Tarwi						80	424	180	28	712					#;DIV/0!	#;DIV/0!	
Arveja grano verde					22	107	95	29	55	311	20	1	4	4	#;DIV/0!	1060,00	
Haba grano verde					21	116	127	26	111	407	2	2	4	1	#;DIV/0!	50,00	
Ajo						3	3	7		24				5	#;DIV/0!	-52,38	
Cebolla					4	6	10	8	13	57		1	1	1	#;DIV/0!	-82,26	
Maíz Choclo				5	35	135	78		20	291	1				#;DIV/0!	-94,44	
Tomate	6				11	36	20	17	3	96	1	2		1	-83,33	-55,56	
Zanahoria	4				4	9	5	3	4	33	4	2	1	2	-50,00	12,50	
Zapallo					4	20	26	10	38	114	8	17		1	#;DIV/0!	62,50	
Plátano					1	1		1		4				1	#;DIV/0!	100,00	
Papayo								10		10					#;DIV/0!	#;DIV/0!	
Tuna					3	3		1		14		12			#;DIV/0!	71,43	
Caña para alcohol								12		12					#;DIV/0!	#;DIV/0!	
Alfalfa	14				2	36	24			96	1	6	4	5	-67,86	-55,22	
Chirimoya										0					#;DIV/0!	#;DIV/0!	
Limón					1					1					#;DIV/0!	#;DIV/0!	
Manzano										0		4	8		#;DIV/0!	#;DIV/0!	
Naranja					2					2					#;DIV/0!	#;DIV/0!	
Palto										0					#;DIV/0!	#;DIV/0!	
Anís									35	445		450			#;DIV/0!	9,76	
Avena forrajera					2	29	42	50	25	156		17			#;DIV/0!	126,67	
Cebada forrajera						18	18	35	30	129	3	14	2		#;DIV/0!	-32,14	
<b>Total</b>	<b>33</b>	<b>14</b>	<b>14</b>	<b>225</b>	<b>483</b>	<b>3 916</b>	<b>23 903</b>	<b>18 932</b>	<b>13 982</b>	<b>66 815</b>	<b>7 556</b>	<b>3 754</b>	<b>994</b>	<b>22</b>	<b>-32,58</b>	<b>130,56</b>	

**DPTO.APURÍMAC: COSECHAS (ha).**

CULTIVOS	2001										TOTAL 2 001	2002				VARIACION 02/01 (%)	
	ABR	MAY	JUN	JUL	AGO	SET	OCT	NOV	DIC	ENE		FEB	MAR	ABR	ABR/ABR	ENE-ABR	
Avena grano		50	49	3	1									#;DIV/0!	#;DIV/0!		
Cebada	160	3 170	2 037	1 890	118								107	-33,13	-33,13		
Maíz amarillo	139	436	130	20	58							159	113	-18,71	-11,40		
Maíz amiláceo	4 411	9 618	12 188	3 030	11								2 088	-52,66	-52,66		
Quinua	90	502	469	88									120	33,33	33,33		
Trigo	260	1 016	5 307	2 543	200								170	-34,62	-34,62		
Kiwicha	30	70	44	7									20	-33,33	-33,33		
Maswa	60	291	279	95	11								43	-28,33	-44,16		
Oca	123	198	294	110	1								72	-41,46	-41,46		
Olluco	226	490	519	187	2							23	88	-61,06	-53,36		
Papa	1 143	4 396	5 518	2 546	202	313	67	62	23	15 295	178	461	679	960	-16,01	5,07	
Yuca	13	5	6	3	2	1	1			41		5	6	1	-92,31	-47,83	
Arveja grano seco	109	284	482	70	4	18				967				73	-33,03	-33,03	
Frijol	1 168	1 906	730	437	250					4 683	50	25	179	716	-38,70	-28,68	
Haba grano seco	225	624	699	380	33	22				1 983				233	3,56	3,56	
Tarwi		64	180	137	20	30				431				65	#;DIV/0!	#;DIV/0!	
Arveja grano verde	73	37	112	20	9	5	2	3	3	455	5	112	100	34	-53,42	-4,92	
Haba grano verde	144	110	123	45	10					633	2	139	105	86	-40,28	-3,77	
Ajo	10	19	24	34	2	10				114		2	4	5	-50,00	-54,17	
Cebolla	12	10	20	14	7	4	7	2	3	92	3	5	10	3	-75,00	-16,00	
Maíz Choclo	49	84	30	10						442	123	154	18		-100,00	-6,05	
Tomate	12	13	16	2	2	2	2			92	1	15	26	16	33,33	5,45	
Zanahoria	14	6	9	4	3	2	4	1	1	65	4	3	6	5	-64,29	-47,83	
Zapallo	36	31	35	6	12	12	14			174	7	7	16	12	-66,20	-34,38	
Plátano	4	1	1				2			15			2	1	-75,00	-72,73	
Papayo	11	4	4	2			1			33			7	11	0,00	-16,28	
Tuna	98	54	28	5		8				282	19		46	104	6,12	-9,63	
Caña para alcohol	15				1					36		9		14	-6,67	-34,29	
Alfalfa	187	190	200	185	124	128	145	26	267	1 890	124		101	154	-17,65	-39,36	
Chirimoya			4	5	4	1				14					#;DIV/0!	#;DIV/0!	
Limón	3	3	3	2	1	1	1			22			3	3	0,00	-43,18	
Manzano										28	8		10	6	#;DIV/0!	-13,39	
Naranja	4	2	3	4	2	1	1			31				3	-25,00	-83,33	
Palto	3	3	7	8	1	1	2			31			5	3	0,00	-16,67	
Anís			180	230						410					#;DIV/0!	#;DIV/0!	
Avena forrajera	11	21	51	38	6	2	2	3		136	1			12	9,09	0,00	
Cebada forrajera	3	16	30	19	6	1	1			79	1		2	14	366,67	183,33	
<b>Total</b>	<b>8 846</b>	<b>23 724</b>	<b>29 811</b>	<b>12 179</b>	<b>1 100</b>	<b>562</b>	<b>252</b>	<b>97</b>	<b>302</b>	<b>79 698</b>	<b>526</b>	<b>937</b>	<b>1 507</b>	<b>5 355</b>	<b>-39,46</b>	<b>-28,67</b>	

**DPTO.APURÍMAC: PRODUCCIÓN (t).**

CULTIVOS	2001										TOTAL 2001	2002				VARIACION 02/01 (%)	
	ABR	MAY	JUN	JUL	AGO	SET	OCT	NOV	DIC	ENE		FEB	MAR	ABR	ABR/ABR	ENE-ABR	
Avena grano		42	43	24	1						110					#1DIV/0!	#1DIV/0!
Cebada	224	3 377	2 022	1 853	122						7 597			144		-35,71	-35,71
Maíz amarillo duro	366	787	165	30	64						1 612		212	174		-52,40	-31,82
Maíz amiláceo	5 204	9 663	12 068	3 170	10						30 114			2 485		-52,25	-52,25
Quinua	76	406	375	79							936			104		36,84	36,84
Trigo	273	948	4 749	2 400	200						8 571			179		-34,43	-34,43
Kiwicha	24	72	38	7	1						142			15		-37,50	-37,50
Maswa	264	1 145	973	320	48						2 834			220		-16,67	-36,78
Oca	538	1 307	1 025	375	4						3 249			374		-30,48	-30,48
Olluco	1 058	2 020	2 137	739	7						6 024			537	128	-49,24	-40,73
Papa	12 260	43 382	41 315	20 739	1 742	2 711	819	545	777	133 665	1 507	4 412	6 576	10 546		-13,98	6,50
Yuca	91	30	31	16	10	5	4				249		40	53	5	-94,52	-36,03
Arveja grano seco	49	411	444	63	4	17					988				76	53,22	53,22
Frijol	1 186	1 958	716	571	225						4 889	50	50	243	761	-35,82	-22,22
Haba grano seco	286	551	710	366	29	21					1 963				228	-20,47	-20,47
Tarwi		65	188	139	16	27					436					#1DIV/0!	#1DIV/0!
Arveja grano verde	180	80	213	36	22	14	7	5	5	1 345	8	441	397	92		-48,99	-2,61
Haba grano verde	468	264	270	90	23					2 117	6	677	525	230		-50,84	-2,17
Ajo	69	127	163	218	13	48				18	721	8	11	28	34	-50,80	-39,78
Cebolla	66	69	168	95	46	66	84	20	42	754	19	28	84	23		-64,99	-6,15
Maíz Choclo	167	252	78	24					32	2 063	1 086	1 085	86			-100,00	34,60
Tomate	69	77	152	16	20	13	12			617	8	148	233	156		126,74	66,77
Zanahoria	82	55	83	36	24	15	28	13	6	520	34	26	53	50		-39,02	-37,40
Zapallo	307	270	315	53	97	101	110			1 508	68	63	141	102		-66,76	-33,52
Plátano	43	14	10	8						170		29	22	24		-43,66	-45,49
Papayo	109	52	60	42						385		58	69	101		-7,34	-1,21
Tuna	1 263	304	183	30		14				5 877	1 011	1 265	996	1 278		1,19	-14,89
Caña para alcohol	204				14					474		95		220		7,84	-31,52
Alfalfa	3 305	3 029	3 577	3 248	1 785	1 844	2 150	371	1 800	27 496	2 159	1 962	2 006	2 819		-14,69	-7,70
Chirimoya	142	249	188	184	22	5				790				163		14,79	14,79
Limón	24	16	18	12	3	4	3			155	14	36	33	26		7,44	10,61
Manzano	31	6								519	90	197	214	109		251,61	18,97
Naranja	52	23	20	20	7	5	4			306		61	48	59		13,90	-26,11
Palto	75	56	56	46	4	5	8			415		55	107	89		18,32	4,75
Anís			180	200						380						#1DIV/0!	#1DIV/0!
Avena forrajera	131	212	538	393	56	20	18			1 392	12			144		9,92	0,39
Cebada forrajera	44	196	316	197	54	10	9			885	11		34	154		250,00	93,20
<b>Total</b>	<b>28 728</b>	<b>71 515</b>	<b>73 586</b>	<b>35 838</b>	<b>4 674</b>	<b>4 944</b>	<b>3 256</b>	<b>954</b>	<b>2 680</b>	<b>252 268</b>	<b>6 091</b>	<b>10 739</b>	<b>12 288</b>	<b>21 720</b>		<b>-24,40</b>	<b>-7,27</b>

**DEPARTAMENTO DE APURIMAC: PRODUCCION PECUARIA 2/.**

ESPECIES	VARIABLE	U.MEDIDA	2001										TOTAL 2001	2002				VARIACION 02/01 ( % )	
			ABR	MAY	JUN	JUL	AGO	SET	OCT	NOV	DIC	ENE		FEB	MAR	ABR	ABR/ABR	ENE-ABR	
AVES	POBLACION I/ PRODUCCION	UNIDADES UNIDADES (SACA)	12466,00	7500,00	11286,00	11112,00	10915,00	9675,00	9555,00	12604,00	13586,00	135707,00	14245,00	46560,00	44060,00	46592,00	273,75	206,13	
	CARNE	CARCASA (t)	15,12	13,12	13,13	23,21	22,19	21,16	22,18	27,23	30,25	264,29	29,29	74,84	72,87	77,62	413,36	177,30	
	HUEVOS	GALLINAS POSTURA t	7989,00	8229,00	8028,00	8083,00	7667,00	7632,00	7656,00	7727,00	7788,00	95233,00	8340,00	7390,00	7090,00	7220,00	-9,63	-7,35	
VACUNOS	POBLACION I/ PRODUCCION	UNIDADES UNIDADES (SACA)	8686,00	7599,00	7939,00	7056,00	6008,00	5712,00	5148,00	6491,00	6852,00	82812,00	6525,00	2240,00	2055,00	2424,00	-72,09	-55,86	
	CARNE	CARCASA (t)	960,00	838,00	874,00	771,00	659,00	620,40	557,00	719,00	754,40	9110,30	712,63	244,10	221,80	267,40	-72,15	-56,42	
	LECHE	VACAS EN ORDEÑO t	11270,00	11295,00	11270,00	11260,00	11240,00	11220,00	11150,00			112425,00	11230,00	20750,00	19170,00	20290,00	80,04	58,79	
OVINOS	POBLACION I/ PRODUCCION	UNIDADES UNIDADES (SACA)	12342,00	12521,00	12155,00	11254,00	11033,00	10526,00	10015,00	11081,00	11446,00	138341,00	11268,00	9272,00	10170,00	10376,00	-15,93	-14,95	
	CARNE	CARCASA (t)	143,00	145,00	142,20	131,00	128,00	121,90	116,00	129,25	129,40	1602,75	131,09	108,20	111,70	114,10	-20,21	-16,95	
	LANA	ANIM.ESQUILADOS t	7553,00	2853,00					1856,00	7927,00	9727,00	16792,00	197167,00	73040,00	132160,00	60120,00	78040,00	933,23	117,30
PORCINOS	POBLACION I/ PRODUCCION	UNIDADES UNIDADES (SACA)	3665,00	4047,00	5183,00	4437,00	2849,00	2854,00	2740,00	6351,00	7092,00	51287,00	4368,00	4084,00	3615,00	4084,00	11,43	2,65	
	CARNE	CARCASA (t)	230,20	248,32	317,70	271,20	172,00	171,00	166,00	390,00	436,90	3137,32	267,06	242,70	201,00	233,00	1,22	-2,12	
CAPRINOS	POBLACION I/ PRODUCCION	UNIDADES UNIDADES (SACA)	2765,00	2437,00	2077,00	1865,00	1500,00	1408,00	1322,00	2473,00	2814,00	26346,00	2580,00	2599,00	2832,00	2890,00	4,52	4,32	
	CARNE	CARCASA (t)	32,95	28,97	25,93	22,88	16,75	15,70	14,75	29,77	34,74	316,54	29,91	30,99	35,31	37,08	12,53	4,91	
	LECHE	CABRAS EN ORDEÑO t	224,00		220,00	215,00	209,00	205,00	220,00	225,00	220,00	2443,00	245,00	240,00	238,00	228,00	1,79	2,37	
ALPACAS	POBLACION I/ PRODUCCION	UNIDADES UNIDADES (SACA)	2234,00	2887,00	3867,00	2107,00	1295,00	1113,00	1148,00	1081,00	1111,00	20970,00	1110,00	2168,00	2670,00	3569,00	59,76	49,61	
	CARNE	CARCASA (t)	67,43	83,45	108,47	64,38	44,32	40,26	41,28	39,39	39,43	665,75	39,41	60,47	69,11	96,47	43,07	29,64	
	FIBRA	ANIM.ESQUILADOS t	3384,00	428,00	200,00	50,00				84,00	630,00	46378,00	9331,00	16188,00	15560,00	3400,00	0,47	-1,13	
LLAMAS	POBLACION I/ PRODUCCION	UNIDADES UNIDADES (SACA)	410,00	456,00	506,00	474,00	431,00	415,00	461,00	460,00	471,00	5095,00	326,00	331,00	345,00	439,00	7,07	1,41	
	CARNE	CARCASA (t)	18,00	19,11	21,15	20,09	18,02	15,94	17,98	19,11	19,14	209,74	13,05	8,15	8,53	11,39	-36,72	-30,54	
	FIBRA	ANIM.ESQUILADOS t	22,00	61,00	250,00	100,00				191,00	2977,00	17165,00	6315,00	6990,00	7170,00	594,00	2600,00	55,08	
CUYES	POBLACION I/ PRODUCCION	UNIDADES UNIDADES (SACA)	15120,00	15100,00	15120,00	15110,00	15090,00	15075,00	15020,00	15030,00	15050,00	180985,00	15210,00	15100,00	15110,00	15127,00	0,05	0,26	
	CARNE	CARCASA (t)	8,84	9,03	9,04	9,02	9,00	8,97	8,94	8,95	8,96	104,80	8,21	8,15	8,17	8,05	-8,94	-0,94	
CONEJOS	PRODUCCION	UNIDADES (SACA)	110,00	105,00	102,00	100,00	25,00	24,00	27,00	30,00	27,00	880,00	45,00	60,00	70,00	90,00	-18,18	-39,77	
	CARNE	CARCASA (t)	0,28	0,27	0,26	0,25	0,24	0,23	0,26	0,29	0,26	3,14	0,29	0,37	0,44	0,23	-17,86	23,15	

1/: POBLACION ANUAL.

**DEPARTAMENTO DE APURIMAC: BENEFICIO DE GANADO EN CAMALES**

	2001										TOTAL 2 001	2002				VARIACION 02/01 (%)		ENE-ABR	
	ABR	MAY	JUN	JUL	AGO	SET	OCT	NOV	DIC	ENE		FEB	MAR	ABR	ABR/ABR	ENE-ABR	2001	2002	
<b>VACUNOS</b>																			
N° DE CABEZAS	1 003	1 079	1 299	1 537	1 444	1 004	1 520	1 561	1 604	14 818	1 626	1 532	1 479	1 642	63,7	66,6	3 770	6 279	
kg	94 538	122 857	130 172	158 567	154 249	105 260	161 828	173 200	172 105	1 558 847	173 067	162 317	141 065	190 945	102,0	75,4	380 609	667 394	
<b>OVINOS</b>																			
N° DE CABEZAS	368	588	672	828	825	919	1 004	1 042	997	7 990	1 101	1 239	1 166	1 133	207,9	316,1	1 115	4 639	
kg	4 760	7 712	8 891	10 982	10 875	12 078	13 157	13 666	13 778	113 244	14 426	16 349	15 674	16 245	241,3	183,6	22 105	62 694	
<b>CAPRINOS</b>																			
N° DE CABEZAS	56	94	118	143	138	151	154	150	129	1 284	181	164	158	250	346,4	263,8	207	753	
kg	790	1 226	1 577	1 927	2 019	2 051	2 127	2 119	3 450	22 456	2 405	2 157	2 077	4 240	436,7	82,5	5 960	10 879	
<b>PORCINOS</b>																			
N° DE CABEZAS	391	430	437	561	530	536	553	527	539	5 571	553	376	464	502	28,4	30,0	1 458	1 895	
kg	19 094	20 518	21 083	27 649	27 389	26 554	27 710	25 225	26 408	281 321	25 828	20 238	23 197	25 349	32,8	20,1	78 785	94 612	
<b>ALPACAS</b>																			
N° DE CABEZAS	9	31	26	38	32	53	40	32	19	280	40	48	45	36	300,0	1 777,8	9	169	
kg	205	718	540	1 330	900	1 165	875	700	457	6 890	875	1 096	1 000	795	287,8	1 737,1	205	3 766	
<b>TOTAL</b>																			
N° DE CABEZAS	<b>1 827</b>	<b>2 222</b>	<b>2 552</b>	<b>3 107</b>	<b>2 969</b>	<b>2 663</b>	<b>3 271</b>	<b>3 312</b>	<b>3 288</b>	<b>29 943</b>	<b>3 501</b>	<b>3 359</b>	<b>3 312</b>	<b>3 563</b>	<b>95,0</b>	<b>109,4</b>	<b>6 559</b>	<b>13 735</b>	
kg	<b>119 387</b>	<b>153 031</b>	<b>162 263</b>	<b>200 455</b>	<b>195 432</b>	<b>147 108</b>	<b>205 697</b>	<b>214 910</b>	<b>216 198</b>	<b>1 982 758</b>	<b>216 601</b>	<b>202 157</b>	<b>183 013</b>	<b>237 574</b>	<b>99,0</b>	<b>72,1</b>	<b>487 664</b>	<b>839 345</b>	

\* : Cifras preliminares sujetas a reajuste.

**DEPARTAMENTO DE APURIMAC: INGRESOS CORRIENTES DEL GOBIERNO CENTRAL EN TERMINOS NOMINALES**

(Nuevos Soles )

	2 001									TOTAL AÑO	2 002				Var % Abr02/Abr01	Acumulados a Abril		
	ABR	MAY	JUN	JUL	AGO	SET	OCT	NOV	DIC		ENE	FEB	MAR	ABR		2 001	2 002	Var %
<b>I. ING. TRIBUTARIOS</b>	532850	617243	547556	556981	542866	458155	461231	473416	557337	6363788	658786	420558	510342	582556	9	2149003	2172242	1
1. Impto a los ingresos	264414	267907	267061	288258	260697	221641	224749	251461	252241	3126183	311262	224653	281797	326411	23	1092168	1144123	5
2. Impto General a las Ventas (IGV)	137359	209627	134513	120919	145766	118479	144008	135881	222056	1769874	245916	91942	103112	144292	5	538625	585262	9
3. Impto Selectivo al Consumo (ISC)	3476	3436	3578	4368	3422	1952	2683	3250	2109	37181	4934	4287	6931	4955	43	12383	21107	70
4. Otros Ingresos Tributarios 1/	127601	136273	142404	143436	132981	116083	89791	82824	80931	1430550	96674	99676	118502	106898	-16	505827	421750	-17
<b>II. ING. NO TRIBUTARIOS</b>	409857	431595	396406	458894	592442	464750	480544	511761	522009	5766240	860671	1254775	807179	1247583	204	1907839	4170208	119
1. FONAVI	0	0	0	179	179	179	179	969	358	2043	0	0	0	0	#iDIV/0!	0	0	#iDIV/0!
2. ONP	217536	220835	227022	245487	324165	260825	268774	281654	303446	3126193	368859	249353	254286	240129	10	993985	1112627	12
3. ESSALUD	147774	150514	138026	160323	220576	163871	166848	186996	166063	2022950	449409	967770	517547	973055	558	669733	2907781	334
4. Otros	44547	60246	31358	52905	47522	39875	44743	42142	52142	615054	42403	37652	35346	34399	-23	244121	149800	-39
<b>TOTAL ING. CORRIENTES (I+II)</b>	<b>942707</b>	<b>1048838</b>	<b>943962</b>	<b>1015875</b>	<b>1135308</b>	<b>922905</b>	<b>941775</b>	<b>985177</b>	<b>1079346</b>	<b>12130028</b>	<b>1519457</b>	<b>1675333</b>	<b>1317521</b>	<b>1830139</b>	<b>94</b>	<b>4056842</b>	<b>6342450</b>	<b>56</b>

FUENTE: SUNAT - SUNAD

1/ Incluye I.E.S.

**DEPARTAMENTO DE APURIMAC: DEPOSITOS EN EL SISTEMA FINANCIERO EN M/N**

(Saldo en Miles de Nuevos Soles)

ENTIDADES FINANCIERAS	2001										2002			
	ABR	MAY	JUN	JUL	AGO	SET	OCT	NOV	DIC	ENE	FEB	MAR	ABR	
<b>I. SISTEMA BANCARIO</b>	14997	13460	12283	13422	15083	14135	15270	15023	17037	14734	13793	13277	15077	
BANCO DE LA NACION	0	0	0	0	0	0	0	0	0	0	0	0	0	
BANCA MULTIPLE	14997	13460	12283	13422	15083	14135	15270	15023	17037	14734	13793	13277	15077	
Crédito	14182	12519	11469	12428	13859	12895	14406	14092	16055	13803	12927	12204	13936	
Trabajo	815	941	814	994	1224	1240	864	931	982	931	866	1073	1141	
<b>II.SISTEMA NO BANCARIO</b>	5961	5918	5699	5492	5555	6057	5777	6167	7704	7717	7923	7616	7955	
Caja Municipal Arequipa	0	0	0	0	0	0	0	0	0	0	0	0	0	
Caja Municipal Cusco	4887	4860	4645	4331	4338	4837	4523	4814	6407	6220	6381	6018	6186	
CRAC. Quillabamba	1074	1058	1054	1161	1217	1220	1254	1353	1297	1497	1542	1598	1768	
<b>T O T A L</b>	20958	19378	17982	18914	20638	20192	21047	21190	24741	22451	21716	20893	23031	

FUENTE : Entidades Financieras



**DEPARTAMENTO DE APURIMAC: DEPOSITOS EN LA BANCA MULTIPLE SEGUN TIPO DE DEPOSITO EN M/N**

(Saldo en Miles de Nuevos Soles)

ENTIDADES FINANCIERAS	2001									2002			
	ABR	MAY	JUN	JUL	AGO	SET	OCT	NOV	DIC	ENE	FEB	MAR	ABR
<b>DEPOSITOS A LA VISTA</b>	3334	2936	3067	3638	3873	3872	4261	4598	3091	2691	3229	2490	2804
Crédito	3334	2936	3067	3638	3873	3872	4261	4598	3091	2691	3229	2490	2804
Trabajo	0	0	0	0	0	0	0	0	0	0	0	0	0
<b>DEPOSITOS DE AHORRO</b>	11255	10125	8829	9363	10795	9878	10579	9991	13587	11639	10141	10319	11809
Crédito	10722	9449	8265	8614	9805	8861	9940	9288	12804	10909	9492	9478	10887
Trabajo	533	676	564	749	990	1017	639	703	783	730	649	841	922
<b>DEPOSITOS A PLAZO</b>	408	399	387	421	415	385	430	434	359	404	423	468	463
Crédito	126	134	137	176	181	162	205	206	160	203	206	236	244
Trabajo	282	265	250	245	234	223	225	228	199	201	217	232	219
<b>T O T A L</b>	<b>14997</b>	<b>13460</b>	<b>12283</b>	<b>13422</b>	<b>15083</b>	<b>14135</b>	<b>15270</b>	<b>15023</b>	<b>17037</b>	<b>14734</b>	<b>13793</b>	<b>13277</b>	<b>15077</b>
Crédito	14182	12519	11469	12428	13859	12895	14406	14092	16055	13803	12927	12204	13936
Trabajo	815	941	814	994	1224	1240	864	931	982	931	866	1073	1141

FUENTE : Entidades Financieras

**DEPARTAMENTO DE APURIMAC: DEPOSITOS EN EL SISTEMA NO BANCARIO SEGUN TIPO DE DEPOSITO EN M/N**

(Saldo en miles de Nuevos Soles)

ENTIDADES FINANCIERAS	2001									2002			
	ABR	MAY	JUN	JUL	AGO	SET	OCT	NOV	DIC	ENE	FEB	MAR	ABR
<b>DEPOSITOS DE AHORRO</b>	4532	4477	4282	3992	3989	4342	4013	4413	5874	5658	5752	5362	5531
Caja Municipal Arequipa	0	0	0	0	0	0	0	0	0	0	0	0	0
Caja Municipal Cusco	3959	3974	3794	3455	3386	3756	3377	3711	5227	5007	5117	4691	4796
CRAC Quillabamba	573	503	488	537	603	586	636	702	647	651	635	671	735
<b>DEPOSITOS A PLAZO</b>	1429	1441	1417	1500	1566	1715	1764	1754	1830	2059	2171	2254	2424
Caja Municipal Arequipa	0	0	0	0	0	0	0	0	0	0	0	0	0
Caja Municipal Cusco	928	886	851	876	952	1081	1146	1103	1180	1213	1264	1327	1390
CRAC Quillabamba	501	555	566	624	614	634	618	651	650	846	907	927	1034
<b>TOTAL</b>	5961	5918	5699	5492	5555	6057	5777	6167	7704	7717	7923	7616	7955
Caja Municipal Arequipa	0	0	0	0	0	0	0	0	0	0	0	0	0
Caja Municipal Cusco	4887	4860	4645	4331	4338	4837	4523	4814	6407	6220	6381	6018	6186
CRAC Quillabamba	1074	1058	1054	1161	1217	1220	1254	1353	1297	1497	1542	1598	1768

FUENTE: Entidades Financieras

**DEPARTAMENTO DE APURIMAC: DEPOSITOS EN EL SISTEMA FINANCIERO EN M/E**

(Saldo equivalente en Miles de Nuevos Soles)

ENTIDADES FINANCIERAS	2001										2002			
	ABR	MAY	JUN	JUL	AGO	SET	OCT	NOV	DIC	ENE	FEB	MAR	ABR	
<b>I. SISTEMA BANCARIO</b>	22825	21975	21513	21720	22342	21952	21904	21238	22858	22220	22130	21092	20765	
BANCO DE LA NACION	0	0	0	0	0	0	0	0	0	0	0	0	0	
BANCA MULTIPLE	22825	21975	21513	21720	22342	21952	21904	21238	22858	22220	22130	21092	20765	
Crédito	22521	21630	21151	21383	21995	21578	21557	20957	21895	21228	21066	19890	19746	
Trabajo	304	345	362	337	347	374	347	281	963	992	1064	1202	1019	
<b>II. SISTEMA NO BANCARIO</b>	6729	7297	7377	7505	7895	8005	8090	8222	8594	8498	8548	7944	7953	
Caja Municipal Arequipa	0	0	0	0	0	0	0	0	0	0	0	0	0	
Caja Municipal Cusco	4827	5167	5113	5302	5566	5787	6035	6214	6564	6443	6512	5865	5822	
CRAC. Quillabamba	1902	2130	2264	2203	2329	2218	2055	2008	2030	2055	2036	2079	2131	
<b>T O T A L</b>	29554	29272	28890	29225	30237	29957	29994	29460	31452	30718	30678	29036	28718	

FUENTE : Entidades Financieras

**DEPARTAMENTO DE APURIMAC: DEPOSITOS EN LA BANCA MULTIPLE SEGUN TIPO DE DEPOSITO EN M/E**

(Saldo equivalente en Miles de Nuevos Soles)

ENTIDADES FINANCIERAS	2001									2002			
	ABR	MAY	JUN	JUL	AGO	SET	OCT	NOV	DIC	ENE	FEB	MAR	ABR
<b>DEPOSITOS A LA VISTA</b>	1350	991	1158	1063	1219	1376	1513	1551	2240	1261	1145	906	1194
Crédito	1350	991	1158	1063	1219	1376	1513	1551	2240	1261	1145	906	1194
Trabajo	0	0	0	0	0	0	0	0	0	0	0	0	0
<b>DEPOSITOS DE AHORRO</b>	17707	17694	17167	17295	18012	16977	16780	16113	16656	16816	17224	16951	16550
Crédito	17583	17533	17008	17163	17861	16800	16597	15994	16218	16332	16658	16268	16028
Trabajo	124	161	159	132	151	177	183	119	438	484	566	683	522
<b>DEPOSITOS A PLAZO</b>	3768	3290	3188	3362	3111	3599	3611	3574	3962	4143	3761	3235	3021
Crédito	3588	3106	2985	3157	2915	3402	3447	3412	3437	3635	3263	2716	2524
Trabajo	180	184	203	205	196	197	164	162	525	508	498	519	497
<b>T O T A L</b>	<b>22825</b>	<b>21975</b>	<b>21513</b>	<b>21720</b>	<b>22342</b>	<b>21952</b>	<b>21904</b>	<b>21238</b>	<b>22858</b>	<b>22220</b>	<b>22130</b>	<b>21092</b>	<b>20765</b>
Crédito	22521	21630	21151	21383	21995	21578	21557	20957	21895	21228	21066	19890	19746
Trabajo	304	345	362	337	347	374	347	281	963	992	1064	1202	1019

FUENTE : Entidades Financieras

**DEPARTAMENTO DE APURIMAC: DEPOSITOS EN EL SISTEMA NO BANCARIO SEGUN TIPO DE DEPOSITO EN M/E**

(Saldo equivalente en Miles de Nuevos Soles)

ENTIDADES FINANCIERAS	2001									2002			
	ABR	MAY	JUN	JUL	AGO	SET	OCT	NOV	DIC	ENE	FEB	MAR	ABR
<b>DEPOSITOS DE AHORRO</b>	2996	3379	3293	3273	3394	3265	3228	3481	3705	3916	3889	3554	3558
Caja Municipal Arequipa	0	0	0	0	0	0	0	0	0	0	0	0	0
Caja Muni. Cusco	2496	2809	2654	2548	2688	2650	2645	2899	3011	3153	3247	2895	2820
CRAC. Quillabamba	500	570	639	725	706	615	583	582	694	763	642	659	737
<b>DEPOSITOS A PLAZO</b>	3733	3918	4084	4232	4501	4740	4862	4741	4889	4582	4659	4390	4395
Caja Municipal Arequipa	0	0	0	0	0	0	0	0	0	0	0	0	0
Caja Muni. Cusco	2331	2358	2459	2754	2878	3137	3390	3315	3553	3290	3265	2970	3002
CRAC. Quillabamba	1402	1560	1625	1478	1623	1603	1472	1426	1336	1292	1394	1420	1393
<b>T O T A L</b>	<b>6729</b>	<b>7297</b>	<b>7377</b>	<b>7505</b>	<b>7895</b>	<b>8005</b>	<b>8090</b>	<b>8222</b>	<b>8594</b>	<b>8498</b>	<b>8548</b>	<b>7944</b>	<b>7953</b>
Caja Municipal Arequipa	0	0	0	0	0	0	0	0	0	0	0	0	0
Caja Muni. Cusco	4827	5167	5113	5302	5566	5787	6035	6214	6564	6443	6512	5865	5822
CRAC. Quillabamba	1902	2130	2264	2203	2329	2218	2055	2008	2030	2055	2036	2079	2131

FUENTE: Entidades Financieras

**DEPARTAMENTO DE APURIMAC: COLOCACIONES DEL SISTEMA FINANCIERO EN M/N**

(Saldo en Miles de Nuevos Soles)

ENTIDADES FINANCIERAS	2001									2002			
	ABR	MAY	JUN	JUL	AGO	SET	OCT	NOV	DIC	ENE	FEB	MAR	ABR
<b>I. SISTEMA BANCARIO</b>	4240	4011	4106	3999	3990	4041	4055	3797	3759	3564	3649	3680	3771
BANCO DE LA NACION	0	0	0	0	0	0	0	0	0	0	0	0	0
BANCA MULTIPLE	4240	4011	4106	3999	3990	4041	4055	3797	3759	3564	3649	3680	3771
Crédito	2178	2110	2296	2124	2105	2114	2132	1883	1855	1678	1721	1735	1813
Trabajo	2062	1901	1810	1875	1885	1927	1923	1914	1904	1886	1928	1945	1958
<b>II.SISTEMA NO BANCARIO</b>	7605	7741	7866	7763	7925	7994	8007	7929	8093	8041	7945	8138	8464
Caja Municipal Arequipa	0	0	0	0	0	0	0	0	0	0	0	0	0
Caja Municipal Cusco	6059	6131	6263	6264	6459	6490	6527	6489	6669	6600	6465	6668	7058
CRAC Quillabamba	1546	1610	1603	1499	1466	1504	1480	1440	1424	1441	1480	1470	1406
<b>T O T A L</b>	11845	11752	11972	11762	11915	12035	12062	11726	11852	11605	11594	11818	12235

FUENTE : Entidades Financieras

**DEPARTAMENTO DE APURIMAC: COLOCACIONES DEL SISTEMA FINANCIERO EN M/E POR SECTORES**

(Saldo equivalente en Miles de Nuevos Soles)

SECTOR	2001									2002			
	ABR	MAY	JUN	JUL	AGO	SET	OCT	NOV	DIC	ENE	FEB	MAR	ABR
AGRICULTURA	929	960	1009	955	947	939	953	847	832	777	783	779	804
GANADERIA	209	212	221	214	213	212	217	192	190	183	184	181	186
PESQUERIA	16	14	17	14	14	14	14	12	12	9	10	10	12
MINERIA	0	0	0	0	0	0	0	0	0	0	0	0	0
INDUSTRIA	62	123	117	117	123	123	115	107	103	88	83	86	90
TRANSPORTES	216	438	444	437	454	445	417	389	369	330	322	324	322
COMERCIO	1264	2526	2563	2534	2559	2561	2529	2523	2708	2597	2582	2769	2999
CONSTRUCCION	0	0	0	0	0	0	0	0	0	0	0	0	0
SECTOR PUBLICO	1083	1019	1141	1024	1010	1021	1019	397	883	763	793	815	861
DIVERSOS	8066	6460	6460	6467	6595	6720	6798	7259	6755	6858	6837	6854	6961
<b>TOTAL</b>	<b>11845</b>	<b>11752</b>	<b>11972</b>	<b>11762</b>	<b>11915</b>	<b>12035</b>	<b>12062</b>	<b>11726</b>	<b>11852</b>	<b>11605</b>	<b>11594</b>	<b>11818</b>	<b>12235</b>

**DEPARTAMENTO DE APURIMAC: COLOCACIONES DEL SISTEMA FINANCIERO EN M/E**

(Saldo equivalente en Miles de Nuevos Soles)

ENTIDADES FINANCIERAS	2001									2002			
	ABR	MAY	JUN	JUL	AGO	SET	OCT	NOV	DIC	ENE	FEB	MAR	ABR
<b>I. SISTEMA BANCARIO</b>	2082	1919	1845	1874	1872	1876	1866	2119	2134	2147	2278	2256	2393
BANCO DE LA NACION	0	0	0	0	0	0	0	0	0	0	0	0	0
BANCA MULTIPLE	2082	1919	1845	1874	1872	1876	1866	2119	2134	2147	2278	2256	2393
Crédito	2082	1919	1845	1874	1872	1876	1865	2116	2120	2126	2255	2234	2372
Trabajo	0	0	0	0	0	0	1	3	14	21	23	22	21
<b>II. SISTEMA NO BANCARIO</b>	1223	1287	1392	1532	1644	1643	1864	2288	2789	2906	2948	3045	3365
Caja Municipal Arequipa	0	0	0	0	0	0	0	0	0	0	0	0	0
Caja Municipal Cusco	860	894	1030	1100	1331	1333	1558	1993	2443	2531	2574	2657	2932
CRAC Quillabamba	363	393	362	432	313	310	306	295	346	375	374	388	434
<b>T O T A L</b>	<b>3305</b>	<b>3206</b>	<b>3237</b>	<b>3406</b>	<b>3516</b>	<b>3519</b>	<b>3730</b>	<b>4407</b>	<b>4923</b>	<b>5053</b>	<b>5226</b>	<b>5301</b>	<b>5758</b>

FUENTE : Entidades Financieras



**DEPARTAMENTO DE APURIMAC: COLOCACIONES DEL SISTEMA FINANCIERO EN M/E POR SECTORES**

(Saldo equivalente en Miles de Nuevos Soles)

SECTOR	2001									2002			
	ABR	MAY	JUN	JUL	AGO	SET	OCT	NOV	DIC	ENE	FEB	MAR	ABR
AGRICULTURA	618	371	588	559	523	530	539	557	523	550	558	551	552
GANADERIA	0	0	0	0	0	0	0	0	0	0	0	0	0
PESQUERIA	0	0	0	0	0	0	0	0	0	0	0	0	0
MINERIA	0	0	0	0	0	0	0	0	0	0	0	0	0
INDUSTRIA	121	101	102	112	113	112	108	131	129	125	133	128	143
TRANSPORTES	164	163	190	0	243	237	270	318	325	315	310	289	311
COMERCIO	1960	1811	2004	2159	2275	2277	2458	2988	3521	3631	2772	3876	4239
CONSTRUCCION	2	1	1	2	2	2	1	2	2	2	993	2	2
SECTOR PUBLICO	298	269	259	265	264	265	260	299	300	300	320	187	413
DIVERSOS	142	490	93	309	96	96	94	112	123	130	140	268	97
<b>TOTAL</b>	<b>3305</b>	<b>3206</b>	<b>3237</b>	<b>3406</b>	<b>3516</b>	<b>3519</b>	<b>3730</b>	<b>4407</b>	<b>4923</b>	<b>5053</b>	<b>5226</b>	<b>5301</b>	<b>5758</b>

**DEPARTAMENTO DE APURIMAC: RELACION COLOCACIONES/DEPOSITOS EN M/N DEL SISTEMA FINANCIERO**

(En Miles de Nuevos Soles)

ENTIDADES FINANCIERAS	2001										2002			
	ABR	MAY	JUN	JUL	AGO	SET	OCT	NOV	DIC	ENE	FEB	MAR	ABR	
<b>I. SISTEMA BANCARIO</b>	0,28	0,30	0,33	0,30	0,26	0,29	0,27	0,25	0,22	0,24	0,26	0,28	0,25	
BANCO DE LA NACION	0,00	0,00	0,00	0,00	0,00	0,00	0,00	0,00	0,00	0,00	0,00	0,00	0,00	
BANCA MULTIPLE	0,28	0,30	0,33	0,30	0,26	0,29	0,27	0,25	0,22	0,24	0,26	0,28	0,25	
Crédito	0,15	0,17	0,20	0,17	0,15	0,16	0,15	0,13	0,12	0,12	0,13	0,14	0,13	
Trabajo	2,53	2,02	2,22	1,89	1,54	1,55	2,23	2,06	1,94	2,03	2,23	1,81	1,72	
<b>II.SISTEMA NO BANCARIO</b>	1,28	1,31	1,38	1,41	1,43	1,32	1,39	1,29	1,05	1,04	1,00	1,07	1,06	
Caja Municipal Arequipa	0,00	0,00	0,00	0,00	0,00	0,00	0,00	0,00	0,00	0,00	0,00	0,00	0,00	
Caja Municipal Cusco	1,24	1,26	1,35	1,45	1,49	1,34	1,44	1,35	1,04	1,06	1,01	1,11	1,14	
CRAC Quillabamba	1,44	1,52	1,52	1,29	1,20	1,23	1,18	1,06	1,10	0,96	0,96	0,92	0,80	
<b>T O T A L</b>	0,57	0,61	0,67	0,62	0,58	0,60	0,57	0,55	0,48	0,52	0,53	0,57	0,53	

FUENTE : Entidades Financieras

**DEPARTAMENTO DE APURIMAC: RELACION COLOCACIONES/DEPOSITOS EN M/E DEL SISTEMA FINANCIERO**

(Saldo equivalente en Miles de Nuevos Soles)

ENTIDADES FINANCIERAS	2001										2002			
	ABR	MAY	JUN	JUL	AGO	SET	OCT	NOV	DIC	ENE	FEB	MAR	ABR	
<b>I. SISTEMA BANCARIO</b>	0,09	0,09	0,09	0,09	0,08	0,09	0,09	0,10	0,09	0,10	0,10	0,11	0,12	
BANCO DE LA NACION	0,00	0,00	0,00	0,00	0,00	0,00	0,00	0,00	0,00	0,00	0,00	0,00	0,00	
BANCA MULTIPLE	0,09	0,09	0,09	0,09	0,08	0,09	0,09	0,10	0,09	0,10	0,10	0,11	0,12	
Crédito	0,09	0,09	0,09	0,09	0,09	0,09	0,09	0,10	0,10	0,10	0,11	0,11	0,12	
Trabajo	0,00	0,00	0,00	0,00	0,00	0,00	0,00	0,01	0,01	0,02	0,02	0,02	0,02	
<b>II. SISTEMA NO BANCARIO</b>	0,18	0,18	0,19	0,20	0,21	0,21	0,23	0,28	0,32	0,34	0,34	0,38	0,42	
Caja Municipal Arequipa	#¡DIV/0!	#¡DIV/0!	#¡DIV/0!	#¡DIV/0!	#¡DIV/0!	#¡DIV/0!	#¡DIV/0!	#¡DIV/0!	#¡DIV/0!	#¡DIV/0!	#¡DIV/0!	#¡DIV/0!	#¡DIV/0!	
Caja Municipal Cusco	0,18	0,17	0,20	0,21	0,24	0,23	0,26	0,32	0,37	0,39	0,40	0,45	0,50	
CRAC Quillabamba	0,19	0,18	0,16	0,20	0,13	0,14	0,15	0,15	0,17	0,18	0,18	0,19	0,20	
<b>TOTAL</b>	0,11	0,11	0,11	0,12	0,12	0,12	0,12	0,15	0,16	0,16	0,17	0,18	0,20	

FUENTE : Entidades Financieras

**DEPTO. DE APURIMAC: COEFICIENTE DE CARTERA PESADA EN M/N Y M/E DEL SISTEMA FINANCIERO 1/**

ENTIDADES FINANCIERAS	2001									2002			
	ABR	MAY	JUN	JUL	AGO	SET	OCT	NOV	DIC	ENE	FEB	MAR	ABR
<b>I. SISTEMA BANCARIO</b>	47,20	50,76	50,38	50,76	50,27	50,53	53,84	52,20	52,71	54,74	48,69	48,15	68,11
BANCA MULTIPLE	47,20	50,76	50,38	50,76	50,27	50,53	53,84	52,20	52,71	54,74	48,69	48,15	68,11
Crédito	70,05	74,71	72,40	74,56	74,10	74,94	79,76	77,22	78,14	82,18	72,59	72,01	40,61
Trabajo	0,00	0,00	0,00	0,00	0,00	0,00	0,00	0,00	0,00	0,00	0,00	0,00	0,00
<b>II. SISTEMA NO BANCARIO</b>	7,74	5,56	5,45	5,63	4,93	5,73	6,51	6,02	4,88	7,09	6,74	7,79	5,84
Caja Municipal Arequipa	0,00	0,00	0,00	0,00	0,00	0,00	0,00	0,00	0,00	0,00	0,00	0,00	0,00
Caja Municipal Cusco	4,99	2,80	3,33	3,27	2,39	3,14	4,08	3,76	2,03	4,81	3,44	5,07	3,77
CRAC Quillabamba	17,71	15,23	13,33	14,60	16,08	16,87	17,53	17,06	19,55	18,56	22,82	21,42	16,12
<b>T O T A L</b>	<b>24,20</b>	<b>23,48</b>	<b>23,03</b>	<b>23,10</b>	<b>22,16</b>	<b>22,77</b>	<b>24,26</b>	<b>22,95</b>	<b>21,68</b>	<b>23,42</b>	<b>21,52</b>	<b>21,78</b>	<b>19,68</b>

1/ (Colocaciones vencidas + cobranza judicial)/(total de Colocaciones)

**DEPTO. DE APURIMAC: COEFICIENTE DE CARTERA PESADA EN M/N DEL SISTEMA FINANCIERO 1/**

ENTIDADES FINANCIERAS	2001									2002			
	ABR	MAY	JUN	JUL	AGO	SET	OCT	NOV	DIC	ENE	FEB	MAR	ABR
<b>I. SISTEMA BANCARIO</b>	32,15	34,78	34,85	35,68	34,96	35,59	35,22	32,92	33,12	34,93	34,12	33,29	67,67
<b>BANCA MULTIPLE</b>	32,15	34,78	34,85	35,68	34,96	35,59	35,22	32,92	33,12	34,93	34,12	33,29	67,67
Crédito	62,58	66,11	62,33	67,18	66,27	68,02	66,98	66,38	67,12	74,20	72,34	70,61	67,67
Trabajo	0,00	0,00	0,00	0,00	0,00	0,00	0,00	0,00	0,00	0,00	0,00	0,00	0,00
<b>II. SISTEMA NO BANCARIO</b>	6,55	4,11	4,11	4,52	3,90	4,68	5,77	5,33	3,56	5,87	4,64	6,08	4,80
Caja Municipal Arequipa	0,00	0,00	0,00	0,00	0,00	0,00	0,00	0,00	0,00	0,00	0,00	0,00	0,00
Caja Municipal Cusco	4,42	2,40	3,15	3,11	2,26	2,94	4,21	4,08	1,99	4,92	3,16	4,83	3,26
CRAC Quillabamba	14,88	10,62	7,86	10,41	11,12	12,17	12,64	10,97	10,88	10,20	11,15	11,77	12,56
<b>T O T A L</b>	<b>15,71</b>	<b>14,58</b>	<b>14,65</b>	<b>15,12</b>	<b>14,30</b>	<b>15,06</b>	<b>15,67</b>	<b>14,27</b>	<b>12,93</b>	<b>14,80</b>	<b>13,92</b>	<b>14,55</b>	<b>13,35</b>

1/ (Colocaciones vencidas + cobranza judicial)/(total de Colocaciones )

**DEPTO. DE APURIMAC: COEFICIENTE DE CARTERA PESADA EN M/E DEL SISTEMA FINANCIERO 1/**

ENTIDADES FINANCIERAS	2001									2002			
	ABR	MAY	JUN	JUL	AGO	SET	OCT	NOV	DIC	ENE	FEB	MAR	ABR
<b>I. SISTEMA BANCARIO</b>	77,86	84,16	84,93	82,92	82,91	82,73	94,32	86,74	87,21	87,61	72,04	72,38	68,45
	0,00	0,00	0,00	0,00	0,00	0,00	0,00	0,00	0,00	0,00	0,00	0,00	0,00
<b>BANCA MULTIPLE</b>	77,86	84,16	84,93	82,92	82,91	82,73	94,32	86,74	87,21	87,61	72,04	72,38	68,45
Crédito	77,86	84,16	84,93	82,92	82,91	82,73	94,37	86,86	87,78	88,48	72,77	73,10	68,45
Trabajo	#¡DIV/0!	80,75	#¡DIV/0!	#¡DIV/0!	82,03	#¡DIV/0!	0,00	93,14	0,00	0,00	75,65	0,00	0,00
<b>II. SISTEMA NO BANCARIO</b>	15,13	14,30	13,07	11,23	9,91	10,83	9,71	8,39	8,71	10,46	12,38	12,35	8,45
Caja Municipal Arequipa	0,00	0,00	0,00	0,00	0,00	0,00	0,00	0,00	0,00	0,00	0,00	0,00	0,00
Caja Municipal Cusco	8,95	5,59	4,47	4,18	3,01	4,13	3,53	2,71	2,13	4,50	4,16	5,68	5,60
CRAC Quillabamba	29,75	34,10	37,57	29,17	39,30	39,68	41,18	46,78	55,20	50,67	68,98	57,99	27,67
<b>T O T A L</b>	<b>54,64</b>	<b>56,11</b>	<b>54,03</b>	<b>50,68</b>	<b>48,78</b>	<b>49,16</b>	<b>52,04</b>	<b>46,06</b>	<b>42,74</b>	<b>43,24</b>	<b>38,38</b>	<b>37,90</b>	<b>33,13</b>

1/ (Colocaciones vencidas + cobranza judicial)/(total de Colocaciones)