

# INFORME DE COYUNTURA – NOVIEMBRE 2001

## INTRODUCCION

La **inflación** del mes para la ciudad de Abancay fue de -0,24 por ciento, la más baja de los últimos once meses, habiendo registrado una inflación acumulada de 1,8 por ciento y de 3,3 por ciento en los doce últimos meses.

El **valor de la producción agropecuaria** creció en 14 por ciento al incrementarse la producción pecuaria en 20 por ciento y disminuir la agrícola en 42 por ciento, cifras con las que la producción agropecuaria acumulada (ene-nov) registró una disminución de 22 por ciento sustentado en la evolución negativa del sub-sector agrícola que se contrajo en 31 por ciento frente a un débil crecimiento del sub-sector pecuario (3 por ciento).

Los **ingresos fiscales** del gobierno central recaudados en noviembre ascendieron a S/. 985 mil, acumulando en los once primeros meses del año S/. 11 051 mil, importes que comparados con las recaudaciones en similares períodos del 2000 representan disminuciones reales de 5 por ciento y

12 por ciento, respectivamente.

El 52 por ciento de la recaudación del mes correspondió a los ingresos no tributarios, en tanto que, la recaudación fiscal acumulada estuvo constituida en un 53 por ciento por los ingresos tributarios, destacando con el 76 por ciento de los ingresos lo recaudado por concepto de impuesto a la renta (49 por ciento) y el IGV (27 por ciento).

A fines de noviembre, el **saldo de los depósitos** en el sistema financiero ascendió a S/. 50 650 mil, 1 por ciento (en términos reales) menos que el saldo en igual mes del 2000, destacando el Banco de Crédito con el 72 por ciento de las captaciones. El saldo colocado por el sistema ascendió a S/. 16 133 mil, 13 por ciento (en términos reales) más que el saldo colocado en similar mes del 2000.

El **coeficiente de cartera pesada** de los créditos otorgados por el sistema financiero en M/N y M/E se situó en 23 por ciento, 1,3 puntos porcentuales por debajo de lo del mes anterior.

## I. INFLACIÓN.

El índice de precios al consumidor de la ciudad de Abancay varió en relación al del mes anterior en -0,24 por ciento, acumulando una inflación en lo que va del año de 1,8 por ciento y de 3,3 por ciento en los doce últimos meses.

Los grupos de consumo con mayor incidencia inflacionaria que registraron variaciones son el de alimentos y bebidas (0,3 por ciento), y, alquiler de vivienda, combustibles y electricidad (-2,8 por

ciento), destacando las variaciones de precios de los productos en los rubros de pan y cereales (0,6 por ciento), carnes y preparados de carnes (0,5 por ciento), leche, queso y huevos (0,2 por ciento), hortalizas y legumbres frescas (1,5 por ciento), frutas (-1,7 por ciento), alquiler y conservación de la vivienda (0,2 por ciento), energía eléctrica (-14,6 por ciento) y tabaco (-4,7 por ciento).

CIUDAD DE ABANCAY: VARIACION DEL INDICE DE PRECIOS AL CONSUMIDOR.

BASE AÑO 1994 = 100

GRANDES GRUPOS DE CONSUMO	Dic-00	Nov-00	Oct-01	Nov-01	VARIACION 01/00 ( % )		
					NOV/OCT	NOV/DIC	NOV/NOV
<b>INDICE GENERAL</b>	<b>164,5</b>	<b>162,1</b>	<b>167,8</b>	<b>167,4</b>	<b>-0,24</b>	<b>1,77</b>	<b>3,26</b>
1. ALIMENTOS Y BEBIDAS	160,94	162,94	161,91	162,44	0,33	0,93	-0,31
2. VESTIDO Y CALZADO	144,11	143,74	146,12	146,12	0	1,39	1,66
3. ALQ. VIV. COMBUSTIBLES Y ELECTRICIDAD	187,79	167,6	204,88	199,22	-2,76	6,09	18,87
4. MUEBLES, ENS. Y MANTENIM. DE VIVIENDA	137,46	137,26	138,74	138,74	0	0,93	1,08
5. CUIDADOS, CONSERVACION DE LA SALUD	178,15	167,91	182,75	182,75	0	2,58	8,84
6. TRANSPORTES Y COMUNICACIONES	147,31	145,25	143,36	143,36	0	-2,68	-1,3
7. ESPARCIMIENTO, DIVERSOS SERVICIOS CULTURALES Y ENSEÑANZA	224,09	222,13	226,52	226,52	0	1,08	1,98
8. OTROS BIENES Y SERVICIOS	161,11	149,81	166,58	166,29	-0,17	3,22	11

FUENTE: Instituto Nacional de Estadística e Informática - Of. Abancay.

## II. PRODUCCION AGROPECUARIA.

En noviembre fueron sembradas 18 932 ha de cultivos, acumulando en lo que va del año (ene-nov) 52 833 ha y un acumulado en la campaña agrícola (ago-nov) de 47 234 ha de cultivos, superficies que en comparación con las de similares períodos del 2000 y la campaña precedente, representan disminuciones de 4 757 ha (-20 por ciento), 12 603 ha (-19 por ciento) y 9 811 ha (-17 por ciento), respectivamente,

explicados, principalmente, por la falta de lluvias durante la primera quincena del mes, originando el retraso en las siembras de maíz amiláceo, trigo y frijoles, cultivos éstos que en relación a las siembras en noviembre del 2000 disminuyeron en 1 840 ha (-20 por ciento), 1 995 ha (-80 por ciento) y 922 ha (-60 por ciento), respectivamente.

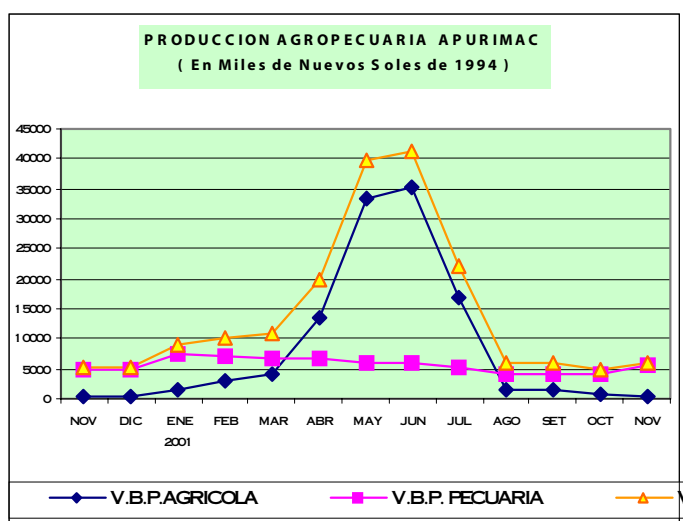

El valor de la producción agropecuaria del mes respecto al de similar mes del 2000 se incrementó en 14 por ciento, lo que se explica por la evolución negativa del sub-sector agrícola que disminuyó en 42 por ciento y el incremento del sub-sector pecuario en 20 por ciento, los que, a su vez, se explican por las menores superficies cosechadas en cultivos de ajo y alfalfa, así como los mayores volúmenes en carne de vacuno (8 por ciento), carne de porcino (60 por ciento) y leche (46 por ciento).

El valor acumulado (ene-nov) de la producción agropecuaria se contrajo en 22 por ciento al disminuir la producción agrícola (-31 por ciento) e incrementarse la pecuaria (3 por ciento), explicados a su vez, principalmente, por menores volúmenes en cebada (-33 por ciento), maíz

amiláceo (-16 por ciento), trigo (-19 por ciento), papas (-44 por ciento), ollucos (-45 por ciento) y alfalfa (-22 por ciento), así como el incremento en carne de vacuno (12 por ciento), carne de porcino (1 por ciento), leche (34 por ciento) y lana de oveja (39 por ciento).

El avance de la campaña agrícola (ago-nov) registra un incremento en la producción de 34 por ciento en relación al de igual período de la campaña precedente sustentado, principalmente, en la mayor superficie cosechada en cultivos de papa y el adelanto en la cosecha de frijol, parcialmente atenuado por la disminución en alfalfa, cuyos volúmenes de producción registraron variaciones de 190 por ciento en papa y -38 por ciento en alfalfa.

### III. FINANZAS PUBLICAS.

#### Ingresos corrientes.

La recaudación fiscal del gobierno central durante noviembre ascendió a S/. 985 mil, acumulado en los once meses del año una recaudación de S/. 11 051 mil, importes que comparados con los de similares períodos del año precedente son S/. 53 mil y S/.1 241 mil menos, lo que en términos reales representan disminuciones de 5 por ciento y 12 por ciento, respectivamente.

La recaudación tributaria del mes ascendió a S/. 473 mil, representando el 48 por ciento de la recaudación fiscal y una disminución real de 16

por ciento respecto a lo recaudado en noviembre del 2000 debido, principalmente, a la disminución de la recaudación del IGV (27 por ciento) y otros ingresos tributarios (-43 por ciento), los ingresos no tributarios ascendieron a S/. 512 mil (52 por ciento de la recaudación fiscal) registrando un incremento real de 8 por ciento, explicado por el incremento de la recaudación de las contribuciones para la ONP (13 por ciento) y ESSALUD (5 por ciento), rubros éstos que constituyen el 92 por ciento de la recaudación no tributaria.

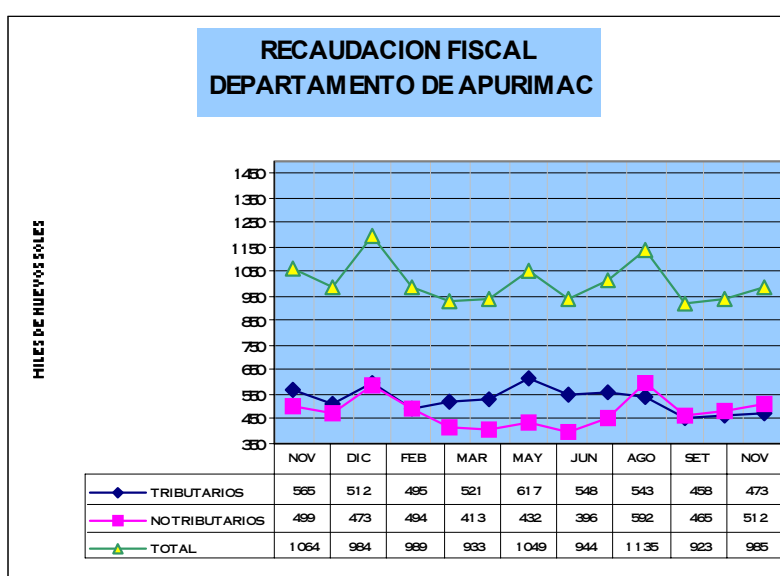

En la recaudación fiscal acumulada, los ingresos tributarios que representaron el 53 por ciento de la recaudación se contrajeron en 13 por ciento (en términos reales) debido principalmente, a la disminución en S/. 879 mil (-38 por ciento) del IGV, parcialmente contrarrestado por el incremento en lo del impuesto a los ingresos en S/. 208 mil (5 por ciento).

El 76 por ciento de la recaudación tributaria correspondió a los rubros de impuesto a los

ingresos (49 por ciento) y el IGV (27 por ciento).

Los ingresos no tributados que ascendieron a S/. 5 244 mil, representaron el 47 por ciento de la recaudación fiscal acumulada y se contrajeron en 11 por ciento (en términos reales) al disminuir las contribuciones para la ONP (-15 por ciento) y ESSALUD (-6 por ciento), rubros que constituyen el 89 por ciento de los ingresos no tributados.

## IV. MONEDA Y CREDITO.

### 1. Liquidez del sistema bancario.

A fines de noviembre, el saldo de los depósitos en el sistema financiero ascendió a S/. 50 650 mil (S/. 21 190 mil en M/N y S/. 29 460 mil en M/E) importe que comparado con el de similar mes del año anterior registra una disminución real de 1 por ciento al contraerse las captaciones de la banca múltiple en 11 por ciento frente a un incremento de 36 por ciento en el sistema no bancario. Los depósitos en M/N crecieron en

términos reales en 3 por ciento mientras que los de M/E disminuyeron en 4 por ciento.

La participación del sistema bancario en la captación de depósitos pasó de 79 por ciento en noviembre del 2 000 a 72 por ciento en noviembre del 2001, diferencia que fue cubierta por el sistema no bancario al incrementar su participación en el mismo período y pasar de 21 por ciento a 28 por ciento.

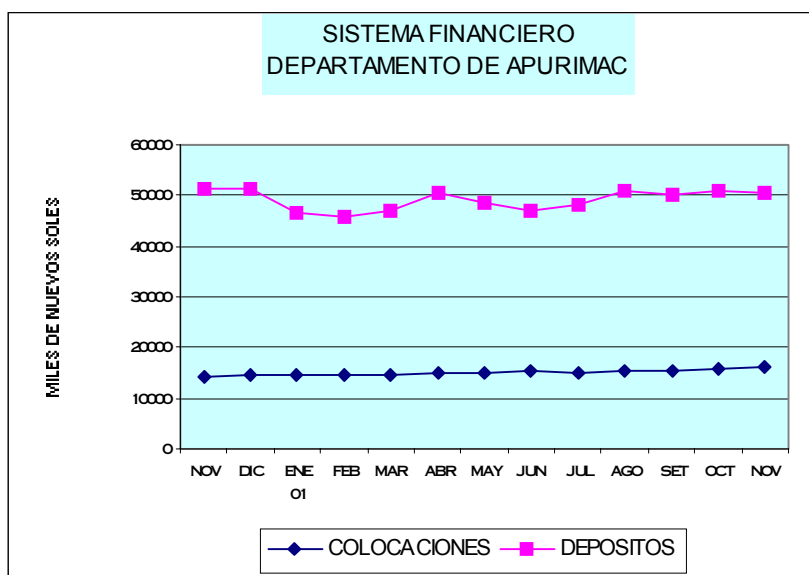

DEPARTAMENTO DE APURIMAC : DEPOSITOS DEL SISTEMA FINANCIERO  
(Saldo en Miles de Nuevos Soles)

ENTIDADES FINANCIERAS	DEPOSITOS M/N			DEPOSITOS M/E			TOTAL DEPOSITOS M/N Y M/E		
	NOV00	OCT01	NOV01	NOV00	OCT01	NOV01	NOV00	OCT01	NOV01
I. SISTEMA BANCARIO	16025	15270	15023	25045	21904	21238	41070	37174	36261
BANCO DE LA NACION	0	0	0	0	0	0	0	0	0
BANCA MULTIPLE	16025	15270	15023	25045	21904	21238	41070	37174	36261
Crédito	14059	14406	14092	24021	21557	20957	38080	35963	35049
Del Trabajo	1966	864	931	1024	347	281	2990	1211	1212
II. SISTEMA NO BANCARIO	4435	5777	6167	6250	8090	8222	10685	13867	14389
Caja Municipal Cusco	3734	4523	4814	4681	6035	6214	8415	10558	11028
CRAC Quillabamba	701	1254	1353	1569	2055	2008	2270	3309	3361
T O T A L	20460	21047	21190	31295	29994	29460	51755	51041	50650

FUENTE : Oficinas de las Entidades Financieras

## 2. Crédito al sector privado.

El saldo de las colaciones del sistema financiero que a fines de noviembre alcanzó a S/. 16 133 mil (S/. 11 726 mil en M/N y S/. 4 407 mil en M/E) superó en S/. 1 933 mil ( 13 por ciento en términos reales) el saldo colocado a fines de noviembre del 2 000 al incrementarse las colaciones en M/N (4 por ciento) y en M/E (47 por ciento).

Las colocaciones del sistema bancario representaron el 37 por ciento del total de colocaciones del sistema financiero y se contrajeron en términos reales en 18 por ciento respecto a las de similar período del 2 000, mientras que las colocaciones del sistema no

bancario que en noviembre del 2 000 representaron el 49 por ciento de las del sistema financiero, para noviembre del 2 001 pasaron a constituir el 63 por ciento con un crecimiento real de 46 por ciento, destacando la Caja Municipal Cusco con el 83 por ciento de las colocaciones y un incremento real de 56 por ciento.

El 89 por ciento de las colocaciones financiaron actividades de los sectores agrícola (9 por ciento), comercio ( 34 por ciento ) y diversos ( 46 por ciento), sectores éstos a los que en similar período del año anterior se orientaron el 79 por ciento de las colocaciones, destacando el incremento hacia la actividad comercial.

**DEPARTAMENTO DE APURIMAC : COLOCACIONES DEL SISTEMA FINANCIERO**  
(Saldo en Miles de Nuevos Soles)

ENTIDADES FINANCIERAS	COLOCACIONES M/N			COLOCACIONES M/E			TOTAL COLOCACIONES M/N Y M/E		
	NOV00	OCT01	NOV01	NOV00	OCT01	NOV01	NOV00	OCT01	NOV01
I. SISTEMA BANCARIO	5095	4055	3797	2105	1866	2119	7200	5921	5916
BANCO DE LA NACION	0	0	0	0	0	0	0	0	0
BANCA MULTIPLE	5095	4055	3797	2105	1866	2119	7200	5921	5916
Crédito	2697	2132	1883	2105	1865	2116	4802	3997	3999
Del Trabajo	2398	1923	1914	0	1	3	2398	1924	1917
II.SISTEMA NO BANCARIO	6123	8007	7929	877	1864	2288	7000	9871	10217
Caja Municipal Cusco	4947	6527	6489	467	1558	1993	5414	8085	8482
CRAC Quillabamba	1176	1480	1440	410	306	295	1586	1786	1735
<b>T O T A L</b>	<b>11218</b>	<b>12062</b>	<b>11726</b>	<b>2982</b>	<b>3730</b>	<b>4407</b>	<b>14200</b>	<b>15792</b>	<b>16133</b>

FUENTE : Oficinas de las Entidades Financieras

El coeficiente de cartera pesada de los créditos otorgados por el sistema financiero en M/N y M/E disminuyó en relación al del mes anterior en 1,3 puntos porcentuales al situarse en 23 por ciento, destacando el Banco de Crédito con un coeficiente de 77,2 por ciento. En M/N el coeficiente de cartera pesada fue de 14,3 por

ciento y de 46,1 por ciento en M/E, correspondiendo los coeficientes más altos en ambos casos al Banco de Crédito con 66,4 por ciento y 86,9 por ciento, respectivamente, mientras que la Caja Rural de Quillabamba alcanzó coeficientes de 11 por ciento en M/N y 46,8 por ciento en M/E.

DEPTO DE APURIMAC: COEFICIENTES DE CARTERA PESADA DEL SIST. FINANCIERO									
(En porcentajes)									
	Noviembre 2000			Octubre 2001			Noviembre 2001		
	M/N	M/E	Total	M/N	M/E	Total	M/N	M/E	Total
Banca Multiple	35,39	33,35	34,79	35,22	94,32	53,84	32,92	86,74	52,20
Banca Corporativa	66,85	33,35	52,17	66,98	94,37	79,76	66,38	86,86	77,22
Banca de Consumo	0,00	8,86	0,00	0,00	0,00	0,00	0,00	93,14	0,00
Sistema no Bancario	5,73	20,87	7,63	5,77	9,71	6,51	5,33	8,39	6,02
Caja Municipal	4,87	14,35	5,69	4,21	3,53	4,08	4,08	2,71	3,76
Caja Rural	9,35	28,29	14,25	12,64	41,18	17,53	10,97	46,78	17,06
<b>SISTEMA FINANCIERO</b>	<b>19,20</b>	<b>29,68</b>	<b>21,40</b>	<b>15,67</b>	<b>52,04</b>	<b>24,26</b>	<b>14,27</b>	<b>46,08</b>	<b>22,95</b>

**DPTO.APURIMAC: PRODUCCIÓN AGROPECUARIA (t) 1/.**

	2000			2 001												VARIACIÓN 01/00 (%)	
	NOV	DIC	TOTAL 2 000	ENE	FEB	MAR	ABR	MAY	JUN	JUL	AGO	SET	OCT	NOV	NOV/NOV	ENE-NOV	
<b>AGRICOLA 1/</b>	<b>505</b>	<b>486</b>	<b>162647</b>	<b>1675</b>	<b>2822</b>	<b>4161</b>	<b>13357</b>	<b>33473</b>	<b>35272</b>	<b>16869</b>	<b>1665</b>	<b>1626</b>	<b>768</b>	<b>293</b>	<b>-41,97</b>	<b>-30,95</b>	
Avena grano	0	0	79	0	0	0	0	42	43	24	1	0	0	0	#1DIV/0!	39,78	
Cebada	0	0	11381	0	0	0	224	3377	2022	1853	122	0	0	0	#1DIV/0!	-33,25	
Maíz amarillo duro	0	0	1017	0	1	200	366	787	165	30	64	0	0	0	#1DIV/0!	58,62	
Maíz amiláceo	0	0	35805	0	0	0	5204	9663	12068	3170	10	0	0	0	#1DIV/0!	-15,89	
Quinua	0	0	1059	0	0	0	76	406	375	79	0	0	0	0	#1DIV/0!	-11,57	
Trigo	0	0	10533	0	0	0	273	948	4749	2400	200	0	0	0	#1DIV/0!	-18,63	
Kiwicha	0	0	144	0	0	0	24	72	38	7	1	0	0	0	#1DIV/0!	-1,52	
Maswa	0	0	3724	0	0	84	264	1145	973	320	48	0	0	0	#1DIV/0!	-23,90	
Oca	0	0	4350	0	0	0	538	1307	1025	375	4	0	0	0	#1DIV/0!	-25,31	
Olluco	0	0	10881	0	0	64	1058	2020	2137	739	7	0	0	0	#1DIV/0!	-44,63	
Papa	0	54	237777	1676	2683	5017	12260	43382	41315	20739	1742	2711	819	545	#1DIV/0!	-44,10	
Yuca	0	0	70	0	41	21	91	30	31	16	10	5	4	0	#1DIV/0!	256,66	
Arveja grano seco	0	0	1480	0	0	0	49	411	444	63	4	17	0	0	#1DIV/0!	-33,24	
Frijol	0	0	4443	0	39	195	1186	1958	716	571	225	0	0	0	#1DIV/0!	10,04	
Haba grano seco	0	0	2631	0	0	0	286	551	710	366	29	21	0	0	#1DIV/0!	-25,38	
Tarwi	0	0	521	0	0	0	0	65	188	139	16	27	0	0	#1DIV/0!	-16,40	
Arveja grano verde	0	0	1291	54	284	445	180	80	213	36	22	14	7	5	#1DIV/0!	3,83	
Haba grano verde	0	0	1951	156	280	566	468	264	270	90	23	0	0	0	#1DIV/0!	8,49	
Ajo	50	0	677	10	20	35	69	127	163	218	13	48	0	0	-100,00	3,89	
Cebolla	0	0	690	0	42	56	66	69	168	95	46	66	84	20	#1DIV/0!	3,22	
Maíz Choclo	0	0	944	79	1251	180	167	252	78	24	0	0	0	0	#1DIV/0!	115,11	
Tomate	0	0	774	0	100	158	69	77	152	16	20	13	12	0	#1DIV/0!	-20,30	
Zanahoria	0	0	300	83	44	51	82	55	83	36	24	15	28	13	#1DIV/0!	71,58	
Zapallo	0	0	661	9	92	154	307	270	315	53	97	101	110	0	#1DIV/0!	128,20	
Plátano	15	0	124	30	32	33	43	14	10	8	0	0	0	0	-100,00	36,79	
Papayo	0	0	264	27	32	63	109	52	60	42	0	0	0	0	#1DIV/0!	45,70	
Tuna	0	0	2850	1272	1725	1086	1263	304	183	30	0	14	0	0	#1DIV/0!	106,22	
Caña para alcohol	0	0	789	112	0	144	204	0	0	0	14	0	0	0	#1DIV/0!	-39,93	
Alfalfa	2302	2800	35818	2772	967	2649	3305	3029	3577	3248	1785	1844	2150	371	-83,88	-22,18	
Chirimoya	0	0	1119	0	0	0	142	249	188	184	22	5	0	0	#1DIV/0!	-29,42	
Limón	2	0	92	27	23	24	24	16	18	12	3	4	3	0	-100,00	68,09	
Manzano	0	0	436	100	225	156	31	6	0	0	0	0	0	0	#1DIV/0!	18,98	
Naranja	5	0	355	44	72	60	52	23	20	20	7	5	4	0	-100,00	-13,87	
Palto	25	0	174	46	45	74	75	56	56	46	4	5	8	0	-100,00	138,00	
Anís	0	0	218	0	0	0	0	0	180	200	0	0	0	0	#1DIV/0!	74,31	
Avena forrajera	0	0	672	0	0	24	131	212	538	393	56	20	18	0	#1DIV/0!	107,23	
Cebada forrajera	0	0	0	0	0	59	44	196	316	197	54	10	9	0	#1DIV/0!	#1DIV/0!	
<b>PECUARIA 1/</b>	<b>4755</b>	<b>4870</b>	<b>67312</b>	<b>7348</b>	<b>7312</b>	<b>6897</b>	<b>6690</b>	<b>6130</b>	<b>6161</b>	<b>5361</b>	<b>4270</b>	<b>4251</b>	<b>4276</b>	<b>5716</b>	<b>20,20</b>	<b>3,16</b>	
Carne de ave	75	70	896	27	25	25	15	13	13	23	22	21	22	27	-63,66	-71,65	
Carne de vacuno	669	682	8154	735	792	831	960	838	874	771	659	620	557	719	7,55	11,83	
Carne de ovino	140	145	1828	131	131	155	143	145	142	131	128	122	116	129	-7,37	-12,48	
Carne de porcino	244	242	2915	266	242	226	230	248	318	271	172	171	166	390	59,57	1,01	
Carne de caprino	40	39	529	31	31	32	33	29	26	23	17	16	15	30	-26,38	-42,50	
Carne de alpaca	80	77	896	39	40	57	67	83	108	64	44	40	41	39	-51,03	-23,48	
Carne de llama	3	3	36	13	13	15	18	19	21	20	18	16	18	19	582,50	478,10	
Carne de cuy	8	8	97	8	8	8	9	9	9	9	9	9	9	9	15,78	8,16	
Carne de conejo	0	0	3	0	0	0	0	0	0	0	0	0	0	0	30,04	19,25	
Huevos	21	18	229	17	17	17	16	17	17	17	16	16	16	16	-23,69	-15,09	
Leche	906	894	17368	2541	2662	2708	2708	2583	2014	1697	1145	1333	1406	1323	45,99	34,26	
Lana de oveja	0	15	745	369	282	118	41	19	0	0	0	17	79	90	#1DIV/0!	39,01	
Fibra de alpaca	0	3	297	27	39	39	7	1	1	0	0	0	0	0	#1DIV/0!	-61,00	
<b>TOTAL 1/</b>	<b>5260</b>	<b>5356</b>	<b>229959</b>	<b>9023</b>	<b>10134</b>	<b>11058</b>	<b>20047</b>	<b>39603</b>	<b>41433</b>	<b>22230</b>	<b>5935</b>	<b>5877</b>	<b>5044</b>	<b>6009</b>	<b>14,24</b>	<b>-21,46</b>	

1/ : Valor en miles de Nuevos Soles (Cifras reajustadas a precios de 1994).

**DPTO. APURÍMAC: AVANCE DE LA PRODUCCIÓN AGRÍCOLA.**

CULTIVOS	CAMPAÑA AGRÍCOLA 2000/2001					CAMPAÑA AGRÍCOLA 2001/2002				
	AGOSTO-NOVIEMBRE					AGOSTO-NOVIEMBRE				
	SIEMBRA ha	PERDIDA ha	COSECHA ha	PRODUC. t	V.B.P. Mls.S/.	SIEMBRA ha	PERDIDA ha	COSECHA ha	PRODUC. t	V.B.P. Mls.S/.
Avena grano	107	0	0	0	0	169	0	1	1	1
Cebada	3804	0	0	0	0	3664	0	118	122	48
Maíz amarillo duro	760	0	0	0	0	566	0	58	64	26
Maíz amiláceo	26865	174	0	0	0	20825	0	11	10	7
Quinua	891	0	0	0	0	572	0	0	0	0
Trigo	2519	0	157	158	78	484	0	200	200	99
Kiwicha	158	0	0	0	0	85	0	0	1	2
Maswa	716	0	0	0	0	904	0	11	48	15
Oca	867	0	0	0	0	1043	0	1	4	2
Olluco	1395	0	0	0	0	1557	0	2	7	3
Papa	11421	42	164	2008	810	11311	0	644	5817	2347
Yuca	36	0	0	0	0	23	0	4	19	6
Arveja grano seco	955	0	0	0	0	954	0	22	21	23
Frijol	2216	0	0	0	0	1262	0	250	225	289
Haba grano seco	2035	0	0	0	0	1843	0	55	50	35
Tarwi	523	0	80	72	46	684	0	50	43	27
Arveja grano verde	292	0	28	49	40	253	0	19	48	40
Haba grano verde	499	0	27	60	27	290	0	10	23	10
Ajo	83	0	48	243	485	13	0	12	61	121
Cebolla	75	0	36	233	58	28	0	20	216	54
Maíz Choclo	418	0	0	0	0	248	0	0	0	0
Tomate	69	0	1	4	2	84	0	6	45	15
Zanahoria	48	0	0	0	0	21	0	10	80	16
Zapallo	122	0	1	11	3	60	0	38	308	90
Plátano (31 ha) 1/	0	0	6	30	9	3	0	2	0	0
Papayo (36 ha) 1/	1	0	0	0	0	10	0	1	0	0
Tuna (1006 ha) 1/	38	0	0	0	0	7	0	8	14	2
Caña para alcohol	19	0	0	0	0	12	0	1	14	1
Alfalfa (345 ha) 1/	1	0	705	9998	1656	62	11	423	6150	1019
Chirimoya (99ha)	0	0	0	0	0	0	0	5	27	9
Limón (29 ha) 1/	0	0	0	9	3	1	0	3	10	3
Manzano (64 ha)	0	0	0	0	0	0	0	0	0	0
Naranja (47 ha) 1/	0	0	0	33	11	2	0	4	16	5
Palto (83 ha) 1/	0	0	0	31	21	0	0	4	17	12
Anís	0	0	0	0	0	0	0	0	0	0
Avena forrajera	80	0	0	0	0	123	0	13	94	13
Cebada forrajera	35	0	0	0	0	71	0	8	73	10
<b>Total</b>	<b>57045</b>	<b>216</b>	<b>1251</b>	<b>12939</b>	<b>3250</b>	<b>47234</b>	<b>11</b>	<b>2011</b>	<b>13828</b>	<b>4352</b>

1/: Superficie en producción.

Fuente: Dirección Regional Agraria Apurímac.

**DPTO. APURÍMAC: AVANCE DE LA PRODUCCIÓN AGRÍCOLA.**

CULTIVOS	2000					2001				
	ENERO-NOVIEMBRE					ENERO-NOVIEMBRE				
	SIEMBRAS	PERDIDA	COSECHA	PRODUC.	V.B.P.	SIEMBRA	PERDIDA	COSECHA	PRODUC.	V.B.P.
ha	ha	ha	t	Mls.S/.	ha	ha	ha	t	Mls.S/.	
Avena grano	110	0	60	79	52	180	3	103	110	72
Cebada	5253	0	9590	11381	4498	5082	115	7374	7597	3003
Maíz amarillo duro	805	0	702	1017	413	611	0	951	1612	655
Maíz amiláceo	26922	174	33025	35805	25670	20855	474	29259	30114	21590
Quinua	923	0	1233	1059	722	664	7	1149	936	638
Trigo	5520	0	9330	10533	5221	2538	21	9326	8571	4248
Kiwicha	163	0	173	144	198	93	0	151	142	195
Maswa	716	0	1017	3724	1182	904	5	753	2834	899
Oca	867	0	1124	4350	1797	1043	42	726	3249	1342
Olluco	1415	21	2246	10881	4107	1557	35	1436	6024	2274
Papa	12691	50	26886	237723	95913	11583	313	15272	132888	53616
Yuca	36	0	14	70	24	29	0	41	249	85
Arveja grano seco	955	0	1414	1480	1583	962	10	967	988	1057
Frijol	4166	0	4488	4443	5714	2338	8	4683	4889	6287
Haba grano seco	2035	4	2588	2631	1858	1845	10	1983	1963	1387
Tarwi	523	1	539	521	329	684	21	431	436	275
Arveja grano verde	292	0	496	1291	1074	256	0	452	1340	1115
Haba grano verde	499	0	774	1951	889	296	68	633	2117	965
Ajo	103	0	110	677	1352	24	0	113	703	1405
Cebolla	145	0	103	690	172	44	0	89	712	177
Maíz Choclo	453	0	196	944	394	271	0	438	2031	847
Tomate	73	0	144	774	265	93	0	92	617	211
Zanahoria	54	0	31	300	59	29	0	64	514	100
Zapallo	131	0	69	661	192	76	0	174	1508	439
Plátano	0	0	17	124	37	4	0	15	170	50
Papayo	1	0	0	264	96	10	0	33	385	140
Tuna	38	0	0	2850	457	14	0	282	5877	942
Caña para alcohol	19	0	0	789	66	12	0	36	474	40
Alfalfa	1	0	705	33018	5469	96	16	1623	25696	4257
Chirimoya	0	0	0	1119	393	0	0	14	790	277
Limón	0	0	0	92	30	1	0	22	155	51
Manzano	0	0	0	436	287	0	0	28	519	342
Naranja	0	0	0	355	120	2	0	31	306	104
Palto	0	0	0	174	119	0	0	31	415	283
Anís	390	0	220	218	1320	410	0	410	380	2301
Avena forrajera	106	0	0	672	91	131	0	136	1392	188
Cebada forrajera	35	0	78	0	0	99	0	79	885	124
<b>Total</b>	<b>65436</b>	<b>250</b>	<b>97371</b>	<b>373238</b>	<b>162161</b>	<b>52833</b>	<b>1147</b>	<b>79396</b>	<b>249588</b>	<b>111980</b>

Fuente: Dirección Regional Agraria Apurímac.



**DPTO.APURÍMAC: SIEMBRAS (ha).**

CULTIVOS	2000			2001											VARIACION %			
	NOV	DIC	TOTAL 2 000	ENE	FEB	MAR	ABR	MAY	JUN	JUL	AGO	SET	OCT	NOV	NOV/NOV	ENE-NOV		
	Avena grano	42	27	137	3	4	4						13	81	75	78,57	63,64	
Cebada	2357	4084	9337	1352	46	20							11	743	2910	23,46	-3,26	
Maíz amarillo duro	263	342	1147	27	13	5						16	128	271	151	-42,59	-24,10	
Maíz amiláceo	9441	3631	30553	30								149	1633	11442	7601	-19,49	-22,54	
Quinua	245	87	1010	20	72								44	363	165	-32,52	-28,06	
Trigo	2479	5787	11307	1952	90	12									484	-80,48	-54,02	
Kiwicha	65	5	168	8									4	66	15	-76,74	-43,03	
Maswa	269	31	747										154	554	196	-27,00	26,35	
Oca	337	60	927										169	647	227	-32,64	20,30	
Olluco	545	74	1489										250	850	457	-16,15	10,04	
Papa	4335	3322	16013	15			9	14	14	220	171	461	6033	4646		7,17	-8,73	
Yuca	12		36	6									11	11	1	-91,67	-18,31	
Arveja grano seco	435	141	1096	8									101	552	301	-30,80	0,79	
Frijol	1543	1650	5816	963	113							35	206	400	621	-59,75	-43,88	
Haba grano seco	617	74	2109			2							132	1018	693	12,32	-9,34	
Tarwi	211	28	551										80	424	180	-14,69	30,91	
Arveja grano verde	53	146	438	2		1						22	107	95	29	-45,28	-12,50	
Haba grano verde	218	230	729	1	3	2							21	116	127	26	-88,07	-40,68
Ajo	51	34	137	6	5								3	3	7	-86,27	-77,13	
Cebolla	34	33	178	9	7								4	6	10	8	-76,64	-69,95
Maíz Choclo	1	2	455	18						5		35	135	78		-100,00	-40,11	
Tomate	21	15	88		2	1	6					11	36	20	17	-18,07	28,28	
Zanahoria	21	18	72	3	1		4					4	9	5	3	-85,71	-46,30	
Zapallo	25	10	141	7	5	4						4	20	26	10	-59,18	-41,76	
Plátano			0		1							1	1		1	#;DIV/0!	#;DIV/0!	
Papayo			1												10	#;DIV/0!	900,00	
Tuna		26	64			7						3	3		1	#;DIV/0!	-63,16	
Caña para alcohol			19												12	#;DIV/0!	-36,84	
Alfalfa			1	13	2	5	14					2	36	24		#;DIV/0!	9450,00	
Chirimoya			0													#;DIV/0!	#;DIV/0!	
Limón		1	1										1			#;DIV/0!	#;DIV/0!	
Manzano			0													#;DIV/0!	#;DIV/0!	
Naranja		2	2										2			#;DIV/0!	#;DIV/0!	
Palto			0													#;DIV/0!	#;DIV/0!	
Anís			390		200	210										#;DIV/0!	5,13	
Avena forrajera	19	45	151	5	2	1						2	29	42	50	170,27	23,11	
Cebada forrajera	11	5	40	20	4	4							18	18	35	212,50	182,86	
<b>Total</b>	<b>23648</b>	<b>19909</b>	<b>85345</b>	<b>4468</b>	<b>568</b>	<b>277</b>	<b>33</b>	<b>14</b>	<b>14</b>	<b>225</b>	<b>483</b>	<b>3916</b>	<b>23903</b>	<b>18932</b>		<b>-19,94</b>	<b>-19,26</b>	

**DPTO.APURÍMAC: COSECHAS (ha).**

CULTIVOS	TOTAL														VARIACION %	
	NOV	DIC	2 000	ENE	FEB	MAR	ABR	MAY	JUN	JUL	AGO	SET	OCT	NOV	NOV/NOV	ENE-NOV
Avena grano			60					50	49	3	1				#;DIV/0!	71,67
Cebada			9590				160	3170	2037	1890	118				#;DIV/0!	-23,10
Maíz amarillo			702		1	167	139	436	130	20	58				#;DIV/0!	35,43
Maíz amiláceo			33025				4411	9618	12188	3030	11				#;DIV/0!	-11,40
Quinua			1233				90	502	469	88					#;DIV/0!	-6,77
Trigo			9330				260	1016	5307	2543	200				#;DIV/0!	-0,04
Kiwicha			173				30	70	44	7					#;DIV/0!	-12,72
Maswa			1017			17	60	291	279	95	11				#;DIV/0!	-25,96
Oca			1124				123	198	294	110	1				#;DIV/0!	-35,41
Olluco			2246				12	226	490	519	187	2			#;DIV/0!	-36,07
Papa			26886	151	276	598	1143	4396	5518	2546	202	313	67	62	#;DIV/0!	-43,20
Yuca			14		7	3	13	5	6	3	2	1	1		#;DIV/0!	192,86
Arveja grano seco			1414				109	284	482	70	4	18			#;DIV/0!	-31,61
Frijol			4488		32	160	1168	1906	730	437	250				#;DIV/0!	4,34
Haba grano seco			2588				225	624	699	380	33	22			#;DIV/0!	-23,39
Tarwi			539					64	180	137	20	30			#;DIV/0!	-20,10
Arveja grano verde			496	14	63	114	73	37	112	20	9	5	2	3	#;DIV/0!	-8,97
Haba grano verde			774	33	57	111	144	110	123	45	10				#;DIV/0!	-18,28
Ajo	7		110	2	5	7	10	19	24	34	2	10			-100,00	2,51
Cebolla			103		6	8	12	10	20	14	7	4	7	2	#;DIV/0!	-13,84
Maíz Choclo			196	68	154	44	49	84	30	10					#;DIV/0!	123,18
Tomate			144		15	28	12	13	16	2	2	2	2		#;DIV/0!	-35,83
Zanahoria			31	8	5	8	14	6	9	4	3	2	4	1	#;DIV/0!	104,84
Zapallo			69	1	14	14	36	31	35	6	12	12	14		#;DIV/0!	150,80
Plátano	3		17	2	2	3	4	1	1				2		-100,00	-11,76
Papayo			0	2	3	6	11	4	4	2			1		#;DIV/0!	#;DIV/0!
Tuna			0	22	30	37	98	54	28	5		8			#;DIV/0!	#;DIV/0!
Caña para alcohol			0	8		12	15				1				#;DIV/0!	#;DIV/0!
Alfalfa	168	160	865	180	130	128	187	190	200	185	124	128	145	26	-84,52	130,21
Chirimoya			0						4	5	4	1			#;DIV/0!	#;DIV/0!
Limón			0	2	2	4	3	3	3	2	1	1	1		#;DIV/0!	#;DIV/0!
Manzano			0	6	12	10									#;DIV/0!	#;DIV/0!
Naranja			0	2	5	7	4	2	3	4	2	1	1		#;DIV/0!	#;DIV/0!
Palto			0	1	3	2	3	3	7	8	1	1	2		#;DIV/0!	#;DIV/0!
Anís			220						180	230					#;DIV/0!	86,36
Avena forrajera			0			2	11	21	51	38	6	2	2	3	#;DIV/0!	#;DIV/0!
Cebada forrajera			78			3	3	16	30	19	6	1	1		#;DIV/0!	1,61
<b>Total</b>	<b>178</b>	<b>160</b>	<b>97531</b>	<b>502</b>	<b>821</b>	<b>1503</b>	<b>8846</b>	<b>23724</b>	<b>29811</b>	<b>12179</b>	<b>1100</b>	<b>562</b>	<b>252</b>	<b>97</b>	<b>-45,64</b>	<b>-18,46</b>

**DPTO.APURÍMAC: PRODUCCIÓN (t).**

CULTIVOS	TOTAL			ENE	FEB	MAR	ABR	MAY	JUN	JUL	AGO	SET	OCT	NOV	VARIACION %	
	NOV	DIC	2 000												NOV/NOV	ENE-NOV
Avena grano			79					42	43	24	1				#;DIV/0!	39,78
Cebada			11381				224	3377	2022	1853	122				#;DIV/0!	-33,25
Maíz amarillo duro			1017		1	200	366	787	165	30	64				#;DIV/0!	58,62
Maíz amiláceo			35805				5204	9663	12068	3170	10				#;DIV/0!	-15,89
Quinua			1059				76	406	375	79					#;DIV/0!	-11,57
Trigo			10533				273	948	4749	2400	200				#;DIV/0!	-18,63
Kiwicha			144				24	72	38	7	1				#;DIV/0!	-1,52
Maswa			3724			84	264	1145	973	320	48				#;DIV/0!	-23,90
Oca			4350				538	1307	1025	375	4				#;DIV/0!	-25,31
Olluco			10881			64	1058	2020	2137	739	7				#;DIV/0!	-44,63
Papa		54	237777	1676	2683	5017	12260	43382	41315	20739	1742	2711	819	545	#;DIV/0!	-44,10
Yuca			70		41	21	91	30	31	16	10	5	4		#;DIV/0!	256,66
Arveja grano seco			1480				49	411	444	63	4	17			#;DIV/0!	-33,24
Frijol			4443		39	195	1186	1958	716	571	225				#;DIV/0!	10,04
Haba grano seco			2631				286	551	710	366	29	21			#;DIV/0!	-25,38
Tarwi			521					65	188	139	16	27			#;DIV/0!	-16,40
Arveja grano verde			1291	54	284	445	180	80	213	36	22	14	7	5	#;DIV/0!	3,83
Haba grano verde			1951	156	280	566	468	264	270	90	23				#;DIV/0!	8,49
Ajo	50		677	10	20	35	69	127	163	218	13	48			-100,00	3,89
Cebolla			690		42	56	66	69	168	95	46	66	84	20	#;DIV/0!	3,22
Maíz Choclo			944	79	1251	180	167	252	78	24					#;DIV/0!	115,11
Tomate			774		100	158	69	77	152	16	20	13	12		#;DIV/0!	-20,30
Zanahoria			300	83	44	51	82	55	83	36	24	15	28	13	#;DIV/0!	71,58
Zapallo			661	9	92	154	307	270	315	53	97	101	110		#;DIV/0!	128,20
Plátano	15		124	30	32	33	43	14	10	8					-100,00	36,79
Papayo			264	27	32	63	109	52	60	42					#;DIV/0!	45,70
Tuna			2850	1272	1725	1086	1263	304	183	30		14			#;DIV/0!	106,22
Caña para alcohol			789	112		144	204				14				#;DIV/0!	-39,93
Alfalfa	2302	2800	35818	2772	967	2649	3305	3029	3577	3248	1785	1844	2150	371	-83,88	-22,18
Chirimoya			1119				142	249	188	184	22	5			#;DIV/0!	-29,42
Limón	2		92	27	23	24	24	16	18	12	3	4	3		-100,00	68,09
Manzano			436	100	225	156	31	6							#;DIV/0!	18,98
Naranja	5		355	44	72	60	52	23	20	20	7	5	4		-100,00	-13,87
Palto	25		174	46	45	74	75	56	56	46	4	5	8		-100,00	138,00
Anís			218						180	200					#;DIV/0!	74,31
Avena forrajera			672			24	131	212	538	393	56	20	18		#;DIV/0!	107,23
Cebada forrajera			0			59	44	196	316	197	54	10	9		#;DIV/0!	#;DIV/0!
<b>Total</b>	<b>2399</b>	<b>2854</b>	<b>376092</b>	<b>6496</b>	<b>7999</b>	<b>11598</b>	<b>28728</b>	<b>71515</b>	<b>73586</b>	<b>35838</b>	<b>4674</b>	<b>4944</b>	<b>3256</b>	<b>954</b>	<b>-60,23</b>	<b>-33,13</b>

**DEPARTAMENTO DE APURIMAC: PRODUCCION PECUARIA 2/.**

ESPECIES	VARIABLE	U.MEDIDA	2000			2001										VARIACION 01/00 ( % )		
			NOV	DIC	TOTAL 2000	ENE	FEB	MAR	ABR	MAY	JUN	JUL	AGO	SET	OCT	NOV	NOV/NOV	ENE-NOV
AVES	POBLACION 1/	UNIDADES																
	PRODUCCION	UNIDADES (SACA)	37430,00	35125,00	445656,25	13106,00	11909,00	11993,00	12466,00	7500,00	11286,00	11112,00	10915,00	9675,00	9555,00	12604,00		
	CARNE	CARCASA (t)	74,93	70,10	895,70	27,02	24,80	24,88	15,12	13,12	13,13	23,21	22,19	21,16	22,18	27,23	-66,33	-70,25
	HUEVOS	GALLINAS POSTURA t	12770,00	12525,00	149475,00	8217,00	8160,00	8057,00	7989,00	8229,00	8028,00	8083,00	7667,00	7632,00	7656,00	7727,00	-39,49	-36,15
			20,64	17,75	228,96	16,80	16,82	16,75	15,77	16,78	16,77	15,72	15,70	15,72	15,75		-23,69	-15,09
VACUNOS	POBLACION 1/	UNIDADES																
	PRODUCCION	UNIDADES (SACA)	6100,00	6170,00	73732,00	6597,00	7185,00	7539,00	8686,00	7599,00	7939,00	7056,00	6008,00	5712,00	5148,00	6491,00		
	CARNE	CARCASA (t)	668,50	682,10	8153,76	734,50	792,00	831,00	960,00	838,00	874,00	771,00	659,00	620,40	557,00	719,00	6,41	12,43
	LECHE	VACAS EN ORDEÑO t	14960,00	14750,00	191765,00	11220,00	11240,00	11260,00	11270,00	11295,00	11270,00	11260,00	11240,00	11220,00	11150,00		-100,00	-36,49
			906,22	893,50	17368,38	2540,70	2662,00	2708,00	2708,00	2583,00	2014,00	1697,00	1145,00	1333,00	1406,00	1323,00	45,99	34,26
OVINOS	POBLACION 1/	UNIDADES																
	PRODUCCION	UNIDADES (SACA)	11060,00	11425,00	136160,00	11273,00	11292,00	13403,00	12342,00	12521,00	12155,00	11254,00	11033,00	10526,00	10015,00	11081,00		
	CARNE	CARCASA (t)	139,54	144,68	1828,20	131,20	131,30	154,50	143,00	145,00	142,20	131,00	128,00	121,90	116,00	129,25	0,19	1,73
	LANA	ANIM.ESQUILADOS t		7210,00	369092,00	73303,00	54400,00	22756,00	7553,00	2853,00				1856,00	7927,00	9727,00	#jDIV/0!	-50,16
			15,14	745,38		369,30	281,50	118,30	41,00	19,00			17,00	79,00	90,00	#jDIV/0!	39,01	
PORCINOS	POBLACION 1/	UNIDADES																
	PRODUCCION	UNIDADES (SACA)	4920,00	4730,00	55991,04	4358,00	3974,00	3737,00	3665,00	4047,00	5183,00	4437,00	2849,00	2854,00	2740,00	6351,00		
	CARNE	CARCASA (t)	244,40	241,50	2914,95	266,20	241,80	226,00	230,20	248,32	317,70	271,20	172,00	171,00	166,00	390,00	29,09	-13,78
																	59,57	1,01
CAPRINOS	POBLACION 1/	UNIDADES																
	PRODUCCION	UNIDADES (SACA)	2944,00	2830,00	37972,00	2585,00	2589,00	2511,00	2765,00	2437,00	2077,00	1865,00	1500,00	1408,00	1322,00	2473,00		
	CARNE	CARCASA (t)	40,44	39,08	529,18	31,10	30,98	32,02	32,95	28,97	25,93	22,88	16,75	15,70	14,75	29,77	-16,00	-33,04
	LECHE	CABRAS EN ORDEÑO t			1900,00	240,00	230,00	235,00	224,00		220,00	215,00	209,00	205,00	220,00	225,00	#jDIV/0!	17,00
				14,06		1,81	1,75	1,79	1,70		1,67	1,63	1,58	1,54	1,65	1,69	#jDIV/0!	19,56
ALPACAS	POBLACION 1/	UNIDADES																
	PRODUCCION	UNIDADES (SACA)	3167,00	3070,00	36341,00	1109,00	1170,00	1848,00	2234,00	2887,00	3867,00	2107,00	1295,00	1113,00	1148,00	1081,00		
	CARNE	CARCASA (t)	80,43	77,45	895,92	39,39	40,48	57,47	67,43	83,45	108,47	64,38	44,32	40,26	41,28	39,39	-65,87	-40,31
	FIBRA	ANIM.ESQUILADOS t		1080,00	98609,00	9361,00	16178,00	16063,00	3384,00	428,00	200,00	50,00				84,00	-51,03	-23,48
			3,34	296,59		26,90	39,37	39,09	7,00	1,00	1,00					#jDIV/0!	-53,09	
																#jDIV/0!	-61,00	
LLAMAS	POBLACION 1/	UNIDADES																
	PRODUCCION	UNIDADES (SACA)	132,00	140,00	1680,00	324,00	330,00	357,00	410,00	456,00	506,00	474,00	431,00	415,00	461,00	460,00		
	CARNE	CARCASA (t)	2,80	2,98	35,95	13,02	13,10	15,08	18,00	19,11	21,15	20,09	18,02	15,94	17,98	19,11	248,48	200,26
	FIBRA	ANIM.ESQUILADOS t		5875,00	13075,00	6575,00	5700,00	1289,00	22,00	61,00	250,00	100,00				191,00	582,50	478,10
			7,14	27,01		19,03	15,55	3,03		2,00	3,00					#jDIV/0!	97,06	
																#jDIV/0!	114,44	
CUYES	POBLACION 1/	UNIDADES																
	PRODUCCION	UNIDADES (SACA)	14985,00	15050,00	181875,00	15080,00	15090,00	15100,00	15120,00	15100,00	15120,00	15110,00	15090,00	15075,00	15020,00	15030,00		
	CARNE	CARCASA (t)	7,73	7,98	96,59	8,00	8,02	8,03	8,84	9,03	9,04	9,02	9,00	8,97	8,94	8,95	0,30	-0,53
																	15,78	8,16
CONEJOS	PRODUCCION	UNIDADES (SACA)	95,00	105,00	1155,00	112,00	110,00	108,00	110,00	105,00	102,00	100,00	25,00	24,00	27,00	30,00		
	CARNE	CARCASA (t)	0,22	0,26	2,68	0,27	0,26	0,27	0,28	0,27	0,26	0,25	0,24	0,23	0,26	0,29	-68,42	-18,76
																	30,04	19,25

1/: POBLACION ANUAL.

2/: Cifras reajustadas con información de la Provincia de Andahuaylas.

**DEPARTAMENTO DE APURIMAC: BENEFICIO DE GANADO EN CAMALES**

	2000			TOTAL 2 000	2001											VARIACION 01/00 (%)		ENE-NOV	
	NOV	DIC			ENE	FEB	MAR	ABR	MAY	JUN	JUL	AGO	SET	OCT	NOV	NOV/NOV	ENE-NOV	2000	2001
<b>VACUNOS</b>																			
Nº DE CABEZAS	757	787	10 520	948	883	936	1 003	1 079	1 299	1 537	1 444	1 004	1 520	1 561	106,2	35,8	9 733	13 214	
kg	76 180	84 807	1 957 758	96 290	93 026	96 755	94 538	122 857	130 172	158 567	154 249	105 260	161 828	173 200	127,4	(26,0)	1 872 951	1 386 742	
<b>OVINOS</b>																			
Nº DE CABEZAS	202	141	2 246	205	223	319	368	588	672	828	825	919	1 004	1 042	415,8	232,2	2 105	6 993	
kg	2 674	1 758	44 425	2 558	10 715	4 072	4 760	7 712	8 891	10 982	10 875	12 078	13 157	13 666	411,1	133,1	42 667	99 466	
<b>CAPRINOS</b>																			
Nº DE CABEZAS	21	42	517	41	51	59	56	94	118	143	138	151	154	150	614,3	143,2	475	1 155	
kg	272	600	6 388	542	3 775	853	790	1 226	1 577	1 927	2 019	2 051	2 127	857	215,1	206,6	5 788	17 744	
<b>PORCINOS</b>																			
Nº DE CABEZAS	263	334	3 707	303	356	408	391	430	437	561	530	536	553	527	100,4	49,2	3 373	5 032	
kg	11 884	16 909	188 010	14 910	24 290	20 491	19 094	20 518	21 083	27 649	27 389	26 554	27 710	25 225	112,3	49,0	171 101	254 913	
<b>ALPACAS</b>																			
Nº DE CABEZAS			13				9	31	26	38	32	53	40	32	#iDIV/0!	1 907,7	13	261	
kg			325				205	718	540	1 330	900	1 165	875	160	#iDIV/0!	1 713,2	325	5 893	
<b>TOTAL</b>																			
Nº DE CABEZAS	1 243	1 304	17 003	1 497	1 513	1 722	1 827	2 222	2 552	3 107	2 969	2 663	3 271	3 312	166,5	69,8	15 699	26 655	
kg	91 010	104 074	2 196 906	114 300	131 806	122 171	119 387	153 031	162 263	200 455	195 432	147 108	205 697	213 108	134,2	(15,7)	2 092 832	1 764 758	

FUENTE: Oficina de Información Agraria (O.I.A) de la Sub-Dirección Regional del Ministerio de Agricultura de Apurímac.

**DEPARTAMENTO DE APURIMAC: INGRESOS CORRIENTES DEL GOBIERNO CENTRAL EN TERMINOS NOMINALES**

(Nuevos Soles)

	2000		TOTAL AÑO	2001											Var %		Acumulados a Noviembre		
	NOV	DIC		ENE	FEB	MAR	ABR	MAY	JUN	JUL	AGO	SET	OCT	NOV	Nov01/Nov00	2000	2001	Var %	
<b>I. ING. TRIBUTARIOS</b>	565385	511573	1076958	600324	495315	520514	532850	617243	547556	556981	542866	458155	461231	473416	-16	6537116	5806451	-11	
1. Impto a los ingresos	231458	224006	455464	303869	241513	282372	264414	267907	267061	288258	260697	221641	224749	251461	9	2666071	2873942	8	
2. Impto General a las Ventas (IGV)	185382	167932	353314	159868	129554	111844	137359	209627	134513	120919	145766	118479	144008	135881	-27	2426731	1547818	-36	
3. Impto Selectivo al Consumo (ISC)	4640	4540	9180	4033	2187	2687	3476	3436	3578	4368	3422	1952	2683	3250	-30	102493	35072	-66	
4. Otros Ingresos Tributarios 1/	143905	115095	259000	132554	122061	123611	127601	136273	142404	143436	132981	116083	89791	82824	-42	1341821	1349619	1	
<b>II. ING. NO TRIBUTARIOS</b>	472594	443804	916398	591781	493669	412532	409857	431595	396406	458894	592442	464750	480544	511761	8	5754872	5244231	-9	
1. FONAVI	0	0	0	0	0	0	0	0	0	179	179	179	179	969	#DIV/0!	328	1685	414	
2. ONP	249103	255180	504283	290120	262660	223669	217536	220835	227022	245487	324165	260825	268774	281654	13	3264093	2822747	-14	
3. ESSALUD	178536	164047	342583	218287	161666	142006	147774	150514	138026	160323	220576	163871	166848	186996	5	1927009	1856887	-4	
4. Otros	44955	24577	69532	83374	69343	46857	44547	60246	31358	52905	47522	39875	44743	42142	-6	563442	562912	0	
<b>TOTAL ING. CORRIENTES (I+II)</b>	<b>1037979</b>	<b>955377</b>	<b>1993356</b>	<b>1192105</b>	<b>988984</b>	<b>933046</b>	<b>942707</b>	<b>1048838</b>	<b>943962</b>	<b>1015875</b>	<b>1135308</b>	<b>922905</b>	<b>941775</b>	<b>985177</b>	<b>-5</b>	<b>12291987</b>	<b>11050682</b>	<b>-10</b>	

FUENTE: SUNAT - SUNAD

1/ Incluye I.E.S.

**DEPARTAMENTO DE APURIMAC: DEPOSITOS EN EL SISTEMA FINANCIERO EN M/N**

(Saldo en Miles de Nuevos Soles)

ENTIDADES FINANCIERAS	2000		2001										
	Nov	Dic	Ene	Feb	Mar	Abr	May	Jun	Jul	Ago	Set	Oct	Nov
<b>I. SISTEMA BANCARIO</b>	16025	15577	11738	11580	12922	14997	13460	12283	13422	15083	14135	15270	15023
BANCO DE LA NACION	0	0	0	0	0	0	0	0	0	0	0	0	0
BANCA MULTIPLE	16025	15577	11738	11580	12922	14997	13460	12283	13422	15083	14135	15270	15023
Crédito	14059	13447	10937	10595	12002	14182	12519	11469	12428	13859	12895	14406	14092
Trabajo	1966	2130	801	985	920	815	941	814	994	1224	1240	864	931
<b>II.SISTEMA NO BANCARIO</b>	4435	4358	4441	4582	5197	5961	5918	5699	5492	5555	6057	5777	6167
Caja Municipal	3734	3618	3659	3728	4303	4887	4860	4645	4331	4338	4837	4523	4814
CRAC. Quillabamba	701	740	782	854	894	1074	1058	1054	1161	1217	1220	1254	1353
<b>T O T A L</b>	20460	19935	16179	16162	18119	20958	19378	17982	18914	20638	20192	21047	21190

FUENTE : Entidades Financieras

**DEPARTAMENTO DE APURIMAC: DEPOSITOS EN LA BANCA MULTIPLE SEGUN TIPO DE DEPOSITO EN M/N**

(Saldo en Miles de Nuevos Soles)

ENTIDADES FINANCIERAS	2000		2001										
	Nov	Dic	Ene	Feb	Mar	Abr	May	Jun	Jul	Ago	Set	Oct	Nov
<b>DEPOSITOS A LA VISTA</b>	3899	3171	2205	2403	2319	3334	2936	3067	3638	3873	3872	4261	4598
Crédito	3899	3171	2205	2323	2319	3334	2936	3067	3638	3873	3872	4261	4598
Trabajo	0	0	0	80	0	0	0	0	0	0	0	0	0
<b>DEPOSITOS DE AHORRO</b>	10744	12113	9204	8749	10222	11255	10125	8829	9363	10795	9878	10579	9991
Crédito	10028	10154	8596	8141	9551	10722	9449	8265	8614	9805	8861	9940	9288
Trabajo	716	1959	608	608	671	533	676	564	749	990	1017	639	703
<b>DEPOSITOS A PLAZO</b>	1382	293	329	428	381	408	399	387	421	415	385	430	434
Crédito	132	122	136	131	132	126	134	137	176	181	162	205	206
Trabajo	1250	171	193	297	249	282	265	250	245	234	223	225	228
<b>T O T A L</b>	<b>16025</b>	<b>15577</b>	<b>11738</b>	<b>11580</b>	<b>12922</b>	<b>14997</b>	<b>13460</b>	<b>12283</b>	<b>13422</b>	<b>15083</b>	<b>14135</b>	<b>15270</b>	<b>15023</b>
Crédito	14059	13447	10937	10595	12002	14182	12519	11469	12428	13859	12895	14406	14092
Trabajo	1966	2130	801	985	920	815	941	814	994	1224	1240	864	931

FUENTE : Entidades Financieras



**DEPARTAMENTO DE APURIMAC: DEPOSITOS EN EL SISTEMA NO BANCARIO SEGUN TIPO DE DEPOSITO EN M/N**

(Saldo en miles de Nuevos Soles)

ENTIDADES FINANCIERAS	2000		2001										
	Nov	Dic	Ene	Feb	Mar	Abr	May	Jun	Jul	Ago	Set	Oct	Nov
<b>DEPOSITOS DE AHORRO</b>	3347	3230	3314	3267	3752	4532	4477	4282	3992	3989	4342	4013	4413
Caja Municipal	2966	2866	2900	2839	3322	3959	3974	3794	3455	3386	3756	3377	3711
CRAC Quillabamba	381	364	414	428	430	573	503	488	537	603	586	636	702
<b>DEPOSITOS A PLAZO</b>	1088	1128	1127	1315	1445	1429	1441	1417	1500	1566	1715	1764	1754
Caja Municipal	768	752	759	889	981	928	886	851	876	952	1081	1146	1103
CRAC Quillabamba	320	376	368	426	464	501	555	566	624	614	634	618	651
<b>T O T A L</b>	4435	4358	4441	4582	5197	5961	5918	5699	5492	5555	6057	5777	6167
Caja Municipal	3734	3618	3659	3728	4303	4887	4860	4645	4331	4338	4837	4523	4814
CRAC Quillabamba	701	740	782	854	894	1074	1058	1054	1161	1217	1220	1254	1353

FUENTE: Entidades Financieras

**DEPARTAMENTO DE APURIMAC: DEPOSITOS EN EL SISTEMA FINANCIERO EN M/E**

**(Saldo equivalente en Miles de Nuevos Soles)**

ENTIDADES FINANCIERAS	2000		2001										
	Nov	Dic	Ene	Feb	Mar	Abr	May	Jun	Jul	Ago	Set	Oct	Nov
<b>I. SISTEMA BANCARIO</b>	24579	25045	24313	23401	22610	22825	21975	21513	21720	22342	21952	21904	21238
BANCO DE LA NACION	0	0	0	0	0	0	0	0	0	0	0	0	0
BANCA MULTIPLE	24579	25045	24313	23401	22610	22825	21975	21513	21720	22342	21952	21904	21238
Crédito	23357	24021	24026	23053	22306	22521	21630	21151	21383	21995	21578	21557	20957
Trabajo	1222	1024	287	348	304	304	345	362	337	347	374	347	281
<b>II.SISTEMA NO BANCARIO</b>	6096	6250	6176	6299	6404	6729	7297	7377	7505	7895	8005	8090	8222
Caja Municipal	4715	4681	4517	4610	4659	4827	5167	5113	5302	5566	5787	6035	6214
CRAC. Quillabamba	1381	1569	1659	1689	1745	1902	2130	2264	2203	2329	2218	2055	2008
<b>T O T A L</b>	30675	31295	30489	29700	29014	29554	29272	28890	29225	30237	29957	29994	29460

FUENTE : Entidades Financieras

**DEPARTAMENTO DE APURIMAC: DEPOSITOS EN LA BANCA MULTIPLE SEGUN TIPO DE DEPOSITO EN M/E**  
**(Saldo equivalente en Miles de Nuevos Soles)**

ENTIDADES FINANCIERAS	2000		2001										
	Nov	Dic	Ene	Feb	Mar	Abr	May	Jun	Jul	Ago	Set	Oct	Nov
<b>DEPOSITOS A LA VISTA</b>	992	1017	991	1097	1009	1350	991	1158	1063	1219	1376	1513	1551
Crédito	992	1017	991	1097	1009	1350	991	1158	1063	1219	1376	1513	1551
Trabajo	0	0	0	0	0	0	0	0	0	0	0	0	0
<b>DEPOSITOS DE AHORRO</b>	19223	19840	19633	18609	17941	17707	17694	17167	17295	18012	16977	16780	16113
Crédito	18818	19481	19528	18451	17801	17583	17533	17008	17163	17861	16800	16597	15994
Trabajo	405	359	105	158	140	124	161	159	132	151	177	183	119
<b>DEPOSITOS A PLAZO</b>	4364	4188	3689	3695	3660	3768	3290	3188	3362	3111	3599	3611	3574
Crédito	3547	3523	3507	3505	3496	3588	3106	2985	3157	2915	3402	3447	3412
Trabajo	817	665	182	190	164	180	184	203	205	196	197	164	162
<b>T O T A L</b>	<b>24579</b>	<b>25045</b>	<b>24313</b>	<b>23401</b>	<b>22610</b>	<b>22825</b>	<b>21975</b>	<b>21513</b>	<b>21720</b>	<b>22342</b>	<b>21952</b>	<b>21904</b>	<b>21238</b>
Crédito	23357	24021	24026	23053	22306	22521	21630	21151	21383	21995	21578	21557	20957
Trabajo	1222	1024	287	348	304	304	345	362	337	347	374	347	281

FUENTE : Entidades Financieras

**DEPARTAMENTO DE APURIMAC: DEPOSITOS EN EL SISTEMA NO BANCARIO SEGUN TIPO DE DEPOSITO EN M/E**

**(Saldo equivalente en Miles de Nuevos Soles)**

ENTIDADES FINANCIERAS	2000		2001										
	Nov	Dic	Ene	Feb	Mar	Abr	May	Jun	Jul	Ago	Set	Oct	Nov
<b>DEPOSITOS DE AHORRO</b>	2792	3032	3164	3039	2681	2996	3379	3293	3273	3394	3265	3228	3481
Caja Municipal	2427	2534	2607	2370	2250	2496	2809	2654	2548	2688	2650	2645	2899
CRAC Quillabamba	365	498	557	669	431	500	570	639	725	706	615	583	582
<b>DEPOSITOS A PLAZO</b>	3304	3218	3012	3260	3723	3733	3918	4084	4232	4501	4740	4862	4741
Caja Municipal	2288	2147	1910	2240	2409	2331	2358	2459	2754	2878	3137	3390	3315
CRAC Quillabamba	1016	1071	1102	1020	1314	1402	1560	1625	1478	1623	1603	1472	1426
<b>T O T A L</b>	6096	6250	6176	6299	6404	6729	7297	7377	7505	7895	8005	8090	8222
Caja Municipal	4715	4681	4517	4610	4659	4827	5167	5113	5302	5566	5787	6035	6214
CRAC Quillabamba	1381	1569	1659	1689	1745	1902	2130	2264	2203	2329	2218	2055	2008

FUENTE: Entidades Financieras

**DEPARTAMENTO DE APURIMAC: COLOCACIONES DEL SISTEMA FINANCIERO EN M/N**

(Saldo en Miles de Nuevos Soles)

ENTIDADES FINANCIERAS	2000		2001										
	Nov	Dic	Ene	Feb	Mar	Abr	May	Jun	Jul	Ago	Set	Oct	Nov
<b>I. SISTEMA BANCARIO</b>	5095	4899	4859	4661	4598	4240	4011	4106	3999	3990	4041	4055	3797
BANCO DE LA NACION	0	0	0	0	0	0	0	0	0	0	0	0	0
BANCA MULTIPLE	5095	4899	4859	4661	4598	4240	4011	4106	3999	3990	4041	4055	3797
Crédito	2697	2504	2541	2408	2401	2178	2110	2296	2124	2105	2114	2132	1883
Trabajo	2398	2395	2318	2253	2197	2062	1901	1810	1875	1885	1927	1923	1914
<b>II.SISTEMA NO BANCARIO</b>	6123	6562	6739	6997	6871	7605	7741	7866	7763	7925	7994	8007	7929
Caja Municipal	4947	5240	5373	5553	5923	6059	6131	6263	6264	6459	6490	6527	6489
CRAC Quillabamba	1176	1322	1366	1444	948	1546	1610	1603	1499	1466	1504	1480	1440
<b>T O T A L</b>	11218	11461	11598	11658	11469	11845	11752	11972	11762	11915	12035	12062	11726

FUENTE : Entidades Financieras

**DEPARTAMENTO DE APURIMAC: COLOCACIONES DEL SISTEMA FINANCIERO EN M/E POR SECTORES**  
**(Saldo equivalente en Miles de Nuevos Soles)**

SECTOR	2000		2001										
	Nov	Dic	Ene	Feb	Mar	Abr	May	Jun	Jul	Ago	Set	Oct	Nov
	AGRICULTURA	1041	1006	978	962	974	929	960	1009	955	947	939	953
GANADERIA	235	232	219	214	213	209	212	221	214	213	212	217	192
PESQUERIA	25	21	24	21	21	16	14	17	14	14	14	14	12
MINERIA	0	0	0	0	0	0	0	0	0	0	0	0	0
INDUSTRIA	264	288	284	67	60	62	123	117	117	123	123	115	107
TRANSPORTES	527	577	568	194	210	216	438	444	437	454	445	417	389
COMERCIO	922	1009	994	1140	1231	1264	2526	2563	2534	2559	2561	2529	2523
CONSTRUCCION	0	0	0	0	0	0	0	0	0	0	0	0	0
SECTOR PUBLICO	1422	1274	1348	1255	1251	1083	1019	1141	1024	1010	1021	1019	397
DIVERSOS	6782	7054	7183	7805	7509	8066	6460	6460	6467	6595	6720	6798	7259
TOTAL	11218	11461	11598	11658	11469	11845	11752	11972	11762	11915	12035	12062	11726

**DEPARTAMENTO DE APURIMAC: COLOCACIONES DEL SISTEMA FINANCIERO EN M/E**

(Saldo equivalente en Miles de Nuevos Soles)

ENTIDADES FINANCIERAS	2000		2001										
	Nov	Dic	Ene	Feb	Mar	Abr	May	Jun	Jul	Ago	Set	Oct	Nov
<b>I. SISTEMA BANCARIO</b>	2105	2101	2101	2092	2031	2082	1919	1845	1874	1872	1876	1866	2119
BANCO DE LA NACION	0	0	0	0	0	0	0	0	0	0	0	0	0
BANCA MULTIPLE	2105	2101	2101	2092	2031	2082	1919	1845	1874	1872	1876	1866	2119
Crédito	2105	2101	2101	2092	2031	2082	1919	1845	1874	1872	1876	1865	2116
Trabajo	0	0	0	0	0	0	0	0	0	0	0	1	3
<b>II.SISTEMA NO BANCARIO</b>	877	911	884	979	935	1223	1287	1392	1532	1644	1643	1864	2288
Caja Municipal	467	511	520	585	571	860	894	1030	1100	1331	1333	1558	1993
CRAC Quillabamba	410	400	364	394	364	363	393	362	432	313	310	306	295
<b>T O T A L</b>	2982	3012	2985	3071	2966	3305	3206	3237	3406	3516	3519	3730	4407

FUENTE : Entidades Financieras

**DEPARTAMENTO DE APURIMAC: COLOCACIONES DEL SISTEMA FINANCIERO EN M/E POR SECTORES**  
**(Saldo equivalente en Miles de Nuevos Soles)**

SECTOR	2000		2001										
	Nov	Dic	Ene	Feb	Mar	Abr	May	Jun	Jul	Ago	Set	Oct	Nov
AGRICULTURA	544	550	548	601	589	618	371	588	559	523	530	539	557
GANADERIA	0	0	0	0	0	0	0	0	0	0	0	0	0
PESQUERIA	0	0	0	0	0	0	0	0	0	0	0	0	0
MINERIA	0	0	0	0	0	0	0	0	0	0	0	0	0
INDUSTRIA	143	147	148	121	109	121	101	102	112	113	112	108	131
TRANSPORTES	93	102	104	107	109	164	163	190	0	243	237	270	318
COMERCIO	1623	1450	1589	1805	1737	1960	1811	2004	2159	2275	2277	2458	2988
CONSTRUCCION	2	172	2	2	2	2	1	1	2	2	2	1	2
SECTOR PUBLICO	304	303	303	301	291	298	269	259	265	264	265	260	299
DIVERSOS	273	288	291	134	129	142	490	93	309	96	96	94	112
<b>T O T A L</b>	<b>2982</b>	<b>3012</b>	<b>2985</b>	<b>3071</b>	<b>2966</b>	<b>3305</b>	<b>3206</b>	<b>3237</b>	<b>3406</b>	<b>3516</b>	<b>3519</b>	<b>3730</b>	<b>4407</b>



**DEPARTAMENTO DE APURIMAC: RELACION COLOCACIONES/DEPOSITOS EN M/N DEL SISTEMA FINANCIERO**

(En Miles de Nuevos Soles)

ENTIDADES FINANCIERAS	2000		2001										
	Nov	Dic	Ene	Feb	Mar	Abr	May	Jun	Jul	Ago	Set	Oct	Nov
<b>I. SISTEMA BANCARIO</b>	0,32	0,31	0,41	0,40	0,36	0,28	0,30	0,33	0,30	0,26	0,29	0,27	0,25
BANCO DE LA NACION	0,00	0,00	0,00	0,00	0,00	0,00	0,00	0,00	0,00	0,00	0,00	0,00	0,00
BANCA MULTIPLE	0,32	0,31	0,41	0,40	0,36	0,28	0,30	0,33	0,30	0,26	0,29	0,27	0,25
Crédito	0,19	0,19	0,23	0,23	0,20	0,15	0,17	0,20	0,17	0,15	0,16	0,15	0,13
Trabajo	1,22	1,12	2,89	2,29	2,39	2,53	2,02	2,22	1,89	1,54	1,55	2,23	2,06
<b>II.SISTEMA NO BANCARIO</b>	1,38	1,51	1,52	1,53	1,32	1,28	1,31	1,38	1,41	1,43	1,32	1,39	1,29
Caja Municipal	1,32	1,45	1,47	1,49	1,38	1,24	1,26	1,35	1,45	1,49	1,34	1,44	1,35
CRAC Quillabamba	1,68	1,79	1,75	1,69	1,06	1,44	1,52	1,52	1,29	1,20	1,23	1,18	1,06
<b>T O T A L</b>	0,55	0,57	0,72	0,72	0,63	0,57	0,61	0,67	0,62	0,58	0,60	0,57	0,55

FUENTE : Entidades Financieras

**DEPARTAMENTO DE APURIMAC: RELACION COLOCACIONES/DEPOSITOS EN M/E DEL SISTEMA FINANCIERO**  
**(Saldo equivalente en Miles de Nuevos Soles)**

ENTIDADES FINANCIERAS	2000		2001										
	Nov	Dic	Ene	Feb	Mar	Abr	May	Jun	Jul	Ago	Set	Oct	Nov
<b>I. SISTEMA BANCARIO</b>	0,09	0,08	0,09	0,09	0,09	0,09	0,09	0,09	0,09	0,08	0,09	0,09	0,10
BANCO DE LA NACION	0,00	0,00	0,00	0,00	0,00	0,00	0,00	0,00	0,00	0,00	0,00	0,00	0,00
BANCA MULTIPLE	0,09	0,08	0,09	0,09	0,09	0,09	0,09	0,09	0,09	0,08	0,09	0,09	0,10
Crédito	0,09	0,09	0,09	0,09	0,09	0,09	0,09	0,09	0,09	0,09	0,09	0,09	0,10
Trabajo	0,00	0,00	0,00	0,00	0,00	0,00	0,00	0,00	0,00	0,00	0,00	0,00	0,01
<b>II.SISTEMA NO BANCARIO</b>	0,14	0,15	0,14	0,16	0,15	0,18	0,18	0,19	0,20	0,21	0,21	0,23	0,28
Caja Municipal	0,10	0,11	0,12	0,13	0,12	0,18	0,17	0,20	0,21	0,24	0,23	0,26	0,32
CRAC Quillabamba	0,30	0,25	0,22	0,23	0,21	0,19	0,18	0,16	0,20	0,13	0,14	0,15	0,15
<b>T O T A L</b>	0,10	0,10	0,10	0,10	0,10	0,11	0,11	0,11	0,12	0,12	0,12	0,12	0,15

FUENTE : Entidades Financieras

**DEPTO. DE APURIMAC: COEFICIENTE DE CARTERA PESADA EN M/N Y M/E DEL SISTEMA FINANCIERO 1/**

ENTIDADES FINANCIERAS	2000		2001										
	Nov	Dic	Ene	Feb	Mar	Abr	May	Jun	Jul	Ago	Set	Oct	Nov
<b>I. SISTEMA BANCARIO</b>	34,79	32,11	32,89	33,63	31,60	47,20	50,76	50,38	50,76	50,27	50,53	53,84	52,20
BANCA MULTIPLE	34,79	32,11	32,89	33,63	31,60	47,20	50,76	50,38	50,76	50,27	50,53	53,84	52,20
Crédito	52,17	48,82	49,31	50,47	47,27	70,05	74,71	72,40	74,56	74,10	74,94	79,76	77,22
Trabajo	0,00	0,00	0,00	0,00	0,00	0,00	0,00	0,00	0,00	0,00	0,00	0,00	0,00
<b>II. SISTEMA NO BANCARIO</b>	7,63	5,61	6,27	5,86	5,89	7,74	5,56	5,45	5,63	4,93	5,73	6,51	6,02
Caja Municipal	5,69	3,37	3,38	2,85	2,82	4,99	2,80	3,33	3,27	2,39	3,14	4,08	3,76
CRAC Quillabamba	14,25	13,07	16,13	15,89	21,11	17,71	15,23	13,33	14,60	16,08	16,87	17,53	17,06
<b>T O T A L</b>	21,40	18,43	18,97	18,59	17,70	24,20	23,48	23,03	23,10	22,16	22,77	24,26	22,95

1/ (Colocaciones vencidas + cobranza judicial)/(total de Colocaciones)

**DEPTO. DE APURIMAC: COEFICIENTE DE CARTERA PESADA EN M/N DEL SISTEMA FINANCIERO 1/**

ENTIDADES FINANCIERAS	2000		2001										
	Nov	Dic	Ene	Feb	Mar	Abr	May	Jun	Jul	Ago	Set	Oct	Nov
<b>I. SISTEMA BANCARIO</b>	35,39	31,62	32,60	33,92	31,62	32,15	34,78	34,85	35,68	34,96	35,59	35,22	32,92
<b>BANCA MULTIPLE</b>	35,39	31,62	32,60	33,92	31,62	32,15	34,78	34,85	35,68	34,96	35,59	35,22	32,92
Crédito	66,85	61,86	62,34	65,66	60,56	62,58	66,11	62,33	67,18	66,27	68,02	66,98	66,38
Trabajo	0,00	0,00	0,00	0,00	0,00	0,00	0,00	0,00	0,00	0,00	0,00	0,00	0,00
<b>II. SISTEMA NO BANCARIO</b>	5,73	3,67	4,33	3,97	4,18	6,55	4,11	4,11	4,52	3,90	4,68	5,77	5,33
Caja Municipal	4,87	2,50	2,70	2,22	2,26	4,42	2,40	3,15	3,11	2,26	2,94	4,21	4,08
CRAC Quillabamba	9,35	8,32	10,76	10,73	16,14	14,88	10,62	7,86	10,41	11,12	12,17	12,64	10,97
<b>T O T A L</b>	19,20	15,62	16,18	15,95	15,18	15,71	14,58	14,65	15,12	14,30	15,06	15,67	14,27

1/ (Colocaciones vencidas + cobranza judicial)/(total de Colocaciones)

**DEPTO, DE APURIMAC: COEFICIENTE DE CARTERA PESADA EN M/E DEL SISTEMA FINANCIERO 1/**

ENTIDADES FINANCIERAS	2000		2001										
	Nov	Dic	Ene	Feb	Mar	Abr	May	Jun	Jul	Ago	Set	Oct	Nov
<b>I. SISTEMA BANCARIO</b>	33,35	33,27	33,56	32,98	31,56	77,86	84,16	84,93	82,92	82,91	82,73	94,32	86,74
	0,00	0,00	0,00	0,00	0,00	0,00	0,00	0,00	0,00	0,00	0,00	0,00	0,00
<b>BANCA MULTIPLE</b>	33,35	33,27	33,56	32,98	31,56	77,86	84,16	84,93	82,92	82,91	82,73	94,32	86,74
Crédito	33,35	33,27	33,56	32,98	31,56	77,86	84,16	84,93	82,92	82,91	82,73	94,37	86,86
Trabajo	8,86	#iDIV/0!	#iDIV/0!	8,06	#iDIV/0!	#iDIV/0!	80,75	#iDIV/0!	#iDIV/0!	82,03	#iDIV/0!	0,00	93,14
<b>II. SISTEMA NO BANCARIO</b>	20,87	19,54	21,04	19,31	18,50	15,13	14,30	13,07	11,23	9,91	10,83	9,71	8,39
Caja Municipal	14,35	12,33	10,38	8,89	8,58	8,95	5,59	4,47	4,18	3,01	4,13	3,53	2,71
CRAC Quillabamba	28,29	28,75	36,26	34,77	34,07	29,75	34,10	37,57	29,17	39,30	39,68	41,18	46,78
<b>T O T A L</b>	<b>29,68</b>	<b>29,12</b>	<b>29,85</b>	<b>28,62</b>	<b>27,44</b>	<b>54,64</b>	<b>56,11</b>	<b>54,03</b>	<b>50,68</b>	<b>48,78</b>	<b>49,16</b>	<b>52,04</b>	<b>46,06</b>

1/ (Colocaciones vencidas + cobranza judicial)/(total de Colocaciones)