

INFORME DE COYUNTURA – OCTUBRE 2001

INTRODUCCION

En Abancay la **inflación del mes** fue de 0,3 por ciento, con un acumulado (ene-oct) de 2,0 por ciento y de 3,1 por ciento en los doce últimos meses.

El valor de la producción agropecuaria del mes se incrementó en 24 por ciento al aumentar la producción agrícola en 5,8 por ciento y la pecuaria en 26,7 por ciento, contrarrestando una mayor caída de la producción acumulada que se contrajo en 21 por ciento, debido principalmente a los menores volúmenes de producción agrícola (-31 por ciento), parcialmente contrarrestados por el incremento en la producción pecuaria (5 por ciento).

La recaudación fiscal del mes ascendió a S/. 942 mil con un acumulado en lo que va del año (ene-oct) de S/. 10 065 mil, los que comparados con sus similares del año previo representan disminuciones (en términos reales) de 10 por ciento y 13 por ciento, respectivamente. Los ingresos tributarios representaron el 49 por ciento y el 53 por ciento de la recaudación fiscal del mes y la acumulada, respectivamente; habiéndose contraído en 16 por ciento y 13 por ciento (en

términos reales) respecto a las recaudaciones en similares períodos del año anterior.

A fines de mes, **el saldo de los depósitos** en el sistema financiero creció respecto al de octubre del 2000 en 2,2 por ciento (en términos reales) situándose en S/. 51 041 mil. Los depósitos en M/N aumentaron en 5 por ciento y en 0,1 por ciento los de M/E. El sistema bancario captó el 73 por ciento del total de depósitos del sistema financiero departamental.

En similar período, el saldo de las colocaciones ascendió a S/. 15 791 mil, superando en 9 por ciento (en términos reales) las colocaciones en similar período de año anterior. El sistema bancario colocó el 37, 5 por ciento del total de créditos, habiéndose contraído en 25 por ciento (en términos reales), mientras que las del sistema no bancario crecieron en 51 por ciento.

El coeficiente de cartera pesada de los créditos otorgados por el sistema financiero se incrementó en 1,5 puntos porcentuales respecto al del mes anterior.

I. INFLACIÓN.

El índice de precios al consumidor (IPC) para la ciudad de Abancay varió en 0,3 por ciento, acumulando en los diez primeros meses del año una inflación de 2,0 por ciento y de 3,1 por ciento en los doce últimos meses.

Los grandes grupos de consumo con mayor ponderación y que registraron variaciones significativas fueron el de alimentos y bebidas (0,6 por ciento), y, alquiler de vivienda, combustibles y electricidad (-0,1 por ciento), en tanto que, aquellos con menor ponderación fueron el de muebles, enseres y mantenimiento de la vivienda (0,1 por ciento), transportes y comunicaciones (-0,4 por ciento) y esparcimiento,

diversos servicios culturales y de enseñanza (0,01 por ciento).

Destacan los incrementos de precios en los rubros de carnes y preparados de carnes (1,4 por ciento), frutas (-4,9 por ciento), tubérculos y raíces (7,2 por ciento), café té y cacao (0,4 por ciento), alquiler y conservación de la vivienda (0,2 por ciento), energía eléctrica (-0,8 por ciento), combustibles (-0,03 por ciento), vajilla utensilios domésticos y reparación (3 por ciento), servicio de transporte (-0,7 por ciento), servicio de enseñanza (0,01 por ciento). Los precios en los otros grandes grupos de consumo se mantuvieron estables.

CIUDAD DE ABANCAY: VARIACION DEL INDICE DE PRECIOS AL CONSUMIDOR.

BASE AÑO 1994 = 100

GRANDES GRUPOS DE CONSUMO	DIC 00	OCT00	SET01	OCT01	VARIACION 01/00 (%)		
					OCT/SET	OCT/DIC	OCT/OCT
INDICE GENERAL	164,49	162,83	167,27	167,81	0,32	2,02	3,06
1.ALIMENTOS Y BEBIDAS	160,94	161,48	160,93	161,91	0,61	0,60	0,27
2.VESTIDO Y CALZADO	144,11	143,28	146,12	146,12	0,00	1,39	1,98
3.ALQ.VIV.COMBUSTIBLES Y ELECTRICIDAD	187,79	174,41	205,08	204,88	-0,10	9,10	17,47
4.MUEBLES, ENS. Y MANTENIM.DE VIVIENDA	137,46	137,46	138,59	138,74	0,11	0,93	0,93
5.CUIDADOS, CONSERVACION DE LA SALUD	178,15	178,15	182,75	182,75	0,00	2,58	2,58
6.TRANSPORTES Y COMUNICACIONES	147,31	146,74	143,90	143,36	-0,38	-2,68	-2,30
7.ESPARCIAMIENTO, DIVERSOS SERVICIOS CULTURALES Y ENSEÑANZA	224,09	224,09	226,49	226,52	0,01	1,08	1,08
8.OTROS BIENES Y SERVICIOS	161,11	157,69	166,58	166,58	0,00	3,40	5,64

FUENTE: Instituto Nacional de Estadística e Informática - Of. Abancay.

II. PRODUCCION AGROPECUARIA.

El avance de siembras en el mes comprendió la instalación de 23 903 ha de cultivos, superficie que es ligeramente menor (-1,6 por ciento) a la de octubre del 2000 al haberse sembrado menores superficies en cultivos de cebada (-617 ha = -45 por ciento), maíz amiláceo (-750 ha = -6 por ciento), papas (-586 ha = -11 por ciento), haba grano seco (-12 ha = -1 por ciento) y maíz choclo (-122 ha = -61 por ciento). En lo que va de la campaña agrícola 2001-2002, se instalaron 28 302 ha de cultivos, siendo 5 095 ha menos (-15 por ciento) que la de similar período de la campaña agrícola precedente, destacando las menores superficies en cultivos de cebada (-693 ha = -48 por ciento), maíz amiláceo (-4 200 ha = -24 por ciento), papas (-421 ha = -6 por ciento), parcialmente contrarrestados por incrementos en maswa (261 ha = 58 por ciento), ocas (286 = 54 por ciento) y ollucos (250 ha = 29 por ciento).

El valor de la producción agropecuaria del mes

registró crecimiento de 24 por ciento sustentado en la evolución positiva de los sub-sectores agrícola (5,8 por ciento) y pecuario (26,7 por ciento), los que a su vez se explican por los mayores volúmenes de producción en papa (132 por ciento) y carne de vacuno (46 por ciento), parcialmente atenuados por disminuciones en tarwi (-100 por ciento), ajos (-100 por ciento) y alfalfa (-24 por ciento).

El valor de la producción agropecuaria acumulada (ene-oct), se contrajo en 21 por ciento debido a la caída del sub-sector agrícola (-31 por ciento) y al incremento de la pecuaria en (5 por ciento), explicados, a su vez, por disminuciones en los volúmenes de producción en cebada (-33 por ciento), maíz amiláceo (-16 por ciento), trigo (-19 por ciento), ollucos (-45 por ciento), papas (-44 por ciento), alfalfa (-18 por ciento) y por incrementos en carne de vacuno (19 por ciento) y leche (31 por ciento).

La producción agrícola en lo que va de la campaña (ago-oct) registró un crecimiento de 48 por ciento explicado, principalmente, por la mayor producción en papas (162 por ciento) y el

retraso en la cosecha de frijoles de la campaña anterior, parcialmente atenuados por la disminución en alfalfa (-25 por ciento)

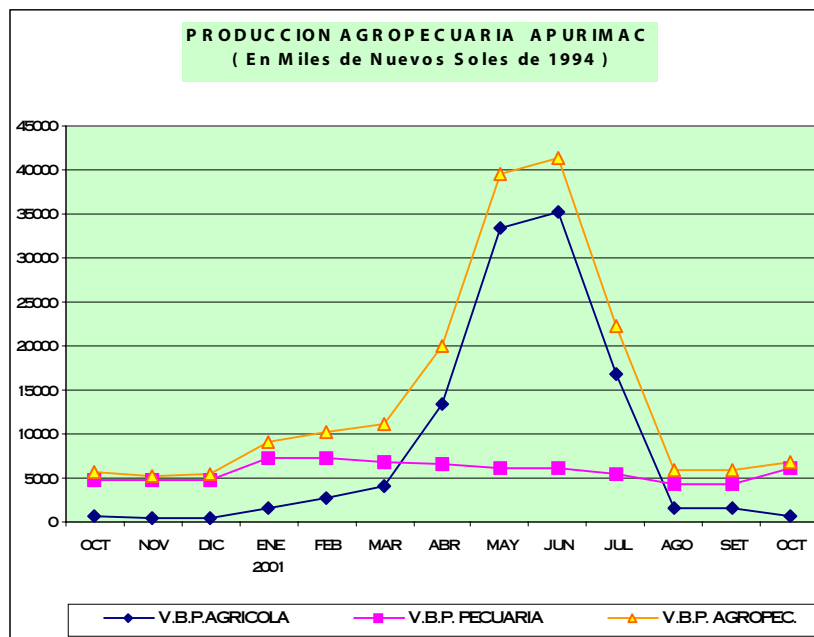

III. FINANZAS PUBLICAS.

Ingresos corrientes.

La recaudación fiscal del mes ascendió a S/. 942 mil, acumulando en lo que va del año (ene-oct) S/. 10 065 mil, importes que comparados con los de similares períodos del año anterior representan disminuciones (en términos reales) de 10 por ciento y 13 por ciento, respectivamente.

Los ingresos tributarios del mes que ascendieron a S/. 461 mil, disminuyeron (en términos reales) en 16 por ciento, representando el 49 por ciento de la recaudación fiscal, constituidos en un 80 por ciento por las recaudaciones del impuesto a los ingresos (49 por ciento) y el IGV (31 por ciento), rubros éstos que disminuyeron en 11 y 14 por ciento, respectivamente, en relación a las de octubre del 2000.

Los ingresos no tributarios recaudados en el mes ascendieron a S/. 481 mil y disminuyeron (en términos reales) en 4 por ciento al contraerse las contribuciones para la ONP y ESSALUD en 6 por ciento y 7 por ciento, respectivamente, rubros éstos que, a su vez, constituyeron el 91 por ciento

de los ingresos no tributarios destacando el de ESSALUD con el 56 por ciento.

La recaudación tributaria acumulada que sumó S/. 5 333 mil (53 por ciento de la recaudación fiscal) se contrajo en 13 por ciento (en términos reales) respecto a la de similar período del año anterior debido, principalmente, a la menor recaudación del IGV que se contrajo en 38 por ciento, parcialmente contrarrestada por incrementos en la del impuesto a los ingresos (5 por ciento) y otros tributarios (3 por ciento). El 75 por ciento de los ingresos tributarios estuvieron constituidos por la recaudación del impuesto a los ingresos (49 por ciento) y el IGV (26 por ciento).

La recaudación de los ingresos no tributarios que se contrajo en 12,5 por ciento (en términos reales) estuvo constituido por las recaudaciones para la ONP (54 por ciento) y ESSALUD (35 por ciento), rubros éstos que se contrajeron en 18 por ciento y 7 por ciento, respectivamente.

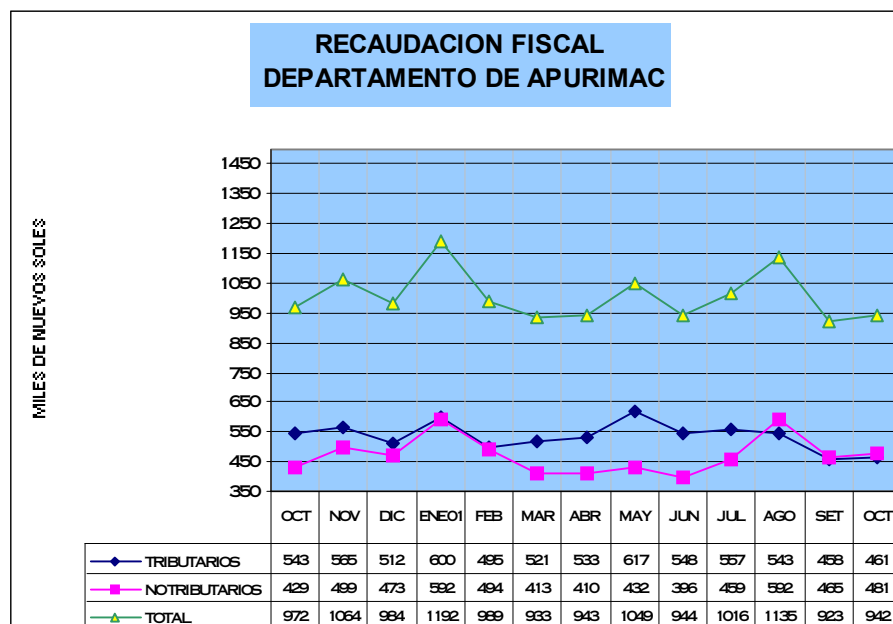

DEPTO. DE APURIMAC: INGRESOS CORRIENTES DEL GOBIERNO CENTRAL EN TERMINOS NOMINALES
(Nuevos Soles)

	OCT00	SET01	OCT01	ENE-OCT		VARIACION PORCENTUAL	
				2 000	2 001	OCT01/OCT00	ENE-OCT
I. ING. TRIBUTARIOS	542 782	458 155	461 231	5971 731	5333 035	-15,02	-10,70
1. Impto a los ingresos	251 667	221 641	224 749	2434 613	2622 481	-10,70	7,72
2. Impto General a las Ventas (I.G.V.)	166 681	118 479	144 008	2241 349	1411 937	-13,60	-37,01
3. Impto Selectivo al Consumo (I.S.C.)	4 868	1 952	2 683	97 853	31 822	-44,88	-67,48
4. Otros Ingresos Tributarios 1/	119 566	116 083	89 791	1197 916	1266 795	-24,90	5,75
II. ING. NO TRIBUTARIOS	498 928	464 750	480 544	5282 278	4732 470	-3,68	-10,41
1. Fonavi	328	179	179	328	716	-45,43	118,29
3. ONP	283 955	260 825	268 774	3014 990	2541 093	-5,35	-15,72
4. ESSALUD	178 001	163 871	166 848	1748 473	1669 891	-6,27	-4,49
5. Otros	36 644	39 875	44 743	518 487	520 770	22,10	0,44
T O T A L	1041 710	922 905	941 775	11254 008	10065 505	-9,59	-10,56

FUENTE: SUNAT - SUNAD
1/ Incluye I.E.S.

IV. MONEDA Y CREDITO.

1. Liquidez del sistema bancario.

A fines de Octubre el saldo de los depósitos en el sistema financiero se elevó a S/. 51 041 mil (S/. 21 047 mil en M/N y S/. 29 994 mil en M/E), superando en S/. 892 mil (1,7 por ciento en términos reales) el del mes anterior, y, en S/. 1 422 mil (2,2 por ciento en términos reales) con relación al saldo en octubre del 2000 al incrementarse los depósitos en M/N (5 por ciento) y ligeramente en M/E (0,1 por ciento). Los depósitos en el sistema bancario que ascendieron a S/. 37 174 mil (73 por ciento de los depósitos en el sistema financiero) se contrajeron en 6 por

ciento (en términos reales) al disminuir, principalmente, las captaciones del Banco del Trabajo en 60 por ciento, en tanto que, en el sistema no bancario se incrementaron en S/ 3 557 mil (34 por ciento en términos reales), destacando las captaciones de la Caja Municipal Cusco con el 76 por ciento de los depósitos y un crecimiento real del 26 por ciento respecto a las de similar mes del 2000. Las captaciones del sistema no bancario pasaron de constituir el 20,8 por ciento de la del sistema financiero en octubre del 2000 a 27 por ciento en octubre del 2001.

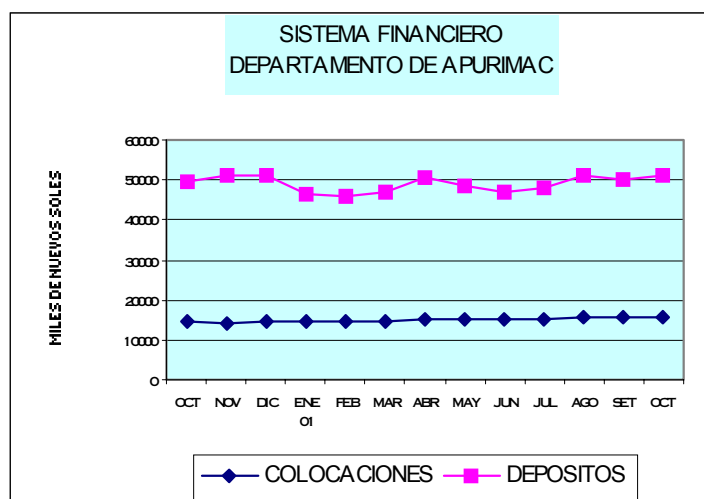

DEPARTAMENTO DE APURIMAC : DEPOSITOS DEL SISTEMA FINANCIERO
(Saldo en Miles de Nuevos Soles)

ENTIDADES FINANCIERAS	DEPOSITOS M/N			DEPOSITOS M/E			TOTAL DEPOSITOS M/N Y M/E		
	OCT.00	SET.01	OCT.01	OCT.00	SET.01	OCT.01	OCT.00	SET.01	OCT.01
I. SISTEMA BANCARIO	15392	14135	15270	23917	21952	21904	39309	36087	37174
BANCO DE LA NACION	0	0	0	0	0	0	0	0	0
BANCA MULTIPLE	15392	14135	15270	23917	21952	21904	39309	36087	37174
Crédito	13605	12895	14406	22697	21578	21557	36302	34473	35963
Del Trabajo	1787	1240	864	1220	374	347	3007	1614	1211
II. SISTEMA NO BANCARIO	4460	6057	5777	5850	8005	8090	10310	14062	13867
Caja Municipal Cusco	3780	4837	4523	4526	5787	6035	8306	10624	10558
CRAC Quillabamba	680	1220	1254	1324	2218	2055	2004	3438	3309
T O T A L	19852	20192	21047	29767	29957	29994	49619	50149	51041

FUENTE : Oficinas de las Entidades Financieras

2. Crédito al sector privado.

El saldo de las colocaciones del sistema financiero a fines de mes fue de S/. 15 791 mil (S/. 12 062 mil en M/N y S/. 3 729 mil en M/E), importe que con relación al de similar mes del año anterior supera en S/. 1 411 mil (9 por ciento en términos reales) al incrementarse en 9 por ciento tanto las colocaciones en M/N cuanto las de M/E. Las colocaciones del sistema bancario representaron

el 37,5 por ciento y se contrajeron en términos reales en 25 por ciento, mientras que en el sistema no bancario las colocaciones representaron el 62,5 por ciento y crecieron en 51 por ciento, destacando la Caja Municipal Cusco con el 82 por ciento del saldo colocado y un incremento real del 60 por ciento respecto al saldo en octubre el 2000.

DEPARTAMENTO DE APURIMAC : COLOCACIONES DEL SISTEMA FINANCIERO
(Saldo en Miles de Nuevos Soles)

ENTIDADES FINANCIERAS	COLOCACIONES M/N			COLOCACIONES M/E			TOTAL COLOCACIONES M/N Y M/E		
	OCT.00	SET.01	OCT.01	OCT.00	SET.01	OCT.01	OCT.00	SET.01	OCT.01
I. SISTEMA BANCARIO	5118	4041	4055	2765	1876	1865	7883	5917	5920
BANCO DE LA NACION	0	0	0	0	0	0	0	0	0
BANCA MULTIPLE	5118	4041	4055	2765	1876	1865	7883	5917	5920
Crédito	2777	2114	2132	2765	1876	1865	5542	3990	3997
Del Trabajo	2341	1927	1923	0	0	0	2341	1927	1923
II. SISTEMA NO BANCARIO	5850	7994	8007	647	1643	1864	6497	9637	9871
Caja Municipal Cusco	4679	6490	6527	330	1333	1558	5009	7823	8085
CRAC Quillabamba	1171	1504	1480	317	310	306	1488	1814	1786
T O T A L	10968	12035	12062	3412	3519	3729	14380	15554	15791

FUENTE : Oficinas de las Entidades Financieras

El coeficiente de intermediación financiera se elevó en 2 puntos porcentuales respecto al de octubre del 2000 al situarse en 31 por ciento, siendo en M/N de 57 por ciento y de 12 por ciento en M/E.

El coeficiente de cartera pesada de los créditos

otorgados en M/N y M/E por el sistema financiero se elevó en 1,5 puntos porcentuales en relación al del mes precedente al situarse en 24,3 por ciento, siendo en M/N de 15,7 por ciento y 52,0 por ciento en M/E, correspondiendo los coeficientes más altos en M/N y M/E al banco de Crédito (67 por ciento y 94,4 por ciento, respectivamente).

DEPTO DE APURIMAC: COEFICIENTES DE CARTERA PESADA DEL SIST. FINANCIERO
(En porcentajes)

	M/N			M/E		
	OCT00	SET01	OCT01	OCT00	SET01	OCT01
Banca Multiple	37,32	35,59	35,22	55,12	82,73	94,32
Banca Corporativa	68,31	68,02	66,98	55,12	82,73	94,37
Banca de Consumo	0,56	0,00	0,00	#iDIV/0!	#iDIV/0!	0,00
Sistema no Bancario	4,99	4,68	5,77	32,92	10,83	9,71
Caja Municipal	4,10	2,94	4,21	21,21	4,13	3,53
Caja Rural	8,54	12,17	12,64	45,11	39,68	41,18
SISTEMA FINANCIERO	20,08	15,06	15,67	50,91	49,16	52,04

DPTO.APURÍMAC: PRODUCCIÓN AGROPECUARIA (t) 1/.

	2000				TOTAL 2000	2001										VARIACIÓN 01/00 (%)	
	OCT	NOV	DIC			ENE	FEB	MAR	ABR	MAY	JUN	JUL	AGO	SET	OCT	OCT/OCT	ENE-OCT
AGRICOLA 1/	726	505	486	162647	1675	2822	4161	13357	33473	35272	16869	1665	1626	768	5,81	-30,91	
Avena grano	0	0	0	79	0	0	0	0	42	43	24	1	0	0	#,DIV/0!	39,78	
Cebada	0	0	0	11381	0	0	0	224	3377	2022	1853	122	0	0	#,DIV/0!	-33,25	
Maíz amarillo duro	0	0	0	1017	0	1	200	366	787	165	30	64	0	0	#,DIV/0!	58,62	
Maíz amiláceo	0	0	0	35805	0	0	0	5204	9663	12068	3170	10	0	0	#,DIV/0!	-15,89	
Quinua	0	1059	0	1059	0	0	0	76	406	375	79	0	0	0	#,DIV/0!	-11,57	
Trigo	0	0	0	10533	0	0	0	273	948	4749	2400	200	0	0	#,DIV/0!	-18,63	
Kiwicha	0	0	0	144	0	0	0	24	72	38	7	1	0	0	#,DIV/0!	-1,52	
Maswa	0	0	0	3724	0	0	84	264	1145	973	320	48	0	0	#,DIV/0!	-23,90	
Oca	0	0	0	4350	0	0	0	538	1307	1025	375	4	0	0	#,DIV/0!	-25,31	
Olluco	0	0	0	10881	0	0	64	1058	2020	2137	739	7	0	0	#,DIV/0!	-44,63	
Papa	353	0	54	237777	1676	2683	5017	12260	43382	41315	20739	1742	2711	819	132,10	-44,33	
Yuca	0	0	0	70	0	41	21	91	30	31	16	10	5	4	#,DIV/0!	256,66	
Arveja grano seco	0	0	0	1480	0	0	0	49	411	444	63	4	17	0	#,DIV/0!	-33,24	
Frijol	0	0	0	4443	0	39	195	1186	1958	716	571	225	0	0	#,DIV/0!	10,04	
Haba grano seco	0	0	0	2631	0	0	0	286	551	710	366	29	21	0	#,DIV/0!	-25,38	
Tarwi	28	0	0	521	0	0	0	0	65	188	139	16	27	0	-100,00	-16,40	
Arveja grano verde	0	0	0	1291	54	284	445	180	80	213	36	22	14	7	#,DIV/0!	3,44	
Haba grano verde	0	0	0	1951	156	280	566	468	264	270	90	23	0	0	#,DIV/0!	8,49	
Ajo	48	50	0	677	10	20	35	69	127	163	218	13	48	0	-100,00	12,18	
Cebolla	0	0	0	690	0	42	56	66	69	168	95	46	66	84	#,DIV/0!	0,32	
Maíz Choclo	0	0	0	944	79	1251	180	167	252	78	24	0	0	0	#,DIV/0!	115,11	
Tomate	2	0	0	774	0	100	158	69	77	152	16	20	13	12	450,46	-20,30	
Zanahoria	0	0	0	300	83	44	51	82	55	83	36	24	15	28	#,DIV/0!	67,24	
Zapallo	0	0	0	661	9	92	154	307	270	315	53	97	101	110	#,DIV/0!	128,20	
Plátano	0	15	0	124	30	32	33	43	14	10	8	0	0	0	#,DIV/0!	55,61	
Papayo	0	0	0	264	27	32	63	109	52	60	42	0	0	0	#,DIV/0!	45,70	
Tuna	0	0	0	2850	1272	1725	1086	1263	304	183	30	0	14	0	#,DIV/0!	106,22	
Caña para alcohol	0	0	0	789	112	0	144	204	0	0	0	14	0	0	#,DIV/0!	-39,93	
Alfalfa	2821	2302	2800	35818	2772	967	2649	3305	3029	3577	3248	1785	1844	2150	-23,77	-17,55	
Chirimoya	0	0	0	1119	0	0	0	142	249	188	184	22	5	0	#,DIV/0!	-29,42	
Limón	1	2	0	92	27	23	24	24	16	18	12	3	4	3	240,00	72,40	
Manzano	0	0	0	436	100	225	156	31	6	0	0	0	0	0	#,DIV/0!	18,98	
Naranja	5	5	0	355	44	72	60	52	23	20	20	7	5	4	-12,09	-12,70	
Palto	2	25	0	174	46	45	74	75	56	56	4	4	5	8	433,33	177,83	
Anís	0	0	0	218	0	0	0	0	0	180	200	0	0	0	#,DIV/0!	74,31	
Avena forrajera	0	0	0	672	0	0	24	131	212	538	393	56	20	18	#,DIV/0!	107,23	
Cebada forrajera	0	0	0	0	0	0	59	44	196	316	197	54	10	9	#,DIV/0!	#,DIV/0!	
PECUARIA 1/	4851	4755	4870	67312	7348	7312	6897	6690	6130	6161	5361	4270	4251	6147	26,73	4,99	
Carne de ave	73	75	70	896	27	25	25	15	13	13	23	22	21	74	1,73	-65,52	
Carne de vacuno	684	669	682	8154	735	792	831	960	838	874	771	659	620	996	45,61	18,71	
Carne de ovino	145	140	145	1828	131	131	155	143	142	131	128	122	147	147	1,56	-10,94	
Carne de porcino	240	244	242	2915	266	242	226	230	248	318	271	172	171	245	2,00	-1,63	
Carne de caprino	39	40	39	529	31	31	32	33	29	26	23	17	16	39	-1,60	-38,61	
Carne de alpaca	82	80	77	896	39	40	57	67	83	108	64	44	40	82	-0,13	-14,92	
Carne de llama	3	3	3	36	13	13	15	18	19	21	20	18	16	84	2942,75	687,17	
Carne de cuy	8	8	8	97	8	8	8	9	9	9	9	9	9	9	15,80	7,43	
Carne de conejo	0	0	0	3	0	0	0	0	0	0	0	0	0	0	22,64	18,16	
Huevos	24	21	18	229	17	17	17	16	17	17	17	16	16	24	0,42	-9,96	
Leche	977	906	894	17368	2541	2662	2708	2708	2583	2014	1697	1145	1333	980	0,27	30,84	
Lana de oveja	0	0	15	745	369	282	118	41	19	0	0	0	17	0	#,DIV/0!	15,87	
Fibra de alpaca	0	0	3	297	27	39	39	7	1	1	0	0	0	0	#,DIV/0!	-61,00	
TOTAL 1/	5576	5260	5355	229959	9023	10134	11058	20046	39602	41433	22230	5934	5878	6915	24,01	-21,47	

1/ : Valor en miles de Nuevos Soles (Cifras reajustadas a precios de 1994).

DPTO. APURÍMAC: AVANCE DE LA PRODUCCIÓN AGRÍCOLA.

CULTIVOS	CAMPAÑA AGRÍCOLA 2000/2001					CAMPAÑA AGRÍCOLA 2001/2002				
	AGOSTO-OCTUBRE					AGOSTO-OCTUBRE				
	SIEMBRA ha	PERDIDA ha	COSECHA ha	PRODUC. t	V.B.P. Mls.S/.	SIEMBRA ha	PERDIDA ha	COSECHA ha	PRODUC. t	V.B.P. Mls.S/.
Avena grano	65	0	0	0	0	94	0	1	1	1
Cebada	1447	0	0	0	0	754	0	118	122	48
Maíz amarillo duro	497	0	0	0	0	415	0	58	64	26
Maíz amiláceo	17424	0	0	0	0	13224	0	11	10	7
Quinua	647	0	0	0	0	407	0	0	0	0
Trigo	40	0	157	158	78	0	0	200	200	99
Kiwicha	94	0	0	0	0	70	0	0	1	2
Maswa	447	0	0	0	0	708	0	11	48	15
Oca	530	0	0	0	0	816	0	1	4	2
Olluco	850	0	0	0	0	1100	0	2	7	3
Papa	7086	0	164	2008	810	6665	0	582	5272	2127
Yuca	24	0	0	0	0	22	0	4	19	6
Arveja grano seco	520	0	0	0	0	653	0	22	21	23
Frijol	673	0	0	0	0	641	0	250	225	289
Haba grano seco	1418	0	0	0	0	1150	0	55	50	35
Tarwi	312	0	80	72	46	504	0	50	43	27
Arveja grano verd	239	0	28	49	40	224	0	16	43	36
Haba grano verde	281	0	27	60	27	264	0	10	23	10
Ajo	32	0	40	193	385	6	0	12	61	121
Cebolla	41	0	36	233	58	20	0	18	196	49
Maíz Choclo	417	0	0	0	0	248	0	0	0	0
Tomate	48	0	1	4	2	67	0	6	45	15
Zanahoria	27	0	0	0	0	18	0	9	67	13
Zapallo	97	0	1	11	3	50	0	38	308	90
Plátano (31 ha) 1/	0	0	3	15	4	2	0	2	0	0
Papayo (36 ha) 1/	1	0	0	0	0	0	0	1	0	0
Tuna (1006 ha) 1/	38	0	0	0	0	6	0	8	14	2
Caña para alcohol	19	0	0	0	0	0	0	1	14	1
Alfalfa (345 ha) 1/	1	0	537	7696	1275	62	11	397	5779	957
Chirimoya (99ha)	0	0	0	0	0	0	0	5	27	9
Limón (29 ha) 1/	0	0	0	6	2	1	0	3	10	3
Manzano (64 ha)	0	0	0	0	0	0	0	0	0	0
Naranja (47 ha) 1/	0	0	0	28	9	2	0	4	16	5
Palto (83 ha) 1/	0	0	0	6	4	0	0	4	17	12
Anís	0	0	0	0	0	0	0	0	0	0
Avena forrajera	62	0	0	0	0	73	0	10	94	13
Cebada forrajera	24	0	0	0	0	36	0	8	73	10
Total	33397	0	1073	10540	2745	28302	11	1914	12874	4059

1/: Superficie en producción.

Fuente: Dirección Regional Agraria Apurímac.

DPTO. APURÍMAC: AVANCE DE LA PRODUCCIÓN AGRÍCOLA.

CULTIVOS	2000					2001				
	ENERO-OCTUBRE					ENERO-OCTUBRE				
	SIEMBRAS	PERDIDA	COSECHA	PRODUC.	V.B.P.	SIEMBRA	PERDIDA	COSECHA	PRODUC.	V.B.P.
ha	ha	ha	t	Mls.S/.	ha	ha	ha	t	Mls.S/.	
Avena grano	68	0	60	79	51	105	3	103	110	72
Cebada	2896	0	9590	11381	4498	2172	115	7374	7597	3003
Maíz amarillo duro	542	0	702	1017	413	460	0	951	1612	655
Maíz amiláceo	17481	0	33025	35805	25670	13254	474	29259	30114	21590
Quinoa	679	0	1233	1059	722	499	7	1149	936	638
Trigo	3041	0	9330	10533	5221	2054	21	9326	8571	4248
Kiwicha	99	0	173	144	198	78	0	151	142	195
Maswa	447	0	1017	3724	1182	708	5	753	2834	899
Oca	530	0	1124	4350	1797	816	42	726	3249	1342
Olluco	870	21	2246	10881	4107	1100	35	1436	6024	2274
Papa	8356	8	26886	237723	95913	6937	313	15210	132343	53396
Yuca	24	0	14	70	24	28	0	41	249	85
Arveja grano seco	520	0	1414	1480	1583	661	10	967	988	1057
Frijol	2623	0	4488	4443	5714	1717	8	4683	4889	6287
Haba grano seco	1418	4	2588	2631	1858	1152	10	1983	1963	1387
Tarwi	312	1	539	521	329	504	21	431	436	275
Arveja grano verde	239	0	496	1291	1074	227	0	449	1335	1111
Haba grano verde	281	0	774	1951	889	270	68	633	2117	965
Ajo	52	0	103	627	1252	17	0	113	703	1405
Cebolla	111	0	103	690	172	36	0	87	692	172
Maíz Choclo	452	0	196	944	394	271	0	438	2031	847
Tomate	52	0	144	774	265	76	0	92	617	211
Zanahoria	33	0	31	300	59	26	0	63	501	98
Zapallo	106	0	69	661	192	66	0	174	1508	439
Plátano	0	0	14	109	32	3	0	15	170	50
Papayo	1	0	0	264	96	0	0	33	385	140
Tuna	38	0	0	2850	457	13	0	282	5877	942
Caña para alcohol	19	0	0	789	66	0	0	36	474	40
Alfalfa	1	0	537	30716	5088	96	16	1597	25325	4195
Chirimoya	0	0	0	1119	393	0	0	14	790	277
Limón	0	0	0	90	30	1	0	22	155	51
Manzano	0	0	0	436	287	0	0	28	519	342
Naranja	0	0	0	351	119	2	0	31	306	104
Palto	0	0	0	149	102	0	0	31	415	283
Anís	390	0	220	218	1320	410	0	410	380	2301
Avena forrajera	88	0	0	672	91	81	0	133	1392	188
Cebada forrajera	24	0	78	0	0	64	0	79	885	124
Total	41789	34	97193	370839	161656	33901	1147	79299	248634	111687

Fuente: Dirección Regional Agraria Apurímac.

DPTO.APURÍMAC: SIEMBRAS (ha).

CULTIVOS	2000				2001										VARIACION %		
	OCT	NOV	DIC	TOTAL 2000	ENE	FEB	MAR	ABR	MAY	JUN	JUL	AGO	SET	OCT	OCT/OCT	ENE-OCT	
Avena grano	52	42	27	137	3	4	4						13	81	57,28	54,41	
Cebada	1360	2357	4084	9337	1352	46	20						11	743	-45,37	-25,00	
Maíz amarillo duro	356	263	342	1147	27	13	5					16	128	271	-23,88	-15,13	
Maíz amiláceo	12192	9441	3631	30553	30							149	1633	11442	-6,15	-24,18	
Quinua	525	245	87	1010	20	72							44	363	-30,79	-26,46	
Trigo	38	2479	5787	11307	1952	90	12								-100,00	-32,46	
Kiwicha	80	65	5	168	8								4	66	-17,24	-21,01	
Maswa	347	269	31	747									154	554	59,88	58,39	
Oca	443	337	60	927									169	647	46,05	53,96	
Olluco	686	545	74	1489									250	850	23,91	26,44	
Papa	5448	4335	3322	16013	15			9	14	14	220	171	461	6033	10,75	-16,98	
Yuca	18	12		36	6								11	11	-37,14	19,15	
Arveja grano seco	364	435	141	1096	8								101	552	51,65	27,24	
Frijol	411	1543	1650	5816	963	113							35	206	400	-2,68	-34,54
Haba grano seco	1030	617	74	2109			2						132	1018	-1,17	-18,76	
Tarwi	226	211	28	551									80	424	87,61	61,80	
Arveja grano verde	149	53	146	438	2		1					22	107	95	-36,03	-5,23	
Haba grano verde	186	218	230	729	1	3	2					21	116	127	-31,72	-3,91	
Ajo	16	51	34	137	6	5							3	3	-80,95	-68,12	
Cebolla	18	34	33	178	9	7							4	6	10	-42,86	-67,87
Maíz Choclo	200	1	2	455	18						5	35	135	78	-61,00	-39,98	
Tomate	16	21	15	88		2	1	6					11	36	20	26,98	46,86
Zanahoria	13	21	18	72	3	1		4					4	9	5	-61,54	-21,21
Zapallo	42	25	10	141	7	5	4						4	20	26	-37,35	-37,74
Plátano				0			1						1	1	#;DIV/0!	#;DIV/0!	
Papayo				1											#;DIV/0!	-100,00	
Tuna	24		26	64			7						3	3	-100,00	-65,79	
Caña para alcohol				19											#;DIV/0!	-100,00	
Alfalfa				1	13	2	5	14					2	36	24	#;DIV/0!	9450,00
Chirimoya				0											#;DIV/0!	#;DIV/0!	
Limón			1	1									1		#;DIV/0!	#;DIV/0!	
Manzano				0											#;DIV/0!	#;DIV/0!	
Naranja			2	2									2		#;DIV/0!	#;DIV/0!	
Palto				0											#;DIV/0!	#;DIV/0!	
Anís				390		200	210								#;DIV/0!	5,13	
Avena forrajera	42	19	45	151	5	2	1						2	29	42	0,00	-8,00
Cebada forrajera	12	11	5	40	20	4	4						18	18	50,00	168,91	
Total	24289	23648	19909	85345	4468	568	277	33	14	14	225	483	3916	23903	-1,59	-18,87	

DPTO.APURÍMAC: COSECHAS (ha).

CULTIVOS	2000				TOTAL 2000	2001										VARIACION %		
	OCT	NOV	DIC			ENE	FEB	MAR	ABR	MAY	JUN	JUL	AGO	SET	OCT	OCT/OCT	ENE-OCT	
Avena grano					60					50	49	3	1				#;DIV/0!	71,67
Cebada					9590				160	3170	2037	1890	118				#;DIV/0!	-23,10
Maíz amarillo					702		1	167	139	436	130	20	58				#;DIV/0!	35,43
Maíz amiláceo					33025				4411	9618	12188	3030	11				#;DIV/0!	-11,40
Quinua					1233				90	502	469	88					#;DIV/0!	-6,77
Trigo					9330				260	1016	5307	2543	200				#;DIV/0!	-0,04
Kiwicha					173				30	70	44	7					#;DIV/0!	-12,72
Maswa					1017			17	60	291	279	95	11				#;DIV/0!	-25,96
Oca					1124				123	198	294	110	1				#;DIV/0!	-35,41
Olluco					2246			12	226	490	519	187	2				#;DIV/0!	-36,07
Papa	27				26886	151	276	598	1143	4396	5518	2546	202	313	67		148,15	-43,43
Yuca					14		7	3	13	5	6	3	2	1	1		#;DIV/0!	192,86
Arveja grano seco					1414				109	284	482	70	4	18			#;DIV/0!	-31,61
Frijol					4488		32	160	1168	1906	730	437	250				#;DIV/0!	4,34
Haba grano seco					2588				225	624	699	380	33	22			#;DIV/0!	-23,39
Tarwi	29				539					64	180	137	20	30			-100,00	-20,10
Arveja grano verde					496	14	63	114	73	37	112	20	9	5	2		#;DIV/0!	-9,57
Haba grano verde					774	33	57	111	144	110	123	45	10				#;DIV/0!	-18,28
Ajo	13	7			110	2	5	7	10	19	24	34	2	10			-100,00	9,94
Cebolla					103		6	8	12	10	20	14	7	4	7		#;DIV/0!	-15,79
Maíz Choclo					196	68	154	44	49	84	30	10					#;DIV/0!	123,18
Tomate	0				144		15	28	12	13	16	2	2	2	2		700,00	-35,83
Zanahoria					31	8	5	8	14	6	9	4	3	2	4		#;DIV/0!	101,61
Zapallo					69	1	14	14	36	31	35	6	12	12	14		#;DIV/0!	150,80
Plátano			3		17	2	2	3	4	1	1				2		#;DIV/0!	7,14
Papayo					0	2	3	6	11	4	4	2			1		#;DIV/0!	#;DIV/0!
Tuna					0	22	30	37	98	54	28	5		8			#;DIV/0!	#;DIV/0!
Caña para alcohol					0	8		12	15				1				#;DIV/0!	#;DIV/0!
Alfalfa	180	168	160		865	180	130	128	187	190	200	185	124	128	145		-19,44	197,39
Chirimoya					0						4	5	4	1			#;DIV/0!	#;DIV/0!
Limón					0	2	2	4	3	3	3	2	1	1	1		#;DIV/0!	#;DIV/0!
Manzano					0	6	12	10									#;DIV/0!	#;DIV/0!
Naranja					0	2	5	7	4	2	3	4	2	1	1		#;DIV/0!	#;DIV/0!
Palto					0	1	3	2	3	3	7	8	1	1	2		#;DIV/0!	#;DIV/0!
Anís					220						180	230					#;DIV/0!	86,36
Avena forrajera					0			2	11	21	51	38	6	2	2		#;DIV/0!	#;DIV/0!
Cebada forrajera					78			3	3	16	30	19	6	1	1		#;DIV/0!	1,61
Total	250	178	160		97531	502	821	1503	8846	23724	29811	12179	1100	562	252		0,94	-18,41

DPTO.APURÍMAC: PRODUCCIÓN (t).

CULTIVOS	2000				2001										VARIACION %	
	OCT	NOV	DIC	TOTAL 2000	ENE	FEB	MAR	ABR	MAY	JUN	JUL	AGO	SET	OCT	OCT/OCT	ENE-OCT
Avena grano				79					42	43	24	1			#;DIV/0!	39,78
Cebada				11381				224	3377	2022	1853	122			#;DIV/0!	-33,25
Maíz amarillo duro				1017		1	200	366	787	165	30	64			#;DIV/0!	58,62
Maíz amiláceo				35805				5204	9663	12068	3170	10			#;DIV/0!	-15,89
Quinua				1059				76	406	375	79				#;DIV/0!	-11,57
Trigo				10533				273	948	4749	2400	200			#;DIV/0!	-18,63
Kiwicha				144				24	72	38	7	1			#;DIV/0!	-1,52
Maswa				3724			84	264	1145	973	320	48			#;DIV/0!	-23,90
Oca				4350				538	1307	1025	375	4			#;DIV/0!	-25,31
Olluco				10881			64	1058	2020	2137	739	7			#;DIV/0!	-44,63
Papa	353		54	237777	1676	2683	5017	12260	43382	41315	20739	1742	2711	819	132,10	-44,33
Yuca				70		41	21	91	30	31	16	10	5	4	#;DIV/0!	256,66
Arveja grano seco				1480				49	411	444	63	4	17		#;DIV/0!	-33,24
Frijol				4443		39	195	1186	1958	716	571	225			#;DIV/0!	10,04
Haba grano seco				2631				286	551	710	366	29	21		#;DIV/0!	-25,38
Tarwi	28			521					65	188	139	16	27		-100,00	-16,40
Arveja grano verde				1291	54	284	445	180	80	213	36	22	14	7	#;DIV/0!	3,44
Haba grano verde				1951	156	280	566	468	264	270	90	23			#;DIV/0!	8,49
Ajo	48	50		677	10	20	35	69	127	163	218	13	48		-100,00	12,18
Cebolla				690		42	56	66	69	168	95	46	66	84	#;DIV/0!	0,32
Maíz Choclo				944	79	1251	180	167	252	78	24				#;DIV/0!	115,11
Tomate	2			774		100	158	69	77	152	16	20	13	12	450,46	-20,30
Zanahoria				300	83	44	51	82	55	83	36	24	15	28	#;DIV/0!	67,24
Zapallo				661	9	92	154	307	270	315	53	97	101	110	#;DIV/0!	128,20
Plátano			15	124	30	32	33	43	14	10	8				#;DIV/0!	55,61
Papayo				264	27	32	63	109	52	60	42				#;DIV/0!	45,70
Tuna				2850	1272	1725	1086	1263	304	183	30		14		#;DIV/0!	106,22
Caña para alcohol				789	112		144	204				14			#;DIV/0!	-39,93
Alfalfa	2821	2302	2800	35818	2772	967	2649	3305	3029	3577	3248	1785	1844	2150	-23,77	-17,55
Chirimoya				1119				142	249	188	184	22	5		#;DIV/0!	-29,42
Limón	1	2		92	27	23	24	24	16	18	12	3	4	3	240,00	72,40
Manzano				436	100	225	156	31	6						#;DIV/0!	18,98
Naranja	5	5		355	44	72	60	52	23	20	20	7	5	4	-12,09	-12,70
Palto	2	25		174	46	45	74	75	56	56	46	4	5	8	433,33	177,83
Anís				218						180	200				#;DIV/0!	74,31
Avena forrajera				672			24	131	212	538	393	56	20	18	#;DIV/0!	107,23
Cebada forrajera				0			59	44	196	316	197	54	10	9	#;DIV/0!	#;DIV/0!
Total	3258	2399	2854	376092	6496	7999	11598	28728	71515	73586	35838	4674	4944	3256	-0,04	-32,95

DEPARTAMENTO DE APURIMAC: PRODUCCION PECUARIA 1/.

ESPECIES	VARIABLE	U.MEDIDA	2000				TOTAL 2000	2001								VARIACION 01/00 (%)		
			OCT	NOV	DIC			ENE	FEB	MAR	ABR	MAY	JUN	JUL	AGO	SET	OCT	OCT/OCT
AVES	POBLACION 1/	UNIDADES																
	PRODUCCION	UNIDADES (SACA)	38164,00	37430,00	35125,00	445656,25	13106,00	11909,00	11993,00	12466,00	7500,00	11286,00	11112,00	10915,00	9675,00	38140,00	-0,06	-62,99
	CARNE	CARCASA (t)	72,92	74,93	70,10	895,70	27,02	24,80	24,88	15,12	13,12	13,13	23,21	22,19	21,16	74,18	1,73	-65,52
	HUEVOS	GALLINAS POSTURA	12950,00	12770,00	12525,00	149475,00	8217,00	8160,00	8057,00	7989,00	8229,00	8028,00	8083,00	7667,00	7632,00	12990,00	0,31	-31,51
		t	23,62	20,64	17,75	228,96	16,80	16,82	16,75	15,77	16,78	16,77	16,75	15,72	23,72	0,42	-9,96	
VACUNOS	POBLACION 1/	UNIDADES																
	PRODUCCION	UNIDADES (SACA)	6155,00	6100,00	6170,00	73732,00	6597,00	7185,00	7539,00	8686,00	7599,00	7939,00	7056,00	6008,00	5712,00	8440,00	#iDIV/0!	#iDIV/0!
	CARNE	CARCASA (t)	684,02	668,50	682,10	8153,76	734,50	792,00	831,00	960,00	838,00	874,00	771,00	659,00	620,40	996,00	45,61	18,71
	LECHE	VACAS EN ORDEÑO	15080,00	14960,00	14750,00	191765,00	11220,00	11240,00	11260,00	11270,00	11295,00	11270,00	11260,00	11240,00	11220,00	15250,00	1,13	-28,10
		t	977,40	906,22	893,50	17368,38	2540,70	2662,00	2708,00	2708,00	2583,00	2014,00	1697,00	1145,00	1333,00	980,00	0,27	30,84
OVINOS	POBLACION 1/	UNIDADES																
	PRODUCCION	UNIDADES (SACA)	11195,00	11060,00	11425,00	136160,00	11273,00	11292,00	13403,00	12342,00	12521,00	12155,00	11254,00	11033,00	10526,00	11320,00	#iDIV/0!	#iDIV/0!
	CARNE	CARCASA (t)	144,74	139,54	144,68	1828,20	131,20	131,30	154,50	143,00	145,00	142,20	131,00	128,00	121,90	147,00	1,56	-10,94
	LANA	ANIM.ESQUILADOS			7210,00	369092,00	73303,00	54400,00	22756,00	7553,00	2853,00				1856,00		#iDIV/0!	-55,03
		t			15,14	745,38	369,30	281,50	118,30	41,00	19,00			17,00		#iDIV/0!	15,87	
PORCINOS	POBLACION 1/	UNIDADES																
	PRODUCCION	UNIDADES (SACA)	4750,00	4920,00	4730,00	55991,04	4358,00	3974,00	3737,00	3665,00	4047,00	5183,00	4437,00	2849,00	2854,00	4820,00	#iDIV/0!	#iDIV/0!
	CARNE	CARCASA (t)	240,20	244,40	241,50	2914,95	266,20	241,80	226,00	230,20	248,32	317,70	271,20	172,00	171,00	245,00	2,00	-1,63
CAPRINOS	POBLACION 1/	UNIDADES																
	PRODUCCION	UNIDADES (SACA)	2899,00	2944,00	2830,00	37972,00	2585,00	2589,00	2511,00	2765,00	2437,00	2077,00	1865,00	1500,00	1408,00	2885,00	#iDIV/0!	#iDIV/0!
	CARNE	CARCASA (t)	39,38	40,44	39,08	529,18	31,10	30,98	32,02	32,95	28,97	25,93	22,88	16,75	15,70	38,75	-1,60	-38,61
	LECHE	CABRAS EN ORDEÑO	223,00			1900,00	240,00	230,00	235,00	224,00		220,00	215,00	209,00	205,00	220,00	-1,35	5,16
		t	1,55			14,06	1,81	1,75	1,79	1,70		1,67	1,63	1,58	1,54	1,65	6,45	7,54
ALPACAS	POBLACION 1/	UNIDADES																
	PRODUCCION	UNIDADES (SACA)	3315,00	3167,00	3070,00	36341,00	1109,00	1170,00	1848,00	2234,00	2887,00	3867,00	2107,00	1295,00	1113,00	3310,00	#iDIV/0!	#iDIV/0!
	CARNE	CARCASA (t)	82,39	80,43	77,45	895,92	39,39	40,48	57,47	67,43	83,45	108,47	64,38	44,32	40,26	82,28	-0,13	-14,92
	FIBRA	ANIM.ESQUILADOS			1080,00	98609,00	9361,00	16178,00	16063,00	3384,00	428,00	200,00	50,00				#iDIV/0!	-53,18
		t			3,34	296,59	26,90	39,37	39,09	7,00	1,00	1,00				#iDIV/0!	-61,00	
LLAMAS	POBLACION 1/	UNIDADES																
	PRODUCCION	UNIDADES (SACA)	130,00	132,00	140,00	1680,00	324,00	330,00	357,00	410,00	456,00	506,00	474,00	431,00	415,00	3389,00	#iDIV/0!	#iDIV/0!
	CARNE	CARCASA (t)	2,76	2,80	2,98	35,95	13,02	13,10	15,08	18,00	19,11	21,15	20,09	18,02	15,94	83,98	2942,75	687,17
	FIBRA	ANIM.ESQUILADOS			5875,00	13075,00	6575,00	5700,00	1289,00	22,00	61,00	250,00	100,00				#iDIV/0!	94,40
		t			7,14	27,01	19,03	15,55	3,03		2,00	3,00				#iDIV/0!	114,44	
CUYES	POBLACION 1/	UNIDADES																
	PRODUCCION	UNIDADES (SACA)	14975,00	14985,00	15050,00	181875,00	15080,00	15090,00	15100,00	15120,00	15100,00	15120,00	15110,00	15090,00	15075,00	15020,00	0,30	-0,62
	CARNE	CARCASA (t)	7,72	7,73	7,98	96,59	8,00	8,02	8,03	8,84	9,03	9,04	9,02	9,00	8,97	8,94	15,80	7,43
CONEJOS	PRODUCCION	UNIDADES (SACA)	90,00	95,00	105,00	1155,00	112,00	110,00	108,00	110,00	105,00	102,00	100,00	25,00	24,00	27,00	-70,00	-13,82
	CARNE	CARCASA (t)	0,21	0,22	0,26	2,68	0,27	0,26	0,27	0,28	0,27	0,26	0,25	0,24	0,23	0,26	22,64	18,16

1/: POBLACION ANUAL.

DEPARTAMENTO DE APURIMAC: BENEFICIO DE GANADO EN CAMALES

	2000				TOTAL 2000	2001										VARIACION 01/00 (%)		ENE-OCT	
	OCT	NOV	DIC			ENE	FEB	MAR	ABR	MAY	JUN	JUL	AGO	SET	OCT	OCT/OCT	ENE-OCT	2000	2001
VACUNOS																			
N° DE CABEZAS	907	757	787	10 520	948	883	936	1 003	1 079	1 299	1 537	1 444	1 004	1 520	67,6	29,8	8 976	11 653	
kg	92 352	76 180	84 807	1 957 758	96 290	93 026	96 755	94 538	122 857	130 172	158 567	154 249	105 260	161 828	75,2	(32,5)	1 796 771	1 213 542	
OVINOS																			
N° DE CABEZAS	180	202	141	2 246	205	223	319	368	588	672	828	825	919	1 004	457,8	212,7	1 903	5 951	
kg	2 505	2 674	1 758	44 425	2 558	10 715	4 072	4 760	7 712	8 891	10 982	10 875	12 078	13 157	425,2	114,5	39 993	85 800	
CAPRINOS																			
N° DE CABEZAS	14	21	42	517	41	51	59	56	94	118	143	138	151	154	1 000,0	121,4	454	1 005	
kg	198	272	600	6 388	542	3 775	853	790	1 226	1 577	1 927	2 019	2 051	2 127	974,2	206,1	5 516	16 887	
PORCINOS																			
N° DE CABEZAS	452	263	334	3 707	303	356	408	391	430	437	561	530	536	553	22,3	44,9	3 110	4 505	
kg	23 642	11 884	16 909	188 010	14 910	24 290	20 491	19 094	20 518	21 083	27 649	27 389	26 554	27 710	17,2	44,3	159 217	229 688	
ALPACAS																			
N° DE CABEZAS				13				9	31	26	38	32	53	40	#iDIV/0!	1 661,5	13	229	
kg				325				205	718	540	1 330	900	1 165	875	#iDIV/0!	1 664,0	325	5 733	
TOTAL																			
N° DE CABEZAS	1 553	1 243	1 304	17 003	1 497	1 513	1 722	1 827	2 222	2 552	3 107	2 969	2 663	3 271	110,6	61,5	14 456	23 343	
kg	118 697	91 010	104 074	2 196 906	114 300	131 806	122 171	119 387	153 031	162 263	200 455	195 432	147 108	205 697	73,3	(22,5)	2 001 822	1 551 650	

FUENTE: Oficina de Información Agraria (O.I.A) de la Sub-Dirección Regional del Ministerio de Agricultura de Apurímac.

DEPARTAMENTO DE APURIMAC: INGRESOS CORRIENTES DEL GOBIERNO CENTRAL EN TERMINOS NOMINALES

(Nuevos Soles)

	2000			TOTAL	2001										Var % Oct01/Oct00	Acumulados a Octubre		
	OCT	NOV	DIC		AÑO	ENE	FEB	MAR	ABR	MAY	JUN	JUL	AGO	SET		OCT	2000	2001
I. ING. TRIBUTARIOS	542782	565385	511573	1619740	600324	495315	520514	532850	617243	547556	556981	542866	458155	461231	-15	5971731	5333035	-11
1. Impto a los ingresos	251667	231458	224006	707131	303869	241513	282372	264414	267907	267061	288258	260697	221641	224749	-11	2434613	2622481	8
2. Impto General a las Ventas (IGV)	166681	185382	167932	519995	159868	129554	111844	137359	209627	134513	120919	145766	118479	144008	-14	2241349	1411937	-37
3. Impto Selectivo al Consumo (ISC)	4868	4640	4540	14048	4033	2187	2687	3476	3436	3578	4368	3422	1952	2683	-45	97853	31822	-67
4. Otros Ingresos Tributarios 1/	119566	143905	115095	378566	132554	122061	123611	127601	136273	142404	143436	132981	116083	89791	-25	1197916	1266795	6
II. ING. NO TRIBUTARIOS	498928	472594	443804	1415326	591781	493669	412532	409857	431595	396406	458894	592442	464750	480544	-4	5282278	4732470	-10
1. FONAVI	328	0	0	328	0	0	0	0	0	0	179	179	179	179	-45	328	716	118
2. ONP	283955	249103	255180	788238	290120	262660	223669	217536	220835	227022	245487	324165	260825	268774	-5	3014990	2541093	-16
3. ESSALUD	178001	178536	164047	520584	218287	161666	142006	147774	150514	138026	160323	220576	163871	166848	-6	1748473	1669891	-4
4. Otros	36644	44955	24577	106176	83374	69343	46857	44547	60246	31358	52905	47522	39875	44743	22	518487	520770	0
TOTAL ING. CORRIENTES (I+II)	1041710	1037979	955377	3035066	1192105	988984	933046	942707	1048838	943962	1015875	1135308	922905	941775	-10	11254008	10065505	-11

FUENTE: SUNAT - SUNAD

1/ Incluye I.E.S.

DEPARTAMENTO DE APURIMAC: DEPOSITOS EN EL SISTEMA FINANCIERO EN M/N

(Saldo en Miles de Nuevos Soles)

ENTIDADES FINANCIERAS	2000			2001									
	Oct	Nov	Dic	Ene	Feb	Mar	Abr	May	Jun	Jul	Ago	Set	Oct
I. SISTEMA BANCARIO	15392	16025	15577	11738	11580	12922	14997	13460	12283	13422	15083	14135	15270
BANCO DE LA NACION	0	0	0	0	0	0	0	0	0	0	0	0	0
BANCA MULTIPLE	15392	16025	15577	11738	11580	12922	14997	13460	12283	13422	15083	14135	15270
Crédito	13605	14059	13447	10937	10595	12002	14182	12519	11469	12428	13859	12895	14406
Trabajo	1787	1966	2130	801	985	920	815	941	814	994	1224	1240	864
II.SISTEMA NO BANCARIO	4460	4435	4358	4441	4582	5197	5961	5918	5699	5492	5555	6057	5777
Caja Municipal	3780	3734	3618	3659	3728	4303	4887	4860	4645	4331	4338	4837	4523
CRAC. Quillabamba	680	701	740	782	854	894	1074	1058	1054	1161	1217	1220	1254
T O T A L	19852	20460	19935	16179	16162	18119	20958	19378	17982	18914	20638	20192	21047

FUENTE : Entidades Financieras

DEPARTAMENTO DE APURIMAC: DEPOSITOS EN LA BANCA MULTIPLE SEGUN TIPO DE DEPOSITO EN M/N

(Saldo en Miles de Nuevos Soles)

ENTIDADES FINANCIERAS	2000			2001									
	Oct	Nov	Dic	Ene	Feb	Mar	Abr	May	Jun	Jul	Ago	Set	Oct
DEPOSITOS A LA VISTA	3744	3899	3171	2205	2403	2319	3334	2936	3067	3638	3873	3872	4261
Crédito	3744	3899	3171	2205	2323	2319	3334	2936	3067	3638	3873	3872	4261
Trabajo	0	0	0	0	80	0	0	0	0	0	0	0	0
DEPOSITOS DE AHORRO	9998	10744	12113	9204	8749	10222	11255	10125	8829	9363	10795	9878	10579
Crédito	9430	10028	10154	8596	8141	9551	10722	9449	8265	8614	9805	8861	9940
Trabajo	568	716	1959	608	608	671	533	676	564	749	990	1017	639
DEPOSITOS A PLAZO	1650	1382	293	329	428	381	408	399	387	421	415	385	430
Crédito	431	132	122	136	131	132	126	134	137	176	181	162	205
Trabajo	1219	1250	171	193	297	249	282	265	250	245	234	223	225
T O T A L	15392	16025	15577	11738	11580	12922	14997	13460	12283	13422	15083	14135	15270
Crédito	13605	14059	13447	10937	10595	12002	14182	12519	11469	12428	13859	12895	14406
Trabajo	1787	1966	2130	801	985	920	815	941	814	994	1224	1240	864

FUENTE : Entidades Financieras

DEPARTAMENTO DE APURIMAC: DEPOSITOS EN EL SISTEMA NO BANCARIO SEGUN TIPO DE DEPOSITO EN M/N
(Saldo en miles de Nuevos Soles)

ENTIDADES FINANCIERAS	2000			2001									
	Oct	Nov	Dic	Ene	Feb	Mar	Abr	May	Jun	Jul	Ago	Set	Oct
DEPOSITOS DE AHORRO	3367	3347	3230	3314	3267	3752	4532	4477	4282	3992	3989	4342	4013
Caja Municipal	3007	2966	2866	2900	2839	3322	3959	3974	3794	3455	3386	3756	3377
CRAC Quillabamba	360	381	364	414	428	430	573	503	488	537	603	586	636
DEPOSITOS A PLAZO	1093	1088	1128	1127	1315	1445	1429	1441	1417	1500	1566	1715	1764
Caja Municipal	773	768	752	759	889	981	928	886	851	876	952	1081	1146
CRAC Quillabamba	320	320	376	368	426	464	501	555	566	624	614	634	618
T O T A L	4460	4435	4358	4441	4582	5197	5961	5918	5699	5492	5555	6057	5777
Caja Municipal	3780	3734	3618	3659	3728	4303	4887	4860	4645	4331	4338	4837	4523
CRAC Quillabamba	680	701	740	782	854	894	1074	1058	1054	1161	1217	1220	1254

FUENTE: Entidades Financieras

DEPARTAMENTO DE APURIMAC: DEPOSITOS EN EL SISTEMA FINANCIERO EN M/E

(Saldo equivalente en Miles de Nuevos Soles)

ENTIDADES FINANCIERAS	2000			2001									
	Oct	Nov	Dic	Ene	Feb	Mar	Abr	May	Jun	Jul	Ago	Set	Oct
I. SISTEMA BANCARIO	23917	24579	25045	24313	23401	22610	22825	21975	21513	21720	22342	21952	21904
BANCO DE LA NACION	0	0	0	0	0	0	0	0	0	0	0	0	0
BANCA MULTIPLE	23917	24579	25045	24313	23401	22610	22825	21975	21513	21720	22342	21952	21904
Crédito	22697	23357	24021	24026	23053	22306	22521	21630	21151	21383	21995	21578	21557
Trabajo	1220	1222	1024	287	348	304	304	345	362	337	347	374	347
II.SISTEMA NO BANCARIO	5850	6096	6250	6176	6299	6404	6729	7297	7377	7505	7895	8005	8090
Caja Municipal	4526	4715	4681	4517	4610	4659	4827	5167	5113	5302	5566	5787	6035
CRAC. Quillabamba	1324	1381	1569	1659	1689	1745	1902	2130	2264	2203	2329	2218	2055
T O T A L	29767	30675	31295	30489	29700	29014	29554	29272	28890	29225	30237	29957	29994

FUENTE : Entidades Financieras

DEPARTAMENTO DE APURIMAC: DEPOSITOS EN LA BANCA MULTIPLE SEGUN TIPO DE DEPOSITO EN M/E
(Saldo equivalente en Miles de Nuevos Soles)

ENTIDADES FINANCIERAS	2000			2001									
	Oct	Nov	Dic	Ene	Feb	Mar	Abr	May	Jun	Jul	Ago	Set	Oct
DEPOSITOS A LA VISTA	1094	992	1017	991	1097	1009	1350	991	1158	1063	1219	1376	1513
Crédito	1094	992	1017	991	1097	1009	1350	991	1158	1063	1219	1376	1513
Trabajo	0	0	0	0	0	0	0	0	0	0	0	0	0
DEPOSITOS DE AHORRO	18647	19223	19840	19633	18609	17941	17707	17694	17167	17295	18012	16977	16780
Crédito	18212	18818	19481	19528	18451	17801	17583	17533	17008	17163	17861	16800	16597
Trabajo	435	405	359	105	158	140	124	161	159	132	151	177	183
DEPOSITOS A PLAZO	4176	4364	4188	3689	3695	3660	3768	3290	3188	3362	3111	3599	3611
Crédito	3391	3547	3523	3507	3505	3496	3588	3106	2985	3157	2915	3402	3447
Trabajo	785	817	665	182	190	164	180	184	203	205	196	197	164
T O T A L	23917	24579	25045	24313	23401	22610	22825	21975	21513	21720	22342	21952	21904
Crédito	22697	23357	24021	24026	23053	22306	22521	21630	21151	21383	21995	21578	21557
Trabajo	1220	1222	1024	287	348	304	304	345	362	337	347	374	347

FUENTE : Entidades Financieras

DEPARTAMENTO DE APURIMAC: DEPOSITOS EN EL SISTEMA NO BANCARIO SEGUN TIPO DE DEPOSITO EN M/E

(Saldo equivalente en Miles de Nuevos Soles)

ENTIDADES FINANCIERAS	2000			2001									
	Oct	Nov	Dic	Ene	Feb	Mar	Abr	May	Jun	Jul	Ago	Set	Oct
DEPOSITOS DE AHORRO	2812	2792	3032	3164	3039	2681	2996	3379	3293	3273	3394	3265	3228
Caja Municipal	2435	2427	2534	2607	2370	2250	2496	2809	2654	2548	2688	2650	2645
CRAC Quillabamba	377	365	498	557	669	431	500	570	639	725	706	615	583
DEPOSITOS A PLAZO	3038	3304	3218	3012	3260	3723	3733	3918	4084	4232	4501	4740	4862
Caja Municipal	2091	2288	2147	1910	2240	2409	2331	2358	2459	2754	2878	3137	3390
CRAC Quillabamba	947	1016	1071	1102	1020	1314	1402	1560	1625	1478	1623	1603	1472
T O T A L	5850	6096	6250	6176	6299	6404	6729	7297	7377	7505	7895	8005	8090
Caja Municipal	4526	4715	4681	4517	4610	4659	4827	5167	5113	5302	5566	5787	6035
CRAC Quillabamba	1324	1381	1569	1659	1689	1745	1902	2130	2264	2203	2329	2218	2055

FUENTE: Entidades Financieras

DEPARTAMENTO DE APURIMAC: COLOCACIONES DEL SISTEMA FINANCIERO EN M/N

(Saldo en Miles de Nuevos Soles)

ENTIDADES FINANCIERAS	2000			2001									
	Oct	Nov	Dic	Ene	Feb	Mar	Abr	May	Jun	Jul	Ago	Set	Oct
I. SISTEMA BANCARIO	5118	5095	4899	4859	4661	4598	4240	4011	4106	3999	3990	4041	4055
BANCO DE LA NACION	0	0	0	0	0	0	0	0	0	0	0	0	0
BANCA MULTIPLE	5118	5095	4899	4859	4661	4598	4240	4011	4106	3999	3990	4041	4055
Crédito	2777	2697	2504	2541	2408	2401	2178	2110	2296	2124	2105	2114	2132
Trabajo	2341	2398	2395	2318	2253	2197	2062	1901	1810	1875	1885	1927	1923
II.SISTEMA NO BANCARIO	5850	6123	6562	6739	6997	6871	7605	7741	7866	7763	7925	7994	8007
Caja Municipal	4679	4947	5240	5373	5553	5923	6059	6131	6263	6264	6459	6490	6527
CRAC Quillabamba	1171	1176	1322	1366	1444	948	1546	1610	1603	1499	1466	1504	1480
T O T A L	10968	11218	11461	11598	11658	11469	11845	11752	11972	11762	11915	12035	12062

FUENTE : Entidades Financieras

DEPARTAMENTO DE APURIMAC: COLOCACIONES DEL SISTEMA FINANCIERO EN M/E POR SECTORES
(Saldo equivalente en Miles de Nuevos Soles)

SECTOR	2000			2001									
	Oct	Nov	Dic	Ene	Feb	Mar	Abr	May	Jun	Jul	Ago	Set	Oct
AGRICULTURA	1102	1041	1006	978	962	974	929	960	1009	955	947	939	953
GANADERIA	254	235	232	219	214	213	209	212	221	214	213	212	217
PESQUERIA	23	25	21	24	21	21	16	14	17	14	14	14	14
MINERIA	0	0	0	0	0	0	0	0	0	0	0	0	0
INDUSTRIA	242	264	288	284	67	60	62	123	117	117	123	123	115
TRANSPORTES	483	527	577	568	194	210	216	438	444	437	454	445	417
COMERCIO	846	922	1009	994	1140	1231	1264	2526	2563	2534	2559	2561	2529
CONSTRUCCION	0	0	0	0	0	0	0	0	0	0	0	0	0
SECTOR PUBLICO	1422	1422	1274	1348	1255	1251	1083	1019	1141	1024	1010	1021	1019
DIVERSOS	6596	6782	7054	7183	7805	7509	8066	6460	6460	6467	6595	6720	6798
TOTAL	10968	11218	11461	11598	11658	11469	11845	11752	11972	11762	11915	12035	12062

DEPARTAMENTO DE APURIMAC: COLOCACIONES DEL SISTEMA FINANCIERO EN M/E

(Saldo equivalente en Miles de Nuevos Soles)

ENTIDADES FINANCIERAS	2000			2001									
	Oct	Nov	Dic	Ene	Feb	Mar	Abr	May	Jun	Jul	Ago	Set	Oct
I. SISTEMA BANCARIO	2765	2105	2101	2101	2092	2031	2082	1919	1845	1874	1872	1876	1866
BANCO DE LA NACION	0	0	0	0	0	0	0	0	0	0	0	0	0
BANCA MULTIPLE	2765	2105	2101	2101	2092	2031	2082	1919	1845	1874	1872	1876	1866
Crédito	2765	2105	2101	2101	2092	2031	2082	1919	1845	1874	1872	1876	1865
Trabajo	0	0	0	0	0	0	0	0	0	0	0	0	1
II.SISTEMA NO BANCARIO	647	877	911	884	979	935	1223	1287	1392	1532	1644	1643	1864
Caja Municipal	330	467	511	520	585	571	860	894	1030	1100	1331	1333	1558
CRAC Quillabamba	317	410	400	364	394	364	363	393	362	432	313	310	306
T O T A L	3412	2982	3012	2985	3071	2966	3305	3206	3237	3406	3516	3519	3730

FUENTE : Entidades Financieras

DEPARTAMENTO DE APURIMAC: COLOCACIONES DEL SISTEMA FINANCIERO EN M/E POR SECTORES
(Saldo equivalente en Miles de Nuevos Soles)

SECTOR	2000			20001									
	Oct	Nov	Dic	Ene	Feb	Mar	Abr	May	Jun	Jul	Ago	Set	Oct
AGRICULTURA	693	544	550	548	601	589	618	371	588	559	523	530	539
GANADERIA	0	0	0	0	0	0	0	0	0	0	0	0	0
PESQUERIA	0	0	0	0	0	0	0	0	0	0	0	0	0
MINERIA	0	0	0	0	0	0	0	0	0	0	0	0	0
INDUSTRIA	139	143	147	148	121	109	121	101	102	112	113	112	108
TRANSPORTES	66	93	102	104	107	109	164	163	190	0	243	237	270
COMERCIO	1870	1623	1450	1589	1805	1737	1960	1811	2004	2159	2275	2277	2458
CONSTRUCCION	2	2	172	2	2	2	2	1	1	2	2	2	1
SECTOR PUBLICO	390	304	303	303	301	291	298	269	259	265	264	265	260
DIVERSOS	252	273	288	291	134	129	142	490	93	309	96	96	94
TOTAL	3412	2982	3012	2985	3071	2966	3305	3206	3237	3406	3516	3519	3730

DEPARTAMENTO DE APURIMAC: RELACION COLOCACIONES/DEPOSITOS EN M/N DEL SISTEMA FINANCIERO

(En Miles de Nuevos Soles)

ENTIDADES FINANCIERAS	2000			2001									
	Oct	Nov	Dic	Ene	Feb	Mar	Abr	May	Jun	Jul	Ago	Set	Oct
I. SISTEMA BANCARIO	0,33	0,32	0,31	0,41	0,40	0,36	0,28	0,30	0,33	0,30	0,26	0,29	0,27
BANCO DE LA NACION	0,00	0,00	0,00	0,00	0,00	0,00	0,00	0,00	0,00	0,00	0,00	0,00	0,00
BANCA MULTIPLE	0,33	0,32	0,31	0,41	0,40	0,36	0,28	0,30	0,33	0,30	0,26	0,29	0,27
Crédito	0,20	0,19	0,19	0,23	0,23	0,20	0,15	0,17	0,20	0,17	0,15	0,16	0,15
Trabajo	1,31	1,22	1,12	2,89	2,29	2,39	2,53	2,02	2,22	1,89	1,54	1,55	2,23
II.SISTEMA NO BANCARIO	1,31	1,38	1,51	1,52	1,53	1,32	1,28	1,31	1,38	1,41	1,43	1,32	1,39
Caja Municipal	1,24	1,32	1,45	1,47	1,49	1,38	1,24	1,26	1,35	1,45	1,49	1,34	1,44
CRAC Quillabamba	1,72	1,68	1,79	1,75	1,69	1,06	1,44	1,52	1,52	1,29	1,20	1,23	1,18
T O T A L	0,55	0,55	0,57	0,72	0,72	0,63	0,57	0,61	0,67	0,62	0,58	0,60	0,57

FUENTE : Entidades Financieras

DEPARTAMENTO DE APURIMAC: RELACION COLOCACIONES/DEPOSITOS EN M/E DEL SISTEMA FINANCIERO
(Saldo equivalente en Miles de Nuevos Soles)

ENTIDADES FINANCIERAS	2000			2001										
	Oct	Nov	Dic	Ene	Feb	Mar	Abr	May	Jun	Jul	Ago	Set	Oct	
I. SISTEMA BANCARIO	0,12	0,09	0,08	0,09	0,09	0,09	0,09	0,09	0,09	0,09	0,09	0,08	0,09	0,09
BANCO DE LA NACION	0,00	0,00	0,00	0,00	0,00	0,00	0,00	0,00	0,00	0,00	0,00	0,00	0,00	0,00
BANCA MULTIPLE	0,12	0,09	0,08	0,09	0,09	0,09	0,09	0,09	0,09	0,09	0,09	0,08	0,09	0,09
Crédito	0,12	0,09	0,09	0,09	0,09	0,09	0,09	0,09	0,09	0,09	0,09	0,09	0,09	0,09
Trabajo	0,00	0,00	0,00	0,00	0,00	0,00	0,00	0,00	0,00	0,00	0,00	0,00	0,00	0,00
II.SISTEMA NO BANCARIO	0,11	0,14	0,15	0,14	0,16	0,15	0,18	0,18	0,19	0,20	0,21	0,21	0,23	
Caja Municipal	0,07	0,10	0,11	0,12	0,13	0,12	0,18	0,17	0,20	0,21	0,24	0,23	0,26	
CRAC Quillabamba	0,24	0,30	0,25	0,22	0,23	0,21	0,19	0,18	0,16	0,20	0,13	0,14	0,15	
T O T A L	0,11	0,10	0,10	0,10	0,10	0,10	0,11	0,11	0,11	0,12	0,12	0,12	0,12	

FUENTE : Entidades Financieras

DEPTO. DE APURIMAC: COEFICIENTE DE CARTERA PESADA EN M/N Y M/E DEL SISTEMA FINANCIERO 1/

ENTIDADES FINANCIERAS	2000			2001									
	Oct	Nov	Dic	Ene	Feb	Mar	Abr	May	Jun	Jul	Ago	Set	Oct
I. SISTEMA BANCARIO	43,56	34,79	32,11	32,89	33,63	31,60	47,20	50,76	50,38	50,76	50,27	50,53	53,84
BANCA MULTIPLE	43,56	34,79	32,11	32,89	33,63	31,60	47,20	50,76	50,38	50,76	50,27	50,53	53,84
Crédito	61,73	52,17	48,82	49,31	50,47	47,27	70,05	74,71	72,40	74,56	74,10	74,94	79,76
Trabajo	0,56	0,00	0,00	0,00	0,00	0,00	0,00	0,00	0,00	0,00	0,00	0,00	0,00
II. SISTEMA NO BANCARIO	7,77	7,63	5,61	6,27	5,86	5,89	7,74	5,56	5,45	5,63	4,93	5,73	6,51
Caja Municipal	5,23	5,69	3,37	3,38	2,85	2,82	4,99	2,80	3,33	3,27	2,39	3,14	4,08
CRAC Quillabamba	16,33	14,25	13,07	16,13	15,89	21,11	17,71	15,23	13,33	14,60	16,08	16,87	17,53
T O T A L	27,39	21,40	18,43	18,97	18,59	17,70	24,20	23,48	23,03	23,10	22,16	22,77	24,26

1/ (Colocaciones vencidas + cobranza judicial)/(total de Colocaciones)

DEPTO. DE APURIMAC: COEFICIENTE DE CARTERA PESADA EN M/N DEL SISTEMA FINANCIERO 1/

ENTIDADES FINANCIERAS	2000			2001									
	Oct	Nov	Dic	Ene	Feb	Mar	Abr	May	Jun	Jul	Ago	Set	Oct
I. SISTEMA BANCARIO	37,32	35,39	31,62	32,60	33,92	31,62	32,15	34,78	34,85	35,68	34,96	35,59	35,22
BANCA MULTIPLE	37,32	35,39	31,62	32,60	33,92	31,62	32,15	34,78	34,85	35,68	34,96	35,59	35,22
Crédito	68,31	66,85	61,86	62,34	65,66	60,56	62,58	66,11	62,33	67,18	66,27	68,02	66,98
Trabajo	0,56	0,00	0,00	0,00	0,00	0,00	0,00	0,00	0,00	0,00	0,00	0,00	0,00
II. SISTEMA NO BANCARIO	4,99	5,73	3,67	4,33	3,97	4,18	6,55	4,11	4,11	4,52	3,90	4,68	5,77
Caja Municipal	4,10	4,87	2,50	2,70	2,22	2,26	4,42	2,40	3,15	3,11	2,26	2,94	4,21
CRAC Quillabamba	8,54	9,35	8,32	10,76	10,73	16,14	14,88	10,62	7,86	10,41	11,12	12,17	12,64
T O T A L	20,08	19,20	15,62	16,18	15,95	15,18	15,71	14,58	14,65	15,12	14,30	15,06	15,67

1/ (Colocaciones vencidas + cobranza judicial)/(total de Colocaciones)

DEPTO, DE APURIMAC: COEFICIENTE DE CARTERA PESADA EN M/E DEL SISTEMA FINANCIERO 1/

ENTIDADES FINANCIERAS	2000			2001									
	Oct	Nov	Dic	Ene	Feb	Mar	Abr	May	Jun	Jul	Ago	Set	Oct
I. SISTEMA BANCARIO	55,12	33,35	33,27	33,56	32,98	31,56	77,86	84,16	84,93	82,92	82,91	82,73	94,32
	0,00	0,00	0,00	0,00	0,00	0,00	0,00	0,00	0,00	0,00	0,00	0,00	0,00
BANCA MULTIPLE	55,12	33,35	33,27	33,56	32,98	31,56	77,86	84,16	84,93	82,92	82,91	82,73	94,32
Crédito	55,12	33,35	33,27	33,56	32,98	31,56	77,86	84,16	84,93	82,92	82,91	82,73	94,37
Trabajo	#iDIV/0!	8,86	#iDIV/0!	#iDIV/0!	8,06	#iDIV/0!	#iDIV/0!	80,75	#iDIV/0!	#iDIV/0!	82,03	#iDIV/0!	0,00
II. SISTEMA NO BANCARIO	32,92	20,87	19,54	21,04	19,31	18,50	15,13	14,30	13,07	11,23	9,91	10,83	9,71
Caja Municipal	21,21	14,35	12,33	10,38	8,89	8,58	8,95	5,59	4,47	4,18	3,01	4,13	3,53
CRAC Quillabamba	45,11	28,29	28,75	36,26	34,77	34,07	29,75	34,10	37,57	29,17	39,30	39,68	41,18
T O T A L	50,91	29,68	29,12	29,85	28,62	27,44	54,64	56,11	54,03	50,68	48,78	49,16	52,04

1/ (Colocaciones vencidas + cobranza judicial)/(total de Colocaciones)