

# INFORME DE COYUNTURA – SETIEMBRE 2001

## INTRODUCCION

La **inflación** más baja en lo que va del año correspondió a la del mes de setiembre que fue de -0,01 por ciento, cifra con la que la inflación acumulada del año (ene-set) fue de 1,69 por ciento y de 3,49 por ciento en los doce últimos meses.

La **producción agropecuaria** del mes creció en relación a la de setiembre del 2000 en 5,4 por ciento sustentado en el crecimiento del sub-sector agrícola (114 por ciento) y la contracción del sub-sector pecuario (-12 por ciento) explicados, principalmente, por los mayores volúmenes de producción obtenidos en papa (1 183 por ciento) y la disminución en carne de vacuno (-9 por ciento), carne de ovino (-12 por ciento) y carne de porcino (-26 por ciento). La producción agropecuaria acumulada (ene-set) registró disminución de 22,7 por ciento al contraerse la producción agrícola (-31 por ciento) e incrementarse la pecuaria (3 por ciento), situación explicada, principalmente, por los menores volúmenes de producción en cebada (-33 por ciento), maíz amiláceo (-16 por ciento), trigo (-19 por ciento), papas (-45 por ciento) y los incrementos en carne de vacuno (16 por ciento) y leche (33 por ciento).

La **recaudación fiscal** del gobierno central ascendió a S/. 923 mil, habiéndose contraído (en términos reales) en 6 por ciento respecto al monto recaudado en igual mes del 2000, destacando la

mayor recaudación de los ingresos no tributarios que representaron el 50,4 por ciento y un incremento real de 7 por ciento. La recaudación fiscal acumulada (ene-set) ascendió a S/. 9 124 mil, siendo S/. 1 089 mil menos (-13 por ciento en términos reales) que el de similar período del 2000.

A fines de setiembre, el **saldo de los depósitos** en el sistema financiero ascendió a S/. 50 149 mil, importe que comparado con el saldo en similar período del año anterior es (en términos reales) 1,8 por ciento menos; las captaciones en M/N descendieron en 3 por ciento y las de M/E en 0,3 por ciento. El sistema bancario captó el 72 por ciento de los depósitos en el sistema financiero.

El saldo de las colocaciones a fines de mes del sistema financiero alcanzó a S/. 15 554 mil, ligeramente superior (0,7 por ciento) al del mes anterior, aunque respecto al de setiembre del 2000 superó en 9 por ciento al incrementarse las colocaciones en M/N (13 por ciento). Las colocaciones del sistema no bancario repuntaron alcanzando una participación del 62 por ciento de las colocaciones del sistema financiero.

El **coeficiente de cartera pesada** del sistema financiero se elevó en setiembre al pasar de 22, 2 por ciento en agosto a 22, 8 por ciento.

## I. INFLACIÓN.

El índice de precios al consumidor de la ciudad de Abancay varió durante el mes de setiembre en -0,01 por ciento, siendo la inflación más baja del año, y, en los doce últimos meses sólo superada por la de noviembre del 2000 (-0,41 por ciento).

Las variaciones con mayor incidencia inflacionaria se registraron en los grandes grupos de consumo como : Alimentos y bebidas (-0,01 por ciento), alquiler de vivienda, combustibles y electricidad (0,09 por ciento) y transportes y comunicaciones (-0,46 por ciento), los otros se mantuvieron estables.

Destacan las variaciones registradas en los rubros de pan y cereales (-1,3 por ciento), preparados de carnes (-2 por ciento), hortalizas y legumbres frescas (-5,3 por ciento), frutas (7,8 por ciento), azúcar (-3,8 por ciento) y tubérculos y raíces (18,7 por ciento), alquiler y conservación de la vivienda (0,4 por ciento), consumo de agua (0,4 por ciento), servicio de transporte (-0,5 por ciento) y servicio telefónico (-0,8 por ciento).

La inflación acumulada (ene-set) se situó en 1,69 por ciento y en 3,49 por ciento la de los doce últimos meses.

### CIUDAD DE ABANCAY: VARIACION DEL INDICE DE PRECIOS AL CONSUMIDOR.

BASE AÑO 1994 = 100

GRANDES GRUPOS DE CONSUMO	DIC 00	SET	AGO	SET	VARIACION 01/00 (%)		
					SET/AGO	SET/DIC	SET/SET
<b>INDICE GENERAL</b>	<b>164,49</b>	<b>161,63</b>	<b>167,28</b>	<b>167,27</b>	<b>(0,01)</b>	<b>1,69</b>	<b>3,49</b>
1.ALIMENTOS Y BEBIDAS	160,94	160,18	160,96	160,93	(0,02)	(0,01)	0,47
2.VESTIDO Y CALZADO	144,11	143,28	146,12	146,12	0,00	1,39	1,98
3.ALQ.VIV.COMBUSTIBLES Y ELECTRICIDAD	187,79	172,24	204,89	205,08	0,09	9,21	19,07
4.MUEBLES,ENS.Y MANTENIM.DE VIVIENDA	137,46	137,45	138,59	138,59	0,00	0,82	0,83
5.CUIDADOS, CONSERVACION DE LA SALUD	178,15	178,15	182,75	182,75	0,00	2,58	2,58
6.TRANSPORTES Y COMUNICACIONES	147,31	145,66	144,56	143,90	(0,46)	(2,31)	(1,21)
7.ESPARCIAMIENTO,DIVERSOS SERVICIOS CULTURALES Y ENSEÑANZA	224,09	223,66	226,49	226,49	0,00	1,07	1,27
8.OTROS BIENES Y SERVICIOS	161,11	156,03	166,58	166,58	0,00	3,40	6,76

FUENTE: Instituto Nacional de Estadística e Informática - Of. Abancay.

## II. PRODUCCION AGROPECUARIA.

En setiembre fueron instaladas 3 916 ha de cultivos, superficie que es 4 569 ha menos (-54 por ciento) que la de similar período del año anterior al haberse sembrado menores superficies, principalmente, en cultivos de maíz amiláceo (-3 386 ha = -68 por ciento), papas (-943 ha = -67 por ciento) y habas (-252 ha = -66 por ciento).

El avance de siembras en lo que va de la campaña (ago-set), registra un retraso de 43 por ciento, principalmente, en cultivos de maíz amiláceo (-66 por ciento), trigo (-32 por ciento), papa (-69 por ciento) y frijoles (-40 por ciento).

El valor de la producción agropecuaria del mes creció en 5,4 por ciento sustentado en la evolución positiva del sub-sector agrícola que creció en 114 por ciento, parcialmente contrarrestado por el sub-sector pecuario que

representó el 72 por ciento de la producción agropecuaria y se contrajo en 12 por ciento, los que a su vez, se explican, principalmente por los mayores volúmenes de producción en papa (1183 por ciento) y la disminución en carne de vacuno (-9 por ciento), carne de ovino (-12 por ciento) y carne de porcino (-26 por ciento).

La producción agropecuaria acumulada (ene-set) es 22,7 por ciento menos que la de similar período del año anterior al haberse contraído la producción agrícola en 31 por ciento e incrementado la pecuaria en 3 por ciento, cifras éstas que se sustentan, principalmente, en los menores volúmenes de producción en cebada (-33 por ciento), maíz amiláceo (-16 por ciento), trigo (-19 por ciento), olluco (-45 por ciento), papa (-45 por ciento), alfalfa (-17 por ciento), y, el incremento en carne de vacuno (16 por ciento) y leche (33 por ciento).

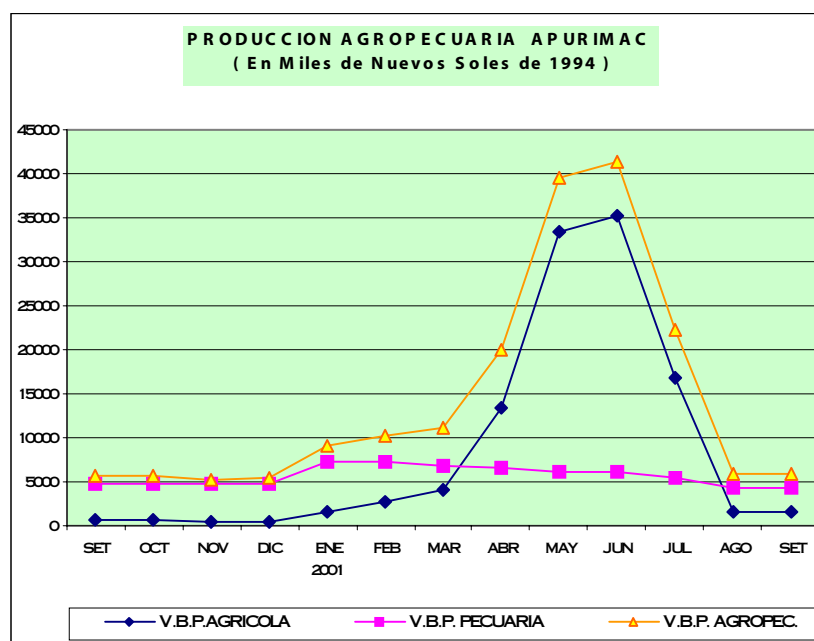

### III. FINANZAS PUBLICAS.

#### Ingresos corrientes.

En setiembre se recaudó S/. 923 mil, monto que es (en términos reales) 19 por ciento menos que la del mes anterior y 6 por ciento menos que la de similar mes del 2000. Los ingresos tributarios ascendieron a S/. 458 mil y representaron el 49,6 por ciento de la recaudación fiscal del mes, registrando una disminución real de 16 por ciento respecto a la de similar período del año anterior, explicado, principalmente, por los menores montos recaudados por concepto de impuesto a los ingresos (-12 por ciento), IGV (-31 por ciento) y el incremento en el de otros tributarios (5 por ciento). El 74 por ciento de los ingresos tributarios se sustentaron en la recaudación del impuesto a los ingresos (48 por ciento) y el IGV (26 por ciento).

Los ingresos no tributarios que ascendieron a S/. 465 mil, representaron el 50,4 por ciento de la recaudación fiscal del mes, y, se incrementaron (en términos reales) en 7 por ciento con relación a los de similar mes del 2000, aunque, respecto a los del mes precedente (agosto) se contrajeron en

22 por ciento al disminuir las recaudaciones para la ONP (-20 por ciento) y ESSALUD (-26 por ciento).

La recaudación fiscal acumulada en lo que va del año ascendió a S/. 9 124 mil, importe que es S/. 1 089 mil menos (-13 por ciento en términos reales) que lo recaudado en igual período del año precedente.

Los ingresos tributarios representaron el 53 por ciento de la recaudación fiscal acumulada, habiéndose contraído en 12,5 por ciento (en términos reales) debido a la menor recaudación del IGV (-40 por ciento), parcialmente contrarrestado por el incremento en lo del impuesto a los ingresos (7 por ciento) y otros tributarios (6 por ciento). La recaudación no tributaria, en cambio, descendió en 13 por ciento (en términos reales) al contraerse, principalmente, la captación de las contribuciones para la ONP (-19 por ciento) y ESSALUD (-7 por ciento).

### RECAUDACION FISCAL DEPARTAMENTO DE APURIMAC

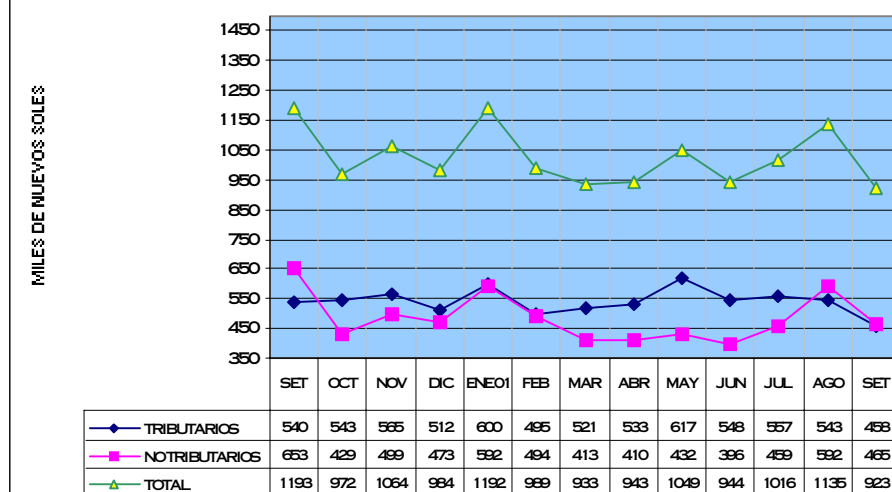

#### DEPTO. DE APURIMAC: INGRESOS CORRIENTES DEL GOBIERNO CENTRAL EN TERMINOS NOMINALES ( Nuevos Soles )

	SET00	AGO01	SET01	ENE-SET		VARIACION PORCENTUAL	
				2 000	2 001	SET01/SET00	ENE-SET
<b>I. ING. TRIBUTARIOS</b>	540 061	542 866	458 155	5428 949	4871 804	-15,17	-10,26
1. Impto a los ingresos	250 048	260 697	221 641	2182 946	2397 732	-11,36	9,84
2. Impto General a las Ventas (I.G.V.)	170 596	145 766	118 479	2074 668	1267 929	-30,55	-38,89
3. Impto Selectivo al Consumo (I.S.C.)	10 210	3 422	1 952	92 985	29 139	-80,88	-68,66
4. Otros Ingresos Tributarios 1/	109 207	132 981	116 083	1078 350	1177 004	6,30	9,15
<b>II. ING. NO TRIBUTARIOS</b>	429 051	592 442	464 750	4783 350	4251 926	8,32	-11,11
1. Fonavi	0	179	179	0	537	#iDIV/0!	#iDIV/0!
3. ONP	231 883	324 165	260 825	2731 035	2272 319	12,48	-16,80
4. ESSALUD	153 092	220 576	163 871	1570 472	1503 043	7,04	-4,29
5. Otros	44 076	47 522	39 875	481 843	476 027	-9,53	-1,21
<b>T O T A L</b>	969 112	1135 308	922 905	10212 298	9123 730	-4,77	-10,66

FUENTE: SUNAT - SUNAD  
1/ Incluye I.E.S.

## IV. MONEDA Y CREDITO.

### 1. Liquidez del sistema bancario.

El saldo a fines de setiembre de los depósitos en el sistema financiero ascendió a S/. 50 149 mil (S/. 20 192 mil en M/N y S/. 29 957 mil en M/E), importe que en relación a los del mes anterior y setiembre del 2000 representa disminuciones (en términos reales) de 1,5 y 1,8 por ciento, respectivamente, cifra esta última explicada por las menores captaciones en M/N (-3 por ciento) y

M/E (-0,3 por ciento).

El saldo depositado en el sistema bancario ascendió a S/. 36 087 mil y representó el 72 por ciento de los depósitos en el sistema financiero, habiéndose contraído, en términos reales, en 4 por ciento, mientras que, los depósitos en el sistema no bancario se incrementaron en 4 por ciento.

#### DEPARTAMENTO DE APURIMAC : DEPOSITOS DEL SISTEMA FINANCIERO (Saldo en Miles de Nuevos Soles)

ENTIDADES FINANCIERAS	DEPOSITOS M/N			DEPOSITOS M/E			TOTAL DEPOSITOS M/N Y M/E		
	SET.00	AGO.01	SET.01	SET.00	AGO.01	SET.01	SET.00	AGO.01	SET.01
<b>I. SISTEMA BANCARIO</b>	17020	15083	14135	24258	22342	21952	41278	37425	36087
BANCO DE LA NACION	0	0	0	0	0	0	0	0	0
BANCA MULTIPLE	17020	15083	14135	24258	22342	21952	41278	37425	36087
Crédito	14745	13859	12895	23043	21995	21578	37788	35854	34473
Del Trabajo	2275	1224	1240	1215	347	374	3490	1571	1614
<b>II. SISTEMA NO BANCARIO</b>	3823	5555	6057	5538	7895	8005	9361	13450	14062
Caja Municipal Cusco	3155	4338	4837	4245	5566	5787	7400	9904	10624
CRAC Quillabamba	668	1217	1220	1293	2329	2218	1961	3546	3438
<b>T O T A L</b>	20843	20638	20192	29796	30237	29957	50639	50875	50149

FUENTE : Oficinas de las Entidades Financieras

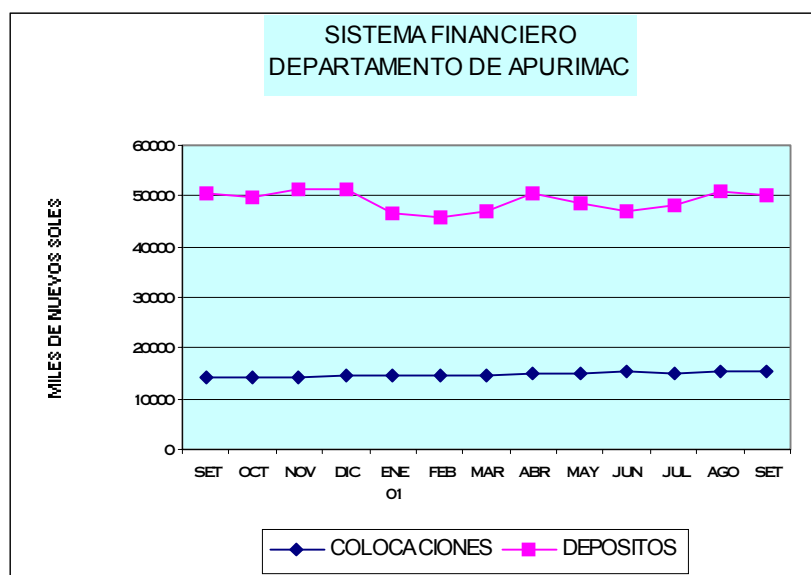

## 2. Crédito al sector privado.

A fines de setiembre, el saldo de las colocaciones del sistema financiero ascendió a S/. 15 554 mil (S/. 12 035 mil en M/N y S/. 3 519 mil en M/E), monto que en términos reales, es ligeramente superior en 0,7 por ciento al del mes anterior, aunque, respecto al saldo colocado en setiembre del 2000 supera en 9 por ciento al haberse incrementado las colocaciones en M/N (13 por ciento) y contraído las de M/E (-2 por ciento).

Las colocaciones del sistema bancario que en setiembre del 2000 representaron el 56 por ciento de lo del sistema financiero, en setiembre del 2001 pasaron a constituir sólo el 38 por ciento, situación explicada por la tenacidad de la Caja Municipal

Cusco que en dicho período incrementó sus colocaciones en 66 por ciento (en términos reales), haciendo que el sistema no bancario repuntara su participación hasta alcanzar el 62 por ciento de las colocaciones del sistema financiero.

El coeficiente de cartera pesada de los créditos otorgados en M/N y M/E por el sistema financiero aumentó ligeramente de 22,2 por ciento en agosto a 22,8 por ciento en setiembre, destacando el Banco de Crédito con un coeficiente de 75 por ciento. En M/N el coeficiente se elevó respecto al del mes anterior de 14,3 por ciento a 15,1 por ciento y en M/E de 48,8 por ciento a 49,2 por ciento.

**DEPARTAMENTO DE APURIMAC : COLOCACIONES DEL SISTEMA FINANCIERO**  
(Saldo en Miles de Nuevos Soles)

ENTIDADES FINANCIERAS	COLOCACIONES M/N			COLOCACIONES M/E			TOTAL COLOCACIONES M/N Y M/E		
	SET.00	AGO.01	SET.01	SET.00	AGO.01	SET.01	SET.00	AGO.01	SET.01
I. SISTEMA BANCARIO	5062	3990	4041	2868	1872	1876	7930	5862	5917
BANCO DE LA NACION	0	0	0	0	0	0	0	0	0
BANCA MULTIPLE	5062	3990	4041	2868	1872	1876	7930	5862	5917
Crédito	2768	2105	2114	2868	1872	1876	5636	3977	3990
Del Trabajo	2294	1885	1927	0	0	0	2294	1885	1927
II. SISTEMA NO BANCARIO	5520	7925	7994	676	1644	1643	6196	9569	9637
Caja Municipal Cusco	4335	6459	6490	341	1331	1333	4676	7790	7823
CRAC Quillabamba	1185	1466	1504	335	313	310	1520	1779	1814
<b>T O T A L</b>	<b>10582</b>	<b>11915</b>	<b>12035</b>	<b>3544</b>	<b>3516</b>	<b>3519</b>	<b>14126</b>	<b>15431</b>	<b>15554</b>

FUENTE : Oficinas de las Entidades Financieras

**CIUDAD DE ABANCAY: VARIACION DEL INDICE DE PRECIOS AL CONSUMIDOR.**

BASE AÑO 1994 = 100

GRANDES GRUPOS DE CONSUMO	SET	OCT	NOV	DIC	INLF.ACUM 2000	2 001										VARIAC. 01/00 (%)	
						ENE	FEB	MAR	ABR	MAY	JUN	JUL	AGO	SET	SET/SET	ENE-SET	
<b>INDICE GENERAL</b>	<b>1,29</b>	<b>0,71</b>	<b>(0,41)</b>	<b>1,46</b>	<b>6,04</b>	<b>0,39</b>	<b>0,26</b>	<b>0,38</b>	<b>0,14</b>	<b>0,09</b>	<b>0,23</b>	<b>0,04</b>	<b>0,20</b>	<b>(0,01)</b>	<b>3,49</b>	<b>1,69</b>	
1.ALIMENTOS Y BEBIDAS	1,61	2,65	(0,90)	(1,23)	5,13	(0,01)	0,04	(0,45)	(0,14)	(0,04)	0,38	0,11	0,24	(0,02)	0,47	(0,01)	
2.VESTIDO Y CALZADO	0,86	(1,35)	1,69	0,26	3,10	0,24	0,00	0,59	0,01	0,32	0,00	0,00	0,22	0,00	1,98	1,39	
3.ALQ.VIV.COMBUSTIBLES Y ELECT.	1,18	(2,69)	0,00	12,05	13,89	2,51	1,56	2,75	1,06	0,40	0,19	(0,19)	0,53	0,09	19,07	9,21	
4.MUEBLES,ENS.Y MANTENIM.DE VIV.	0,01	(0,14)	0,00	0,15	1,83	0,25	0,07	0,00	0,49	0,00	0,01	(0,01)	0,01	0,00	0,83	0,82	
5.CUIDADOS, CONSERVAC.DE LA SALUD	1,33	(5,75)	0,00	6,10	6,79	0,67	0,00	0,77	0,09	0,00	0,00	0,00	1,03	0,00	2,58	2,58	
6.TRANSPORTES Y COMUNICACIONES	0,00	(0,28)	0,00	1,42	2,20	0,02	(0,02)	0,39	0,00	0,00	(1,61)	1,64	(2,39)	(0,46)	(1,21)	(2,31)	
7.ESPARC.DIV.SERV.CULT.Y ENSEÑAN.	0,17	(0,68)	0,00	0,88	1,22	0,00	0,08	0,45	0,20	0,00	0,34	(0,34)	0,07	0,00	1,27	1,07	
8.OTROS BIENES Y SERVICIOS	1,78	(3,99)	0,00	7,54	11,46	0,00	0,00	2,25	0,39	0,44	0,24	(0,24)	0,29	0,00	6,76	3,40	

FUENTE: Instituto Nacional de Estadística e Informática-Of. Abancay.

**DPTO.APURIMAC: PRODUCCIÓN AGROPECUARIA (t) 1/.**

	2 000						TOTAL 2 000	2 001							SET	VARIACIÓN 01/00 (%)	
	AGO	SET	OCT	NOV	DIC	ENE		FEB	MAR	ABR	MAY	JUN	JUL	AGO		SET	ENE-SET
<b>AGRICOLA 1/</b>	<b>1 259</b>	<b>760</b>	<b>726</b>	<b>505</b>	<b>486</b>	<b>162 647</b>	<b>1 675</b>	<b>2 822</b>	<b>4 161</b>	<b>13 357</b>	<b>33 473</b>	<b>35 272</b>	<b>16 869</b>	<b>1 665</b>	<b>1 626</b>	<b>114,0</b>	<b>(31,1)</b>
Avena grano	0	0	0	0	0	79	0	0	0	0	42	43	24	1	0	#DIV/0!	39,8
Cebada	0	0	0	0	0	11 381	0	0	0	224	3 377	2 022	1 853	122	0	#DIV/0!	(33,2)
Mafz amarillo duro	0	0	0	0	0	1 017	0	1	200	366	787	165	30	64	0	#DIV/0!	58,6
Mafz amiláceo	0	0	0	0	0	35 805	0	0	0	5 204	9 663	12 068	3 170	10	0	#DIV/0!	(15,9)
Quinua	0	0	0	0	0	1 059	0	0	0	76	406	375	79	0	0	#DIV/0!	(11,6)
Trigo	158	0	0	0	0	10 533	0	0	0	273	948	4 749	2 400	200	0	#DIV/0!	(18,6)
Kiwicha	0	0	0	0	0	144	0	0	0	24	72	38	7	1	0	#DIV/0!	(1,5)
Maswa	0	0	0	0	0	3 724	0	0	84	264	1 145	973	320	48	0	#DIV/0!	(23,9)
Oca	0	0	0	0	0	4 350	0	0	0	538	1 307	1 025	375	4	0	#DIV/0!	(25,3)
Olluco	0	0	0	0	0	10 881	0	0	64	1 058	2 020	2 137	739	7	0	#DIV/0!	(44,6)
Papa	1 444	211	353	0	54	237 777	1 676	2 683	5 017	12 260	43 382	41 315	20 739	1 742	2 711	1 183,0	(44,6)
Yuca	0	0	0	0	0	70	0	41	21	91	30	31	16	10	5	#DIV/0!	250,9
Arveja grano seco	0	0	0	0	0	1 480	0	0	0	49	411	444	63	4	17	#DIV/0!	(33,2)
Frijol	0	0	0	0	0	4 443	0	39	195	1 186	1 958	716	571	225	0	#DIV/0!	10,0
Haba grano seco	0	0	0	0	0	2 631	0	0	0	286	551	710	366	29	21	#DIV/0!	(25,4)
Tarwi	21	23	28	0	0	521	0	0	0	0	65	188	139	16	27	15,7	(11,7)
Arveja grano verde	37	12	0	0	0	1 291	54	284	445	180	80	213	36	22	14	17,2	2,9
Haba grano verde	34	26	0	0	0	1 951	156	280	566	468	264	270	90	23	0	(100,0)	8,5
Ajo	66	79	48	50	0	677	10	20	35	69	127	163	218	13	48	(39,5)	21,4
Cebolla	109	124	0	0	0	690	0	42	56	66	69	168	95	46	66	(46,9)	(11,9)
Mafz Choclo	0	0	0	0	0	944	79	1 251	180	167	252	78	24	0	0	#DIV/0!	115,1
Tomate	2	0	2	0	0	774	0	100	158	69	77	152	16	20	13	#DIV/0!	(21,6)
Zanahoria	0	0	0	0	0	300	83	44	51	82	55	83	36	24	15	#DIV/0!	57,9
Zapallo	11	0	0	0	0	661	9	92	154	307	270	315	53	97	101	#DIV/0!	111,5
Plátano	0	15	0	15	0	124	30	32	33	43	14	10	8	0	0	(100,0)	55,6
Papayo	0	0	0	0	0	264	27	32	63	109	52	60	42	0	0	#DIV/0!	45,7
Tuna	0	0	0	0	0	2 850	1 272	1 725	1 086	1 263	304	183	30	0	14	#DIV/0!	106,2
Caña para alcohol	0	0	0	0	0	789	112	0	144	204	0	0	0	14	0	#DIV/0!	(39,9)
Alfalfa	2 247	2 629	2 821	2 302	2 800	35 818	2 772	967	2 649	3 305	3 029	3 577	3 248	1 785	1 844	(29,9)	(16,9)
Chirimoya	0	0	0	0	0	1 119	0	0	0	142	249	188	184	22	5	#DIV/0!	(29,4)
Limón	2	3	1	2	0	92	27	23	24	24	16	18	12	3	4	12,2	70,5
Manzano	0	0	0	0	0	436	100	225	156	31	6	0	0	0	0	#DIV/0!	19,0
Naranja	10	13	5	5	0	355	44	72	60	52	23	20	20	7	5	(62,4)	(12,7)
Palto	0	5	2	25	0	174	46	45	74	75	56	56	46	4	5	8,7	175,2
Anís	0	0	0	0	0	218	0	0	0	0	0	180	200	0	0	#DIV/0!	74,3
Avena forrajera	0	0	0	0	0	672	0	0	24	131	212	538	393	56	20	#DIV/0!	104,6
Cebada forrajera	0	0	0	0	0	0	0	0	59	44	196	316	197	54	10	#DIV/0!	#DIV/0!
<b>PECUARIA 1/</b>	<b>4 947</b>	<b>4 815</b>	<b>4 851</b>	<b>4 755</b>	<b>4 870</b>	<b>67 312</b>	<b>7 348</b>	<b>7 312</b>	<b>6 897</b>	<b>6 690</b>	<b>6 130</b>	<b>6 161</b>	<b>5 361</b>	<b>4 270</b>	<b>4 251</b>	<b>(11,7)</b>	<b>3,0</b>
Carne de ave	75	71	73	75	70	896	27	25	25	15	13	13	23	22	21	(70,3)	(72,8)
Carne de vacuno	694	685	684	669	682	8 154	735	792	831	960	838	874	771	659	620	(9,4)	15,7
Carne de ovino	157	139	145	140	145	1 828	131	131	155	143	145	142	131	128	122	(12,3)	(12,2)
Carne de porcino	236	232	240	244	242	2 915	266	242	226	230	248	318	271	172	171	(26,4)	(2,0)
Carne de caprino	47	44	39	40	39	529	31	31	32	33	29	26	23	17	16	(63,9)	(42,2)
Carne de alpaca	78	76	82	80	77	896	39	40	57	67	83	108	64	44	40	(47,4)	(16,8)
Carne de llama	3	3	3	3	3	36	13	13	15	18	19	21	20	18	16	473,4	460,1
Carne de cuy	8	8	8	8	8	97	8	8	8	9	9	9	9	9	9	18,3	6,5
Carne de conejo	0	0	0	0	0	3	0	0	0	0	0	0	0	0	0	43,8	17,7
Huevos	21	22	24	21	18	229	17	17	17	16	17	17	17	16	16	(27,6)	(11,4)
Leche	1 021	1 008	977	906	894	17 368	2 541	2 662	2 708	2 708	2 583	2 014	1 697	1 145	1 333	32,2	32,9
Lana de oveja	0	0	0	0	15	745	369	282	118	41	19	0	0	0	17	#DIV/0!	15,9
Fibra de alpaca	0	0	0	0	3	297	27	39	39	7	1	1	0	0	0	#DIV/0!	(61,0)
<b>TOTAL 1/</b>	<b>6 206</b>	<b>5 575</b>	<b>5 576</b>	<b>5 260</b>	<b>5 355</b>	<b>229 959</b>	<b>9 023</b>	<b>10 134</b>	<b>11 058</b>	<b>20 046</b>	<b>39 602</b>	<b>41 433</b>	<b>22 230</b>	<b>5 934</b>	<b>5 878</b>	<b>5,4</b>	<b>(22,7)</b>

1/ : Valor en miles de Nuevos Soles (Cifras reajustadas a precios de 1994).

**DPTO. APURÍMAC: AVANCE DE LA PRODUCCIÓN AGRÍCOLA.**

CULTIVOS	CAMPAÑA AGRÍCOLA 2000/2001					CAMPAÑA AGRÍCOLA 2001/2002				
	AGOSTO-SETIEMBRE					AGOSTO-SETIEMBRE				
	SIEMBRA ha	PERDIDA ha	COSECHA ha	PRODUC. t	V.B.P. Mls.S/.	SIEMBRA ha	PERDIDA ha	COSECHA ha	PRODUC. t	V.B.P. Mls.S/.
Avena grano	14	0	0	0	0	13	0	1	1	1
Cebada	87	0	0	0	0	11	0	118	122	48
Maíz amarillo duro	141	0	0	0	0	144	0	58	64	26
Maíz amiláceo	5 232	0	0	0	0	1 782	0	11	10	7
Quinoa	122	0	0	0	0	44	0	0	0	0
Trigo	2	0	157	158	78	0	0	200	200	99
Kiwicha	14	0	0	0	0	4	0	0	1	2
Maswa	101	0	0	0	0	154	0	11	48	15
Oca	87	0	0	0	0	169	0	1	4	2
Olluco	164	0	0	0	0	250	0	2	7	3
Papa	1 639	0	137	1 655	668	632	0	515	4 453	1 797
Yuca	6	0	0	0	0	11	0	3	15	5
Arveja grano seco	156	0	0	0	0	101	0	22	21	23
Frijol	262	0	0	0	0	241	0	250	225	289
Haba grano seco	388	0	0	0	0	132	0	55	50	35
Tarwi	86	0	50	45	28	80	0	50	43	27
Arveja grano verd	91	0	28	49	40	129	0	14	36	30
Haba grano verde	95	0	27	60	27	137	0	10	23	10
Ajo	16	0	27	145	290	3	0	12	61	121
Cebolla	23	0	36	233	58	10	0	11	112	28
Maíz Choclo	217	0	0	0	0	170	0	0	0	0
Tomate	32	0	0	2	1	47	0	4	33	11
Zanahoria	14	0	0	0	0	13	0	5	39	8
Zapallo	56	0	1	11	3	24	0	24	198	58
Plátano (31 ha) 1/	0	0	3	15	4	2	0	0	0	0
Papayo (36 ha) 1/	1	0	0	0	0	0	0	0	0	0
Tuna (1006 ha) 1/	14	0	0	0	0	6	0	8	14	2
Caña para alcohol	19	0	0	0	0	0	0	1	14	1
Alfalfa (345 ha) 1/	1	0	357	4 876	808	38	0	252	3 629	601
Chirimoya (99ha)	0	0	0	0	0	0	0	5	27	9
Limón (29 ha) 1/	0	0	0	5	2	1	0	2	7	2
Manzano (64 ha)	0	0	0	0	0	0	0	0	0	0
Naranja (47 ha) 1/	0	0	0	23	8	2	0	3	12	4
Palto (83 ha) 1/	0	0	0	5	3	0	0	2	9	6
Anís	0	0	0	0	0	0	0	0	0	0
Avena forrajera	20	0	0	0	0	31	0	8	76	10
Cebada forrajera	12	0	0	0	0	18	0	7	64	9
<b>Total</b>	<b>9 108</b>	<b>0</b>	<b>823</b>	<b>7 282</b>	<b>2 019</b>	<b>4 399</b>	<b>0</b>	<b>1 662</b>	<b>9 618</b>	<b>3 291</b>

1/: Superficie en producción.

Fuente: Dirección Regional Agraria Apurímac.



**DPTO. APURÍMAC: AVANCE DE LA PRODUCCIÓN AGRÍCOLA.**

CULTIVOS	2 000					2 001				
	ENERO-SETIEMBRE					ENERO-SETIEMBRE				
	SIEMBRAS	PERDIDA	COSECHA	PRODUC.	V.B.P.	SIEMBRA	PERDIDA	COSECHA	PRODUC.	V.B.P.
ha	ha	ha	t	Mls.S./.	ha	ha	ha	t	Mls.S./.	
Avena grano	17	0	60	79	51	24	3	103	110	72
Cebada	1 536	0	9 590	11 381	4 498	1 429	115	7 374	7 597	3 003
Maíz amarillo duro	186	0	702	1 017	413	189	0	951	1 612	655
Maíz amiláceo	5 289	0	33 025	35 805	25 670	1 812	474	29 259	30 114	21 590
Quinua	154	0	1 233	1 059	722	136	7	1 149	936	638
Trigo	3 003	0	9 330	10 533	5 221	2 054	21	9 326	8 571	4 248
Kiwicha	19	0	173	144	198	12	0	151	142	195
Maswa	101	0	1 017	3 724	1 182	154	5	753	2 834	899
Oca	87	0	1 124	4 350	1 797	169	42	726	3 249	1 342
Olluco	184	21	2 246	10 881	4 107	250	35	1 436	6 024	2 274
Papa	2 909	8	26 859	237 370	95 771	904	313	15 143	131 524	53 066
Yuca	6	0	14	70	24	17	0	40	245	84
Arveja grano seco	156	0	1 414	1 480	1 583	109	10	967	988	1 057
Frijol	2 212	0	4 488	4 443	5 714	1 317	8	4 683	4 889	6 287
Haba grano seco	388	4	2 588	2 631	1 858	134	10	1 983	1 963	1 387
Tarwi	86	1	510	493	312	80	21	431	436	275
Arveja grano verd	91	0	496	1 291	1 074	132	0	447	1 328	1 105
Haba grano verde	95	0	774	1 951	889	143	68	633	2 117	965
Ajo	36	0	90	579	1 157	14	0	113	703	1 405
Cebolla	93	0	103	690	172	26	0	80	608	151
Maíz Choclo	252	0	196	944	394	193	0	438	2 031	847
Tomate	36	0	144	772	265	56	0	90	605	207
Zanahoria	20	0	31	300	59	21	0	59	473	92
Zapallo	65	0	69	661	192	40	0	160	1 398	407
Plátano	0	0	14	109	32	3	0	13	170	50
Papayo	1	0	0	264	96	0	0	32	385	140
Tuna	14	0	0	2 850	457	13	0	282	5 877	942
Caña para alcohol	19	0	0	789	66	0	0	36	474	40
Alfalfa	1	0	357	27 896	4 621	72	5	1 452	23 175	3 839
Chirimoya	0	0	0	1 119	393	0	0	14	790	277
Limón	0	0	0	89	29	1	0	21	151	50
Manzano	0	0	0	436	287	0	0	28	519	342
Naranja	0	0	0	346	117	2	0	30	302	102
Palto	0	0	0	148	101	0	0	29	407	278
Anís	390	0	220	218	1 320	410	0	410	380	2 301
Avena forrajera	46	0	0	672	91	39	0	131	1 374	186
Cebada forrajera	12	0	78	0	0	46	0	78	876	123
<b>Total</b>	<b>17 499</b>	<b>34</b>	<b>96 943</b>	<b>367 581</b>	<b>160 931</b>	<b>9 998</b>	<b>1 136</b>	<b>79 047</b>	<b>245 377</b>	<b>110 919</b>

Fuente: Dirección Regional Agraria Apurímac.

**DPTO.APURÍMAC: SIEMBRAS (ha).**

CULTIVOS	2 000					TOTAL 2 000	2 001								VARIACION %	
	SET	OCT	NOV	DIC	ENE		FEB	MAR	ABR	MAY	JUN	JUL	AGO	SET	SET/SET	ENE-SET
Avena grano	14	52	42	27	137	3	4	4						13	(3,7)	45,5
Cebada	83	1 360	2 357	4 084	9 337	1 352	46	20						11	(86,7)	(7,0)
Maíz amarillo duro	141	356	263	342	1 147	27	13	5				16	128	(9,2)	(1,6)	
Maíz amiláceo	5 019	12 192	9 441	3 631	30 553	30						149	1 633	(67,5)	(65,7)	
Quinua	122	525	245	87	1 010	20	72						44	(63,9)	(11,7)	
Trigo	2	38	2 479	5 787	11 307	1 952	90	12						(100,0)	(31,6)	
Kiwicha	14	80	65	5	168	8							4	(71,4)	(36,8)	
Maswa	101	347	269	31	747								154	53,2	53,2	
Oca	87	443	337	60	927								169	94,3	94,3	
Olluco	164	686	545	74	1 489								250	52,4	35,9	
Papa	1 404	5 448	4 335	3 322	16 013	15			9	14	14	220	171	461	(67,2)	(68,9)
Yuca	3	18	12		36	6							11	266,7	183,3	
Arveja grano seco	156	364	435	141	1 096	8							101	(35,0)	(29,9)	
Frijol	183	411	1 543	1 650	5 816	963	113						35	206	12,6	(40,5)
Haba grano seco	384	1 030	617	74	2 109			2					132	(65,6)	(65,5)	
Tarwi	86	226	211	28	551								80	(6,4)	(6,4)	
Arveja grano verde	61	149	53	146	438	2		1				22	107	76,9	45,3	
Haba grano verde	50	186	218	230	729	1	3	2				21	116	132,0	50,5	
Ajo	16	16	51	34	137	6	5						3	(81,3)	(62,5)	
Cebolla	23	18	34	33	178	9	7					4	6	(73,9)	(72,6)	
Maíz Choclo	217	200	1	2	455	18					5	35	135	(37,8)	(23,3)	
Tomate	27	16	21	15	88		2	1	6			11	36	33,3	55,6	
Zanahoria	14	13	21	18	72	3	1		4			4	9	(35,7)	5,0	
Zapallo	55	42	25	10	141	7	5	4				4	20	(63,3)	(38,0)	
Plátano					0		1					1	1	#;DIV/0!	#;DIV/0!	
Papayo					1									#;DIV/0!	(100,0)	
Tuna	14	24		26	64			7				3	3	(78,6)	(7,1)	
Caña para alcohol	14				19									(100,0)	(100,0)	
Alfalfa					1	13	2	5	14			2	36	#;DIV/0!	7 050,0	
Chirimoya					0									#;DIV/0!	#;DIV/0!	
Limón				1	1							1		#;DIV/0!	#;DIV/0!	
Manzano					0									#;DIV/0!	#;DIV/0!	
Naranja				2	2							2		#;DIV/0!	#;DIV/0!	
Palto					0									#;DIV/0!	#;DIV/0!	
Anís					390		200	210						#;DIV/0!	5,1	
Avena forrajera	20	42	19	45	151	5	2	1				2	29	48,7	(15,4)	
Cebada forrajera	12	12	11	5	40	20	4	4					18	52,5	289,8	
<b>Total</b>	<b>8 482</b>	<b>24 289</b>	<b>23 648</b>	<b>19 909</b>	<b>85 345</b>	<b>4 468</b>	<b>568</b>	<b>277</b>	<b>33</b>	<b>14</b>	<b>14</b>	<b>225</b>	<b>483</b>	<b>3 916</b>	<b>(53,8)</b>	<b>(42,9)</b>

**DPTO.APURÍMAC: COSECHAS (ha).**

CULTIVOS	2 000				TOTAL 2 000	2 001								VARIACION %		
	SET	OCT	NOV	DIC		ENE	FEB	MAR	ABR	MAY	JUN	JUL	AGO	SET	SET/SET	ENE-SET
Avena grano					60					50	49	3	1		#;DIV/0!	71,7
Cebada					9 590				160	3 170	2 037	1 890	118		#;DIV/0!	(23,1)
Maíz amarillo					702		1	167	139	436	130	20	58		#;DIV/0!	35,4
Maíz amiláceo					33 025				4 411	9 618	12 188	3 030	11		#;DIV/0!	(11,4)
Quinua					1 233				90	502	469	88			#;DIV/0!	(6,8)
Trigo					9 330				260	1 016	5 307	2 543	200		#;DIV/0!	(0,0)
Kiwicha					173				30	70	44	7			#;DIV/0!	(12,7)
Maswa					1 017			17	60	291	279	95	11		#;DIV/0!	(26,0)
Oca					1 124				123	198	294	110	1		#;DIV/0!	(35,4)
Olluco					2 246			12	226	490	519	187	2		#;DIV/0!	(36,1)
Papa	16	27			26 886	151	276	598	1 143	4 396	5 518	2 546	202	313	1 856,3	(43,6)
Yuca					14		7	3	13	5	6	3	2	1	#;DIV/0!	185,7
Arveja grano seco					1 414				109	284	482	70	4	18	#;DIV/0!	(31,6)
Frijol					4 488		32	160	1 168	1 906	730	437	250		#;DIV/0!	4,3
Haba grano seco					2 588				225	624	699	380	33	22	#;DIV/0!	(23,4)
Tarwi	27	29			539					64	180	137	20	30	11,5	(15,5)
Arveja grano verde	10				496	14	63	114	73	37	112	20	9	5	(53,7)	(10,0)
Haba grano verde	12				774	33	57	111	144	110	123	45	10		(100,0)	(18,3)
Ajo	18	13	7		110	2	5	7	10	19	24	34	2	10	(44,1)	26,0
Cebolla	20				103		6	8	12	10	20	14	7	4	(80,0)	(22,6)
Maíz Choclo					196	68	154	44	49	84	30	10			#;DIV/0!	123,2
Tomate			0		144		15	28	12	13	16	2	2	2	#;DIV/0!	(37,1)
Zanahoria					31	8	5	8	14	6	9	4	3	2	#;DIV/0!	88,7
Zapallo					69	1	14	14	36	31	35	6	12	12	#;DIV/0!	130,6
Plátano	3		3		17	2	2	3	4	1	1				(100,0)	(7,1)
Papayo					0	2	3	6	11	4	4	2			#;DIV/0!	#;DIV/0!
Tuna					0	22	30	37	98	54	28	5		8	#;DIV/0!	#;DIV/0!
Caña para alcohol					0	8		12	15				1		#;DIV/0!	#;DIV/0!
Alfalfa	160	180	168	160	865	180	130	128	187	190	200	185	124	128	(20,0)	306,7
Chirimoya					0						4	5	4	1	#;DIV/0!	#;DIV/0!
Limón					0	2	2	4	3	3	3	2	1	1	#;DIV/0!	#;DIV/0!
Manzano					0	6	12	10							#;DIV/0!	#;DIV/0!
Naranja					0	2	5	7	4	2	3	4	2	1	#;DIV/0!	#;DIV/0!
Palto					0	1	3	2	3	3	7	8	1	1	#;DIV/0!	#;DIV/0!
Anís					220						180	230			#;DIV/0!	86,4
Avena forrajera					0			2	11	21	51	38	6	2	#;DIV/0!	#;DIV/0!
Cebada forrajera					78			3	3	16	30	19	6	1	#;DIV/0!	0,3
<b>Total</b>	<b>266</b>	<b>250</b>	<b>178</b>	<b>160</b>	<b>97 531</b>	<b>502</b>	<b>821</b>	<b>1 503</b>	<b>8 846</b>	<b>23 724</b>	<b>29 811</b>	<b>12 179</b>	<b>1 100</b>	<b>562</b>	<b>111,1</b>	<b>(18,5)</b>

**DPTO.APURÍMAC: PRODUCCIÓN (t).**

CULTIVOS	2 000				TOTAL 2 000	2 001							VARIACION %			
	SET	OCT	NOV	DIC		ENE	FEB	MAR	ABR	MAY	JUN	JUL	AGO	SET	SET/SET	ENE-SET
Avena grano					79					42	43	24	1	#;DIV/0!	39,8	
Cebada					11 381				224	3 377	2 022	1 853	122	#;DIV/0!	(33,2)	
Maíz amarillo duro					1 017		1	200	366	787	165	30	64	#;DIV/0!	58,6	
Maíz amiláceo					35 805				5 204	9 663	12 068	3 170	10	#;DIV/0!	(15,9)	
Quinua					1 059				76	406	375	79		#;DIV/0!	(11,6)	
Trigo					10 533				273	948	4 749	2 400	200	#;DIV/0!	(18,6)	
Kiwicha					144				24	72	38	7	1	#;DIV/0!	(1,5)	
Maswa					3 724			84	264	1 145	973	320	48	#;DIV/0!	(23,9)	
Oca					4 350				538	1 307	1 025	375	4	#;DIV/0!	(25,3)	
Olluco					10 881			64	1 058	2 020	2 137	739	7	#;DIV/0!	(44,6)	
Papa	211	353		54	237 777	1 676	2 683	5 017	12 260	43 382	41 315	20 739	1 742	2 711	1 183,0	(44,6)
Yuca					70		41	21	91	30	31	16	10	5	#;DIV/0!	250,9
Arveja grano seco					1 480				49	411	444	63	4	17	#;DIV/0!	(33,2)
Frijol					4 443		39	195	1 186	1 958	716	571	225		#;DIV/0!	10,0
Haba grano seco					2 631				286	551	710	366	29	21	#;DIV/0!	(25,4)
Tarwi	23	28			521					65	188	139	16	27	15,7	(11,7)
Arveja grano verde	12				1 291	54	284	445	180	80	213	36	22	14	17,2	2,9
Haba grano verde	26				1 951	156	280	566	468	264	270	90	23		(100,0)	8,5
Ajo	79	48	50		677	10	20	35	69	127	163	218	13	48	(39,5)	21,4
Cebolla	124				690		42	56	66	69	168	95	46	66	(46,9)	(11,9)
Maíz Choclo					944	79	1 251	180	167	252	78	24			#;DIV/0!	115,1
Tomate		2			774		100	158	69	77	152	16	20	13	#;DIV/0!	(21,6)
Zanahoria					300	83	44	51	82	55	83	36	24	15	#;DIV/0!	57,9
Zapallo					661	9	92	154	307	270	315	53	97	101	#;DIV/0!	111,5
Plátano	15		15		124	30	32	33	43	14	10	8			(100,0)	55,6
Papayo					264	27	32	63	109	52	60	42			#;DIV/0!	45,7
Tuna					2 850	1 272	1 725	1 086	1 263	304	183	30		14	#;DIV/0!	106,2
Caña para alcohol					789	112		144	204				14		#;DIV/0!	(39,9)
Alfalfa	2 629	2 821	2 302	2 800	35 818	2 772	967	2 649	3 305	3 029	3 577	3 248	1 785	1 844	(29,9)	(16,9)
Chirimoya					1 119				142	249	188	184	22	5	#;DIV/0!	(29,4)
Limón	3	1	2		92	27	23	24	24	16	18	12	3	4	12,2	70,5
Manzano					436	100	225	156	31	6					#;DIV/0!	19,0
Naranja	13	5	5		355	44	72	60	52	23	20	20	7	5	(62,4)	(12,7)
Palto	5	2	25		174	46	45	74	75	56	56	46	4	5	8,7	175,2
Anís					218						180	200			#;DIV/0!	74,3
Avena forrajera					672			24	131	212	538	393	56	20	#;DIV/0!	104,6
Cebada forrajera					0			59	44	196	316	197	54	10	#;DIV/0!	#;DIV/0!
<b>Total</b>	<b>3 141</b>	<b>3 258</b>	<b>2 399</b>	<b>2 854</b>	<b>376 092</b>	<b>6 496</b>	<b>7 999</b>	<b>11 598</b>	<b>28 728</b>	<b>71 515</b>	<b>73 586</b>	<b>35 838</b>	<b>4 674</b>	<b>4 944</b>	<b>57,4</b>	<b>(33,2)</b>

**DEPARTAMENTO DE APURIMAC: PRODUCCION PECUARIA 1/.**

ESPECIES	VARIABLE	U.MEDIDA	2 000				TOTAL 2000	2 001							VARIACION 01/00 ( % )			
			SET	OCT	NOV	DIC		ENE	FEB	MAR	ABR	MAY	JUN	JUL	AGO	SET	SET/SET	ENE-SET
AVES	POBLACION 1/ PRODUCCION	UNIDADES UNIDADES (SACA)	36 365,00	38 164,00	37 430,00	35 125,00	445 656,25	13 106,00	11 909,00	11 993,00	12 466,00	7 500,00	11 286,00	11 112,00	10 915,00	9 675,00	(73,39)	(70,16)
	CARNE	CARCASA (t)	71,31	72,92	74,93	70,1	895,7	27,02	24,8	24,88	15,12	13,12	13,13	23,21	22,19	21,16	(70,33)	(72,76)
	HUEVOS	GALLINAS POSTURA t	12 730,00	12 950,00	12 770,00	12 525,00	149 475,00	8 217,00	8 160,00	8 057,00	7 989,00	8 229,00	8 028,00	8 083,00	7 667,00	7 632,00	(40,05)	(35,21)
			21,69	23,62	20,64	17,75	228,96	16,8	16,82	16,75	15,77	16,78	16,77	16,75	15,72	15,7	(27,62)	(11,43)
VACUNOS	POBLACION 1/ PRODUCCION	UNIDADES UNIDADES (SACA)	6 260,00	6 155,00	6 100,00	6 170,00	73 732,00	6 597,00	7 185,00	7 539,00	8 686,00	7 599,00	7 939,00	7 056,00	6 008,00	5 712,00	(8,75)	16,30
	CARNE	CARCASA (t)	684,7	684,02	668,5	682,1	8153,76	734,5	792	831	960,00	838	874,00	771,00	659	620,4	(9,39)	15,70
	LECHE	VACAS EN ORDEÑO t	15 300,00	15 080,00	14 960,00	14 750,00	191 765,00	11 220,00	11 240,00	11 260,00	11 270,00	11 295,00	11 270,00	11 260,00	11 240,00	11 220,00	(26,67)	(31,09)
			1 008,40	977,40	906,22	893,50	17 368,38	2 540,70	2 662,00	2 708,00	2 708,00	2 583,00	2 014,00	1 697,00	1 145,00	1 333,00	32,19	32,89
OVINOS	POBLACION 1/ PRODUCCION	UNIDADES UNIDADES (SACA)	10 650,00	11 195,00	11 060,00	11 425,00	136 160,00	11 273,00	11 292,00	13 403,00	12 342,00	12 521,00	12 155,00	11 254,00	11 033,00	10 526,00	(1,16)	3,24
	CARNE	CARCASA (t)	139,05	144,74	139,54	144,68	1828,2	131,2	131,3	154,5	143,00	145	142,20	131,00	128	121,9	(12,33)	(12,23)
	LANA	ANIM.ESQUILADOS t				7210	369092	73303	54400	22 756,00	7 553,00	2 853,00				1 856,00	#DIV/0!	(55,03)
						15,14	745,38	369,3	281,5	118,3	41	19				17	#DIV/0!	15,87
PORCINOS	POBLACION 1/ PRODUCCION	UNIDADES UNIDADES (SACA)	2 752,04	4 750,00	4 920,00	4 730,00	55 991,04	4 358,00	3 974,00	3 737,00	3 665,00	4 047,00	5 183,00	4 437,00	2 849,00	2 854,00	3,70	(15,60)
	CARNE	CARCASA (t)	232,4	240,2	244,4	241,5	2914,95	266,2	241,8	226	230,20	248,32	317,70	271,20	172	171	(26,42)	(2,03)
CAPRINOS	POBLACION 1/ PRODUCCION	UNIDADES UNIDADES (SACA)	3 117,00	2 899,00	2 944,00	2 830,00	37 972,00	2 585,00	2 589,00	2 511,00	2 765,00	2 437,00	2 077,00	1 865,00	1 500,00	1 408,00	(54,83)	(32,64)
	CARNE	CARCASA (t)	43,54	39,38	40,44	39,08	529,18	31,10	30,98	32,02	32,95	28,97	25,93	22,88	16,75	15,70	(63,94)	(42,17)
	LECHE	CABRAS EN ORDEÑO t	215,00	223,00			1 900,00	240,00	230,00	235,00	224,00		220,00	215,00	209,00	205,00	(4,65)	6,02
			1,49	1,55			14,06	1,81	1,75	1,79	1,70		1,67	1,63	1,58	1,54	3,36	7,67
ALPACAS	POBLACION 1/ PRODUCCION	UNIDADES UNIDADES (SACA)	3 070,00	3 315,00	3 167,00	3 070,00	36 341,00	1 109,00	1 170,00	1 848,00	2 234,00	2 887,00	3 867,00	2 107,00	1 295,00	1 113,00	(63,75)	(34,19)
	CARNE	CARCASA (t)	76,47	82,39	80,43	77,45	895,92	39,39	40,48	57,47	67,43	83,45	108,47	64,38	44,32	40,26	(47,35)	(16,78)
	FIBRA	ANIM.ESQUILADOS t				1 080,00	98 609,00	9 361,00	16 178,00	16 063,00	3 384,00	428,00	200,00	50,00			#DIV/0!	(53,18)
						3,34	296,59	26,90	39,37	39,09	7,00	1,00	1,00				#DIV/0!	(61,00)
LLAMAS	POBLACION 1/ PRODUCCION	UNIDADES UNIDADES (SACA)	126,00	130,00	132,00	140,00	1 680,00	324,00	330,00	357,00	410,00	456,00	506,00	474,00	431,00	415,00	229,37	189,75
	CARNE	CARCASA (t)	2,78	2,76	2,80	2,98	35,95	13,02	13,10	15,08	18,00	19,11	21,15	20,09	18,02	15,94	473,38	460,05
	FIBRA	ANIM.ESQUILADOS t				5 875,00	13 075,00	6 575,00	5 700,00	1 289,00	22,00	61,00	250,00	100,00			#DIV/0!	94,40
						7,14	27,01	19,03	15,55	3,03		2,00	3,00				#DIV/0!	114,44
CUYES	POBLACION 1/ PRODUCCION	UNIDADES UNIDADES (SACA)	14 865,00	14 975,00	14 985,00	15 050,00	181 875,00	15 080,00	15 090,00	15 100,00	15 120,00	15 100,00	15 120,00	15 110,00	15 090,00	15 075,00	1,41	(0,72)
	CARNE	CARCASA (t)	7,58	7,72	7,73	7,98	96,59	8,00	8,02	8,03	8,84	9,03	9,04	9,02	9,00	8,97	18,34	6,55
CONEJOS	PRODUCCION	UNIDADES (SACA)	77,00	90,00	95,00	105,00	1 155,00	112,00	110,00	108,00	110,00	105,00	102,00	100,00	25,00	24,00	(68,83)	(7,98)
	CARNE	CARCASA (t)	0,16	0,21	0,22	0,26	2,68	0,27	0,26	0,27	0,28	0,27	0,26	0,25	0,24	0,23	43,75	17,68

1/: POBLACION ANUAL.

**DEPARTAMENTO DE APURIMAC: BENEFICIO DE GANADO EN CAMALES**

	2 000					TOTAL 2 000	2 001								VARIACION 01/00 (%)		ENE-SET	
	SET	OCT	NOV	DIC	ENE		FEB	MAR	ABR	MAY	JUN	JUL	AGO	SET	SET/SET	ENE-SET	2 000	2 001
<b>VACUNOS</b>																		
Nº DE CABEZAS	875	907	757	787	10 520	948	883	936	1 003	1 079	1 299	1 537	1 444	1 004	14,7	25,6	8 069	10 133
kg	959 325	92 352	76 180	84 807	1 957 758	96 290	93 026	96 755	94 538	122 857	130 172	158 567	154 249	105 260	(89,0)	(38,3)	1 704 419	1 051 714
<b>OVINOS</b>																		
Nº DE CABEZAS	227	180	202	141	2 246	205	223	319	368	588	672	828	825	919	304,8	187,1	1 723	4 947
kg	2 874	2 505	2 674	1 758	44 425	2 558	10 715	4 072	4 760	7 712	8 891	10 982	10 875	12 078	320,3	93,8	37 488	72 643
<b>CAPRINOS</b>																		
Nº DE CABEZAS	116	14	21	42	517	41	51	59	56	94	118	143	138	151	30,2	93,4	440	851
kg	1 189	198	272	600	6 388	542	3 775	853	790	1 226	1 577	1 927	2 019	2 051	72,5	177,5	5 318	14 760
<b>PORCINOS</b>																		
Nº DE CABEZAS	343	452	263	334	3 707	303	356	408	391	430	437	561	530	536	56,3	48,7	2 658	3 952
kg	19 737	23 642	11 884	16 909	188 010	14 910	24 290	20 491	19 094	20 518	21 083	27 649	27 389	26 554	34,5	49,0	135 575	201 978
<b>ALPACAS</b>																		
Nº DE CABEZAS					13				9	31	26	38	32	53	#iDIV/0!	1 353,8	13	189
kg					325				205	718	540	1 330	900	1 165	#iDIV/0!	1 394,8	325	4 858
<b>TOTAL</b>																		
Nº DE CABEZAS	1 561	1 553	1 243	1 304	17 003	1 497	1 513	1 722	1 827	2 222	2 552	3 107	2 969	2 663	70,6	55,6	12 903	20 072
kg	983 125	118 697	91 010	104 074	2 196 906	114 300	131 806	122 171	119 387	153 031	162 263	200 455	195 432	147 108	(85,0)	(28,5)	1 883 125	1 345 953

FUENTE: Oficina de Información Agraria (O.I.A) de la Sub-Dirección Regional del Ministerio de Agricultura de Apurímac.

**DEPARTAMENTO DE APURIMAC: INGRESOS CORRIENTES DEL GOBIERNO CENTRAL EN TERMINOS NOMINALES**

(Nuevos Soles)

	2000				TOTAL AÑO	2001								SET	Var % Set01/Set00	Acumulados a Setiembre		
	SET	OCT	NOV	DIC		ENE	FEB	MAR	ABR	MAY	JUN	JUL	AGO			2000	2001	Var %
<b>I. ING. TRIBUTARIOS</b>	540061	542782	565385	511573	2159801	600324	495315	520514	532850	617243	547556	556981	542866	458155	-15	5428949	4871804	-10
1. Impto a los ingresos	250048	251667	231458	224006	957179	303869	241513	282372	264414	267907	267061	288258	260697	221641	-11	2182946	2397732	10
2. Impto General a las Ventas (IGV)	170596	166681	185382	167932	690591	159868	129554	111844	137359	209627	134513	120919	145766	118479	-31	2074668	1267929	-39
3. Impto Selectivo al Consumo (ISC)	10210	4868	4640	4540	24258	4033	2187	2687	3476	3436	3578	4368	3422	1952	-81	92985	29139	-69
4. Otros Ingresos Tributarios 1/	109207	119566	143905	115095	487773	132554	122061	123611	127601	136273	142404	143436	132981	116083	6	1078350	1177004	9
<b>II. ING. NO TRIBUTARIOS</b>	429051	498928	472594	443804	1844377	591781	493669	412532	409857	431595	396406	458894	592442	464750	8	4783350	4251926	-11
1. FONAVI	0	328	0	0	328	0	0	0	0	0	0	179	179	179	#,DIV/0!	0	537	#,DIV/0!
2. ONP	231883	283955	249103	255180	1020121	290120	262660	223669	217536	220835	227022	245487	324165	260825	12	2731035	2272319	-17
3. ESSALUD	153092	178001	178536	164047	673676	218287	161666	142006	147774	150514	138026	160323	220576	163871	7	1570472	1503043	-4
4. Otros	44076	36644	44955	24577	150252	83374	69343	46857	44547	60246	31358	52905	47522	39875	-10	481843	476027	-1
<b>TOTAL ING. CORRIENTES (I+II)</b>	<b>969112</b>	<b>1041710</b>	<b>1037979</b>	<b>955377</b>	<b>4004178</b>	<b>1192105</b>	<b>988984</b>	<b>933046</b>	<b>942707</b>	<b>1048838</b>	<b>943962</b>	<b>1015875</b>	<b>1135308</b>	<b>922905</b>	<b>-5</b>	<b>10212298</b>	<b>9123730</b>	<b>-11</b>

FUENTE: SUNAT - SUNAD

1/ Incluye I.E.S.

**DEPARTAMENTO DE APURIMAC: DEPOSITOS EN EL SISTEMA FINANCIERO EN M/N**

(Saldo en Miles de Nuevos Soles)

ENTIDADES FINANCIERAS	2000				2001								
	Set	Oct	Nov	Dic	Ene	Feb	Mar	Abr	May	Jun	Jul	Ago	Set
<b>I. SISTEMA BANCARIO</b>	17020	15392	16025	15577	11738	11580	12922	14997	13460	12283	13422	15083	14135
BANCO DE LA NACION	0	0	0	0	0	0	0	0	0	0	0	0	0
BANCA MULTIPLE	17020	15392	16025	15577	11738	11580	12922	14997	13460	12283	13422	15083	14135
Crédito	14745	13605	14059	13447	10937	10595	12002	14182	12519	11469	12428	13859	12895
Trabajo	2275	1787	1966	2130	801	985	920	815	941	814	994	1224	1240
<b>II.SISTEMA NO BANCARIO</b>	3823	4460	4435	4358	4441	4582	5197	5961	5918	5699	5492	5555	6057
Caja Municipal	3155	3780	3734	3618	3659	3728	4303	4887	4860	4645	4331	4338	4837
CRAC. Quillabamba	668	680	701	740	782	854	894	1074	1058	1054	1161	1217	1220
<b>T O T A L</b>	20843	19852	20460	19935	16179	16162	18119	20958	19378	17982	18914	20638	20192

FUENTE : Entidades Financieras



**DEPARTAMENTO DE APURIMAC: DEPOSITOS EN LA BANCA MULTIPLE SEGUN TIPO DE DEPOSITO EN M/N**

(Saldo en Miles de Nuevos Soles)

ENTIDADES FINANCIERAS	2000				2001								
	Set	Oct	Nov	Dic	Ene	Feb	Mar	Abr	May	Jun	Jul	Ago	Set
<b>DEPOSITOS A LA VISTA</b>	4271	3744	3899	3171	2205	2403	2319	3334	2936	3067	3638	3873	3872
Crédito	4271	3744	3899	3171	2205	2323	2319	3334	2936	3067	3638	3873	3872
Trabajo	0	0	0	0	0	80	0	0	0	0	0	0	0
<b>DEPOSITOS DE AHORRO</b>	11164	9998	10744	12113	9204	8749	10222	11255	10125	8829	9363	10795	9878
Crédito	10042	9430	10028	10154	8596	8141	9551	10722	9449	8265	8614	9805	8861
Trabajo	1122	568	716	1959	608	608	671	533	676	564	749	990	1017
<b>DEPOSITOS A PLAZO</b>	1585	1650	1382	293	329	428	381	408	399	387	421	415	385
Crédito	432	431	132	122	136	131	132	126	134	137	176	181	162
Trabajo	1153	1219	1250	171	193	297	249	282	265	250	245	234	223
<b>T O T A L</b>	<b>17020</b>	<b>15392</b>	<b>16025</b>	<b>15577</b>	<b>11738</b>	<b>11580</b>	<b>12922</b>	<b>14997</b>	<b>13460</b>	<b>12283</b>	<b>13422</b>	<b>15083</b>	<b>14135</b>
Crédito	14745	13605	14059	13447	10937	10595	12002	14182	12519	11469	12428	13859	12895
Trabajo	2275	1787	1966	2130	801	985	920	815	941	814	994	1224	1240

FUENTE : Entidades Financieras

**DEPARTAMENTO DE APURIMAC: DEPOSITOS EN EL SISTEMA NO BANCARIO SEGUN TIPO DE DEPOSITO EN M/N**  
(Saldo en miles de Nuevos Soles)

ENTIDADES FINANCIERAS	2000				2001								
	Set	Oct	Nov	Dic	Ene	Feb	Mar	Abr	May	Jun	Jul	Ago	Set
<b>DEPOSITOS DE AHORRO</b>	2929	3367	3347	3230	3314	3267	3752	4532	4477	4282	3992	3989	4342
Caja Municipal	2576	3007	2966	2866	2900	2839	3322	3959	3974	3794	3455	3386	3756
CRAC Quillabamba	353	360	381	364	414	428	430	573	503	488	537	603	586
<b>DEPOSITOS A PLAZO</b>	894	1093	1088	1128	1127	1315	1445	1429	1441	1417	1500	1566	1715
Caja Municipal	579	773	768	752	759	889	981	928	886	851	876	952	1081
CRAC Quillabamba	315	320	320	376	368	426	464	501	555	566	624	614	634
<b>T O T A L</b>	3823	4460	4435	4358	4441	4582	5197	5961	5918	5699	5492	5555	6057
Caja Municipal	3155	3780	3734	3618	3659	3728	4303	4887	4860	4645	4331	4338	4837
CRAC Quillabamba	668	680	701	740	782	854	894	1074	1058	1054	1161	1217	1220

FUENTE: Entidades Financieras

**DEPARTAMENTO DE APURIMAC: DEPOSITOS EN EL SISTEMA FINANCIERO EN M/E**

(Saldo equivalente en Miles de Nuevos Soles)

ENTIDADES FINANCIERAS	2000				2001								
	Set	Oct	Nov	Dic	Ene	Feb	Mar	Abr	May	Jun	Jul	Ago	Set
<b>I. SISTEMA BANCARIO</b>	24258	23917	24579	25045	24313	23401	22610	22825	21975	21513	21720	22342	21952
BANCO DE LA NACION	0	0	0	0	0	0	0	0	0	0	0	0	0
BANCA MULTIPLE	24258	23917	24579	25045	24313	23401	22610	22825	21975	21513	21720	22342	21952
Crédito	23043	22697	23357	24021	24026	23053	22306	22521	21630	21151	21383	21995	21578
Trabajo	1215	1220	1222	1024	287	348	304	304	345	362	337	347	374
<b>II.SISTEMA NO BANCARIO</b>	5538	5850	6096	6250	6176	6299	6404	6729	7297	7377	7505	7895	8005
Caja Municipal	4245	4526	4715	4681	4517	4610	4659	4827	5167	5113	5302	5566	5787
CRAC. Quillabamba	1293	1324	1381	1569	1659	1689	1745	1902	2130	2264	2203	2329	2218
<b>T O T A L</b>	29796	29767	30675	31295	30489	29700	29014	29554	29272	28890	29225	30237	29957

FUENTE : Entidades Financieras

**DEPARTAMENTO DE APURIMAC: DEPOSITOS EN LA BANCA MULTIPLE SEGUN TIPO DE DEPOSITO EN M/E**  
**(Saldo equivalente en Miles de Nuevos Soles)**

ENTIDADES FINANCIERAS	2000				2001								
	Set	Oct	Nov	Dic	Ene	Feb	Mar	Abr	May	Jun	Jul	Ago	Set
<b>DEPOSITOS A LA VISTA</b>	1312	1094	992	1017	991	1097	1009	1350	991	1158	1063	1219	1376
Crédito	1312	1094	992	1017	991	1097	1009	1350	991	1158	1063	1219	1376
Trabajo	0	0	0	0	0	0	0	0	0	0	0	0	0
<b>DEPOSITOS DE AHORRO</b>	19026	18647	19223	19840	19633	18609	17941	17707	17694	17167	17295	18012	16977
Crédito	18604	18212	18818	19481	19528	18451	17801	17583	17533	17008	17163	17861	16800
Trabajo	422	435	405	359	105	158	140	124	161	159	132	151	177
<b>DEPOSITOS A PLAZO</b>	3920	4176	4364	4188	3689	3695	3660	3768	3290	3188	3362	3111	3599
Crédito	3127	3391	3547	3523	3507	3505	3496	3588	3106	2985	3157	2915	3402
Trabajo	793	785	817	665	182	190	164	180	184	203	205	196	197
<b>T O T A L</b>	<b>24258</b>	<b>23917</b>	<b>24579</b>	<b>25045</b>	<b>24313</b>	<b>23401</b>	<b>22610</b>	<b>22825</b>	<b>21975</b>	<b>21513</b>	<b>21720</b>	<b>22342</b>	<b>21952</b>
Crédito	23043	22697	23357	24021	24026	23053	22306	22521	21630	21151	21383	21995	21578
Trabajo	1215	1220	1222	1024	287	348	304	304	345	362	337	347	374

FUENTE : Entidades Financieras

**DEPARTAMENTO DE APURIMAC: DEPOSITOS EN EL SISTEMA NO BANCARIO SEGUN TIPO DE DEPOSITO EN M/E**  
**(Saldo equivalente en Miles de Nuevos Soles)**

ENTIDADES FINANCIERAS	2000				2001								
	Set	Oct	Nov	Dic	Ene	Feb	Mar	Abr	May	Jun	Jul	Ago	Set
<b>DEPOSITOS DE AHORRO</b>	2859	2812	2792	3032	3164	3039	2681	2996	3379	3293	3273	3394	3265
Caja Municipal	2421	2435	2427	2534	2607	2370	2250	2496	2809	2654	2548	2688	2650
CRAC Quillabamba	438	377	365	498	557	669	431	500	570	639	725	706	615
<b>DEPOSITOS A PLAZO</b>	2679	3038	3304	3218	3012	3260	3723	3733	3918	4084	4232	4501	4740
Caja Municipal	1824	2091	2288	2147	1910	2240	2409	2331	2358	2459	2754	2878	3137
CRAC Quillabamba	855	947	1016	1071	1102	1020	1314	1402	1560	1625	1478	1623	1603
<b>T O T A L</b>	5538	5850	6096	6250	6176	6299	6404	6729	7297	7377	7505	7895	8005
Caja Municipal	4245	4526	4715	4681	4517	4610	4659	4827	5167	5113	5302	5566	5787
CRAC Quillabamba	1293	1324	1381	1569	1659	1689	1745	1902	2130	2264	2203	2329	2218

FUENTE: Entidades Financieras

**DEPARTAMENTO DE APURIMAC: COLOCACIONES DEL SISTEMA FINANCIERO EN M/N**

(Saldo en Miles de Nuevos Soles)

ENTIDADES FINANCIERAS	2000				2001								
	Set	Oct	Nov	Dic	Ene	Feb	Mar	Abr	May	Jun	Jul	Ago	Set
<b>I. SISTEMA BANCARIO</b>	5062	5118	5095	4899	4859	4661	4598	4240	4011	4106	3999	3990	4041
BANCO DE LA NACION	0	0	0	0	0	0	0	0	0	0	0	0	0
BANCA MULTIPLE	5062	5118	5095	4899	4859	4661	4598	4240	4011	4106	3999	3990	4041
Crédito	2768	2777	2697	2504	2541	2408	2401	2178	2110	2296	2124	2105	2114
Trabajo	2294	2341	2398	2395	2318	2253	2197	2062	1901	1810	1875	1885	1927
<b>II.SISTEMA NO BANCARIO</b>	5520	5850	6123	6562	6739	6997	6871	7605	7741	7866	7763	7925	7994
Caja Municipal	4335	4679	4947	5240	5373	5553	5923	6059	6131	6263	6264	6459	6490
CRAC Quillabamba	1185	1171	1176	1322	1366	1444	948	1546	1610	1603	1499	1466	1504
<b>T O T A L</b>	10582	10968	11218	11461	11598	11658	11469	11845	11752	11972	11762	11915	12035

FUENTE : Entidades Financieras

**DEPARTAMENTO DE APURIMAC: COLOCACIONES DEL SISTEMA FINANCIERO EN M/E POR SECTORES**

**(Saldo equivalente en Miles de Nuevos Soles)**

SECTOR	2000				2001											
	Set	Oct	Nov	Dic	Ene	Feb	Mar	Abr	May	Jun	Jul	Ago	Set			
AGRICULTURA	1081	1102	1041	1006	978	962	974	929	960	1009	955	947	939			
GANADERIA	247	254	235	232	219	214	213	209	212	221	214	213	212			
PESQUERIA	24	23	25	21	24	21	21	16	14	17	14	14	14			
MINERIA	0	0	0	0	0	0	0	0	0	0	0	0	0			
INDUSTRIA	226	242	264	288	284	67	60	62	123	117	117	123	123			
TRANSPORTES	452	483	527	577	568	194	210	216	438	444	437	454	445			
COMERCIO	791	846	922	1009	994	1140	1231	1264	2526	2563	2534	2559	2561			
CONSTRUCCION	0	0	0	0	0	0	0	0	0	0	0	0	0			
SECTOR PUBLICO	1439	1422	1422	1274	1348	1255	1251	1083	1019	1141	1024	1010	1021			
DIVERSOS	6322	6596	6782	7054	7183	7805	7509	8066	6460	6460	6467	6595	6720			
<b>TOTAL</b>	<b>10582</b>	<b>10968</b>	<b>11218</b>	<b>11461</b>	<b>11598</b>	<b>11658</b>	<b>11469</b>	<b>11845</b>	<b>11752</b>	<b>11972</b>	<b>11762</b>	<b>11915</b>	<b>12035</b>			

**DEPARTAMENTO DE APURIMAC: COLOCACIONES DEL SISTEMA FINANCIERO EN M/E**

**(Saldo equivalente en Miles de Nuevos Soles)**

ENTIDADES FINANCIERAS	2000				2001								
	Set	Oct	Nov	Dic	Ene	Feb	Mar	Abr	May	Jun	Jul	Ago	Set
<b>I. SISTEMA BANCARIO</b>	2868	2765	2105	2101	2101	2092	2031	2082	1919	1845	1874	1872	1876
BANCO DE LA NACION	0	0	0	0	0	0	0	0	0	0	0	0	0
BANCA MULTIPLE	2868	2765	2105	2101	2101	2092	2031	2082	1919	1845	1874	1872	1876
Crédito	2868	2765	2105	2101	2101	2092	2031	2082	1919	1845	1874	1872	1876
Trabajo	0	0	0	0	0	0	0	0	0	0	0	0	0
<b>II.SISTEMA NO BANCARIO</b>	676	647	877	911	884	979	935	1223	1287	1392	1532	1644	1643
Caja Municipal	341	330	467	511	520	585	571	860	894	1030	1100	1331	1333
CRAC Quillabamba	335	317	410	400	364	394	364	363	393	362	432	313	310
<b>T O T A L</b>	3544	3412	2982	3012	2985	3071	2966	3305	3206	3237	3406	3516	3519

FUENTE : Entidades Financieras



**DEPARTAMENTO DE APURIMAC: COLOCACIONES DEL SISTEMA FINANCIERO EN M/E POR SECTORES**  
**(Saldo equivalente en Miles de Nuevos Soles)**

SECTOR	2000				20001								
	Set	Oct	Nov	Dic	Ene	Feb	Mar	Abr	May	Jun	Jul	Ago	Set
AGRICULTURA	725	693	544	550	548	601	589	618	371	588	559	523	530
GANADERIA	0	0	0	0	0	0	0	0	0	0	0	0	0
PESQUERIA	0	0	0	0	0	0	0	0	0	0	0	0	0
MINERIA	0	0	0	0	0	0	0	0	0	0	0	0	0
INDUSTRIA	141	139	143	147	148	121	109	121	101	102	112	113	112
TRANSPORTES	68	66	93	102	104	107	109	164	163	190	0	243	237
COMERCIO	1944	1870	1623	1450	1589	1805	1737	1960	1811	2004	2159	2275	2277
CONSTRUCCION	2	2	2	172	2	2	2	2	1	1	2	2	2
SECTOR PUBLICO	403	390	304	303	303	301	291	298	269	259	265	264	265
DIVERSOS	261	252	273	288	291	134	129	142	490	93	309	96	96
<b>TOTAL</b>	<b>3544</b>	<b>3412</b>	<b>2982</b>	<b>3012</b>	<b>2985</b>	<b>3071</b>	<b>2966</b>	<b>3305</b>	<b>3206</b>	<b>3237</b>	<b>3406</b>	<b>3516</b>	<b>3519</b>

**DEPARTAMENTO DE APURIMAC: RELACION COLOCACIONES/DEPOSITOS EN M/N DEL SISTEMA FINANCIERO**

(En Miles de Nuevos Soles)

ENTIDADES FINANCIERAS	2000				2001									
	Set	Oct	Nov	Dic	Ene	Feb	Mar	Abr	May	Jun	Jul	Ago	Set	
<b>I. SISTEMA BANCARIO</b>	0,30	0,33	0,32	0,31	0,41	0,40	0,36	0,28	0,30	0,33	0,30	0,26	0,29	
BANCO DE LA NACION	0,00	0,00	0,00	0,00	0,00	0,00	0,00	0,00	0,00	0,00	0,00	0,00	0,00	
BANCA MULTIPLE	0,30	0,33	0,32	0,31	0,41	0,40	0,36	0,28	0,30	0,33	0,30	0,26	0,29	
Crédito	0,19	0,20	0,19	0,19	0,23	0,23	0,20	0,15	0,17	0,20	0,17	0,15	0,16	
Trabajo	1,01	1,31	1,22	1,12	2,89	2,29	2,39	2,53	2,02	2,22	1,89	1,54	1,55	
<b>II.SISTEMA NO BANCARIO</b>	1,44	1,31	1,38	1,51	1,52	1,53	1,32	1,28	1,31	1,38	1,41	1,43	1,32	
Caja Municipal	1,37	1,24	1,32	1,45	1,47	1,49	1,38	1,24	1,26	1,35	1,45	1,49	1,34	
CRAC Quillabamba	1,77	1,72	1,68	1,79	1,75	1,69	1,06	1,44	1,52	1,52	1,29	1,20	1,23	
<b>T O T A L</b>	0,51	0,55	0,55	0,57	0,72	0,72	0,63	0,57	0,61	0,67	0,62	0,58	0,60	

FUENTE : Entidades Financieras

**DEPARTAMENTO DE APURIMAC: RELACION COLOCACIONES/DEPOSITOS EN M/E DEL SISTEMA FINANCIERO**  
**(Saldo equivalente en Miles de Nuevos Soles)**

ENTIDADES FINANCIERAS	2000				2001									
	Set	Oct	Nov	Dic	Ene	Feb	Mar	Abr	May	Jun	Jul	Ago	Set	
<b>I. SISTEMA BANCARIO</b>	0,12	0,12	0,09	0,08	0,09	0,09	0,09	0,09	0,09	0,09	0,09	0,08	0,09	
BANCO DE LA NACION	0,00	0,00	0,00	0,00	0,00	0,00	0,00	0,00	0,00	0,00	0,00	0,00	0,00	
BANCA MULTIPLE	0,12	0,12	0,09	0,08	0,09	0,09	0,09	0,09	0,09	0,09	0,09	0,08	0,09	
Crédito	0,12	0,12	0,09	0,09	0,09	0,09	0,09	0,09	0,09	0,09	0,09	0,09	0,09	
Trabajo	0,00	0,00	0,00	0,00	0,00	0,00	0,00	0,00	0,00	0,00	0,00	0,00	0,00	
<b>II.SISTEMA NO BANCARIO</b>	0,12	0,11	0,14	0,15	0,14	0,16	0,15	0,18	0,18	0,19	0,20	0,21	0,21	
Caja Municipal	0,08	0,07	0,10	0,11	0,12	0,13	0,12	0,18	0,17	0,20	0,21	0,24	0,23	
CRAC Quillabamba	0,26	0,24	0,30	0,25	0,22	0,23	0,21	0,19	0,18	0,16	0,20	0,13	0,14	
<b>T O T A L</b>	0,12	0,11	0,10	0,10	0,10	0,10	0,10	0,11	0,11	0,11	0,12	0,12	0,12	

FUENTE : Entidades Financieras

**DEPTO. DE APURIMAC: COEFICIENTE DE CARTERA PESADA EN M/N Y M/E DEL SISTEMA FINANCIERO 1/**

ENTIDADES FINANCIERAS	2000				2001								
	Set	Oct	Nov	Dic	Ene	Feb	Mar	Abr	May	Jun	Jul	Ago	Set
<b>I. SISTEMA BANCARIO</b>	79,12	61,73	52,17	48,82	49,31	50,47	47,27	70,05	74,71	72,40	74,56	74,10	74,94
BANCA MULTIPLE	0,57	0,56	0,00	0,00	0,00	0,00	0,00	0,00	0,00	0,00	0,00	0,00	0,00
Crédito	0,00	0,00	0,00	0,00	0,00	0,00	0,00	0,00	0,00	0,00	0,00	0,00	0,00
Trabajo	9,18	7,77	7,63	5,61	6,27	5,86	5,89	7,74	5,56	5,45	5,63	4,93	5,73
	6,61	5,23	5,69	3,37	3,38	2,85	2,82	4,99	2,80	3,33	3,27	2,39	3,14
<b>II. SISTEMA NO BANCARIO</b>	17,11	16,33	14,25	13,07	16,13	15,89	21,11	17,71	15,23	13,33	14,60	16,08	16,87
Caja Municipal	35,69	27,39	21,40	18,43	18,97	18,59	17,70	24,20	23,48	23,03	23,10	22,16	22,77
CRAC Quillabamba	0,00	0,00	0,00	0,00	0,00	0,00	0,00	0,00	0,00	0,00	0,00	0,00	0,00
<b>T O T A L</b>	0,00	0,00	0,00	0,00	0,00	0,00	0,00	0,00	0,00	0,00	0,00	0,00	0,00

1/ (Colocaciones vencidas + cobranza judicial)/(total de Colocaciones)

**DEPTO. DE APURIMAC: COEFICIENTE DE CARTERA PESADA EN M/N DEL SISTEMA FINANCIERO 1/**

ENTIDADES FINANCIERAS	2000				2001								
	Set	Oct	Nov	Dic	Ene	Feb	Mar	Abr	May	Jun	Jul	Ago	Set
<b>I. SISTEMA BANCARIO</b>	67,85	68,31	66,85	61,86	62,34	65,66	60,56	62,58	66,11	62,33	67,18	66,27	68,02
<b>BANCA MULTIPLE</b>	0,57	0,56	0,00	0,00	0,00	0,00	0,00	0,00	0,00	0,00	0,00	0,00	0,00
Crédito	0,00	0,00	0,00	0,00	0,00	0,00	0,00	0,00	0,00	0,00	0,00	0,00	0,00
Trabajo	6,58	4,99	5,73	3,67	4,33	3,97	4,18	6,55	4,11	4,11	4,52	3,90	4,68
<b>II. SISTEMA NO BANCARIO</b>	9,37	8,54	9,35	8,32	10,76	10,73	16,14	14,88	10,62	7,86	10,41	11,12	12,17
Caja Municipal	21,30	20,08	19,20	15,62	16,18	15,95	15,18	15,71	14,58	14,65	15,12	14,30	15,06
CRAC Quillabamba	0,00	0,00	0,00	0,00	0,00	0,00	0,00	0,00	0,00	0,00	0,00	0,00	0,00
<b>T O T A L</b>	0,00	0,00	0,00	0,00	0,00	0,00	0,00	0,00	0,00	0,00	0,00	0,00	0,00

1/ (Colocaciones vencidas + cobranza judicial)/(total de Colocaciones)

**DEPTO, DE APURIMAC: COEFICIENTE DE CARTERA PESADA EN M/E DEL SISTEMA FINANCIERO 1/**

ENTIDADES FINANCIERAS	2000				2001								
	Set	Oct	Nov	Dic	Ene	Feb	Mar	Abr	May	Jun	Jul	Ago	Set
<b>I. SISTEMA BANCARIO</b>	89,99	55,12	33,35	33,27	33,56	32,98	31,56	77,86	84,16	84,93	82,92	82,91	82,73
<b>BANCA MULTIPLE</b>	0,00	0,00	0,00	0,00	0,00	0,00	0,00	0,00	0,00	0,00	0,00	0,00	0,00
Crédito	30,47	32,92	20,87	19,54	21,04	19,31	18,50	15,13	14,30	13,07	11,23	9,91	10,83
Trabajo	16,72	21,21	14,35	12,33	10,38	8,89	8,58	8,95	5,59	4,47	4,18	3,01	4,13
<b>II. SISTEMA NO BANCARIO</b>	78,64	50,91	29,68	29,12	29,85	28,62	27,44	54,64	56,11	54,03	50,68	48,78	49,16
Caja Municipal	0,00	0,00	0,00	0,00	0,00	0,00	0,00	0,00	0,00	0,00	0,00	0,00	0,00
CRAC Quillabamba	0,00	0,00	0,00	0,00	0,00	0,00	0,00	0,00	0,00	0,00	0,00	0,00	0,00
<b>T O T A L</b>	0,00	0,00	0,00	0,00	0,00	0,00	0,00	0,00	0,00	0,00	0,00	0,00	0,00

1/ (Colocaciones vencidas + cobranza judicial)/(total de Colocaciones)