

# INFORME DE COYUNTURA – JUNIO 2001

## INTRODUCCION

La **inflación** del mes fue de 0,2 por ciento, cifra con la que en el I semestre alcanzó a 1,5 por ciento y a 6 por ciento en los doce últimos meses.

El **valor de la producción agropecuaria** del mes de junio disminuyó en 23 por ciento, sustentado en la disminución de la producción agrícola (-27 por ciento) y el incremento de la pecuaria (17 por ciento). La producción agropecuaria acumulada registra, aún, una disminución de 29 por ciento debido a que la producción agrícola viene evolucionando lentamente, habiendo registrado una disminución de 38 por ciento, en tanto que, la pecuaria creció en 7 por ciento.

La **recaudación fiscal** del mes ascendió a S/. 944 mil y se contrajo en 20 por ciento (en términos reales) respecto a la de similar período del 2000 al contraerse la recaudación tributaria (-24 por ciento) y no tributaria (-16 por ciento). Los ingresos tributarios representaron el 58 por ciento de la recaudación fiscal, constituidos, principalmente, por la recaudación del impuesto a los ingresos (49 por ciento).

La recaudación fiscal acumulada en el I semestre ascendió a S/. 3 825 mil, habiéndose contraído en 13 por ciento (en términos reales) con relación a la de igual período del año anterior. El 55 por ciento de la recaudación fiscal correspondió a los ingresos tributarios que, a su vez, estuvieron

constituidos, principalmente, por la recaudación del impuesto a los ingresos (49 por ciento) y el IGV (27 por ciento).

A fines de junio, el **saldo de los depósitos** en el sistema financiero ascendió a S/. 46 872 mil, importe que resulta 8 por ciento menos (en términos reales) que el saldo de los depósitos en junio del 2000 al contraerse las captaciones en M/N (-11 por ciento).

El sistema bancario captó el 72 por ciento de los depósitos en el sistema financiero, habiéndose contraído en 20 por ciento respecto al saldo de los depósitos en igual período del año anterior.

El **saldo de las colocaciones** del sistema financiero ascendió a S/. 15 209 mil, registrando un crecimiento real de 7 por ciento en relación al monto colocado en junio del 2000, destacando el incremento en 17 por ciento de las colocaciones en M/N. Las colocaciones del sistema bancario sólo alcanzaron al 39 por ciento, correspondiéndole el 61 por ciento al sistema no bancario, dentro del cual destaca la Caja Municipal Cusco con el 79 por ciento de colocaciones.

El **coeficiente de cartera pesada** disminuyó en relación al del mes anterior en 3,5 puntos porcentuales al ubicarse en 23 por ciento en junio.

## I. INFLACIÓN.

En junio el índice de precios al consumidor de la ciudad de Abancay varió en 0,2 por ciento, cifra con la que la inflación acumulada en los seis primeros meses del año se elevó a 1,5 por ciento y a 6,0 por ciento en los doce últimos meses.

Los grupos de consumo con mayor ponderación en la canasta de consumo familiar registraron las siguientes variaciones: Alimentos y bebidas (0,4 por ciento), alquiler de vivienda, combustibles y electricidad (0,2 por ciento), vestido y calzado (0 por ciento), esparcimiento, diversos servicios culturales (0,3 por ciento) y otros bienes y servicios (0,2 por ciento).

Los rubros que en el mes registraron las mayores

variaciones fueron: Hortalizas y legumbres frescas (-3,6 por ciento), frutas (2,7 por ciento), azúcar (13,6 por ciento), alquiler y conservación de la vivienda (0,6 por ciento), energía eléctrica (0,05 por ciento), servicio telefónico (1,8 por ciento), servicio de enseñanza (0,4 por ciento), cuidados y efectos personales (0,4 por ciento) y tabaco (1,3 por ciento).

En el transcurso del I semestre, los precios de los bienes y servicios que registraron las variaciones más acentuadas correspondieron a los rubros de hortalizas y legumbres frescas (-4,4 por ciento), grasas y aceites comestibles (-3,9 por ciento), frutas (-14,4 por ciento), combustibles (17,8 por ciento) y tabaco (12,9 por ciento).

### CIUDAD DE ABANCAY: VARIACION DEL INDICE DE PRECIOS AL CONSUMIDOR.

BASE AÑO 1994 = 100

GRANDES GRUPOS DE CONSUMO	DIC 00	JUN 00	MAY 01	JUN 01	VARIACION 01/00 (%)		
					JUN/MAY	JUN/DIC	JUN/JUN
<b>INDICE GENERAL</b>	<b>164,49</b>	<b>157,49</b>	<b>166,57</b>	<b>166,96</b>	<b>0,23</b>	<b>1,50</b>	<b>6,01</b>
1.ALIMENTOS Y BEBIDAS	160,94	155,43	159,99	160,59	0,38	(0,22)	3,32
2.VESTIDO Y CALZADO	144,11	141,35	145,80	145,80	0,00	1,17	3,15
3.ALQ.VIV.COMBUSTIBLES Y ELECTRICIDAD	187,79	167,60	203,82	204,21	0,19	8,74	21,84
4.MUEBLES,ENS.Y MANTENIM.DE VIVIENDA	137,46	137,26	138,58	138,59	0,01	0,82	0,97
5.CUIDADOS, CONSERVACION DE LA SALUD	178,15	167,91	180,88	180,88	0,00	1,53	7,72
6.TRANSPORTES Y COMUNICACIONES	147,31	145,25	147,89	145,51	(1,61)	(1,22)	0,18
7.ESPARCIAMIENTO,DIVERSOS SERVICIOS CULTURALES Y ENSEÑANZA	224,09	222,13	225,73	226,49	0,34	1,07	1,96
8.OTROS BIENES Y SERVICIOS	161,11	149,81	166,10	166,50	0,24	3,35	11,14

FUENTE: Instituto Nacional de Estadística e Informática - Of. Abancay.

## II. PRODUCCION AGROPECUARIA.

Durante el mes de junio fueron cosechadas 29 811 ha de cultivos que representan el 36 por ciento de las siembras efectuadas en la campaña, superficie con la que el avance de cosechas alcanzó las 66 617 ha, de las cuales 63 976 ha corresponden a cultivos transitorios que representan el 78 por ciento de los sembrados.

En el mes se intensificaron la cosecha de cebada (2 037 ha), maíz amiláceo (12 188 ha), trigo (5 307 ha) y papas (5 518 ha).

Los principales cultivos regionales registraron menores rendimientos por ha, situación atribuida, principalmente, a los cambios climáticos que impidieron el normal desarrollo vegetativo de las plantas desde la etapa de siembras hasta su cosecha, afectaron por una parte la sequía que retrasó las siembras, las heladas y, el exceso de

lluvias en circunstancias no apropiadas.

La cebada bajó de rendimiento en 11 por ciento, el maíz amiláceo (-5 por ciento), trigo (-16 por ciento) y papas (-12 por ciento), factores que influyeron en los resultados de la producción.

El valor de la producción agropecuaria del mes en relación a su similar del 2000 disminuyó en 23 por ciento al contraerse la producción agrícola en 27 por ciento e incrementarse la pecuaria en 17 por ciento, los que, a su vez, se sustentan, principalmente, en los menores volúmenes de producción de cebada (-63 por ciento), trigo (-10 por ciento), oca (-6 por ciento), olluco (-13 por ciento), papa (-39 por ciento), así como en los mayores volúmenes en carne de vacuno (17 por ciento), carne de porcino (32 por ciento), carne de alpaca (31 por ciento) y leche (87 por ciento).

El valor de la producción acumulada (ene-jun) en comparación con la de similar período del 2000 disminuyó en 29 por ciento, la producción agrícola disminuyó en 38 por ciento y la pecuaria aumentó en 7 por ciento; resultados que se explican, en parte, por los menores volúmenes de producción en cultivos de cebada (-30 por ciento), maíz amiláceo (-19 por ciento), trigo (-6 por ciento), ollucos (-49 por ciento), papas (-52 por ciento) y, en la parte pecuaria por el incremento en carne de vacuno (25 por ciento), carne de porcino (4 por ciento) y leche (32 por ciento).

A un mes de la finalización de la campaña agrícola 2000-20001 (ago-jul), el valor de la producción agrícola se contrajo en 38 por ciento, explicado, en parte, por el relativo retraso en la cosecha de algunos cultivos (cebada, maíz

amiláceo, papas y frijol, entre otros); así, como los bajos rendimientos obtenidos y las pérdidas ocasionadas por las inclemencias del clima, la superficie perdida que representó el 2 por ciento de las siembras en cultivos transitorios superó sustancialmente la de la campaña precedente.

Los menores volúmenes de producción correspondieron, principalmente, a cultivos de cebada (-30 por ciento), maíz amiláceo (-19 por ciento), trigo (-4 por ciento), papas (-53 por ciento) anís (-17 por ciento) y alfalfa (-14 por ciento), parcialmente contrarrestados por incrementos en arveja grano verde (9 por ciento), ajos (98 por ciento) y maíz choclo (112 por ciento); sin embargo, estos resultados serán revertidos, en parte; al concluir la cosecha de los cultivos que aún quedan para completar su período de maduración.

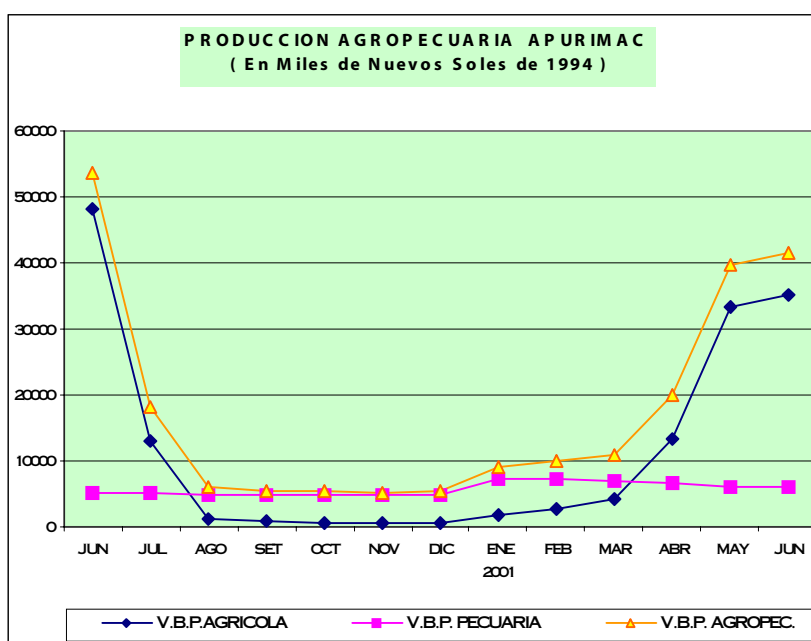

### III. FINANZAS PUBLICAS.

#### Ingresos corrientes.

En junio la recaudación fiscal ascendió a S/. 944 mil, importe que en relación a lo recaudado en similar mes del año precedente es S/. 214 mil menos (-20 por ciento en términos reales), lo que se explica por la disminución de la recaudación de los ingresos tributarios (-24 por ciento) y los no tributarios (-16 por ciento).

Los ingresos tributarios representaron el 58 por

ciento de la recaudación fiscal del mes y estuvieron constituidos por el impuesto a los ingresos (49 por ciento), IGV (24 por ciento), ISC (1 por ciento) y otros tributarios (26 por ciento), destacando el incremento real en la recaudación del impuesto a los ingresos (12 por ciento) y otros tributarios (17 por ciento), contrariamente, disminuyeron la del IGV (-61 por ciento) y el ISC (-54 por ciento).

Los ingresos no tributarios que representaron el 42 por ciento de la recaudación fiscal estuvieron constituidos por la recaudación de las contribuciones para la ONP (57 por ciento), ESSALUD (35 por ciento) y otros no tributarios (8 por ciento), rubros que registraron disminuciones reales en relación a la recaudación en similar mes del año anterior, principalmente, en los de la ONP (-13 por ciento) y ESSALUD (-11 por ciento).

La recaudación fiscal acumulada en el I semestre del año que ascendió a S/. 3 825 mil es S/. 572 mil menos (-13 por ciento en términos reales) que

la de igual período del 2000 al haberse contraído la recaudación tributaria (-6 por ciento) y no tributaria (-15 por ciento), siendo parcialmente contrarrestados por el incremento en los rubros de impuesto a los ingresos (12 por ciento) y Otros tributarios (10 por ciento).

Los ingresos tributarios representaron el 55 por ciento de la recaudación fiscal, constituidos, principalmente, por la del impuesto a los ingresos (49 por ciento) y el IGV (27 por ciento). Dentro de los ingresos no tributarios la recaudación de las contribuciones para la ONP representó el 53 por ciento.

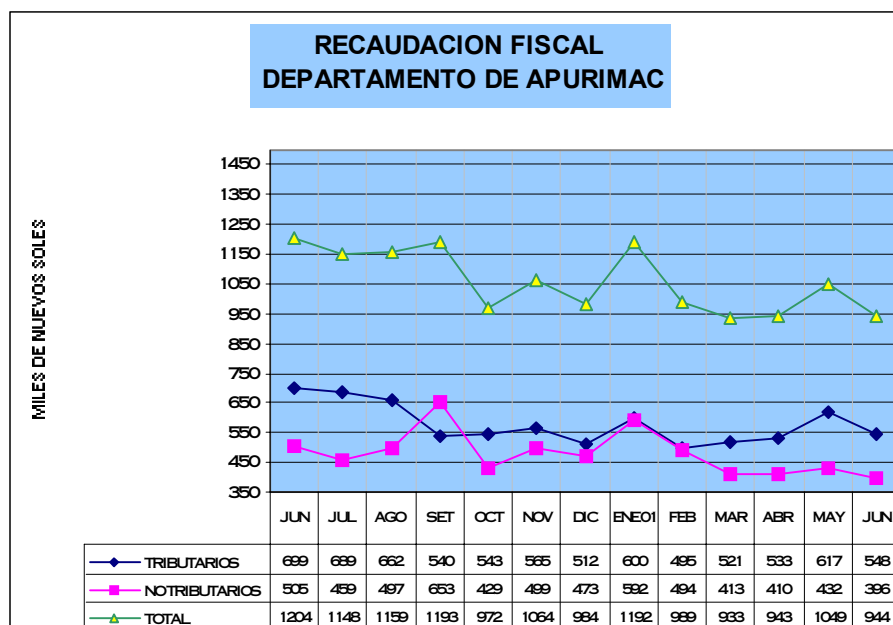

**DEPTO. DE APURIMAC: INGRESOS CORRIENTES DEL GOBIERNO CENTRAL EN TERMINOS NOMINALES  
(Nuevos Soles)**

	JUN00	MAY01	JUN01	ENE-JUN		VARIACION PORCENTUAL	
				2 000	2 001	JUN01/JUN00	ENE-JUN
<b>I. ING. TRIBUTARIOS</b>	698 809	617 243	547 556	3537 620	3313 802	-21,64	-6,33
1. Impto a los ingresos	232 032	267 907	267 061	1451 551	1627 136	15,10	12,10
2. Impto General a las Ventas (I.G.V.)	340 056	209 627	134 513	1306 121	882 765	-60,44	-32,41
3. Impto Selectivo al Consumo (I.S.C.)	7 508	3 436	3 578	65 648	19 397	-52,34	-70,45
4. Otros Ingresos Tributarios 1/	119 213	136 273	142 404	714 300	784 504	19,45	9,83
<b>II. ING. NO TRIBUTARIOS</b>	458 826	431 595	396 406	3204 223	2735 840	-13,60	-14,62
1. Fonavi	0	0	0	0	0	#iDIV/0!	#iDIV/0!
3. ONP	253 109	220 835	227 022	1819 850	1441 842	-10,31	-20,77
4. ESSALUD	150 912	150 514	138 026	1053 407	958 273	-8,54	-9,03
5. Otros	54 805	60 246	31 358	330 966	335 725	-42,78	1,44
<b>T O T A L</b>	1157 635	1048 838	943 962	6741 842	6049 642	-18,46	-10,27

FUENTE: SUNAT - SUNAD

1/ Incluye I.E.S.

## IV. MONEDA Y CREDITO.

### 1. Liquidez del sistema bancario.

A fines de junio, el saldo de los depósitos en el sistema financiero ascendió a S/. 46 872 mil (S/. 17 982 mil en M/N y S/. 28 890 mil en M/E), importe que es S/. 1 778 mil menos (-4 por ciento en términos reales) que el del mes precedente, y, es S/. 2 798 mil menos (-8 por ciento en términos reales) que el saldo en similar mes del 2000, este último explicado por las menores captaciones en M/N (-11 por ciento) y el incremento de los depósitos en M/E (1 por ciento).

A fines de junio, los depósitos en el sistema bancario ascendieron a S/. 33 796 mil (S/. 12 283 mil en M/N y S/. 21 513 mil en M/E), representando el 72 por ciento de los depósitos en el sistema financiero, importe que en relación al saldo en igual periodo del 2000 es S/. 7 437 mil

menos (-20 por ciento en términos reales) al contraerse las captaciones del Banco de Crédito (-16 por ciento), principalmente de los depósitos a la vista y de ahorro en M/N en S/. 1 532 mil y S/. 3 555 mil, respectivamente. El Banco de Crédito concentró el 96,5 por ciento de los depósitos en el sistema bancario seguido del Banco de Trabajo con el 3,5 por ciento.

Los depósitos en el sistema no bancario ascendieron a S/. 13 076 mil, representando el 28 por ciento de los depósitos en el sistema financiero, registrando un crecimiento real de 51 por ciento en relación al saldo en junio del 2000. La Caja Municipal Cusco concentró el 75 por ciento de los depósitos e incrementó sus captaciones en 48 por ciento en términos reales.

DEPARTAMENTO DE APURIMAC : DEPOSITOS DEL SISTEMA FINANCIERO  
(Saldo en Miles de Nuevos Soles)

ENTIDADES FINANCIERAS	DEPOSITOS M/N			DEPOSITOS M/E			TOTAL DEPOSITOS M/N Y M/E		
	JUN.00	MAY.01	JUN.01	JUN.00	MAY.01	JUN.01	JUN.00	MAY.01	JUN.01
I. SISTEMA BANCARIO	18444	13460	12283	22789	21975	21513	41233	35435	33796
BANCO DE LA NACION	0	0	0	0	0	0	0	0	0
BANCA MULTIPLE	18444	13460	12283	22789	21975	21513	41233	35435	33796
Crédito	16571	12519	11469	21527	21630	21151	38098	34149	32620
Del Trabajo	1873	941	814	1262	345	362	3135	1286	1176
II. SISTEMA NO BANCARIO	3439	5918	5699	4998	7297	7377	8437	13215	13076
Caja Municipal Cusco	2731	4860	4645	3699	5167	5113	6430	10027	9758
CRAC Quillabamba	708	1058	1054	1299	2130	2264	2007	3188	3318
T O T A L	21883	19378	17982	27787	29272	28890	49670	48650	46872

FUENTE : Oficinas de las Entidades Financieras

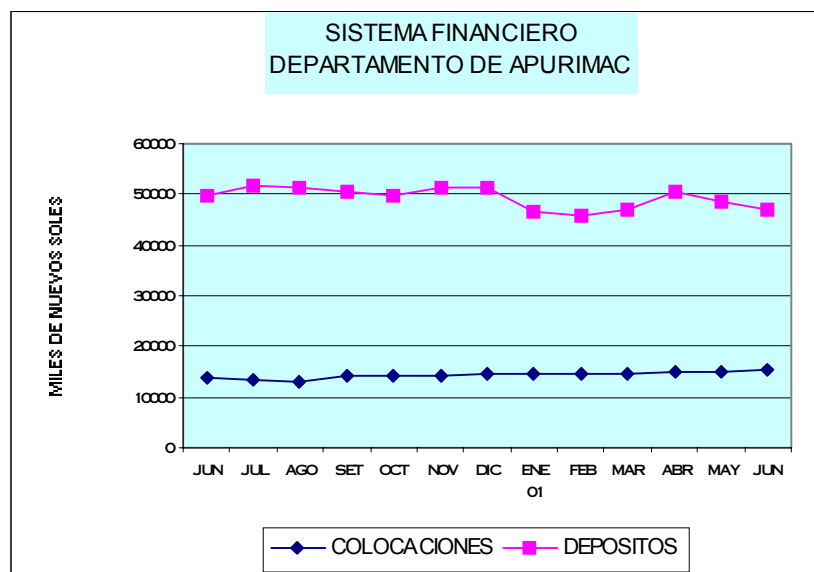

## 2. Crédito al sector privado.

A fines de junio el saldo de las colocaciones del sistema financiero ascendió a S/. 15 209 mil (S/. 11 972 mil en M/N y S/. 3 237 mil en M/E), importe que en relación al saldo colocado a fines del mes anterior y junio del 2000 creció (en términos reales) en 2 por ciento y 7 por ciento, respectivamente. En relación a las de junio del 2000, las colocaciones en M/N se incrementaron en 17 por ciento en términos reales, mientras que en M/E se contrajeron en 19 por ciento en términos reales.

Las colocaciones del sistema bancario representaron el 39 por ciento de lo colocado por el sistema financiero, destacando dentro de éste el

Banco de Crédito con el 70 por ciento, en tanto que, el sistema no bancario colocó el 61 por ciento, correspondiéndole el 79 por ciento de sus colocaciones a la Caja Municipal Cusco.

Los créditos otorgados en M/N fueron orientados al financiamiento de los sectores agricultura (8 por ciento), comercio (21 por ciento), sector público (10 por ciento), diversos (54 por ciento) y otros (7 por ciento). Los créditos en M/E, a su vez, financiaron principalmente las actividades de los sectores agricultura (18 por ciento) y comercio (62 por ciento), el resto sirvió para el financiamiento de los otros sectores.

DEPARTAMENTO DE APURIMAC : COLOCACIONES DEL SISTEMA FINANCIERO  
(Saldo en Miles de Nuevos Soles)

ENTIDADES FINANCIERAS	COLOCACIONES M/N			COLOCACIONES M/E			TOTAL COLOCACIONES M/N Y M/E		
	JUN.00	MAY.01	JUN.01	JUN.00	MAY.01	JUN.01	JUN.00	MAY.01	JUN.01
I. SISTEMA BANCARIO	5059	4011	4106	3296	1919	1845	8355	5930	5951
BANCO DE LA NACION	0	0	0	0	0	0	0	0	0
BANCA MULTIPLE	5059	4011	4106	3296	1919	1845	8355	5930	5951
Crédito	3022	2110	2296	3296	1919	1845	6318	4029	4141
Del Trabajo	2037	1901	1810	0	0	0	2037	1901	1810
II.SISTEMA NO BANCARIO	4966	7741	7866	610	1287	1392	5576	9028	9258
Caja Municipal Cusco	3759	6131	6263	214	894	1030	3973	7025	7293
CRAC Quillabamba	1207	1610	1603	396	393	362	1603	2003	1965
T O T A L	10025	11752	11972	3906	3206	3237	13931	14958	15209

FUENTE : Oficinas de las Entidades Financieras

El coeficiente de intermediación financiera se elevó de 28 por ciento en junio del 2000 a 32 por ciento en junio del 2001.

El coeficiente de cartera pesada (créditos vencidos + cobranza judicial/total colocaciones) de los créditos otorgados en M/N y M/E

disminuyó ligeramente en relación al del mes anterior al pasar de 23,5 por ciento a 23,0 por ciento, asimismo, en relación al de junio del 2000, disminuyó en 15,5 puntos porcentuales al pasar de 38,5 a 23,0 por ciento. En M/N el coeficiente fue de 14,7 por ciento y en M/E de 54,0 por ciento).

DEPTO DE APURIMAC: COEFICIENTES DE CARTERA PESADA DEL SIST. FINANCIERO  
(En porcentajes)

	M/N			M/E		
	JUN00	MAY01	JUN01	JUN00	MAY01	JUN01
Banca Multiple	40,11	34,78	34,85	86,56	84,16	84,93
Banca Corporativa	67,14	66,11	62,33	86,56	84,16	84,93
Banca de Consumo	0,00	0,00	0,00	#¡DIV/0!	80,75	#¡DIV/0!
Sistema no Bancario	5,72	4,11	4,11	31,15	14,30	13,07
Caja Municipal	4,79	2,40	3,15	16,82	5,59	4,47
Caja Rural	8,62	10,62	7,86	38,89	34,10	37,57
SISTEMA FINANCIERO	23,07	14,58	14,65	77,91	56,11	54,03

**CIUDAD ABANCAY: VARIACION DEL INDICE DE PRECIOS AL CONSUMIDOR.**

BASE AÑO 1994 = 100

GRANDES GRUPOS DE CONSUMO	2 000								INLF.ACUM 2000	2 001						VARIAC. 01/00 (%)	
	JUN	JUL	AGO	SET	OCT	NOV	DIC	ENE		FEB	MAR	ABR	MAY	JUN	JUN/JUN	ENE-JUN	
<b>INDICE GENERAL</b>	<b>0,33</b>	<b>0,58</b>	<b>0,73</b>	<b>1,29</b>	<b>0,71</b>	<b>(0,41)</b>	<b>1,46</b>	<b>6,04</b>		<b>0,39</b>	<b>0,26</b>	<b>0,38</b>	<b>0,14</b>	<b>0,09</b>	<b>0,23</b>	<b>6,01</b>	<b>1,50</b>
1.ALIMENTOS Y BEBIDAS	0,37	0,75	0,67	1,61	2,65	(0,90)	(1,23)	5,13		(0,01)	0,04	(0,45)	(0,14)	(0,04)	0,38	3,32	(0,22)
2.VESTIDO Y CALZADO	0,51	0,22	0,28	0,86	(1,35)	1,69	0,26	3,10		0,24	0,00	0,59	0,01	0,32	0,00	3,15	1,17
3.ALQ.VIV.COMBUSTIBLES Y ELECT.	(0,04)	0,27	1,29	1,18	(2,69)	0,00	12,05	13,89		2,51	1,56	2,75	1,06	0,40	0,19	21,84	8,74
4.MUEBLES,ENS.Y MANTENIM.DE VIV.	0,17	0,13	0,00	0,01	(0,14)	0,00	0,15	1,83		0,25	0,07	0,00	0,49	0,00	0,01	0,97	0,82
5.CUIDADOS, CONSERVAC.DE LA SALUD	0,00	2,19	2,47	1,33	(5,75)	0,00	6,10	6,79		0,67	0,00	0,77	0,09	0,00	0,00	7,72	1,53
6.TRANSPORTES Y COMUNICACIONES	0,00	0,28	0,00	0,00	(0,28)	0,00	1,42	2,20		0,02	(0,02)	0,39	0,00	0,00	(1,61)	0,18	(1,22)
7.ESPARC.DIV.SERV.CULT.Y ENSEÑAN.	0,09	0,30	0,22	0,17	(0,68)	0,00	0,88	1,22		0,00	0,08	0,45	0,20	0,00	0,34	1,96	1,07
8.OTROS BIENES Y SERVICIOS	1,22	0,60	1,72	1,78	(3,99)	0,00	7,54	11,46		0,00	0,00	2,25	0,39	0,44	0,24	11,14	3,35

FUENTE: Instituto Nacional de Estadística e Informática-Of. Abancay.

**DPTO.APURIMAC: PRODUCCIÓN AGROPECUARIA (t) 1/.**

	2 000								TOTAL 2 000	2 001					VARIACIÓN 01/00 (%)	
	JUN	JUL	AGO	SET	OCT	NOV	DIC	ENE		FEB	MAR	ABR	MAY	JUN	JUN/JUN	ENE-JUN
<b>AGRICOLA 1/</b>	<b>48 287</b>	<b>13 177</b>	<b>1 259</b>	<b>760</b>	<b>726</b>	<b>505</b>	<b>486</b>	<b>162 647</b>	<b>1 675</b>	<b>2 822</b>	<b>4 161</b>	<b>13 357</b>	<b>33 473</b>	<b>35 272</b>	<b>(27,0)</b>	<b>(37,7)</b>
Avena grano	56	2	0	0	0	0	0	79	0	0	0	0	42	43	(22,9)	10,2
Cebada	5 539	3 319	0	0	0	0	0	11 381	0	0	0	224	3 377	2 022	(63,5)	(30,3)
Maíz amarillo duro	253	74	0	0	0	0	0	1 017	0	1	200	366	787	165	(34,8)	61,1
Maíz amiláceo	12 049	2 419	0	0	0	0	0	35 805	0	0	0	5 204	9 663	12 068	0,2	(19,3)
Quinoa	409	35	0	0	0	0	0	1 059	0	0	0	76	406	375	(8,4)	(16,3)
Trigo	5 293	4 051	158	0	0	0	0	10 533	0	0	0	273	948	4 749	(10,3)	(5,6)
Kiwicha	55	1	0	0	0	0	0	144	0	0	0	24	72	38	(31,6)	(6,5)
Maswa	1 001	322	0	0	0	0	0	3 724	0	0	84	264	1 145	973	(2,8)	(27,5)
Oca	1 095	346	0	0	0	0	0	4 350	0	0	0	538	1 307	1 025	(6,4)	(28,3)
Olluco	2 635	625	0	0	0	0	0	10 881	0	0	64	1 058	2 020	2 137	(18,9)	(48,5)
Papa	67 812	14 342	1 444	211	353	0	54	237 777	1 676	2 683	5 017	12 260	43 382	41 315	(39,1)	(52,0)
Yuca	17	27	0	0	0	0	0	70	0	41	21	91	30	31	86,3	398,8
Arveja grano seco	493	68	0	0	0	0	0	1 480	0	0	0	49	411	444	(9,8)	(36,0)
Frijol	857	387	0	0	0	0	0	4 443	0	39	195	1 186	1 958	716	(16,5)	0,9
Haba grano seco	832	384	0	0	0	0	0	2 631	0	0	0	286	551	710	(14,7)	(31,2)
Tarwi	143	66	21	23	28	0	0	521	0	0	0	0	65	188	31,5	(33,7)
Arveja grano verde	297	48	37	12	0	0	0	1 291	54	284	445	180	80	213	(28,2)	5,2
Haba grano verde	503	100	34	26	0	0	0	1 951	156	280	566	468	264	270	(46,4)	11,9
Ajo	182	98	66	79	48	50	0	677	10	20	35	69	127	163	(10,6)	26,3
Cebolla	168	106	109	124		0	0	690	0	42	56	66	69	168	0,1	14,1
Maíz Choclo	0	0	0	0		0	0	944	79	1 251	180	167	252	78	#DIV/0!	112,6
Tomate	66	28	2	0	2	0	0	774	0	100	158	69	77	152	130,5	(25,0)
Zanahoria	83	74		0	0	0	0	300	83	44	51	82	55	83	0,3	76,5
Zapallo	87	49	11	0	0	0	0	661	9	92	154	307	270	315	262,5	91,0
Plátano		0	0	15	0	15	0	124	30	32	33	43	14	10	#DIV/0!	71,9
Papayo	18	0	0	0	0	0	0	264	27	32	63	109	52	60	233,3	29,8
Tuna	105	11	0	0	0	0	0	2 850	1 272	1 725	1 086	1 263	304	183	74,3	105,5
Caña para alcohol	184	0	0	0	0	0	0	789	112	0	144	204	0	0	(100,0)	(41,7)
Alfalfa	3 350	2 866	2 247	2 629	2 821	2 302	2 800	35 818	2 772	967	2 649	3 305	3 029	3 577	6,8	(19,1)
Chirimoya	314	90	0	0	0	0	0	1 119	0	0	0	142	249	188	(40,0)	(43,7)
Limón	7	4	2	3	1	2	0	92	27	23	24	24	16	18	146,6	67,5
Manzano	0	0	0	0	0	0	0	436	100	225	156	31	6	0	#DIV/0!	19,0
Naranja	15	34	10	13	5	5	0	355	44	72	60	52	23	20	34,2	(6,5)
Palto	5	0	0	5	2	25	0	174	46	45	74	75	56	56	1 020,0	146,2
Anís	200	0	0	0	0	0	0	218	0	0	0	0	0	180	(10,0)	(17,4)
Avena forrajera	249	294	0	0	0	0	0	672	0	0	24	131	212	538	115,8	139,9
Cebada forrajera	0	0	0	0	0	0	0	0	0	0	59	44	196	316	#DIV/0!	#DIV/0!
<b>PECUARIA 1/</b>	<b>5 276</b>	<b>5 011</b>	<b>4 947</b>	<b>4 815</b>	<b>4 851</b>	<b>4 755</b>	<b>4 870</b>	<b>67 312</b>	<b>7 348</b>	<b>7 312</b>	<b>6 897</b>	<b>6 690</b>	<b>6 130</b>	<b>6 161</b>	<b>16,8</b>	<b>6,5</b>
Carne de ave	80	70	75	71	73	75	70	896	27	25	25	15	13	13	(83,7)	(74,4)
Carne de vacuno	746	703	694	685	684	669	682	8 154	735	792	831	960	838	874	17,2	24,6
Carne de ovino	173	166	157	139	145	140	145	1 828	131	131	155	143	145	142	(17,8)	(9,7)
Carne de porcino	241	247	236	232	240	244	242	2 915	266	242	226	230	248	318	31,8	3,8
Carne de caprino	50	46	47	44	39	40	39	529	31	31	32	33	29	26	(47,8)	(33,7)
Carne de alpaca	83	76	78	76	82	80	77	896	39	40	57	67	83	108	31,4	(6,9)
Carne de llama	3	3	3	3	3	3	3	36	13	13	15	18	19	21	552,8	435,3
Carne de cuy	8	8	8	8	8	8	8	97	8	8	8	9	9	9	12,4	1,9
Carne de conejo	0	0	0	0	0	0	0	3	0	0	0	0	0	0	23,8	12,6
Huevos	20	17	21	22	24	21	18	229	17	17	17	16	17	17	(15,6)	(7,5)
Leche	1 079	996	1 021	1 008	977	906	894	17 368	2 541	2 662	2 708	2 708	2 583	2 014	86,7	31,6
Lana de oveja	0	0	0	0	0	0	15	745	369	282	118	41	19	0	#DIV/0!	13,5
Fibra de alpaca	0	0	0	0	0	0	3	297	27	39	39	7	1	1	#DIV/0!	(61,0)
<b>TOTAL 1/</b>	<b>53 563</b>	<b>18 188</b>	<b>6 206</b>	<b>5 575</b>	<b>5 577</b>	<b>5 260</b>	<b>5 356</b>	<b>229 959</b>	<b>9 023</b>	<b>10 134</b>	<b>11 058</b>	<b>20 047</b>	<b>39 603</b>	<b>41 433</b>	<b>(22,6)</b>	<b>(28,6)</b>

1/ : Valor en miles de Nuevos Soles (Cifras reajustadas a precios de 1994).



**DPTO. APURÍMAC: AVANCE DE LA PRODUCCIÓN AGRÍCOLA.**

CULTIVOS	CAMPAÑA AGRÍCOLA 1999/2000						CAMPAÑA AGRÍCOLA 2000/2001							
	PROGRAMACIÓN		AGOSTO-JUNIO				PROGRAMACIÓN		AGOSTO-JUNIO					
	SIEMBRA ha	PRODUCC. t	SIEMBRA ha	PERDIDA ha	COSECHA ha	PRODUC. t	V.B.P. Mls.S/.	SIEMBRA ha	PRODUCC. t	SIEMBRA ha	PERDIDA ha	COSECHA ha	PRODUC. t	V.B.P. Mls.S/.
Avena grano			33	0	58	77	50	93	99	145	3	99	85	56
Cebada	10 500	10 500	9 536	0	6 828	8 062	3 186	10 129	14 762	9 306	115	5 367	5 623	2 222
Maíz amarillo duro	630	630	658	0	657	943	383	1 258	1 324	1 147	0	873	1 518	617
Maíz amiláceo	33 975	33 975	33 421	0	30 735	33 386	23 935	30 321	36 059	30 526	648	26 217	26 935	19 310
Quinua	1 020	620	1 243	0	1 191	1 024	698	1 196	1 003	1 070	7	1 061	857	584
Trigo	9 020	9 020	9 190	0	5 966	6 418	3 181	9 608	12 610	10 360	21	6 740	6 129	3 038
Kiwicha	92	92	173	0	172	143	196	179	147	171	0	144	134	184
Maswa	758	1 895	1 017	0	940	3 402	1 080	797	2 928	747	5	647	2 466	783
Oca	1 255	3 620	1 124	0	1 047	4 004	1 654	1 048	3 943	927	42	615	2 869	1 185
Olluco	2 215	3 500	2 233	21	2 092	10 256	3 871	1 763	7 355	1 469	35	1 247	5 278	1 992
Papa	26 453	185 171	24 190	8	22 788	228 494	92 190	16 023	155 087	14 795	355	12 246	108 394	43 734
Yuca	35	175	14	0	8	43	15	38	241	42	0	34	214	73
Arveja grano seco	1 341	1 315	1 414	0	1 359	1 440	1 539	1 219	1 566	1 104	10	875	904	967
Frijol	4 048	4 048	4 485	0	4 073	4 056	5 216	4 732	6 107	4 942	8	3 996	4 093	5 264
Haba grano seco	4 264	4 314	2 589	4	2 302	2 295	1 621	2 636	3 365	2 111	10	1 548	1 547	1 093
Tarwi	505	505	552	1	491	453	287	732	819	551	21	324	326	206
Arveja grano verde			466	0	446	1 194	994			441	0	441	1 305	1 085
Haba grano verde			725	0	704	1 791	817			735	68	605	2 064	941
Ajo			100	0	49	336	671	135	843	127	0	115	667	1 332
Cebolla			110	0	52	351	87	126	1 183	123	0	91	634	158
Maíz Choclo	150	1 500	179	0	196	944	394	394	2 050	438	0	428	2 007	837
Tomate			144	0	140	742	254	78	453	93	0	85	560	192
Zanahoria			31	0	23	226	44	63	559	74	0	50	398	78
Zapallo			69	0	63	600	175	139	1 619	148	0	131	1 158	337
Plátano (31 ha) 1/	39	480	0	0	13	108	32		138	1	0	19	192	56
Papayo (36 ha) 1/			0	0	0	264	96		299	1	0	30	343	124
Tuna (1006 ha) 1/			65	0	410	2 839	455		4 957	71	0	269	5 833	935
Caña para alcohol (183 ha) 1/			7	0	0	789	66		11 768	19	0	35	460	39
Alfalfa (345 ha) 1/			544	0	66	34 000	5 632	3	28 515	35	5	1 880	29 096	4 820
Chirimoya (99ha) 1/			0	0	134	1 029	361		556	0	0	4	579	203
Limón (29 ha) 1/			0	0	0	79	26		138	1	0	17	141	47
Manzano (64 ha) 1/			0	0	38	436	287	5	454	0	0	28	519	342
Naranja (47 ha) 1/			0	0	22	303	102		254	2	0	23	303	102
Palto (83 ha) 1/			0	0	20	219	149		330	0	0	19	383	262
Anís			390	0	220	218	1 320	500	500	410	0	180	180	1 090
Avena forrajera			77	0	0	377	51	107	1 247	133	0	85	905	123
Cebada forrajera			0	0	49	0	0	104	676	68	0	52	615	86
<b>Total</b>	<b>96 300</b>	<b>261 360</b>	<b>94 779</b>	<b>34</b>	<b>83 351</b>	<b>351 343</b>	<b>151 118</b>	<b>83 426</b>	<b>303 954</b>	<b>82 328</b>	<b>1 352</b>	<b>66 617</b>	<b>215 714</b>	<b>94 495</b>

1/: Superficie en producción.

Fuente: Dirección Regional Agraria Apurímac.

**DPTO. APURÍMAC: AVANCE DE LA PRODUCCIÓN AGRÍCOLA.**

CULTIVOS	2 000					2 001				
	ENERO-JUNIO					ENERO-JUNIO				
	SIEMBRAS ha	PERDIDA ha	COSECHA ha	PRODUC. t	V.B.P. Mls.S/.	SIEMBRA ha	PERDIDA ha	COSECHA ha	PRODUC. t	V.B.P. Mls.S/.
Avena grano	3	0	58	77	50	11	3	99	85	56
Cebada	1 449	0	6 828	8 062	3 186	1 418	115	5 367	5 623	2 222
Maíz amarillo duro	45	0	657	943	383	45	0	873	1 518	617
Maíz amiláceo	57	0	30 735	33 386	23 935	30	474	26 217	26 935	19 310
Quinoa	32	0	1 191	1 024	698	92	7	1 061	857	584
Trigo	3 001	0	5 875	6 323	3 134	2 054	21	6 583	5 970	2 959
Kiwicha	5	0	172	143	196	8	0	144	134	184
Maswa	0	0	940	3 402	1 080	0	5	647	2 466	783
Oca	0	0	1 047	4 004	1 654	0	42	615	2 869	1 185
Olluco	20	21	2 092	10 256	3 871	0	35	1 247	5 278	1 992
Papa	1 170	8	22 180	221 372	89 317	52	313	12 082	106 332	42 902
Yuca	0	0	8	43	15	6	0	34	214	73
Arveja grano seco	0	0	1 346	1 413	1 510	8	10	875	904	967
Frijol	1 950	0	4 073	4 056	5 216	1 076	8	3 996	4 093	5 264
Haba grano seco	0	4	2 277	2 247	1 587	2	10	1 548	1 547	1 093
Tarwi	0	1	403	382	242	0	21	244	254	160
Arveja grano verde	0	0	446	1 194	994	3	0	413	1 256	1 045
Haba grano verde	0	0	704	1 791	817	6	68	578	2 004	913
Ajo	20	0	49	336	671	11	0	67	425	848
Cebolla	70	0	52	351	87	16	0	55	401	100
Maíz Choclo	2	0	196	944	394	18	0	428	2 007	837
Tomate	4	0	140	742	254	9	0	84	556	191
Zanahoria	6	0	23	226	44	8	0	50	398	78
Zapallo	9	0	63	600	175	16	0	130	1 147	334
Plátano	0	0	11	94	28	1	0	13	162	48
Papayo	0	0	0	264	96	0	0	30	343	124
Tuna	0	0	0	2 839	455	7	0	269	5 833	935
Caña para alcohol	0	0	0	789	66	0	0	35	460	39
Alfalfa	0	0	0	20 154	3 338	34	5	1 015	16 298	2 700
Chirimoya	0	0	0	1 029	361	0	0	4	579	203
Limón	0	0	0	79	26	0	0	17	133	44
Manzano	0	0	0	436	287	0	0	28	519	342
Naranja	0	0	0	289	98	0	0	23	270	91
Palto	0	0	0	143	98	0	0	19	352	240
Anís	390	0	220	218	1 320	410	0	180	180	1 090
Avena forrajera	26	0	0	377	51	8	0	85	905	123
Cebada forrajera	0	0	49	0	0	28	0	52	615	86
<b>Total</b>	<b>8 259</b>	<b>34</b>	<b>81 834</b>	<b>330 030</b>	<b>145 735</b>	<b>5 374</b>	<b>1 136</b>	<b>65 206</b>	<b>199 921</b>	<b>90 760</b>

Fuente: Dirección Regional Agraria Apurímac.

**DPTO.APURÍMAC: SIEMBRAS (ha).**

CULTIVOS	2 000								TOTAL	2001						VARIACION %	
	JUN	JUL	AGO	SET	OCT	NOV	DIC	2 000		ENE	FEB	MAR	ABR	MAY	JUN	JUN/JUN	ENE-JUN
Avena grano				14	52	42	27	137	3	4	4				#;DIV/0!	266,7	
Cebada			4	83	1 360	2 357	4 084	9 337	1 352	46	20				#;DIV/0!	(2,1)	
Maíz amarillo duro				141	356	263	342	1 147	27	13	5				#;DIV/0!	0,0	
Maíz amiláceo	2		213	5 019	12 192	9 441	3 631	30 553	30						(100,0)	(47,4)	
Quinua				122	525	245	87	1 010	20	72					#;DIV/0!	187,5	
Trigo				2	38	2 479	5 787	11 307	1 952	90	12				#;DIV/0!	(31,6)	
Kiwicha				14	80	65	5	168	8						#;DIV/0!	60,0	
Maswa				101	347	269	31	747							#;DIV/0!	#;DIV/0!	
Oca				87	443	337	60	927							#;DIV/0!	#;DIV/0!	
Olluco				164	686	545	74	1 489							#;DIV/0!	(100,0)	
Papa	40	100	235	1 404	5 448	4 335	3 322	16 013	15			9	14	14	(65,0)	(95,6)	
Yuca			3	3	18	12		36	6						#;DIV/0!	#;DIV/0!	
Arveja grano seco				156	364	435	141	1 096	8						#;DIV/0!	#;DIV/0!	
Frijol			79	183	411	1 543	1 650	5 816	963	113					#;DIV/0!	(44,8)	
Haba grano seco			4	384	1 030	617	74	2 109			2				#;DIV/0!	#;DIV/0!	
Tarwi				86	226	211	28	551							#;DIV/0!	#;DIV/0!	
Arveja grano verde			30	61	149	53	146	438	2		1				#;DIV/0!	#;DIV/0!	
Haba grano verde			45	50	186	218	230	729	1	3	2				#;DIV/0!	#;DIV/0!	
Ajo				16	16	51	34	137	6	5					#;DIV/0!	(47,5)	
Cebolla				23	18	34	33	178	9	7					#;DIV/0!	(77,9)	
Maíz Choclo	2	33	0	217	200	1	2	455	18						(100,0)	800,0	
Tomate			5	27	16	21	15	88		2	1	6			#;DIV/0!	125,0	
Zanahoria				14	13	21	18	72	3	1		4			#;DIV/0!	33,3	
Zapallo			1	55	42	25	10	141	7	5	4				#;DIV/0!	77,8	
Plátano								0		1					#;DIV/0!	#;DIV/0!	
Papayo			1					1							#;DIV/0!	#;DIV/0!	
Tuna				14	24		26	64			7				#;DIV/0!	#;DIV/0!	
Caña para alcohol			5	14				19							#;DIV/0!	#;DIV/0!	
Alfalfa			1					1	13	2	5	14			#;DIV/0!	#;DIV/0!	
Chirimoya								0							#;DIV/0!	#;DIV/0!	
Limón							1	1							#;DIV/0!	#;DIV/0!	
Manzano								0							#;DIV/0!	#;DIV/0!	
Naranja							2	2							#;DIV/0!	#;DIV/0!	
Palto								0							#;DIV/0!	#;DIV/0!	
Anís								390		200	210				#;DIV/0!	5,1	
Avena forrajera				20	42	19	45	151	5	2	1				#;DIV/0!	(71,2)	
Cebada forrajera				12	12	11	5	40	20	4	4				#;DIV/0!	#;DIV/0!	
<b>Total</b>	<b>44</b>	<b>133</b>	<b>626</b>	<b>8 482</b>	<b>24 289</b>	<b>23 648</b>	<b>19 909</b>	<b>85 345</b>	<b>4 468</b>	<b>568</b>	<b>277</b>	<b>33</b>	<b>14</b>	<b>14</b>	<b>(68,2)</b>	<b>(34,9)</b>	

**DPTO.APURÍMAC: COSECHAS (ha).**

CULTIVOS	2000							TOTAL 2 000	2001						VARIACION %	
	JUN	JUL	AGO	SET	OCT	NOV	DIC		ENE	FEB	MAR	ABR	MAY	JUN	JUN/JUN	ENE-JUN
Avena grano	33	2						60					50	49	98,4	70,4
Cebada	4 668	2 762						9 590				160	3 170	2 037	(56,4)	(21,4)
Maíz amarillo	153	45						702		1	167	139	436	130	(15,1)	32,8
Maíz amiláceo	11 112	2 290						33 025				4 411	9 618	12 188	9,7	(14,7)
Quinua	469	42						1 233				90	502	469	0,1	(10,9)
Trigo	4 925	3 298	157					9 330				260	1 016	5 307	7,8	12,0
Kiwicha	60	2						173				30	70	44	(26,7)	(16,0)
Maswa	266	77						1 017			17	60	291	279	4,9	(31,2)
Oca	268	77						1 124				123	198	294	9,7	(41,3)
Olluco	561	154						2 246			12	226	490	519	(7,4)	(40,4)
Papa	6 508	4 542	121	16	27			26 886	151	276	598	1 143	4 396	5 518	(15,2)	(45,5)
Yuca	3	6						14		7	3	13	5	6	100,0	325,0
Arveja grano seco	477	68						1 414				109	284	482	1,0	(35,0)
Frijol	851	416						4 488		32	160	1 168	1 906	730	(14,2)	(1,9)
Haba grano seco	813	311						2 588				225	624	699	(14,1)	(32,0)
Tarwi	145	56	23	27	29			539					64	180	23,9	(39,5)
Arveja grano verde	116	22	18	10				496	14	63	114	73	37	112	(3,7)	(7,5)
Haba grano verde	206	43	15	12				774	33	57	111	144	110	123	(40,2)	(17,9)
Ajo	26	14	9	18	13	7		110	2	5	7	10	19	24	(8,6)	38,1
Cebolla	24	15	16	20				103		6	8	12	10	20	(16,7)	6,8
Maíz Choclo								196	68	154	44	49	84	30	#;DIV/0!	118,1
Tomate	10	3	0		0			144		15	28	12	13	16	68,4	(40,0)
Zanahoria	9	8						31	8	5	8	14	6	9	5,9	115,2
Zapallo	9	5	1					69	1	14	14	36	31	35	281,3	105,8
Plátano				3		3		17	2	2	3	4	1	1	#;DIV/0!	18,2
Papayo								0	2	3	6	11	4	4	#;DIV/0!	#;DIV/0!
Tuna								0	22	30	37	98	54	28	#;DIV/0!	#;DIV/0!
Caña para alcohol								0	8		12	15			#;DIV/0!	#;DIV/0!
Alfalfa			197	160	180	168	160	865	180	130	128	187	190	200	#;DIV/0!	#;DIV/0!
Chirimoya								0						4	#;DIV/0!	#;DIV/0!
Limón								0	2	2	4	3	3	3	#;DIV/0!	#;DIV/0!
Manzano								0	6	12	10				#;DIV/0!	#;DIV/0!
Naranja								0	2	5	7	4	2	3	#;DIV/0!	#;DIV/0!
Palto								0	1	3	2	3	3	7	#;DIV/0!	#;DIV/0!
Anís	200							220						180	(10,0)	(18,2)
Avena forrajera								0			2	11	21	51	#;DIV/0!	#;DIV/0!
Cebada forrajera	40	29						78			3	3	16	30	(24,5)	6,7
<b>Total</b>	<b>31 951</b>	<b>14 286</b>	<b>557</b>	<b>266</b>	<b>250</b>	<b>178</b>	<b>160</b>	<b>97 531</b>	<b>502</b>	<b>821</b>	<b>1 503</b>	<b>8 846</b>	<b>23 724</b>	<b>29 811</b>	<b>(6,7)</b>	<b>(20,3)</b>



**DPTO.APURÍMAC: PRODUCCIÓN (t).**

CULTIVOS	2000								TOTAL 2 000	2001						VARIACION %		
	JUN	JUL	AGO	SET	OCT	NOV	DIC	ENE		FEB	MAR	ABR	MAY	JUN	JUN/JUN	ENE-JUN		
Avena grano	56	2						79					42	43	(22,9)	10,2		
Cebada	5 539	3 319						11 381					224	3 377	2 022	(63,5)	(30,3)	
Maíz amarillo duro	253	74						1 017		1	200	366	787	165	(34,8)	61,1		
Maíz amiláceo	12 049	2 419						35 805				5 204	9 663	12 068	0,2	(19,3)		
Quinua	409	35						1 059				76	406	375	(8,4)	(16,3)		
Trigo	5 293	4 051	158					10 533				273	948	4 749	(10,3)	(5,6)		
Kiwicha	55	1						144				24	72	38	(31,6)	(6,5)		
Maswa	1 001	322						3 724			84	264	1 145	973	(2,8)	(27,5)		
Oca	1 095	346						4 350				538	1 307	1 025	(6,4)	(28,3)		
Olluco	2 635	625						10 881			64	1 058	2 020	2 137	(18,9)	(48,5)		
Papa	67 812	14 342	1 444	211	353		54	237 777	1 676	2 683	5 017	12 260	43 382	41 315	(39,1)	(52,0)		
Yuca	17	27						70				41	21	91	30	31	86,3	398,8
Arveja grano seco	493	68						1 480				49	411	444	(9,8)	(36,0)		
Frijol	857	387						4 443		39	195	1 186	1 958	716	(16,5)	0,9		
Haba grano seco	832	384						2 631				286	551	710	(14,7)	(31,2)		
Tarwi	143	66	21	23	28			521					65	188	31,5	(33,7)		
Arveja grano verde	297	48	37	12				1 291	54	284	445	180	80	213	(28,2)	5,2		
Haba grano verde	503	100	34	26				1 951	156	280	566	468	264	270	(46,4)	11,9		
Ajo	182	98	66	79	48	50		677	10	20	35	69	127	163	(10,6)	26,3		
Cebolla	168	106	109	124				690		42	56	66	69	168	0,1	14,1		
Maíz Choclo								944	79	1 251	180	167	252	78	#;DIV/0!	112,6		
Tomate	66	28	2		2			774		100	158	69	77	152	130,5	(25,0)		
Zanahoria	83	74						300	83	44	51	82	55	83	0,3	76,5		
Zapallo	87	49	11					661	9	92	154	307	270	315	262,5	91,0		
Plátano				15		15		124	30	32	33	43	14	10	#;DIV/0!	71,9		
Papayo	18							264	27	32	63	109	52	60	233,3	29,8		
Tuna	105	11						2 850	1 272	1 725	1 086	1 263	304	183	74,3	105,5		
Caña para alcohol	184							789	112		144	204			(100,0)	(41,7)		
Alfalfa	3 350	2 866	2 247	2 629	2 821	2 302	2 800	35 818	2 772	967	2 649	3 305	3 029	3 577	6,8	(19,1)		
Chirimoya	314	90						1 119				142	249	188	(40,0)	(43,7)		
Limón	7	4	2	3	1	2		92	27	23	24	24	16	18	146,6	67,5		
Manzano								436	100	225	156	31	6		#;DIV/0!	19,0		
Naranja	15	34	10	13	5	5		355	44	72	60	52	23	20	34,2	(6,5)		
Palto	5		0	5	2	25		174	46	45	74	75	56	56	1 020,0	146,2		
Anís	200							218						180	(10,0)	(17,4)		
Avena forrajera	249	294						672			24	131	212	538	115,8	139,9		
Cebada forrajera								0			59	44	196	316	#;DIV/0!	#;DIV/0!		
<b>Total</b>	<b>104 371</b>	<b>30 269</b>	<b>4 141</b>	<b>3 141</b>	<b>3 258</b>	<b>2 399</b>	<b>2 854</b>	<b>376 092</b>	<b>6 496</b>	<b>7 999</b>	<b>11 598</b>	<b>28 728</b>	<b>71 515</b>	<b>73 586</b>	<b>(29,5)</b>	<b>(39,4)</b>		

**DEPARTAMENTO DE APURIMAC: PRODUCCION PECUARIA.**

ESPECIES	VARIABLE	U.MEDIDA	2 000							TOTAL 2000	2001						VARIACION 01/00 ( % )	
			JUN	JUL	AGO	SET	OCT	NOV	DIC		ENE	FEB	MAR	ABR	MAY	JUN	JUN/JUN	ENE-JUN
AVES	POBLACION 1/	UNIDADES																
	PRODUCCION	UNIDADES (SACA)	40 180,00	35 520,00	37 290,00	36 365,00	38 164,00	37 430,00	35 125,00	445 656,25	13 106,00	11 909,00	11 993,00	12 466,00	7 500,00	11 286,00	(71,91)	(69,76)
	CARNE	CARCASA (t)	80,4	70,45	75,37	71,31	72,92	74,93	70,1	895,7	27,02	24,8	24,88	15,12	13,12	13,13	(83,67)	(74,37)
	HUEVOS	GALLINAS POSTURA t	12 670,00	12 025,00	12 590,00	12 730,00	12 950,00	12 770,00	12 525,00	149 475,00	8 217,00	8 160,00	8 057,00	7 989,00	8 229,00	8 028,00	(36,64)	(34,11)
VACUNOS	POBLACION 1/	UNIDADES																
	PRODUCCION	UNIDADES (SACA)	6 825,00	6 430,00	6 500,00	6 260,00	6 155,00	6 100,00	6 170,00	73 732,00	6 597,00	7 185,00	7 539,00	8 686,00	7 599,00	7 939,00	#iDIV/0!	#iDIV/0!
	CARNE	CARCASA (t)	746	703	693,5	684,7	684,02	668,5	682,1	8153,76	734,50	792	831,00	960,00	838	874	17,16	24,56
	LECHE	VACAS EN ORDEÑO t	16 590,00	15 740,00	15 790,00	15 300,00	15 080,00	14 960,00	14 750,00	191 765,00	11 220,00	11 240,00	11 260,00	11 270,00	11 295,00	11 270,00	(32,07)	(32,54)
OVINOS	POBLACION 1/	UNIDADES																
	PRODUCCION	UNIDADES (SACA)	11 810,00	11 520,00	10 970,00	10 650,00	11 195,00	11 060,00	11 425,00	136 160,00	11 273,00	11 292,00	13 403,00	12 342,00	12 521,00	12 155,00	#iDIV/0!	#iDIV/0!
	CARNE	CARCASA (t)	173	165,7	156,7	139,05	144,74	139,54	144,68	1828,2	131,20	131,3	154,50	143,00	145	142,2	(17,80)	(9,66)
	LANA	ANIM.ESQUILADOS t							7210	369 092,00	73 303,00	54 400,00	22 756,00	7 553,00	2 853,00		#iDIV/0!	(55,55)
PORCINOS	POBLACION 1/	UNIDADES																
	PRODUCCION	UNIDADES (SACA)	4 770,00	4 920,00	4 870,00	2 752,04	4 750,00	4 920,00	4 730,00	55 991,04	4 358,00	3 974,00	3 737,00	3 665,00	4 047,00	5 183,00	#iDIV/0!	#iDIV/0!
	CARNE	CARCASA (t)	241	247	235,75	232,4	240,2	244,4	241,5	2914,95	266,20	241,8	226,00	230,20	248,32	317,7	8,66	(14,06)
																	31,83	3,84
CAPRINOS	POBLACION 1/	UNIDADES																
	PRODUCCION	UNIDADES (SACA)	3 435,00	3 178,00	3 215,00	3 117,00	2 899,00	2 944,00	2 830,00	37 972,00	2 585,00	2 589,00	2 511,00	2 765,00	2 437,00	2 077,00	#iDIV/0!	#iDIV/0!
	CARNE	CARCASA (t)	49,70	45,60	46,50	43,54	39,38	40,44	39,08	529,18	31,10	30,98	32,02	32,95	28,97	25,93	(39,53)	(24,38)
	LECHE	CABRAS EN ORDEÑO t	260,00	225,00	215,00	223,00				1 900,00	240,00	230,00	235,00	224,00	220,00	220,00	#iDIV/0!	(47,83)
ALPACAS	POBLACION 1/	UNIDADES																
	PRODUCCION	UNIDADES (SACA)	3 322,00	3 043,00	3 174,00	3 070,00	3 315,00	3 167,00	3 070,00	36 341,00	1 109,00	1 170,00	1 848,00	2 234,00	2 887,00	3 867,00	#iDIV/0!	#iDIV/0!
	CARNE	CARCASA (t)	82,58	75,70	77,55	76,47	82,39	80,43		895,92	39,39	40,48	57,47	67,43	83,45	108,47	31,35	(6,86)
	FIBRA	ANIM.ESQUILADOS t							1 080,00	98 609,00	9 361,00	16 178,00	16 063,00	3 384,00	428,00	200,00	#iDIV/0!	(53,23)
LLAMAS	POBLACION 1/	UNIDADES																
	PRODUCCION	UNIDADES (SACA)	152,00	160,00	125,00	126,00	130,00	132,00	140,00	1 680,00	324,00	330,00	357,00	410,00	456,00	506,00	#iDIV/0!	#iDIV/0!
	CARNE	CARCASA (t)	3,24	3,30	2,75	2,78	2,76	2,80	2,98	35,95	13,02	13,10	15,08	18,00	19,11	21,15	552,78	435,31
	FIBRA	ANIM.ESQUILADOS t							5 875,00	13 075,00	6 575,00	5 700,00	1 289,00	22,00	61,00	250,00	#iDIV/0!	93,01
CUYES	POBLACION 1/	UNIDADES																
	PRODUCCION	UNIDADES (SACA)	15 840,00	15 840,00	14 810,00	14 865,00	14 975,00	14 985,00	15 050,00	181 875,00	15 080,00	15 090,00	15 100,00	15 120,00	15 100,00	15 120,00	#iDIV/0!	#iDIV/0!
	CARNE	CARCASA (t)	8,04	8,04	7,55	7,58	7,72	7,73	7,98	96,59	8,00	8,02	8,03	8,84	9,03	9,04	(4,55)	(0,81)
																	12,44	1,94
CONEJOS	PRODUCCION	UNIDADES (SACA)	84,00	90,00	78,00	77,00	90,00	95,00	105,00	1 155,00	112,00	110,00	108,00	110,00	105,00	102,00	21,43	4,35
	CARNE	CARCASA (t)	0,21	0,23	0,16	0,16	0,21	0,22	0,26	2,68	0,27	0,26	0,27	0,28	0,27	0,26	23,81	12,59

1/: POBLACION ANUAL.

**DEPARTAMENTO DE APURIMAC: BENEFICIO DE GANADO EN CAMALES.**

	2000								TOTAL 2 000	2001						VARIACION 01/00 (%)		ENE-JUN	
	JUN	JUL	AGO	SET	OCT	NOV	DIC	ENE		FEB	MAR	ABR	MAY	JUN	JUN/JUN	ENE-JUN	2 000	2 001	
<b>VACUNOS</b>																			
N° DE CABEZAS	866	931	913	875	907	757	787	10 520	948	883	936	1 003	1 079	1 299	50,0	14,9	5 350	6 148	
kg	86 063	99 964	96 746	959 325	92 352	76 180	84 807	1 957 758	96 290	93 026	96 755	94 538	122 857	130 172	51,3	15,5	548 384	633 638	
<b>OVINOS</b>															#iDIV/0!	#iDIV/0!	0		
N° DE CABEZAS	145	203	207	227	180	202	141	2 246	205	223	319	368	588	672	363,4	118,7	1 086	2 375	
kg	17 507	2 896	2 979	2 874	2 505	2 674	1 758	44 425	2 558	10 715	4 072	4 760	7 712	8 891	(49,2)	34,7	28 739	38 708	
<b>CAPRINOS</b>															#iDIV/0!	#iDIV/0!	0		
N° DE CABEZAS	22	66	65	116	14	21	42	517	41	51	59	56	94	118	436,4	117,1	193	419	
kg	277	879	866	1 189	198	272	600	6 388	542	3 775	853	790	1 226	1 577	469,3	267,6	2 384	8 763	
<b>PORCINOS</b>															#iDIV/0!	#iDIV/0!	0		
N° DE CABEZAS	269	267	266	343	452	263	334	3 707	303	356	408	391	430	437	62,5	30,5	1 782	2 325	
kg	14 671	13 567	13 436	19 737	23 642	11 884	16 909	188 010	14 910	24 290	20 491	19 094	20 518	21 083	43,7	35,5	88 835	120 386	
<b>ALPACAS</b>															#iDIV/0!	#iDIV/0!	0		
N° DE CABEZAS								13				9	31	26	#iDIV/0!	407,7	13	66	
kg								325				205	718	540	#iDIV/0!	350,2	325	1 463	
<b>TOTAL</b>															#iDIV/0!				
N° DE CABEZAS	<b>1 302</b>	<b>1 467</b>	<b>1 451</b>	<b>1 561</b>	<b>1 553</b>	<b>1 243</b>	<b>1 304</b>	<b>17 003</b>	<b>1 497</b>	<b>1 513</b>	<b>1 722</b>	<b>1 827</b>	<b>2 222</b>	<b>2 552</b>	<b>96,0</b>	<b>34,5</b>	<b>8 424</b>	<b>11 333</b>	
kg	<b>118 518</b>	<b>117 306</b>	<b>114 027</b>	<b>983 125</b>	<b>118 697</b>	<b>91 010</b>	<b>104 074</b>	<b>2 196 906</b>	<b>114 300</b>	<b>131 806</b>	<b>122 171</b>	<b>119 387</b>	<b>153 031</b>	<b>162 263</b>	<b>36,9</b>	<b>20,1</b>	<b>668 667</b>	<b>802 958</b>	

FUENTE: Oficina de Información Agraria (O.I.A) de la Sub-Dirección Regional del Ministerio de Agricultura de Apurímac.



**DEPARTAMENTO DE APURIMAC: INGRESOS CORRIENTES DEL GOBIERNO CENTRAL EN TERMINOS NOMINALES**

(Nuevos Soles)

	2000							TOTAL	2001						Var % Jun01/Jun00	Acumulados a Junio		
	JUN	JUL	AGO	SET	OCT	NOV	DIC		AÑO	ENE	FEB	MAR	ABR	MAY		JUN	2000	2001
<b>I. ING. TRIBUTARIOS</b>	698809	689023	662245	540061	542782	565385	511573	4209878	600324	495315	520514	532850	617243	547556	-22	3537620	3313802	-6
1. Impto a los ingresos	232032	225637	255710	250048	251667	231458	224006	1670558	303869	241513	282372	264414	267907	267061	15	1451551	1627136	12
2. Impto General a las Ventas (IGV)	340056	330922	267029	170596	166681	185382	167932	1628598	159868	129554	111844	137359	209627	134513	-60	1306121	882765	-32
3. Impto Selectivo al Consumo (ISC)	7508	8806	8321	10210	4868	4640	4540	48893	4033	2187	2687	3476	3436	3578	-52	65648	19397	-70
4. Otros Ingresos Tributarios 1/	119213	123658	131185	109207	119566	143905	115095	861829	132554	122061	123611	127601	136273	142404	19	714300	784504	10
<b>II. ING. NO TRIBUTARIOS</b>	458826	496929	653147	429051	498928	472594	443804	3453279	591781	493669	412532	409857	431595	396406	-14	3204223	2735840	-15
1. FONAVI	0	0	0	0	328	0	0	328	0	0	0	0	0	0	#,DIV/0!	0	0	#,DIV/0!
2. ONP	253109	291622	387680	231883	283955	249103	255180	1952532	290120	262660	223669	217536	220835	227022	-10	1819850	1441842	-21
3. ESSALUD	150912	157053	206920	153092	178001	178536	164047	1188561	218287	161666	142006	147774	150514	138026	-9	1053407	958273	-9
4. Otros	54805	48254	58547	44076	36644	44955	24577	311858	83374	69343	46857	44547	60246	31358	-43	330966	335725	1
<b>TOTAL ING. CORRIENTES (I+II)</b>	<b>1157635</b>	<b>1185952</b>	<b>1315392</b>	<b>969112</b>	<b>1041710</b>	<b>1037979</b>	<b>955377</b>	<b>7663157</b>	<b>1192105</b>	<b>988984</b>	<b>933046</b>	<b>942707</b>	<b>1048838</b>	<b>943962</b>	<b>-18</b>	<b>6741842</b>	<b>6049642</b>	<b>-10</b>

FUENTE: SUNAT - SUNAD

1/ Incluye I.E.S.

**DEPARTAMENTO DE APURIMAC: DEPOSITOS EN EL SISTEMA FINANCIERO EN M/N**

(Saldo en Miles de Nuevos Soles)

ENTIDADES FINANCIERAS	2000							2001					
	Jun	Jul	Ago	Set	Oct	Nov	Dic	Ene	Feb	Mar	Abr	May	Jun
<b>I. SISTEMA BANCARIO</b>	18444	19247	18297	17020	15392	16025	15577	11738	11580	12922	14997	13460	12283
BANCO DE LA NACION	0	0	0	0	0	0	0	0	0	0	0	0	0
BANCA MULTIPLE	18444	19247	18297	17020	15392	16025	15577	11738	11580	12922	14997	13460	12283
Crédito	16571	17127	16114	14745	13605	14059	13447	10937	10595	12002	14182	12519	11469
Trabajo	1873	2120	2183	2275	1787	1966	2130	801	985	920	815	941	814
<b>II.SISTEMA NO BANCARIO</b>	3439	3458	3550	3823	4460	4435	4358	4441	4582	5197	5961	5918	5699
Caja Municipal	2731	2753	2782	3155	3780	3734	3618	3659	3728	4303	4887	4860	4645
CRAC. Quillabamba	708	705	768	668	680	701	740	782	854	894	1074	1058	1054
<b>T O T A L</b>	21883	22705	21847	20843	19852	20460	19935	16179	16162	18119	20958	19378	17982

FUENTE : Entidades Financieras

**DEPARTAMENTO DE APURIMAC: DEPOSITOS EN LA BANCA MULTIPLE SEGUN TIPO DE DEPOSITO EN M/N**

(Saldo en Miles de Nuevos Soles)

ENTIDADES FINANCIERAS	2000							2001					
	Jun	Jul	Ago	Set	Oct	Nov	Dic	Ene	Feb	Mar	Abr	May	Jun
<b>DEPOSITOS A LA VISTA</b>	4599	5115	4508	4271	3744	3899	3171	2205	2403	2319	3334	2936	3067
Crédito	4599	5115	4508	4271	3744	3899	3171	2205	2323	2319	3334	2936	3067
Trabajo	0	0	0	0	0	0	0	0	80	0	0	0	0
<b>DEPOSITOS DE AHORRO</b>	12570	12857	12197	11164	9998	10744	12113	9204	8749	10222	11255	10125	8829
Crédito	11820	11866	11185	10042	9430	10028	10154	8596	8141	9551	10722	9449	8265
Trabajo	750	991	1012	1122	568	716	1959	608	608	671	533	676	564
<b>DEPOSITOS A PLAZO</b>	1275	1275	1592	1585	1650	1382	293	329	428	381	408	399	387
Crédito	152	146	421	432	431	132	122	136	131	132	126	134	137
Trabajo	1123	1129	1171	1153	1219	1250	171	193	297	249	282	265	250
<b>T O T A L</b>	<b>18444</b>	<b>19247</b>	<b>18297</b>	<b>17020</b>	<b>15392</b>	<b>16025</b>	<b>15577</b>	<b>11738</b>	<b>11580</b>	<b>12922</b>	<b>14997</b>	<b>13460</b>	<b>12283</b>
Crédito	16571	17127	16114	14745	13605	14059	13447	10937	10595	12002	14182	12519	11469
Trabajo	1873	2120	2183	2275	1787	1966	2130	801	985	920	815	941	814

FUENTE : Entidades Financieras

**DEPARTAMENTO DE APURIMAC: DEPOSITOS EN EL SISTEMA NO BANCARIO SEGUN TIPO DE DEPOSITO EN M/N**

(Saldo en miles de Nuevos Soles)

ENTIDADES FINANCIERAS	2000							2001					
	Jun	Jul	Ago	Set	Oct	Nov	Dic	Ene	Feb	Mar	Abr	May	Jun
<b>DEPOSITOS DE AHORRO</b>	2723	2702	2704	2929	3367	3347	3230	3314	3267	3752	4532	4477	4282
Caja Municipal	2357	2346	2253	2576	3007	2966	2866	2900	2839	3322	3959	3974	3794
CRAC Quillabamba	366	356	451	353	360	381	364	414	428	430	573	503	488
<b>DEPOSITOS A PLAZO</b>	716	756	846	894	1093	1088	1128	1127	1315	1445	1429	1441	1417
Caja Municipal	374	407	529	579	773	768	752	759	889	981	928	886	851
CRAC Quillabamba	342	349	317	315	320	320	376	368	426	464	501	555	566
<b>T O T A L</b>	3439	3458	3550	3823	4460	4435	4358	4441	4582	5197	5961	5918	5699
Caja Municipal	2731	2753	2782	3155	3780	3734	3618	3659	3728	4303	4887	4860	4645
CRAC Quillabamba	708	705	768	668	680	701	740	782	854	894	1074	1058	1054

FUENTE: Entidades Financieras

**DEPARTAMENTO DE APURIMAC: DEPOSITOS EN EL SISTEMA FINANCIERO EN M/E**

(Saldo equivalente en Miles de Nuevos Soles)

ENTIDADES FINANCIERAS	2000							2001					
	Jun	Jul	Ago	Set	Oct	Nov	Dic	Ene	Feb	Mar	Abr	May	Jun
<b>I. SISTEMA BANCARIO</b>	22789	23476	23825	24258	23917	24579	25045	24313	23401	22610	22825	21975	21513
BANCO DE LA NACION	0	0	0	0	0	0	0	0	0	0	0	0	0
BANCA MULTIPLE	22789	23476	23825	24258	23917	24579	25045	24313	23401	22610	22825	21975	21513
Crédito	21527	22190	22558	23043	22697	23357	24021	24026	23053	22306	22521	21630	21151
Trabajo	1262	1286	1267	1215	1220	1222	1024	287	348	304	304	345	362
<b>II.SISTEMA NO BANCARIO</b>	4998	5556	5522	5538	5850	6096	6250	6176	6299	6404	6729	7297	7377
Caja Municipal	3699	4020	4195	4245	4526	4715	4681	4517	4610	4659	4827	5167	5113
CRAC. Quillabamba	1299	1536	1327	1293	1324	1381	1569	1659	1689	1745	1902	2130	2264
<b>T O T A L</b>	27787	29032	29347	29796	29767	30675	31295	30489	29700	29014	29554	29272	28890

FUENTE : Entidades Financieras

**DEPARTAMENTO DE APURIMAC: DEPOSITOS EN LA BANCA MULTIPLE SEGUN TIPO DE DEPOSITO EN M/E**  
**(Saldo equivalente en Miles de Nuevos Soles)**

ENTIDADES FINANCIERAS	2000							2001					
	Jun	Jul	Ago	Set	Oct	Nov	Dic	Ene	Feb	Mar	Abr	May	Jun
<b>DEPOSITOS A LA VISTA</b>	1326	1633	1487	1312	1094	992	1017	991	1097	1009	1350	991	1158
Crédito	1326	1633	1487	1312	1094	992	1017	991	1097	1009	1350	991	1158
Trabajo	0	0	0	0	0	0	0	0	0	0	0	0	0
<b>DEPOSITOS DE AHORRO</b>	17969	18674	18494	19026	18647	19223	19840	19633	18609	17941	17707	17694	17167
Crédito	17524	18158	18017	18604	18212	18818	19481	19528	18451	17801	17583	17533	17008
Trabajo	445	516	477	422	435	405	359	105	158	140	124	161	159
<b>DEPOSITOS A PLAZO</b>	3494	3169	3844	3920	4176	4364	4188	3689	3695	3660	3768	3290	3188
Crédito	2677	2399	3054	3127	3391	3547	3523	3507	3505	3496	3588	3106	2985
Trabajo	817	770	790	793	785	817	665	182	190	164	180	184	203
<b>T O T A L</b>	<b>22789</b>	<b>23476</b>	<b>23825</b>	<b>24258</b>	<b>23917</b>	<b>24579</b>	<b>25045</b>	<b>24313</b>	<b>23401</b>	<b>22610</b>	<b>22825</b>	<b>21975</b>	<b>21513</b>
Crédito	21527	22190	22558	23043	22697	23357	24021	24026	23053	22306	22521	21630	21151
Trabajo	1262	1286	1267	1215	1220	1222	1024	287	348	304	304	345	362

FUENTE : Entidades Financieras

**DEPARTAMENTO DE APURIMAC: DEPOSITOS EN EL SISTEMA NO BANCARIO SEGUN TIPO DE DEPOSITO EN M/E**  
**(Saldo equivalente en Miles de Nuevos Soles)**

ENTIDADES FINANCIERAS	2000							2001					
	Jun	Jul	Ago	Set	Oct	Nov	Dic	Ene	Feb	Mar	Abr	May	Jun
<b>DEPOSITOS DE AHORRO</b>	2578	2945	2787	2859	2812	2792	3032	3164	3039	2681	2996	3379	3293
Caja Municipal	2208	2348	2394	2421	2435	2427	2534	2607	2370	2250	2496	2809	2654
CRAC Quillabamba	370	597	393	438	377	365	498	557	669	431	500	570	639
<b>DEPOSITOS A PLAZO</b>	2420	2611	2735	2679	3038	3304	3218	3012	3260	3723	3733	3918	4084
Caja Municipal	1491	1672	1801	1824	2091	2288	2147	1910	2240	2409	2331	2358	2459
CRAC Quillabamba	929	939	934	855	947	1016	1071	1102	1020	1314	1402	1560	1625
<b>TOTAL</b>	4998	5556	5522	5538	5850	6096	6250	6176	6299	6404	6729	7297	7377
Caja Municipal	3699	4020	4195	4245	4526	4715	4681	4517	4610	4659	4827	5167	5113
CRAC Quillabamba	1299	1536	1327	1293	1324	1381	1569	1659	1689	1745	1902	2130	2264

FUENTE: Entidades Financieras

**DEPARTAMENTO DE APURIMAC: COLOCACIONES DEL SISTEMA FINANCIERO EN M/N**

(Saldo en Miles de Nuevos Soles)

ENTIDADES FINANCIERAS	2000							2001					
	Jun	Jul	Ago	Set	Oct	Nov	Dic	Ene	Feb	Mar	Abr	May	Jun
<b>I. SISTEMA BANCARIO</b>	5059	4270	4247	5062	5118	5095	4899	4859	4661	4598	4240	4011	4106
BANCO DE LA NACION	0	0	0	0	0	0	0	0	0	0	0	0	0
BANCA MULTIPLE	5059	4270	4247	5062	5118	5095	4899	4859	4661	4598	4240	4011	4106
Crédito	3022	2936	2833	2768	2777	2697	2504	2541	2408	2401	2178	2110	2296
Trabajo	2037	1334	1414	2294	2341	2398	2395	2318	2253	2197	2062	1901	1810
<b>II.SISTEMA NO BANCARIO</b>	4966	5142	5359	5520	5850	6123	6562	6739	6997	6871	7605	7741	7866
Caja Municipal	3759	3952	4189	4335	4679	4947	5240	5373	5553	5923	6059	6131	6263
CRAC Quillabamba	1207	1190	1170	1185	1171	1176	1322	1366	1444	948	1546	1610	1603
<b>T O T A L</b>	10025	9412	9606	10582	10968	11218	11461	11598	11658	11469	11845	11752	11972

FUENTE : Entidades Financieras



**DEPARTAMENTO DE APURIMAC: COLOCACIONES DEL SISTEMA FINANCIERO EN M/N POR SECTORES**  
**(Saldo en Miles de Nuevos Soles)**

SECTOR	2000							2001					
	Jun	Jul	Ago	Set	Oct	Nov	Dic	Ene	Feb	Mar	Abr	May	Jun
AGRICULTURA	1209	1177	1121	1081	1102	1041	1006	978	962	974	929	960	1009
GANADERIA	283	276	260	247	254	235	232	219	214	213	209	212	221
PESQUERIA	24	23	24	24	23	25	21	24	21	21	16	14	17
MINERIA	0	0	0	0	0	0	0	0	0	0	0	0	0
INDUSTRIA	203	213	223	226	242	264	288	284	67	60	62	123	117
TRANSPORTES	405	426	446	452	483	527	577	568	194	210	216	438	444
COMERCIO	709	745	781	791	846	922	1009	994	1140	1231	1264	2526	2563
CONSTRUCCION	0	0	0	0	0	0	0	0	0	0	0	0	0
SECTOR PUBLICO	1526	1481	1450	1439	1422	1422	1274	1348	1255	1251	1083	1019	1141
DIVERSOS	5666	5071	5301	6322	6596	6782	7054	7183	7805	7509	8066	6460	6460
TOTAL	10025	9412	9606	10582	10968	11218	11461	11598	11658	11469	11845	11752	11972

**DEPARTAMENTO DE APURIMAC: COLOCACIONES DEL SISTEMA FINANCIERO EN M/E**

**(Saldo equivalente en Miles de Nuevos Soles)**

ENTIDADES FINANCIERAS	2000							2001					
	Jun	Jul	Ago	Set	Oct	Nov	Dic	Ene	Feb	Mar	Abr	May	Jun
<b>I. SISTEMA BANCARIO</b>	3296	3277	2937	2868	2765	2105	2101	2101	2092	2031	2082	1919	1845
BANCO DE LA NACION	0	0	0	0	0	0	0	0	0	0	0	0	0
BANCA MULTIPLE	3296	3277	2937	2868	2765	2105	2101	2101	2092	2031	2082	1919	1845
Crédito	3296	3277	2937	2868	2765	2105	2101	2101	2092	2031	2082	1919	1845
Trabajo	0	0	0	0	0	0	0	0	0	0	0	0	0
<b>II.SISTEMA NO BANCARIO</b>	610	646	662	676	647	877	911	884	979	935	1223	1287	1392
Caja Municipal	214	271	309	341	330	467	511	520	585	571	860	894	1030
CRAC Quillabamba	396	375	353	335	317	410	400	364	394	364	363	393	362
<b>T O T A L</b>	3906	3923	3599	3544	3412	2982	3012	2985	3071	2966	3305	3206	3237

FUENTE : Entidades Financieras

**DEPARTAMENTO DE APURIMAC: COLOCACIONES DEL SISTEMA FINANCIERO EN M/E POR SECTORES**  
**(Saldo equivalente en Miles de Nuevos Soles)**

SECTOR	2000							2001					
	Jun	Jul	Ago	Set	Oct	Nov	Dic	Ene	Feb	Mar	Abr	May	Jun
AGRICULTURA	831	820	732	725	693	544	550	548	601	589	618	371	588
GANADERIA	0	0	0	0	0	0	0	0	0	0	0	0	0
PESQUERIA	0	0	0	0	0	0	0	0	0	0	0	0	0
MINERIA	0	0	0	0	0	0	0	0	0	0	0	0	0
INDUSTRIA	137	142	143	141	139	143	147	148	121	109	121	101	102
TRANSPORTES	43	54	62	68	66	93	102	104	107	109	164	163	190
COMERCIO	2197	2193	1990	1944	1870	1623	1450	1589	1805	1737	1960	1811	2004
CONSTRUCCION	2	2	2	2	2	2	172	2	2	2	2	1	1
SECTOR PUBLICO	460	458	414	403	390	304	303	303	301	291	298	269	259
DIVERSOS	236	254	256	261	252	273	288	291	134	129	142	490	93
<b>T O T A L</b>	<b>3906</b>	<b>3923</b>	<b>3599</b>	<b>3544</b>	<b>3412</b>	<b>2982</b>	<b>3012</b>	<b>2985</b>	<b>3071</b>	<b>2966</b>	<b>3305</b>	<b>3206</b>	<b>3237</b>

**DEPARTAMENTO DE APURIMAC: RELACION COLOCACIONES/DEPOSITOS EN M/N DEL SISTEMA FINANCIERO**

(En Miles de Nuevos Soles)

ENTIDADES FINANCIERAS	2000							2001					
	Jun	Jul	Ago	Set	Oct	Nov	Dic	Ene	Feb	Mar	Abr	May	Jun
<b>I. SISTEMA BANCARIO</b>	0,27	0,22	0,23	0,30	0,33	0,32	0,31	0,41	0,40	0,36	0,28	0,30	0,33
BANCO DE LA NACION	0,00	0,00	0,00	0,00	0,00	0,00	0,00	0,00	0,00	0,00	0,00	0,00	0,00
BANCA MULTIPLE	0,27	0,22	0,23	0,30	0,33	0,32	0,31	0,41	0,40	0,36	0,28	0,30	0,33
Crédito	0,18	0,17	0,18	0,19	0,20	0,19	0,19	0,23	0,23	0,20	0,15	0,17	0,20
Trabajo	1,09	0,63	0,65	1,01	1,31	1,22	1,12	2,89	2,29	2,39	2,53	2,02	2,22
<b>II.SISTEMA NO BANCARIO</b>	1,44	1,49	1,51	1,44	1,31	1,38	1,51	1,52	1,53	1,32	1,28	1,31	1,38
Caja Municipal	1,38	1,44	1,51	1,37	1,24	1,32	1,45	1,47	1,49	1,38	1,24	1,26	1,35
CRAC Quillabamba	1,70	1,69	1,52	1,77	1,72	1,68	1,79	1,75	1,69	1,06	1,44	1,52	1,52
<b>T O T A L</b>	0,46	0,41	0,44	0,51	0,55	0,55	0,57	0,72	0,72	0,63	0,57	0,61	0,67

FUENTE : Entidades Financieras

**DEPARTAMENTO DE APURIMAC: RELACION COLOCACIONES/DEPOSITOS EN M/E DEL SISTEMA FINANCIERO**  
**(Saldo equivalente en Miles de Nuevos Soles)**

<b>ENTIDADES FINANCIERAS</b>	2000							2001					
	Jun	Jul	Ago	Set	Oct	Nov	Dic	Ene	Feb	Mar	Abr	May	Jun
<b>I. SISTEMA BANCARIO</b>	0,00	0,00	0,00	0,00	0,00	0,00	0,00	0,09	0,09	0,09	0,09	0,09	0,09
BANCO DE LA NACION	0,14	0,14	0,12	0,12	0,12	0,09	0,08	0,00	0,00	0,00	0,00	0,00	0,00
BANCA MULTIPLE	0,15	0,15	0,13	0,12	0,12	0,09	0,09	0,09	0,09	0,09	0,09	0,09	0,09
Crédito	0,00	0,00	0,00	0,00	0,00	0,00	0,00	0,09	0,09	0,09	0,09	0,09	0,09
Trabajo	0,12	0,12	0,12	0,12	0,11	0,14	0,15	0,00	0,00	0,00	0,00	0,00	0,00
<b>II.SISTEMA NO BANCARIO</b>	0,06	0,07	0,07	0,08	0,07	0,10	0,11	0,14	0,16	0,15	0,18	0,18	0,19
Caja Municipal	0,30	0,24	0,27	0,26	0,24	0,30	0,25	0,12	0,13	0,12	0,18	0,17	0,20
CRAC Quillabamba	0,14	0,14	0,12	0,12	0,11	0,10	0,10	0,22	0,23	0,21	0,19	0,18	0,16
<b>T O T A L</b>	0,00	0,00	0,00	0,00	0,00	0,00	0,00	0,10	0,10	0,10	0,11	0,11	0,11

FUENTE : Entidades Financieras

**DEPTO. DE APURIMAC: COEFICIENTE DE CARTERA PESADA EN M/N Y M/E DEL SISTEMA FINANCIERO 1/**

ENTIDADES FINANCIERAS	2000							2001					
	Jun	Jul	Ago	Set	Oct	Nov	Dic	Ene	Feb	Mar	Abr	May	Jun
<b>I. SISTEMA BANCARIO</b>	58,43	64,58	50,86	56,39	43,56	34,79	32,11	32,89	33,63	31,60	47,20	50,76	50,38
BANCA MULTIPLE	58,43	64,58	50,86	56,39	43,56	34,79	32,11	32,89	33,63	31,60	47,20	50,76	50,38
Crédito	77,27	78,45	63,14	79,12	61,73	52,17	48,82	49,31	50,47	47,27	70,05	74,71	72,40
Trabajo	0,00	0,00	0,78	0,57	0,56	0,00	0,00	0,00	0,00	0,00	0,00	0,00	0,00
<b>II. SISTEMA NO BANCARIO</b>	8,50	8,79	8,07	9,18	7,77	7,63	5,61	6,27	5,86	5,89	7,74	5,56	5,45
Caja Municipal	5,44	5,54	5,18	6,61	5,23	5,69	3,37	3,38	2,85	2,82	4,99	2,80	3,33
CRAC Quillabamba	16,09	17,57	16,61	17,11	16,33	14,25	13,07	16,13	15,89	21,11	17,71	15,23	13,33
<b>T O T A L</b>	<b>38,45</b>	<b>40,37</b>	<b>31,35</b>	<b>35,69</b>	<b>27,39</b>	<b>21,40</b>	<b>18,43</b>	<b>18,97</b>	<b>18,59</b>	<b>17,70</b>	<b>24,20</b>	<b>23,48</b>	<b>23,03</b>

1/ (Colocaciones vencidas + cobranza judicial)/(total de Colocaciones)

**DEPTO. DE APURIMAC: COEFICIENTE DE CARTERA PESADA EN M/N DEL SISTEMA FINANCIERO 1/**

ENTIDADES FINANCIERAS	2000							2001					
	Jun	Jul	Ago	Set	Oct	Nov	Dic	Ene	Feb	Mar	Abr	May	Jun
<b>I. SISTEMA BANCARIO</b>	40,11	47,52	46,20	37,36	37,32	35,39	31,62	32,60	33,92	31,62	32,15	34,78	34,85
<b>BANCA MULTIPLE</b>	40,11	47,52	46,20	37,36	37,32	35,39	31,62	32,60	33,92	31,62	32,15	34,78	34,85
Crédito	67,14	69,11	68,87	67,85	68,31	66,85	61,86	62,34	65,66	60,56	62,58	66,11	62,33
Trabajo	0,00	0,00	0,78	0,57	0,56	0,00	0,00	0,00	0,00	0,00	0,00	0,00	0,00
<b>II. SISTEMA NO BANCARIO</b>	5,72	5,56	5,26	6,58	4,99	5,73	3,67	4,33	3,97	4,18	6,55	4,11	4,11
Caja Municipal	4,79	4,35	4,13	5,81	4,10	4,87	2,50	2,70	2,22	2,26	4,42	2,40	3,15
CRAC Quillabamba	8,62	9,58	9,32	9,37	8,54	9,35	8,32	10,76	10,73	16,14	14,88	10,62	7,86
<b>T O T A L</b>	23,07	24,60	23,36	21,30	20,08	19,20	15,62	16,18	15,95	15,18	15,71	14,58	14,65

1/ (Colocaciones vencidas + cobranza judicial)/(total de Colocaciones)

**DEPTO, DE APURIMAC: COEFICIENTE DE CARTERA PESADA EN M/E DEL SISTEMA FINANCIERO 1/**

ENTIDADES FINANCIERAS	2000							2001					
	Jun	Jul	Ago	Set	Oct	Nov	Dic	Ene	Feb	Mar	Abr	May	Jun
<b>I. SISTEMA BANCARIO</b>	86,56	86,82	57,61	89,99	55,12	33,35	33,27	33,56	32,98	31,56	77,86	84,16	84,93
<b>BANCA MULTIPLE</b>	86,56	86,82	57,61	89,99	55,12	33,35	33,27	33,56	32,98	31,56	77,86	84,16	84,93
Crédito	86,56	86,82	57,61	89,99	55,12	33,35	33,27	33,56	32,98	31,56	77,86	84,16	84,93
Trabajo	#¡DIV/0!	#¡DIV/0!	40,80	#¡DIV/0!	#¡DIV/0!	8,86	#¡DIV/0!	#¡DIV/0!	8,06	#¡DIV/0!	#¡DIV/0!	80,75	#¡DIV/0!
<b>II. SISTEMA NO BANCARIO</b>	31,15	34,52	30,82	30,47	32,92	20,87	19,54	21,04	19,31	18,50	15,13	14,30	13,07
Caja Municipal	16,82	22,88	19,42	16,72	21,21	14,35	12,33	10,38	8,89	8,58	8,95	5,59	4,47
CRAC Quillabamba	38,89	42,93	40,79	44,48	45,11	28,29	28,75	36,26	34,77	34,07	29,75	34,10	37,57
<b>T O T A L</b>	<b>77,91</b>	<b>78,21</b>	<b>52,68</b>	<b>78,64</b>	<b>50,91</b>	<b>29,68</b>	<b>29,12</b>	<b>29,85</b>	<b>28,62</b>	<b>27,44</b>	<b>54,64</b>	<b>56,11</b>	<b>54,03</b>

1/ (Colocaciones vencidas + cobranza judicial)/(total de Colocaciones)