

INTRODUCCION

La **inflación** en el mes de marzo fue de 0,38 por ciento acumulado en el I trimestre una inflación de 1,03 por ciento y de 6,19 por ciento en los doce últimos meses.

La **producción agropecuaria** experimentó una caída de 50 por ciento en relación a la de marzo del 2000 al disminuir la producción agrícola (-52 por ciento) y la pecuaria (-45 por ciento), explicados, en parte, por los menores volúmenes de producción en ollucos (-95 por ciento), papa (-69 por ciento), carne de ave (-68 por ciento), carne de ovino (-3 por ciento) y carne de porcino (-10 por ciento).

La producción agropecuaria acumulada en el I trimestre registró una disminución de 59 por ciento al disminuir la producción agrícola (-62 por ciento) y la pecuaria (-57 por ciento), explicados, principalmente, por los menores volúmenes de producción en ollucos (-96 por ciento), papas (-65 por ciento), carne de aves (-67 por ciento), carne de porcino (-1 por ciento) y leche (-5 por ciento).

La **recaudación fiscal** del gobierno central en marzo ascendió a S/. 933 mil, importe que es 10 por ciento (en términos reales) menos que la de marzo del 2000 al contraerse las recaudaciones tributarias (-4 por ciento) y no tributarias (-16 por ciento).

En el I trimestre del año la recaudación fiscal ascendió a S/. 3 114 mil, habiéndose recaudado S/. 358 mil menos (-14 por ciento en términos reales) en relación a la de similar período del año precedente, destacando los ingresos tributarios con el 52 por ciento de la recaudación fiscal acumulada.

A fines de marzo el **saldo de los depósitos** en el sistema financiero ascendió a S/. 47 133 mil, importe que es S/. 2 924 mil menos (-9 por ciento en término reales) que el saldo en marzo del 2000 al haberse contraído los depósitos en M/N (-22 por ciento) e incrementado los de M/E (1 por ciento).

En el sistema bancario los depósitos ascendieron a S/. 35 532 mil, es decir, el 75 por ciento del total de depósitos en el sistema financiero, dicho saldo es S/. 5 943 mil menos (-17 por ciento en términos reales) que el de similar mes del año precedente.

A fines de marzo el saldo colocado por el sistema financiero superó en S/. 836 mil (2 por ciento en términos reales) las colocaciones efectuadas en marzo del 2000.

Las colocaciones del sistema bancario ascendieron a S/. 6 629 mil, en tanto que las del sistema no bancario ascendieron a S/. 7 806 mil, es decir, 54 por ciento de las colocaciones del sistema financiero, habiéndose incrementado en 32 por ciento respecto a la de marzo del 2000 gracias al dinamismo de la Caja Municipal Cusco, cuyas colocaciones representaron el 83 por ciento de la del sistema no bancario.

El **coeficiente de cartera pesada** de los créditos otorgados por el sistema financiero en M/N y M/E fue de 17,7 por ciento, siendo en el sistema bancario de 31,6 por ciento y de 5,89 por ciento en el no bancario. Los coeficientes más altos correspondieron al banco de Crédito (47,27 por ciento) y a la CRAC Quillabamba (21,11 por ciento).

I. INFLACIÓN.

El índice de precios al consumidor de la ciudad de Abancay registró para marzo una variación de 0,38 por ciento, cifra con la que la inflación acumulada en lo que va del año (I trimestre) fue de 1,03 por ciento y de 6,19 por ciento en los doce últimos meses.

El grupo de alimentos y bebidas registró una evolución negativa (-0,45 por ciento), resultado de la disminución en el precio de los productos que conforman los rubros de frutas (-14,98 por ciento), azúcar (-6,38 por ciento), grasas y aceites comestibles (-2,42 por ciento) y leche, quesos y huevos (-1,52 por ciento), parcialmente contrarrestados por el incremento de precios en los rubros de pan y cereales (1,20 por ciento) y, alimentos y bebidas consumidas fuera del hogar

(2,20 por ciento).

El grupo de consumo alquiler de vivienda, combustibles y electrodomésticos creció en 2,75 por ciento, explicado por el incremento de las tarifas de la energía eléctrica (3,36 por ciento) y, combustibles (4,61 por ciento).

El grupo otros bienes y servicios varió en 2,25 por ciento debido al incremento de los precios de los servicios de alojamiento y hoteles (4,91 por ciento) y tabaco (7,14 por ciento).

Los demás grupos de consumo registraron variaciones poco significativas debido a la menor ponderación en la canasta de consumo y, por consiguiente, con menor incidencia inflacionaria.

CIUDAD DE ABANCAY: VARIACION DEL INDICE DE PRECIOS AL CONSUMIDOR.
BASE AÑO 1994 = 100

GRANDES GRUPOS DE CONSUMO	DIC 00	MAR 00	FEB 01	MAR 01	VARIACION 01/00 (%)		
					MAR/FEB	MAR/DIC	MAR/MAR
INDICE GENERAL	164,49	156,50	165,56	166,19	0,38	1,03	6,19
1.ALIMENTOS Y BEBIDAS	160,94	154,22	160,99	160,27	(0,45)	(0,42)	3,92
2.VESTIDO Y CALZADO	144,11	140,38	144,46	145,31	0,59	0,83	3,51
3.ALQ.VIV.COMBUSTIBLES Y ELECTRICIDAD	187,79	168,16	195,51	200,89	2,75	6,98	19,46
4.MUEBLES,ENS.Y MANTENIM.DE VIVIENDA	137,46	135,64	137,90	137,90	0,00	0,32	1,67
5.CUIDADOS, CONSERVACION DE LA SALUD	178,15	167,91	179,34	180,72	0,77	1,44	7,63
6.TRANSPORTES Y COMUNICACIONES	147,31	145,46	147,31	147,89	0,39	0,39	1,67
7.ESPARCIAMIENTO,DIVERSOS SERVICIOS CULTURALES Y ENSEÑANZA	224,09	221,48	224,26	225,27	0,45	0,53	1,71
8.OTROS BIENES Y SERVICIOS	161,11	147,12	161,11	164,73	2,25	2,25	11,97

FUENTE: Instituto Nacional de Estadística e Informática - Of. Abancay.

II. PRODUCCION AGROPECUARIA.

En marzo fueron sembradas 277 ha de cultivos, superando ligeramente (2,6 por ciento) la de similar período del año precedente, superficie con la que se alcanzó el 98 por ciento de la siembras programadas para la presente campaña. Respecto a las siembras en similar período de la campaña anterior (99-2000) disminuyó en 13 089 ha (-14 por ciento) debido a las menores superficies sembradas en cultivos de maíz amiláceo (-2 893 ha = -9 por ciento) y papas (-9 320 ha = -39 por ciento), explicados el primero por el retraso en las siembras como consecuencia de las condiciones climáticas (sequía) y el segundo por la experiencia de las campañas precedentes en las que hubo mayor producción que afectó el precio, desestimulando la producción de este producto.

La producción agropecuaria experimentó una caída de 50 por ciento en marzo, explicado por la evolución negativa de los sub-sectores agrícola (-52 por ciento) y pecuario (-45 por ciento), los que a su vez se sustentan en los menores volúmenes de producción en ollucos (-95 por ciento), papa (-

69 por ciento), alfalfa (-21 por ciento), carne de ave (-68 por ciento), carne de ovino (-3 por ciento), carne de porcino (-10 por ciento) y lana de oveja (-17 por ciento), parcialmente contrarrestados por incrementos en maíz amarillo duro (109 por ciento), tunas (93 por ciento) y leche (173 por ciento).

La producción agropecuaria acumulada se contrajo en 59 por ciento al disminuir la producción agrícola (-62 por ciento) y la pecuaria (-57 por ciento), los que se explican por los menores volúmenes de producción obtenidos en cultivos de ollucos (-96 por ciento), papas (-65 por ciento), alfalfa (-5 por ciento), carne de aves (-67 por ciento), carne de porcino (-1 por ciento) y leche (-5 por ciento), parcialmente contrarrestados por incrementos en cultivos de habas verdes (84 por ciento), maíz choclo (108 por ciento), tunas (214 por ciento), carne de vacuno (19 por ciento) y lana de oveja (32 por ciento).

La producción agrícola de la campaña 2000-2001 (ago-mar) registró disminución de 56 por ciento en relación a la de similar período de la campaña precedente, destacando las disminuciones en ollucos (-98 por ciento), papas (-77 por ciento) y

alfalfa (-20 por ciento), parcialmente contrarrestados por incrementos en arveja grano verde (96 por ciento) y maíz choclo (78 por ciento).

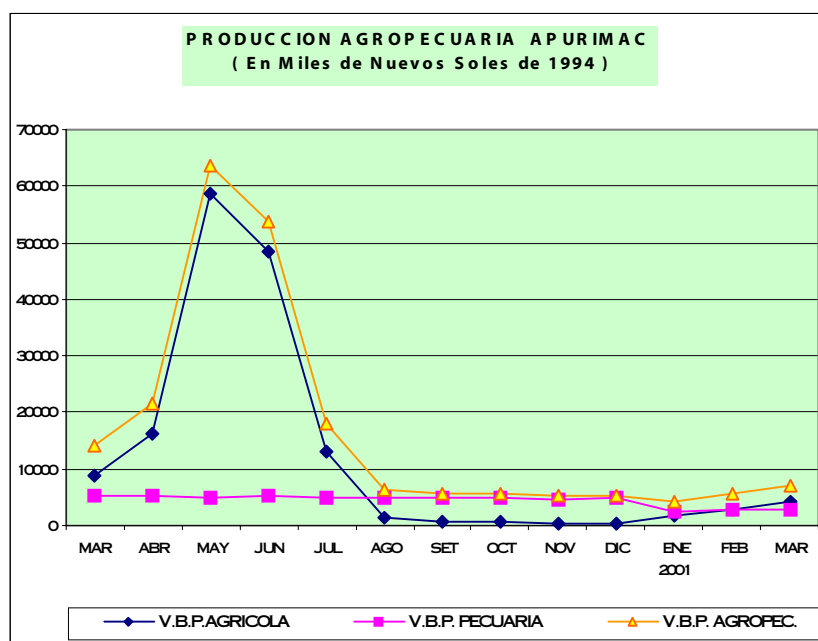

III. FINANZAS PUBLICAS.

Ingresos corrientes.

La recaudación fiscal del mes ascendió a S/. 933 mil, importe que es S/. 65 mil menos (-10 por ciento en términos reales) que la de marzo del 2000 al contraerse las recaudaciones tributarias (-4 por ciento) y no tributarias (-16 por ciento). El 54 por ciento de los ingresos tributarios estuvieron constituidos por la recaudación del impuesto a los ingresos, el mismo que registró un incremento real de 31 por ciento en relación a la de similar período del 2000; la recaudación del IGV se contrajo en 42 por ciento.

Los ingresos no tributarios que representaron el 44 por ciento de la recaudación fiscal del mes estuvieron constituidos por la recaudación de las contribuciones para la ONP (54 por ciento) y ESSALUD (34,5 por ciento), rubros que en relación a lo recaudado en similar período del año anterior registraron, el primero una disminución real de 22 por ciento y, el segundo un incremento real de 1 por ciento.

La recaudación fiscal acumulada en el I trimestre ascendió a S/. 3 114 mil y se contrajo en S/. 358

mil (-14 por ciento en términos reales) en relación a la de similar período del año anterior, situación explicada por la menor recaudación (en términos reales) de los ingresos tributarios (-9 por ciento) y los no tributarios (-18 por ciento).

Los ingresos tributarios representaron el 52 por ciento y estuvieron constituidos principalmente por la recaudación del impuesto a los ingresos (51 por ciento) y el IGV (25 por ciento), conceptos por los que, en el primer caso, se registró un incremento real de 11 por ciento y, en el segundo caso, se contrajo en 36 por ciento (en términos reales). El ISC que representó el 1 por ciento de los ingresos tributarios, se contrajo en 79 por ciento.

El 52 por ciento de los ingresos no tributarios estuvo constituido por la recaudación de las contribuciones para la ONP y el 35 por ciento por la de ESSALUD, conceptos por los que se registraron menores recaudaciones (-27 por ciento y -12 por ciento, respectivamente) que las de similar período del año precedente.

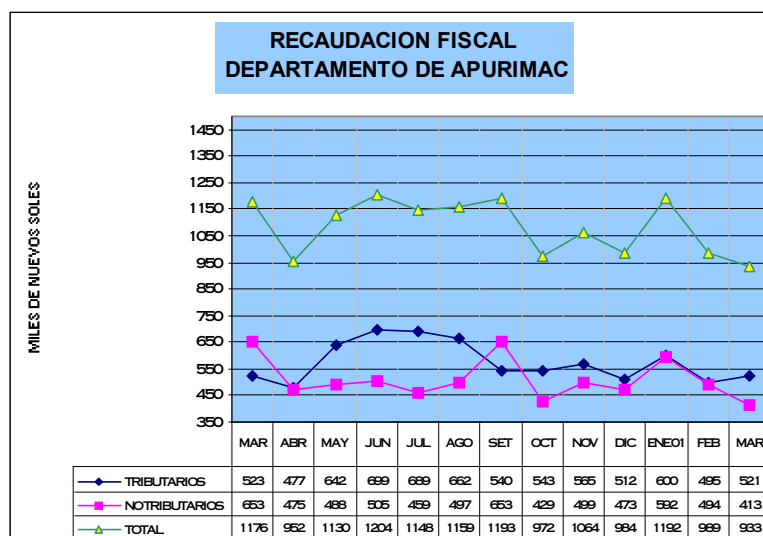

IV. MONEDA Y CREDITO.

1. Liquidez del sistema bancario.

A fines de marzo, el saldo de los depósitos en el sistema financiero ascendió a S/. 47 133 mil (S/. 18 119 en M/N y S/. 29 014 mil en M/E), monto inferior en S/. 2 924 mil (-9 por ciento en términos reales) en relación a la de marzo del 2000, al haberse contraído los depósitos en M/N (-22 por ciento) e incrementado los de M/E (1 por ciento).

Los depósitos en el sistema bancario ascendieron a S/. 35 532 mil, representando el 75 por ciento de los depósitos en el sistema financiero, dicho importe es inferior en S/. 5 943 mil (-17 por

ciento en términos reales), respecto al saldo en marzo del 2000, destacando el Banco de Crédito con el 97 por ciento de las captaciones y, que sin embargo, no alcanzó el nivel de sus captaciones en marzo del 2000 al contraerse en 15 por ciento (en términos reales).

En el sistema no bancario, las captaciones crecieron (en términos reales) en 31 por ciento, explicado, principalmente, por las dinamicidad de la Caja Municipal que incrementó sus captaciones en 23 por ciento (en términos reales) respecto al saldo de sus depósitos en marzo del 2000.

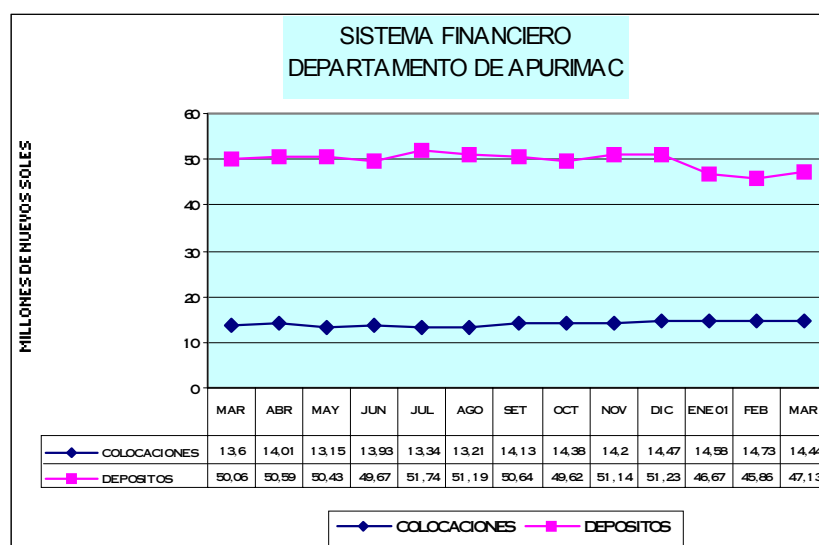

DEPARTAMENTO DE APURIMAC : DEPOSITOS DEL SISTEMA FINANCIERO
(Saldo en Miles de Nuevos Soles)

ENTIDADES FINANCIERAS	DEPOSITOS M/N			DEPOSITOS M/E			TOTAL DEPOSITOS M/N Y M/E		
	MAR.00	FEB.01	MAR.01	MAR.00	FEB.01	MAR.01	MAR.00	FEB.01	MAR.01
I. SISTEMA BANCARIO	18541	11580	12922	22934	23401	22610	41475	34981	35532
BANCO DE LA NACION	0	0	0	0	0	0	0	0	0
BANCA MULTIPLE	18541	11580	12922	22934	23401	22610	41475	34981	35532
Crédito	17080	10595	12002	21776	23053	22306	38856	33648	34308
Del Trabajo	1461	985	920	1158	348	304	2619	1333	1224
II.SISTEMA NO BANCARIO	3756	4582	5197	4826	6299	6404	8582	10881	11601
Caja Municipal Cusco	3140	3728	4303	3869	4610	4659	7009	8338	8962
CRAC Quillabamba	616	854	894	957	1689	1745	1573	2543	2639
T O T A L	22297	16162	18119	27760	29700	29014	50057	45862	47133

FUENTE : Oficinas de las Entidades Financieras

2. Crédito al sector privado.

El saldo de las colocaciones del sistema financiero a fines de marzo ascendió a S/. 14 435 mil (S/. 11 469 mil en M/N y S/. 2 966 mil en M/E), superando en S/. 836 mil (2 por ciento en términos reales) con relación a las colocaciones registradas en igual período del año precedente. Las colocaciones del sistema no bancario representaron el 54 por ciento de las colocaciones del sistema financiero, registrando un crecimiento real de 32 por ciento respecto a las de marzo del 2000. La Caja Municipal colocó el 83 por ciento de las del sistema no bancario, habiendo incrementado (en términos reales) sus

colocaciones del mes anterior y marzo del 2000 en 5 por ciento y 55 por ciento, respectivamente. El coeficiente de intermediación financiera fue de 31 por ciento, en el sistema bancario fue de 19 por ciento y 67 por ciento en el sistema no bancario.

El coeficiente de cartera pesada de los créditos otorgados por el sistema financiero en M/N y M/E fue de 17,7 por ciento, en M/N disminuyó en relación al del mes anterior y marzo del 2000, situándose en 15,2 por ciento; en M/E pasó de 28,6 por ciento en febrero a 27,4 por ciento en marzo.

DEPARTAMENTO DE APURIMAC : COLOCACIONES DEL SISTEMA FINANCIERO
(Saldo en Miles de Nuevos Soles)

ENTIDADES FINANCIERAS	COLOCACIONES M/N			COLOCACIONES M/E			TOTAL COLOCACIONES M/N Y M/E		
	MAR.00	FEB.01	MAR.01	MAR.00	FEB.01	MAR.01	MAR.00	FEB.01	MAR.01
I. SISTEMA BANCARIO	4751	4661	4598	3160	2092	2031	7911	6753	6629
BANCO DE LA NACION	0	0	0	0	0	0	0	0	0
BANCA MULTIPLE	4751	4661	4598	3160	2092	2031	7911	6753	6629
Crédito	2923	2408	2401	3160	2092	2031	6083	4500	4432
Del Trabajo	1828	2253	2197	0	0	0	1828	2253	2197
II.SISTEMA NO BANCARIO	5072	6997	6871	616	979	935	5688	7976	7806
Caja Municipal Cusco	3841	5553	5923	209	585	571	4050	6138	6494
CRAC Quillabamba	1231	1444	948	407	394	364	1638	1838	1312
T O T A L	9823	11658	11469	3776	3071	2966	13599	14729	14435

FUENTE : Oficinas de las Entidades Financieras

CIUDAD ABANCAY: VARIACION DEL INDICE DE PRECIOS AL CONSUMIDOR.

BASE AÑO 1994 = 100

GRANDES GRUPOS DE CONSUMO	2000										INFL.ACUM	2001			INFLAC.ACUM	
	MAR	ABR	MAY	JUN	JUL	AGO	SET	OCT	NOV	DIC	2000	ENE	FEB	MAR	MAR/MAR	ENE-MAR
INDICE GENERAL	0,06	0,01	0,29	0,33	0,58	0,73	1,29	0,71	-0,41	1,46	6,04	0,39	0,26	0,38	6,19	1,03
1.ALIMENTOS Y BEBIDAS	-0,23	-0,29	0,70	0,37	0,75	0,67	1,61	2,65	-0,90	-1,23	5,13	-0,01	0,04	(0,45)	3,92	(0,42)
2.VESTIDO Y CALZADO	0,30	0,00	0,18	0,51	0,22	0,28	0,86	-1,35	1,69	0,26	3,10	0,24	0,00	0,59	3,51	0,83
3.ALQ.VIV.COMB.ELECT.Y CONS.VIV.	0,43	0,42	-0,71	-0,04	0,27	1,29	1,18	-2,69	0,00	12,05	13,89	2,51	1,56	2,75	19,46	6,98
4.MUEBLES,ENS.Y MANTENIM.DE VIV.	0,48	0,97	0,06	0,17	0,13	0,00	0,01	-0,14	0,00	0,15	1,83	0,25	0,07	0,00	1,67	0,32
5.CUIDADO CONS.SALUD Y SERV.MED.	0,00	0,00	0,00	0,00	2,19	2,47	1,33	-5,75	0,00	6,10	6,79	0,67	0,00	0,77	7,63	1,44
6.TRANSPORTES Y COMUNICACIONES	0,60	1,32	-1,45	0,00	0,28	0,00	0,00	-0,28	0,00	1,42	2,20	0,02	-0,02	0,39	1,67	0,39
7.ESPARC.DIC.SERV.CULT.Y ENSEÑAN.	0,05	0,11	0,09	0,09	0,30	0,22	0,17	-0,68	0,00	0,88	1,22	0,00	0,08	0,45	1,71	0,53
8.OTROS BIENES Y SERVICIOS	1,24	0,60	0,00	1,22	0,60	1,72	1,78	-3,99	0,00	7,54	11,46	0,00	0,00	2,25	11,97	2,25

FUENTE: Instituto Nacional de Estadística e Informática-Of. Abancay.

DEPARTAMENTO DE APURIMAC: PRODUCCION AGROPECUARIA 1/.

	2.000											TOTAL	2.001			VARIACION 01/00 (%)	
	MAR	ABR	MAY	JUN	JUL	AGO	SET	OCT	NOV	DIC	2.000	ENE	FEB	MAR	MAR/MAR	ENE-MAR	
AGRICOLA 1/	8.739	16.188	60.208	48.997	12.740	1.258	769	753	505	486	162.682	1.610	2.822	4.161	(52,3)	(61,8)	
Avena grano	0	0	21	56	2	0	0	0	0	0	79	0	0	0	#DIV/0!	#DIV/0!	
Cebada	0	170	2.354	5.539	3.285	0	0	0	0	0	11.381	0	0	0	#DIV/0!	#DIV/0!	
Maíz amarillo duro	96	276	318	253	1	0	0	0	0	0	1.017	0	1	200	109,1	#DIV/0!	
Maíz amiláceo	0	4.939	16.398	12.049	2.836	0	0	0	0	0	35.805	0	0	0	#DIV/0!	#DIV/0!	
Quinua	0	67	547	409	77	0	0	0	0	0	1.059	0	0	0	#DIV/0!	#DIV/0!	
Trigo	0	261	770	5.293	3.949	158	0	0	0	0	10.533	0	0	0	#DIV/0!	#DIV/0!	
Kiwicha	0	24	64	55	1	0	0	0	0	0	144	0	0	0	#DIV/0!	#DIV/0!	
Maswa	338	498	1.568	1.031	298	0	0	0	0	0	3.724	0	0	84	(75,1)	(7,7)	
Oca	237	853	1.717	1.138	334	0	0	0	0	0	4.350	0	0	0	(100,0)	(100,0)	
Olluco	1.274	1.354	3.581	2.635	625	0	0	0	0	0	10.881	0	0	64	(95,0)	(95,5)	
Papa	16.014	18.890	96.085	69.497	12.713	1.444	211	353	0	54	237.777	1.676	2.683	5.017	(68,7)	(64,6)	
Yuca	0	16	10	17	27	0	0	0	0	0	70	0	41	21	#DIV/0!	#DIV/0!	
Arveja grano seco		342	578	493	68	0	0	0	0	0	1.480	0	0	0	#DIV/0!	#DIV/0!	
Frijol	242	1.294	1.583	857	387	0	0	0	0	0	4.443	0	39	195	(19,5)	192,1	
Haba grano seco	0	425	990	832	384	0	0	0	0	0	2.631	0	0	0	#DIV/0!	#DIV/0!	
Tarwi		10	229	143	66	21	23	28	0	0	521	0	0	0	#DIV/0!	#DIV/0!	
Arveja grano verde	116	121	347	297	48	37	24	0	0	0	1.303	31	284	445	204,7	175,6	
Haba grano verde	211	209	323	503	100	32	24	13	0	0	1.960	63	280	566	168,1	83,9	
Ajo	0	62	92	182	98	66	79	48	50	0	677	10	20	35	#DIV/0!	#DIV/0!	
Cebolla	77	54	52	168	106	109	124	52	0	0	690	0	42	56	(27,6)	#DIV/0!	
Maíz Choclo	263	68	0	0	0	0	0	51	0	0	995	79	1.251	180	20,0	108,0	
Tomate	168	118	119	66	28	2	0	2	0	0	774	0	100	158	(6,1)	(4,4)	
Zanahoria	30	39	34	83	74	0	0	0	0	0	300	83	44	51	71,7	349,1	
Zapallo	123	189	97	87	49	11	0	0	0	0	661	9	92	154	24,8	143,9	
Plátano	26	24	8	12	0	0	15	0	15	0	124	30	32	33	26,9	164,0	
Papayo	52	87	36	18	0	0	0	0	0	0	264	17	32	63	20,8	71,5	
Tuna	562	620	253	105	11	0	0	0	0	0	2.850	1.272	1.725	1.086	93,3	214,2	
Caña para alcohol	126	165	176	184	0	0	0	0	0	0	789	112	0	144	14,0	85,6	
Alfalfa	3.365	3.333	3.405	3.350	2.866	2.247	2.629	2.821	2.302	2.800	35.818	2.772	967	2.649	(21,3)	(4,7)	
Chirimoya	0	65	651	314	90	0	0	0	0	0	1.119	0	0	0	#DIV/0!	#DIV/0!	
Limón	15	12	18	7	4	2	3	1	2	0	92	27	23	24	62,7	177,9	
Manzano	156	20	0	0	0	0	0	0	0	0	436	100	225	156	0,3	85,3	
Naranja	55	52	10	15	34	10	13	5	5	0	355	44	72	60	9,1	11,3	
Palto	14	57	19	5	0	0	5	2	25	0	174	46	45	74	426,4	242,6	
Anís	0	0	18	200	0	0	0	0	0	0	218	0	0	0	#DIV/0!	#DIV/0!	
Avena forrajera	0	75	53	249	294	0	0	0	0	0	672	0	0	24	#DIV/0!	#DIV/0!	
Cebada forrajera	0	0	0	0	0	0	0	0	0	0	0	0	0	59	#DIV/0!	#DIV/0!	
PECUARIA 1/	5.398	5.427	4.981	5.276	5.011	4.948	4.815	4.851	4.755	4.835	64.212	2.608	2.812	2.950	(45,3)	(56,7)	
Carne de ave	78	77	74	80	70	75	71	73	75	70	896	27	25	25	(68,1)	(66,6)	
Carne de vacuno	654	639	668	746	703	694	685	684	669	682	8.154	735	792	831	27,1	18,8	
Carne de ovino	160	161	171	173	166	157	139	145	140	145	1.828	131	131	155	(3,4)	(3,7)	
Carne de porcino	250	247	244	241	247	236	232	240	244	242	2.915	266	242	226	(9,7)	(1,0)	
Carne de caprino	47	49	52	50	46	47	44	39	40	39	529	31	31	32	(31,8)	(24,5)	
Carne de alpaca	66	70	80	83	76	78	76	82	80	77	896	39	40	57	(13,4)	(29,3)	
Carne de llama	3	3	3	3	3	3	3	3	3	3	36	13	13	15	399,3	357,3	
Carne de cuy	8	10	8	8	8	8	8	8	8	8	97	8	8	8	0,4	0,3	
Carne de conejo	0	0	0	0	0	0	0	0	0	0	3	0	0	0	12,5	3,9	
Huevos	17	19	18	20	17	21	22	24	21	18	229	17	17	17	0,7	(1,7)	
Leche	992	1.079	1.089	1.079	996	1.021	1.008	977	906	894	17.368	2.541	2.662	2.708	173,0	(4,9)	
Lana de oveja	143	149	0	0	0	0	0	0	0	15	745	369	282	118	(17,4)	32,3	
Fibra de alpaca	71	72	0	0	0	0	0	0	0	3	297	27	39	39	(45,0)	(52,4)	
TOTAL 1/	14.137	21.615	65.189	54.273	17.751	6.206	5.584	5.604	5.260	5.321	226.894	4.218	5.634	7.111	(49,6)	(59,4)	

1/ : Valor en miles de Nuevos Soles (Cifras reajustadas con precios de 1994).

DPTO. APURÍMAC: AVANCE DE LA PRODUCCIÓN AGRÍCOLA.

CULTIVOS	CAMPAÑA AGRÍCOLA 1999/2000							CAMPAÑA AGRÍCOLA 2000/2001						
	PROGRAMACIÓN		AGOSTO-MARZO					PROGRAMACIÓN		AGOSTO-MARZO				
	SIEMBRA ha	PRODUCC. t	SIEMBRA ha	PERDIDA ha	COSECHA ha	PRODUC. t	V.B.P. Ms.S./	SIEMBRA ha	PRODUCC. t	SIEMBRA ha	PERDIDA ha	COSECHA ha	PRODUC. t	V.B.P. Ms.S./
Avena grano			33	0	0	0	0	93	99	145	0	0	0	0
Cebada	10.500	10.500	9.536	0	0	0	0	10.129	14.762	9.306	0	0	0	0
Maíz amarillo duro	630	630	658	0	65	96	39	1.258	1.324	1.147	0	168	201	82
Maíz amiláceo	33.975	33.975	33.419	0	0	0	0	30.321	36.059	30.526	174	0	0	0
Quinua	1.020	620	1.243	0	0	0	0	1.196	1.003	1.070	0	0	0	0
Trigo	9.020	9.020	9.190	0	91	95	47	9.608	12.610	10.360	0	157	158	78
Kiwicha	92	92	173	0	0	0	0	179	147	171	0	0	0	0
Maswa	758	1.895	1.017	0	121	429	136	797	2.928	747	0	17	84	27
Oca	1.255	3.620	1.124	0	108	339	140	1.048	3.943	927	0	0	0	0
Olluco	2.215	3.500	2.233	20	400	2.687	1.014	1.763	7.355	1.469	0	12	64	24
Papa	26.453	185.171	24.078	8	5.055	49.615	20.018	16.023	155.087	14.758	42	1.189	11.438	4.615
Yuca	35	175	14	0	0	0	0	38	241	42	0	10	62	21
Arveja grano seco	1.341	1.315	1.414	0	13	27	29	1.219	1.566	1.104	0	0	0	0
Frijol	4.048	4.048	4.485	0	255	322	414	4.732	6.107	4.942	0	192	234	301
Haba grano seco	4.264	4.314	2.589	3	25	48	34	2.636	3.365	2.111	0	0	0	0
Tarwi	505	505	552	0	88	71	45	732	819	551	0	80	72	46
Arveja grano verde			466	0	160	430	358			130	0	218	844	702
Haba grano verde			725	0	280	756	345			371	0	231	1.070	488
Ajo			100	0	0	0	0	135	843	127	0	62	308	615
Cebolla			110	0	12	77	19	126	1.183	123	0	49	331	82
Maíz Choclo	150	1.500	177	0	175	876	366	394	2.050	420	0	270	1.560	651
Tomate			144	0	87	438	150	78	453	87	0	44	262	90
Zanahoria			31	0	7	70	14	63	559	70	0	21	178	35
Zapallo			69	0	24	228	66	139	1.619	148	0	30	266	78
Plátano (31 ha) 1/	39	480	0	0	9	76	22		138	1	0	13	125	37
Papayo (36 ha) 1/			0	0	0	123	45		299	1	0	11	122	44
Tuna (1006 ha) 1/			65	0	410	1.861	298		4.957	71	0	89	4.083	654
Caña para alcohol (183 ha) 1/			7	0	0	264	22		11.768	19	0	20	256	22
Alfalfa (345 ha) 1/			544	0	66	23.912	3.961	3	28.515	21	0	1.303	19.186	3.178
Chirimoya (99ha) 1/			0	0	134	0	0		556	0	0	0	0	0
Limón (29 ha) 1/			0	0	0	42	14		138	1	0	8	83	27
Manzano (64 ha) 1/			0	0	38	416	274	5	454	0	0	28	482	317
Naranja (47 ha) 1/			0	0	22	226	76		254	2	0	14	208	70
Palto (83 ha) 1/			0	0	20	138	94		330	0	0	6	196	134
Anís			390	0	0	0	0	500	500	410	0	0	0	0
Avena forrajera			77	0	0	0	0	107	1.247	133	0	2	24	3
Cebada forrajera			0	0	0	0	0	104	676	68	0	3	59	8
Total	96.300	261.360	94.663	31	7.665	83.662	28.040	83.426	303.954	81.574	216	4.243	41.957	12.429

1/: Superficie en producción.

Fuente: Dirección Regional Agraria Apurímac.

DPTO. APURÍMAC: AVANCE DE LA PRODUCCIÓN AGRÍCOLA.

CULTIVOS	2.000					2.001				
	ENERO-MARZO					ENERO-MARZO				
	SIEMBRAS ha	PERDIDA ha	COSECHA ha	PRODUC. t	V.B.P. Mls.S/.	SIEMBRA ha	PERDIDA ha	COSECHA ha	PRODUC. t	V.B.P. Mls.S/.
Avena grano	3	0	0	0	0	11	0	0	0	0
Cebada	1.449	0	0	0	0	1.418	0	0	0	0
Maíz amarillo duro	45	0	65	96	39	45	0	168	201	82
Maíz amiláceo	55	0	0	0	0	30	0	0	0	0
Quinua	32	0	0	0	0	92	0	0	0	0
Trigo	3.001	0	0	0	0	2.054	0	0	0	0
Kiwicha	5	0	0	0	0	8	0	0	0	0
Maswa	0	0	121	429	136	0	0	17	84	27
Oca	0	0	108	339	140	0	0	0	0	0
Olluco	20	20	400	2.687	1.014	0	0	12	64	24
Papa	1.058	8	4.447	42.493	17.145	15	0	1.025	9.376	3.783
Yuca	0	0	0	0	0	6	0	10	62	21
Arveja grano seco	0	0	0	0	0	8	0	0	0	0
Frijol	1.950	0	255	322	414	1.076	0	192	234	301
Haba grano seco	0	3	0	0	0	2	0	0	0	0
Tarwi	0	0	0	0	0	0	0	0	0	0
Arveja grano verde	0	0	160	430	358	3	0	191	783	651
Haba grano verde	0	0	280	756	345	6	0	201	1.002	457
Ajo	20	0	0	0	0	11	0	14	65	131
Cebolla	70	0	12	77	19	16	0	13	98	24
Maíz Choclo	0	0	175	876	366	0	0	265	1.510	630
Tomate	4	0	87	438	150	3	0	43	258	88
Zanahoria	6	0	7	70	14	4	0	21	178	35
Zapallo	9	0	24	228	66	16	0	29	255	74
Plátano	0	0	7	62	18	1	0	7	95	28
Papayo	0	0	0	123	45	0	0	11	122	44
Tuna	0	0	0	1.861	298	7	0	89	4.083	654
Caña para alcohol	0	0	0	264	22	0	0	20	256	22
Alfalfa	0	0	0	10.066	1.667	20	0	438	6.388	1.058
Chirimoya	0	0	0	0	0	0	0	0	0	0
Limón	0	0	0	42	14	0	0	8	74	24
Manzano	0	0	0	416	274	0	0	28	482	317
Naranja	0	0	0	212	72	0	0	14	176	59
Palto	0	0	0	62	42	0	0	6	164	112
Anís	390	0	0	0	0	410	0	0	0	0
Avena forrajera	26	0	0	0	0	8	0	2	24	3
Cebada forrajera	0	0	0	0	0	28	0	3	59	8
Total	8.143	31	6.148	62.349	22.658	5.295	0	2.826	26.093	8.659

Fuente: Dirección Regional Agraria Apurímac.

DPTO.APURÍMAC: SIEMBRAS (ha).

CULTIVOS	2.000											2.001			VARIACION %	
	MAR	ABR	MAY	JUN	JUL	AGO	SET	OCT	NOV	DIC	2.000	ENE	FEB	MAR	MAR/MAR	ENE-MAR
Avena grano							14	52	42	27	137	3	4	4	#iDIV/0!	266,7
Cebada						4	83	1.360	2.357	4.084	9.337	1.352	46	20	#iDIV/0!	(2,1)
Maíz amarillo duro							141	356	263	342	1.147	27	13	5	#iDIV/0!	0,0
Maíz amiláceo				2		213	5.019	12.192	9.441	3.631	30.553	30			#iDIV/0!	(45,5)
Quinua							122	525	245	87	1.010	20	72		#iDIV/0!	187,5
Trigo							2	38	2.479	5.787	11.307	1.952	90	12	#iDIV/0!	(31,6)
Kiwicha							14	80	65	5	168	8			#iDIV/0!	60,0
Maswa							101	347	269	31	747				#iDIV/0!	#iDIV/0!
Oca							87	443	337	60	927				#iDIV/0!	#iDIV/0!
Olluco							164	686	545	74	1.489				#iDIV/0!	(100,0)
Papa	20	27	45	40	100	235	1.404	5.448	4.335	3.322	16.013	15			(100,0)	(98,6)
Yuca						3	3	18	12		36	6			#iDIV/0!	#iDIV/0!
Arveja grano seco							156	364	435	141	1.096	8			#iDIV/0!	#iDIV/0!
Frijol						79	183	411	1.543	1.650	5.816	963	113		#iDIV/0!	(44,8)
Haba grano seco						4	384	1.030	617	74	2.109			2	#iDIV/0!	#iDIV/0!
Tarwi							86	226	211	28	551				#iDIV/0!	#iDIV/0!
Arveja grano verde						71	32	16	3	5	127	2		1	#iDIV/0!	#iDIV/0!
Haba grano verde						75	50	67	148	26	365	1	3	2	#iDIV/0!	#iDIV/0!
Ajo							16	16	51	34	137	6	5		#iDIV/0!	(47,5)
Cebolla							23	18	34	33	178	9	7		#iDIV/0!	(77,9)
Maíz Choclo				2	33	22	299	96	1	2	455				#iDIV/0!	#iDIV/0!
Tomate						5	27	16	21	15	88			1	#iDIV/0!	(25,0)
Zanahoria							14	13	21	18	72	3	1		#iDIV/0!	(33,3)
Zapallo						1	55	42	25	10	141	7	5	4	#iDIV/0!	77,8
Plátano											0		1		#iDIV/0!	#iDIV/0!
Papayo							1				1				#iDIV/0!	#iDIV/0!
Tuna							14	24		26	64			7	#iDIV/0!	#iDIV/0!
Caña para alcohol							5	14			19				#iDIV/0!	#iDIV/0!
Alfalfa							1				1	13	2	5	#iDIV/0!	#iDIV/0!
Chirimoya											0				#iDIV/0!	#iDIV/0!
Limón											1	1			#iDIV/0!	#iDIV/0!
Manzano											0				#iDIV/0!	#iDIV/0!
Naranja											2	2			#iDIV/0!	#iDIV/0!
Palto											0				#iDIV/0!	#iDIV/0!
Anís	250										390		200	210	(16,0)	5,1
Avena forrajera							20	42	19	45	151	5	2	1	#iDIV/0!	(71,2)
Cebada forrajera							12	12	11	5	40	20	4	4	#iDIV/0!	#iDIV/0!
Total	270	27	45	44	133	719	8.535	23.933	23.528	19.564	84.670	4.450	568	277	2,6	(35,0)

DPTO.APURÍMAC: COSECHAS (ha).

CULTIVOS	2.000											TOTAL	2.001			VARIACION %	
	MAR	ABR	MAY	JUN	JUL	AGO	SET	OCT	NOV	DIC	2.000	ENE	FEB	MAR	MAR/MAR	ENE-MAR	
Avena grano			25	33	2						60				#iDIV/0!	#iDIV/0!	
Cebada		150	2.010	4.668	2.762						9.590				#iDIV/0!	#iDIV/0!	
Maíz amarillo	65	194	245	153	45						702		1	167	156,9	158,5	
Maíz amiláceo		4.406	15.217	11.112	2.290						33.025				#iDIV/0!	#iDIV/0!	
Quinua		85	637	469	42						1.233				#iDIV/0!	#iDIV/0!	
Trigo		250	700	4.925	3.298	157					9.330				#iDIV/0!	#iDIV/0!	
Kiwicha		30	82	60	2						173				#iDIV/0!	#iDIV/0!	
Maswa	97	137	416	266	77						1.017			17	(82,5)	(86,0)	
Oca	75	202	469	268	77						1.124				(100,0)	(100,0)	
Olluco	265	304	827	561	154						2.246				(95,5)	(97,0)	
Papa	1.733	1.780	9.445	6.508	4.542	121	16	27			26.886	151	276	598	(65,5)	(77,0)	
Yuca		3	2	3	6						14		7	3	#iDIV/0!	#iDIV/0!	
Arveja grano seco		267	602	477	68						1.414				#iDIV/0!	#iDIV/0!	
Frijol	190	1.255	1.712	851	416						4.488		32	160	(15,8)	(24,7)	
Haba grano seco		426	1.038	813	311						2.588				#iDIV/0!	#iDIV/0!	
Tarwi		10	248	145	56	23	27	29			539				#iDIV/0!	#iDIV/0!	
Arveja grano verde	61	48	122	116	22	17	10				496	14	3	114	86,9	19,4	
Haba grano verde	78	88	130	206	43	14	11	6			777	33	7	111	42,3	(28,2)	
Ajo		9	13	26	14	9	18	13	7		110	2	5	7	#iDIV/0!	#iDIV/0!	
Cebolla	12	8	8	24	15	16	20				103		6	8	(37,5)	8,3	
Maíz Choclo	65	21						5			201	68	154	44	(33,1)	51,2	
Tomate	32	22	22	10	3	0		0			144		15	28	(12,5)	(50,6)	
Zanahoria	3	4	4	9	8						31	6	5	8	150,0	192,9	
Zapallo	13	20	10	9	5	1					69	1	14	14	3,8	18,8	
Plátano	3	3	1				3		3		17		2	3	0,0	0,0	
Papayo											0		3	6	#iDIV/0!	#iDIV/0!	
Tuna											0		30	37	#iDIV/0!	#iDIV/0!	
Caña para alcohol											0			12	#iDIV/0!	#iDIV/0!	
Alfalfa						197	160	180	168	160	865	180	130	128	#iDIV/0!	#iDIV/0!	
Chirimoya											0				#iDIV/0!	#iDIV/0!	
Limón											0		2	4	#iDIV/0!	#iDIV/0!	
Manzano											0		12	10	#iDIV/0!	#iDIV/0!	
Naranja											0		5	7	#iDIV/0!	#iDIV/0!	
Palto											0		3	2	#iDIV/0!	#iDIV/0!	
Anís			20	200							220				#iDIV/0!	#iDIV/0!	
Avena forrajera			5	4	40	29					0			2	#iDIV/0!	#iDIV/0!	
Cebada forrajera											78			3	#iDIV/0!	#iDIV/0!	
Total	2.837	9.861	34.367	32.202	11.439	555	265	260	178	164			711	1.503	(44,2)	(54,0)	

DPTO.APURÍMAC: PRODUCCIÓN (t).

CULTIVOS	2.000											TOTAL	2.001			VARIACION %	
	MAR	ABR	MAY	JUN	JUL	AGO	SET	OCT	NOV	DIC	2.000	ENE	FEB	MAR	MAR/MAR	ENE-MAR	
Avena grano			21	56	2						79				#;DIV/0!	#;DIV/0!	
Cebada		170	2.354	5.539	3.319						11.381				#;DIV/0!	#;DIV/0!	
Maíz amarillo duro	96	276	318	253	74						1.017		1	200	109,1	110,4	
Maíz amiláceo		4.939	16.398	12.049	2.419						35.805				#;DIV/0!	#;DIV/0!	
Quinua		67	547	409	35						1.059				#;DIV/0!	#;DIV/0!	
Trigo		261	770	5.293	4.051	158					10.533				#;DIV/0!	#;DIV/0!	
Kiwicha		24	64	55	1						144				#;DIV/0!	#;DIV/0!	
Maswa	338	498	1.474	1.001	322						3.724			84	(75,1)	(80,4)	
Oca	237	853	1.717	1.095	346						4.350				(100,0)	(100,0)	
Olluco	1.274	1.354	3.581	2.635	625						10.881			64	(95,0)	(97,6)	
Papa	16.014	18.890	92.177	67.812	14.342	1.444	211	353		54	237.777	1.676	2.683	5.017	(68,7)	(77,9)	
Yuca		16	10	17	27						70		41	21	#;DIV/0!	#;DIV/0!	
Arveja grano seco		342	578	493	68						1.480				#;DIV/0!	#;DIV/0!	
Frijol	242	1.294	1.583	857	387						4.443		39	195	(19,5)	(27,4)	
Haba grano seco		425	990	832	384						2.631				#;DIV/0!	#;DIV/0!	
Tarwi		10	229	143	66	21	23	28			521				#;DIV/0!	#;DIV/0!	
Arveja grano verde	146	121	347	297	48	37	24				1.303	31	4	445	204,7	82,0	
Haba grano verde	211	209	323	503	100	32	24	13			1.960	63	30	566	168,1	32,5	
Ajo		62	92	182	98	66	79	48	50		677	10	20	35	#;DIV/0!	#;DIV/0!	
Cebolla	77	54	52	168	106	109	124				690		42	56	(27,6)	27,3	
Maíz Choclo	150	68						51			995	79	1.251	180	20,0	72,4	
Tomate	168	118	119	66	28	2		2			774		100	158	(6,1)	(41,1)	
Zanahoria	30	39	34	83	74						300	83	44	51	71,7	156,1	
Zapallo	123	189	97	87	49	11					661	9	92	154	24,8	12,0	
Plátano	26	24	8				15		15		124	30	32	33	26,9	53,3	
Papayo	52	87	36	18							264	17	32	63	20,8	(1,0)	
Tuna	562	620	253	105	11						2.850	1.272	1.725	1.086	93,3	119,3	
Caña para alcohol	126	165	176	184							789	112		144	14,0	(3,1)	
Alfalfa	3.365	3.333	3.405	3.350	2.866	2.247	2.629	2.821	2.302	2.800	35.818	2.772	967	2.649	(21,3)	(36,5)	
Chirimoya		65	651	314	90						1.119				#;DIV/0!	#;DIV/0!	
Limón	15	12	18	7	4	2	3	1	2		92	27	23	24	62,7	78,5	
Manzano	156	20									436	100	225	156	0,3	15,8	
Naranja	55	52	10	15	34	10	13	5	5		355	44	72	60	9,1	(17,3)	
Palto	14	57	19	5		0	5	2	25		174	46	45	74	426,4	165,2	
Anís			18	200							218				#;DIV/0!	#;DIV/0!	
Avena forrajera		75	53	249	294						672			24	#;DIV/0!	#;DIV/0!	
Cebada forrajera											0			59	#;DIV/0!	#;DIV/0!	
Total	23.477	34.788	128.522	104.371	30.269	4.139	3.151	3.322	2.399	2.854	376.163	6.370	7.469	11.598	(50,6)	(58,2)	

DEPARTAMENTO DE APURIMAC: PRODUCCION PECUARIA 2/.

ESPECIES	VARIABLE	U.MEDIDA	2000										TOTAL	2001			VARIACION 01/00 (%)		
			MAR	ABR	MAY	JUN	JUL	AGO	SET	OCT	NOV	DIC	2000	ENE	FEB	MAR	MAR/MAR	ENE-MAR	
AVES	POBLACION 1/	UNIDADES																	
	PRODUCCION	UNIDADES (SACA)	39214	33300	36895	40180	35520	37290	36365	38164	37430	35125	445656	13106	11909	11993	-69	-68	
	CARNE	CARCASA (t)	78	77	74	80	70	75	71	73	75	70	896	27	25	25	-68	-67	
	HUEVOS	GALLINAS POSTURA	12040	12445	12150	12670	12025	12590	12730	12950	12770	12525	149475	8217	8160	8057	-33	-33	
		t	17	19	18	20	17	21	22	24	21	18	229	17	17	17	1	-2	
VACUNOS	POBLACION 1/	UNIDADES																	
	PRODUCCION	UNIDADES (SACA)	5940	5872	6120	6825	6430	6500	6260	6155	6100	6170	73732	6597	7185	7539	27	23	
	CARNE	CARCASA (t)	654	639	668	746	703	694	685	684	669	682	8154	735	792	831	27	19	
	LECHE	VACAS EN ORDEÑO	16525	16650	16800	16590	15740	15790	15300	15080	14960	14750	191765	11220	11240	11260	-32	-33	
		t	992	1079	1089	1079	996	1021	1008	977	906	894	17368	2541	2662	2708	173	-5	
OVINOS	POBLACION 1/	UNIDADES																	
	PRODUCCION	UNIDADES (SACA)	11395	11505	12210	11810	11520	10970	10650	11195	11060	11425	136160	11273	11292	13403	18	6	
	CARNE	CARCASA (t)	160	161	171	173	166	157	139	145	140	145	1828	131	131	155	-3	-4	
	LANA	ANIM.ESQUILADOS	71570	74802									7210	369092	73303	54400	22756	-68	-48
		t	143	149								15	745	369	282	118	-17	32	
PORCINOS	POBLACION 1/	UNIDADES																	
	PRODUCCION	UNIDADES (SACA)	4892	4930	4860	4770	4920	4870	2752	4750	4920	4730	55991	4358	3974	3737	-24	-17	
	CARNE	CARCASA (t)	250	247	244	241	247	236	232	240	244	242	2915	266	242	226	-10	-1	
CAPRINOS	POBLACION 1/	UNIDADES																	
	PRODUCCION	UNIDADES (SACA)	3220	3335	3530	3435	3178	3215	3117	2899	2944	2830	37972	2585	2589	2511	-22	-19	
	CARNE	CARCASA (t)	47	49	52	50	46	47	44	39	40	39	529	31	31	32	-32	-25	
	LECHE	CABRAS EN ORDEÑO	240	245			260	225	215	223			1900	240	230	235	-2	-4	
		t	2	2			2	2	1	2		14	2	2	2	-1	-3		
ALPACAS	POBLACION 1/	UNIDADES																	
	PRODUCCION	UNIDADES (SACA)	2685	3078	3220	3322	3043	3174	3070	3315	3167	3070	36341	1109	1170	1848	-31	-48	
	CARNE	CARCASA (t)	66	70	80	83	76	78	76	82	80	77	896	39	40	57	-13	-29	
	FIBRA	ANIM.ESQUILADOS	23790	23874									1080	98609	9361	16178	16063	-32	-44
		t	71	72								3	297	27	39	39	-45	-52	
LLAMAS	POBLACION 1/	UNIDADES																	
	PRODUCCION	UNIDADES (SACA)	141	145	150	152	160	125	126	130	132	140	1680	324	330	357	153	141	
	CARNE	CARCASA (t)	3	3	3	3	3	3	3	3	3	3	36	13	13	15	399	357	
	FIBRA	ANIM.ESQUILADOS	350										5875	13075	6575	5700	1289	268	88
		t	0									7	27	19	16	3	589	89	
CUYES	POBLACION 1/	UNIDADES																	
	PRODUCCION	UNIDADES (SACA)	15090	15110	15150	15840	15840	14810	14865	14975	14985	15050	181875	15080	15090	15100	0	0	
	CARNE	CARCASA (t)	8	10	8	8	8	8	8	8	8	8	97	8	8	8	0	0	
CONEJOS	PRODUCCION	UNIDADES (SACA)	105	109	100	84	90	78	77	90	95	105	1155	112	110	108	3	1	
	CARNE	CARCASA (t)	0	0	0	0	0	0	0	0	0	0	3	0	0	0	13	4	

1/: POBLACION ANUAL.

2/: Cifras reajustadas con información de la Provincia de Andahuaylas.

DEPARTAMENTO DE APURIMAC: BENEFICIO DE GANADO EN CAMALES

	2.000										TOTAL 2.000	2.001			VARIACION 01/00 (%)		ENE-MAR	
	MAR	ABR	MAY	JUN	JUL	AGO	SET	OCT	NOV	DIC		ENE	FEB	MAR	MAR/MAR	ENE-MAR	2.000	2.001
VACUNOS																		
N° DE CABEZAS	902	828	926	866	931	913	875	907	757	787	10520	948	883	936	4	1	2730	2767
kg	93822	84961	98650	86063	99964	96746	959325	92352	76180	84807	1957758	96290	93026	96755	3	3	278710	286071
OVINOS																		
N° DE CABEZAS	185	170	212	145	203	207	227	180	202	141	2246	205	223	319	72	34	559	747
kg	2235	2077	2485	17507	2896	2979	2874	2505	2674	1758	44425	2558	10715	4072	82	160	6670	17345
CAPRINOS																		
N° DE CABEZAS	38	30	33	22	66	65	116	14	21	42	517	41	51	59	55	40	108	151
kg	504	373	394	277	879	866	1189	198	272	600	6388	542	3775	853	69	286	1340	5170
PORCINOS																		
N° DE CABEZAS	299	268	303	269	267	266	343	452	263	334	3707	303	356	408	37	13	942	1067
kg	14700	13242	15062	14671	13567	13436	19737	23642	11884	16909	188010	14910	24290	20491	39	30	45860	59691
ALPACAS																		
N° DE CABEZAS	8										13				-100	-100	13	0
kg	200										325				-100	-100	325	0
TOTAL																		
N° DE CABEZAS	1432	1296	1474	1302	1467	1451	1561	1553	1243	1304	17003	1497	1513	1722	20	9	4352	4732
kg	111461	100653	116591	118518	117306	114027	983125	118697	91010	104074	2196906	114300	131806	122171	10	11	332905	368277

FUENTE: Oficina de Información Agraria (O.I.A) de la Sub-Dirección Regional del Ministerio de Agricultura de Apurímac.

DEPARTAMENTO DE APURIMAC: INGRESOS CORRIENTES DEL GOBIERNO CENTRAL EN TERMINOS NOMINALES

(Nuevos Soles)

	2000										TOTAL AÑO	2001			Var %		Acumulados a Marzo		
	MAR	ABR	MAY	JUN	JUL	AGO	SET	OCT	NOV	DIC		ENE	FEB	MAR	Mar01/Mar00	2000	2001	Var %	
I. ING. TRIBUTARIOS	523279	476670	641972	698809	689023	662245	540061	542782	565385	511573	5851799	600324	495315	520514	-1	1720169	1616153	-6	
1. Impto a los ingresos	208276	244624	257177	232032	225637	255710	250048	251667	231458	224006	2380635	303869	241513	282372	36	717718	827754	15	
2. Impto General a las Ventas (IGV)	185371	99507	258511	340056	330922	267029	170596	166681	185382	167932	2171987	159868	129554	111844	-40	608047	401266	-34	
3. Impto Selectivo al Consumo (ISC)	18095	8753	9400	7508	8806	8321	10210	4868	4640	4540	85141	4033	2187	2687	-85	39987	8907	-78	
4. Otros Ingresos Tributarios 1/	111537	123786	116884	119213	123658	131185	109207	119566	143905	115095	1214036	132554	122061	123611	11	354417	378226	7	
II. ING. NO TRIBUTARIOS	475038	488293	505494	458826	496929	653147	429051	498928	472594	443804	4922104	591781	493669	412532	-13	1751610	1497982	-14	
1. FONAVI	0	0	0	0	0	0	0	328	0	0	328	0	0	0	#,DIV/0!	0	0	#,DIV/0!	
2. ONP	275434	289196	255545	253109	291622	387680	231883	283955	249103	255180	2772707	290120	262660	223669	-19	1022000	776449	-24	
3. ESSALUD	135248	147371	184257	150912	157053	206920	153092	178001	178536	164047	1655437	218287	161666	142006	5	570867	521959	-9	
4. Otros	64356	51726	65692	54805	48254	58547	44076	36644	44955	24577	493632	83374	69343	46857	-27	158743	199574	26	
TOTAL ING. CORRIENTES (I+II)	998317	964962	1147466	1157635	1185952	1315392	969112	1041710	1037979	955377	10773902	1192105	988984	933046	-7	3471779	3114135	-10	

FUENTE: SUNAT - SUNAD

1/ Incluye I.E.S.

DEPARTAMENTO DE APURIMAC: DEPOSITOS EN EL SISTEMA FINANCIERO EN M/N

(Saldo en Miles de Nuevos Soles)

ENTIDADES FINANCIERAS	2000										2001		
	Mar	Abr	May	Jun	Jul	Ago	Set	Oct	Nov	Dic	Ene	Feb	Mar
I. SISTEMA BANCARIO	18541	19924	19089	18444	19247	18297	17020	15392	16025	15577	11738	11580	12922
BANCO DE LA NACION	0	0	0	0	0	0	0	0	0	0	0	0	0
BANCA MULTIPLE	18541	19924	19089	18444	19247	18297	17020	15392	16025	15577	11738	11580	12922
Crédito	17080	18369	17401	16571	17127	16114	14745	13605	14059	13447	10937	10595	12002
Trabajo	1461	1555	1688	1873	2120	2183	2275	1787	1966	2130	801	985	920
II.SISTEMA NO BANCARIO	3756	3734	3722	3439	3458	3550	3823	4460	4435	4358	4441	4582	5197
Caja Municipal	3140	3057	2962	2731	2753	2782	3155	3780	3734	3618	3659	3728	4303
CRAC. Quillabamba	616	677	760	708	705	768	668	680	701	740	782	854	894
T O T A L	22297	23658	22811	21883	22705	21847	20843	19852	20460	19935	16179	16162	18119

FUENTE : Entidades Financieras

DEPARTAMENTO DE APURIMAC: DEPOSITOS EN LA BANCA MULTIPLE SEGUN TIPO DE DEPOSITO EN M/N

(Saldo en Miles de Nuevos Soles)

ENTIDADES FINANCIERAS	2000										2001		
	Mar	Abr	May	Jun	Jul	Ago	Set	Oct	Nov	Dic	Ene	Feb	Mar
DEPOSITOS A LA VISTA	3294	4842	4934	4599	5115	4508	4271	3744	3899	3171	2205	2403	2319
Crédito	3294	4842	4934	4599	5115	4508	4271	3744	3899	3171	2205	2323	2319
Trabajo	0	0	0	0	0	0	0	0	0	0	0	80	0
DEPOSITOS DE AHORRO	14059	13910	12883	12570	12857	12197	11164	9998	10744	12113	9204	8749	10222
Crédito	13679	13422	12303	11820	11866	11185	10042	9430	10028	10154	8596	8141	9551
Trabajo	380	488	580	750	991	1012	1122	568	716	1959	608	608	671
DEPOSITOS A PLAZO	1188	1172	1272	1275	1275	1592	1585	1650	1382	293	329	428	381
Crédito	107	105	164	152	146	421	432	431	132	122	136	131	132
Trabajo	1081	1067	1108	1123	1129	1171	1153	1219	1250	171	193	297	249
T O T A L	18541	19924	19089	18444	19247	18297	17020	15392	16025	15577	11738	11580	12922
Crédito	17080	18369	17401	16571	17127	16114	14745	13605	14059	13447	10937	10595	12002
Trabajo	1461	1555	1688	1873	2120	2183	2275	1787	1966	2130	801	985	920

FUENTE : Entidades Financieras

DEPARTAMENTO DE APURIMAC: DEPOSITOS EN EL SISTEMA NO BANCARIO SEGUN TIPO DE DEPOSITO EN M/N

(Saldo en miles de Nuevos Soles)

ENTIDADES FINANCIERAS	2000										2001		
	Mar	Abr	May	Jun	Jul	Ago	Set	Oct	Nov	Dic	Ene	Feb	Mar
DEPOSITOS DE AHORRO	3064	3029	2990	2723	2702	2704	2929	3367	3347	3230	3314	3267	3752
Caja Municipal	2692	2654	2576	2357	2346	2253	2576	3007	2966	2866	2900	2839	3322
CRAC Quillabamba	372	375	414	366	356	451	353	360	381	364	414	428	430
DEPOSITOS A PLAZO	692	705	732	716	756	846	894	1093	1088	1128	1127	1315	1445
Caja Municipal	448	403	386	374	407	529	579	773	768	752	759	889	981
CRAC Quillabamba	244	302	346	342	349	317	315	320	320	376	368	426	464
T O T A L	3756	3734	3722	3439	3458	3550	3823	4460	4435	4358	4441	4582	5197
Caja Municipal	3140	3057	2962	2731	2753	2782	3155	3780	3734	3618	3659	3728	4303
CRAC Quillabamba	616	677	760	708	705	768	668	680	701	740	782	854	894

FUENTE: Entidades Financieras

DEPARTAMENTO DE APURIMAC: DEPOSITOS EN EL SISTEMA FINANCIERO EN M/E

(Saldo equivalente en Miles de Nuevos Soles)

ENTIDADES FINANCIERAS	2000										2001		
	Mar	Abr	May	Jun	Jul	Ago	Set	Oct	Nov	Dic	Ene	Feb	Mar
I. SISTEMA BANCARIO	22934	22644	22569	22789	23476	23825	24258	23917	24579	25045	24313	23401	22610
BANCO DE LA NACION	0	0	0	0	0	0	0	0	0	0	0	0	0
BANCA MULTIPLE	22934	22644	22569	22789	23476	23825	24258	23917	24579	25045	24313	23401	22610
Crédito	21776	21490	21314	21527	22190	22558	23043	22697	23357	24021	24026	23053	22306
Trabajo	1158	1154	1255	1262	1286	1267	1215	1220	1222	1024	287	348	304
II.SISTEMA NO BANCARIO	4826	4284	5051	4998	5556	5522	5538	5850	6096	6250	6176	6299	6404
Caja Municipal	3869	3764	3864	3699	4020	4195	4245	4526	4715	4681	4517	4610	4659
CRAC. Quillabamba	957	520	1187	1299	1536	1327	1293	1324	1381	1569	1659	1689	1745
T O T A L	27760	26928	27620	27787	29032	29347	29796	29767	30675	31295	30489	29700	29014

FUENTE : Entidades Financieras

DEPARTAMENTO DE APURIMAC: DEPOSITOS EN LA BANCA MULTIPLE SEGUN TIPO DE DEPOSITO EN M/E

(Saldo equivalente en Miles de Nuevos Soles)

ENTIDADES FINANCIERAS	2000										2001		
	Mar	Abr	May	Jun	Jul	Ago	Set	Oct	Nov	Dic	Ene	Feb	Mar
DEPOSITOS A LA VISTA	1625	1272	1275	1326	1633	1487	1312	1094	992	1017	991	1097	1009
Crédito	1625	1272	1275	1326	1633	1487	1312	1094	992	1017	991	1097	1009
Trabajo	0	0	0	0	0	0	0	0	0	0	0	0	0
DEPOSITOS DE AHORRO	18187	18061	17966	17969	18674	18494	19026	18647	19223	19840	19633	18609	17941
Crédito	17726	17590	17458	17524	18158	18017	18604	18212	18818	19481	19528	18451	17801
Trabajo	461	471	508	445	516	477	422	435	405	359	105	158	140
DEPOSITOS A PLAZO	3122	3311	3328	3494	3169	3844	3920	4176	4364	4188	3689	3695	3660
Crédito	2425	2628	2581	2677	2399	3054	3127	3391	3547	3523	3507	3505	3496
Trabajo	697	683	747	817	770	790	793	785	817	665	182	190	164
T O T A L	22934	22644	22569	22789	23476	23825	24258	23917	24579	25045	24313	23401	22610
Crédito	21776	21490	21314	21527	22190	22558	23043	22697	23357	24021	24026	23053	22306
Trabajo	1158	1154	1255	1262	1286	1267	1215	1220	1222	1024	287	348	304

FUENTE : Entidades Financieras

DEPARTAMENTO DE APURIMAC: DEPOSITOS EN EL SISTEMA NO BANCARIO SEGUN TIPO DE DEPOSITO EN M/E
(Saldo equivalente en Miles de Nuevos Soles)

ENTIDADES FINANCIERAS	2000										2001		
	Mar	Abr	May	Jun	Jul	Ago	Set	Oct	Nov	Dic	Ene	Feb	Mar
DEPOSITOS DE AHORRO	2856	2759	2774	2578	2945	2787	2859	2812	2792	3032	3164	3039	2681
Caja Municipal	2498	2445	2461	2208	2348	2394	2421	2435	2427	2534	2607	2370	2250
CRAC Quillabamba	358	314	313	370	597	393	438	377	365	498	557	669	431
DEPOSITOS A PLAZO	1970	1525	2277	2420	2611	2735	2679	3038	3304	3218	3012	3260	3723
Caja Municipal	1371	1319	1403	1491	1672	1801	1824	2091	2288	2147	1910	2240	2409
CRAC Quillabamba	599	206	874	929	939	934	855	947	1016	1071	1102	1020	1314
T O T A L	4826	4284	5051	4998	5556	5522	5538	5850	6096	6250	6176	6299	6404
Caja Municipal	3869	3764	3864	3699	4020	4195	4245	4526	4715	4681	4517	4610	4659
CRAC Quillabamba	957	520	1187	1299	1536	1327	1293	1324	1381	1569	1659	1689	1745

FUENTE: Entidades Financieras

DEPARTAMENTO DE APURIMAC: COLOCACIONES DEL SISTEMA FINANCIERO EN M/N

(Saldo en Miles de Nuevos Soles)

ENTIDADES FINANCIERAS	2000										2001		
	Mar	Abr	May	Jun	Jul	Ago	Set	Oct	Nov	Dic	Ene	Feb	Mar
I. SISTEMA BANCARIO	4751	5056	4367	5059	4270	4247	5062	5118	5095	4899	4859	4661	4598
BANCO DE LA NACION	0	0	0	0	0	0	0	0	0	0	0	0	0
BANCA MULTIPLE	4751	5056	4367	5059	4270	4247	5062	5118	5095	4899	4859	4661	4598
Crédito	2923	3156	2999	3022	2936	2833	2768	2777	2697	2504	2541	2408	2401
Trabajo	1828	1900	1368	2037	1334	1414	2294	2341	2398	2395	2318	2253	2197
II.SISTEMA NO BANCARIO	5072	5142	4893	4966	5142	5359	5520	5850	6123	6562	6739	6997	6871
Caja Municipal	3841	3897	3701	3759	3952	4189	4335	4679	4947	5240	5373	5553	5923
CRAC Quillabamba	1231	1245	1192	1207	1190	1170	1185	1171	1176	1322	1366	1444	948
T O T A L	9823	10198	9260	10025	9412	9606	10582	10968	11218	11461	11598	11658	11469

FUENTE : Entidades Financieras

DEPARTAMENTO DE APURIMAC: COLOCACIONES DEL SISTEMA FINANCIERO EN M/N POR SECTORES

(Saldo en Miles de Nuevos Soles)

SECTOR	2000										2001		
	Mar	Abr	May	Jun	Jul	Ago	Set	Oct	Nov	Dic	Ene	Feb	Mar
AGRICULTURA	1190	1246	1182	1209	1177	1121	1081	1102	1041	1006	978	962	974
GANADERIA	304	290	275	283	276	260	247	254	235	232	219	214	213
PESQUERIA	0	26	25	24	23	24	24	23	25	21	24	21	21
MINERIA	0	0	0	0	0	0	0	0	0	0	0	0	0
INDUSTRIA	207	211	195	203	213	223	226	242	264	288	284	67	60
TRANSPORTES	414	423	391	405	426	446	452	483	527	577	568	194	210
COMERCIO	724	739	684	709	745	781	791	846	922	1009	994	1140	1231
CONSTRUCCION	0	0	0	0	0	0	0	0	0	0	0	0	0
SECTOR PUBLICO	1450	1615	1536	1526	1481	1450	1439	1422	1422	1274	1348	1255	1251
DIVERSOS	5534	5648	4972	5666	5071	5301	6322	6596	6782	7054	7183	7805	7509
TOTAL	9823	10198	9260	10025	9412	9606	10582	10968	11218	11461	11598	11658	11469

DEPARTAMENTO DE APURIMAC: COLOCACIONES DEL SISTEMA FINANCIERO EN M/E

(Saldo equivalente en Miles de Nuevos Soles)

ENTIDADES FINANCIERAS	2000										2001		
	Mar	Abr	May	Jun	Jul	Ago	Set	Oct	Nov	Dic	Ene	Feb	Mar
I. SISTEMA BANCARIO	3160	3214	3271	3296	3277	2937	2868	2765	2105	2101	2101	2092	2031
BANCO DE LA NACION	0	0	0	0	0	0	0	0	0	0	0	0	0
BANCA MULTIPLE	3160	3214	3271	3296	3277	2937	2868	2765	2105	2101	2101	2092	2031
Crédito	3160	3214	3271	3296	3277	2937	2868	2765	2105	2101	2101	2092	2031
Trabajo	0	0	0	0	0	0	0	0	0	0	0	0	0
II.SISTEMA NO BANCARIO	616	599	614	610	646	662	676	647	877	911	884	979	935
Caja Municipal	209	204	214	214	271	309	341	330	467	511	520	585	571
CRAC Quillabamba	407	395	400	396	375	353	335	317	410	400	364	394	364
T O T A L	3776	3813	3885	3906	3923	3599	3544	3412	2982	3012	2985	3071	2966

FUENTE : Entidades Financieras

DEPARTAMENTO DE APURIMAC: COLOCACIONES DEL SISTEMA FINANCIERO EN M/E POR SECTORES
(Saldo equivalente en Miles de Nuevos Soles)

SECTOR	2000										2001		
	Mar	Abr	May	Jun	Jul	Ago	Set	Oct	Nov	Dic	Ene	Feb	Mar
AGRICULTURA	802	811	819	831	820	732	725	693	544	550	548	601	589
GANADERIA	0	0	0	0	0	0	0	0	0	0	0	0	0
PESQUERIA	0	0	0	0	0	0	0	0	0	0	0	0	0
MINERIA	0	0	0	0	0	0	0	0	0	0	0	0	0
INDUSTRIA	136	140	140	137	142	143	141	139	143	147	148	121	109
TRANSPORTES	42	41	43	43	54	62	68	66	93	102	104	107	109
COMERCIO	2122	2138	2186	2197	2193	1990	1944	1870	1623	1450	1589	1805	1737
CONSTRUCCION	2	2	2	2	2	2	2	2	2	172	2	2	2
SECTOR PUBLICO	443	451	458	460	458	414	403	390	304	303	303	301	291
DIVERSOS	229	230	237	236	254	256	261	252	273	288	291	134	129
T O T A L	3776	3813	3885	3906	3923	3599	3544	3412	2982	3012	2985	3071	2966

DEPARTAMENTO DE APURIMAC: RELACION COLOCACIONES/DEPOSITOS EN M/N DEL SISTEMA FINANCIERO
(En Miles de Nuevos Soles)

ENTIDADES FINANCIERAS	2000										2001		
	Mar	Abr	May	Jun	Jul	Ago	Set	Oct	Nov	Dic	Ene	Feb	Mar
I. SISTEMA BANCARIO	0,26	0,25	0,23	0,27	0,22	0,23	0,30	0,33	0,32	0,31	0,41	0,40	0,36
BANCO DE LA NACION	0,00	0,00	0,00	0,00	0,00	0,00	0,00	0,00	0,00	0,00	0,00	0,00	0,00
BANCA MULTIPLE	0,26	0,25	0,23	0,27	0,22	0,23	0,30	0,33	0,32	0,31	0,41	0,40	0,36
Crédito	0,17	0,17	0,17	0,18	0,17	0,18	0,19	0,20	0,19	0,19	0,23	0,23	0,20
Trabajo	1,25	1,22	0,81	1,09	0,63	0,65	1,01	1,31	1,22	1,12	2,89	2,29	2,39
II.SISTEMA NO BANCARIO	1,35	1,38	1,31	1,44	1,49	1,51	1,44	1,31	1,38	1,51	1,52	1,53	1,32
Caja Municipal	1,22	1,27	1,25	1,38	1,44	1,51	1,37	1,24	1,32	1,45	1,47	1,49	1,38
CRAC Quillabamba	2,00	1,84	1,57	1,70	1,69	1,52	1,77	1,72	1,68	1,79	1,75	1,69	1,06
T O T A L	0,44	0,43	0,41	0,46	0,41	0,44	0,51	0,55	0,55	0,57	0,72	0,72	0,63

FUENTE : Entidades Financieras

DEPARTAMENTO DE APURIMAC: RELACION COLOCACIONES/DEPOSITOS EN M/E DEL SISTEMA FINANCIERO
(Saldo equivalente en Miles de Nuevos Soles)

ENTIDADES FINANCIERAS	2000										2001		
	Mar	Abr	May	Jun	Jul	Ago	Set	Oct	Nov	Dic	Ene	Feb	Mar
I. SISTEMA BANCARIO	0,00	0,00	0,00	0,00	0,00	0,00	0,00	0,00	0,00	0,00	0,09	0,09	0,09
BANCO DE LA NACION	0,14	0,14	0,14	0,14	0,14	0,12	0,12	0,12	0,09	0,08	0,00	0,00	0,00
BANCA MULTIPLE	0,15	0,15	0,15	0,15	0,15	0,13	0,12	0,12	0,09	0,09	0,09	0,09	0,09
Crédito	0,00	0,00	0,00	0,00	0,00	0,00	0,00	0,00	0,00	0,00	0,09	0,09	0,09
Trabajo	0,13	0,14	0,12	0,12	0,12	0,12	0,12	0,11	0,14	0,15	0,00	0,00	0,00
II.SISTEMA NO BANCARIO	0,05	0,05	0,06	0,06	0,07	0,07	0,08	0,07	0,10	0,11	0,14	0,16	0,15
Caja Municipal	0,43	0,76	0,34	0,30	0,24	0,27	0,26	0,24	0,30	0,25	0,12	0,13	0,12
CRAC Quillabamba	0,14	0,14	0,14	0,14	0,14	0,12	0,12	0,11	0,10	0,10	0,22	0,23	0,21
T O T A L	0,00	0,00	0,00	0,00	0,00	0,00	0,00	0,00	0,00	0,00	0,10	0,10	0,10

FUENTE : Entidades Financieras

DEPTO. DE APURIMAC: COEFICIENTE DE CARTERA PESADA EN M/N Y M/E DEL SISTEMA FINANCIERO 1/

ENTIDADES FINANCIERAS	2000										2001		
	Mar	Abr	May	Jun	Jul	Ago	Set	Oct	Nov	Dic	Ene	Feb	Mar
I. SISTEMA BANCARIO	61,85	60,16	65,06	58,43	64,58	50,86	56,39	43,56	34,79	32,11	32,89	33,63	31,60
BANCA MULTIPLE	61,85	60,16	65,06	58,43	64,58	50,86	56,39	43,56	34,79	32,11	32,89	33,63	31,60
Crédito	80,37	77,99	79,12	77,27	78,45	63,14	79,12	61,73	52,17	48,82	49,31	50,47	47,27
Trabajo	0,22	0,37	0,58	0,00	0,00	0,78	0,57	0,56	0,00	0,00	0,00	0,00	0,00
II. SISTEMA NO BANCARIO	7,79	7,37	8,99	8,50	8,79	8,07	9,18	7,77	7,63	5,61	6,27	5,86	5,89
Caja Municipal	5,01	5,34	5,95	5,44	5,54	5,18	6,61	5,23	5,69	3,37	3,38	2,85	2,82
CRAC Quillabamba	14,65	12,44	16,46	16,09	17,57	16,61	17,11	16,33	14,25	13,07	16,13	15,89	21,11
T O T A L	39,24	38,53	41,57	38,45	40,37	31,35	35,69	27,39	21,40	18,43	18,97	18,59	17,70

1/ (Colocaciones vencidas + cobranza judicial)/(total de Colocaciones)

DEPTO. DE APURIMAC: COEFICIENTE DE CARTERA PESADA EN M/N DEL SISTEMA FINANCIERO 1/

ENTIDADES FINANCIERAS	2000										2001		
	Mar	Abr	May	Jun	Jul	Ago	Set	Oct	Nov	Dic	Ene	Feb	Mar
I. SISTEMA BANCARIO	43,38	41,59	47,65	40,11	47,52	46,20	37,36	37,32	35,39	31,62	32,60	33,92	31,62
BANCA MULTIPLE	43,38	41,59	47,65	40,11	47,52	46,20	37,36	37,32	35,39	31,62	32,60	33,92	31,62
Crédito	70,37	66,41	69,12	67,14	69,11	68,87	67,85	68,31	66,85	61,86	62,34	65,66	60,56
Trabajo	0,22	0,37	0,58	0,00	0,00	0,78	0,57	0,56	0,00	0,00	0,00	0,00	0,00
II. SISTEMA NO BANCARIO	5,17	5,52	6,21	5,72	5,56	5,26	6,58	4,99	5,73	3,67	4,33	3,97	4,18
Caja Municipal	4,14	4,57	5,27	4,79	4,35	4,13	5,81	4,10	4,87	2,50	2,70	2,22	2,26
CRAC Quillabamba	8,37	8,51	9,14	8,62	9,58	9,32	9,37	8,54	9,35	8,32	10,76	10,73	16,14
T O T A L	23,65	23,41	25,76	23,07	24,60	23,36	21,30	20,08	19,20	15,62	16,18	15,95	15,18

1/ (Colocaciones vencidas + cobranza judicial)/(total de Colocaciones)

DEPTO. DE APURIMAC: COEFICIENTE DE CARTERA PESADA EN M/E DEL SISTEMA FINANCIERO 1/

ENTIDADES FINANCIERAS	2000										2001		
	Mar	Abr	May	Jun	Jul	Ago	Set	Oct	Nov	Dic	Ene	Feb	Mar
I. SISTEMA BANCARIO	89,62	89,36	88,29	86,56	86,82	57,61	89,99	55,12	33,35	33,27	33,56	32,98	31,56
BANCA MULTIPLE	89,62	89,36	88,29	86,56	86,82	57,61	89,99	55,12	33,35	33,27	33,56	32,98	31,56
Crédito	89,62	89,36	88,29	86,56	86,82	57,61	89,99	55,12	33,35	33,27	33,56	32,98	31,56
Trabajo	#¡DIV/0!	#¡DIV/0!	86,66	#¡DIV/0!	#¡DIV/0!	40,80	#¡DIV/0!	#¡DIV/0!	8,86	#¡DIV/0!	#¡DIV/0!	8,06	#¡DIV/0!
II. SISTEMA NO BANCARIO	29,38	23,21	31,11	31,15	34,52	30,82	30,47	32,92	20,87	19,54	21,04	19,31	18,50
Caja Municipal	21,05	20,10	17,76	16,82	22,88	19,42	16,72	21,21	14,35	12,33	10,38	8,89	8,58
CRAC Quillabamba	33,66	24,81	38,25	38,89	42,93	40,79	44,48	45,11	28,29	28,75	36,26	34,77	34,07
T O T A L	79,79	78,97	79,25	77,91	78,21	52,68	78,64	50,91	29,68	29,12	29,85	28,62	27,44

1/ (Colocaciones vencidas + cobranza judicial)/(total de Colocaciones)