

INFORME DE COYUNTURA – ENERO 2001

INTRODUCCION

En enero el **índice de precios** al consumidor de la ciudad de Abancay varió en 0,39 por ciento, acumulando una inflación de 5,95 por ciento en los doce últimos meses.

El **valor de la producción** agropecuaria disminuyó en 65 por ciento en relación a la de enero del 2000, los sub-sectores agrícola y pecuario se contrajeron en 68,3 por ciento y 62,6 por ciento, respectivamente, explicados por los menores volúmenes de producción en papas (-83 por ciento), maíz choclo (-76 por ciento), alfalfa (-17 por ciento), carne de ovino (-3 por ciento) y leche (-30 por ciento).

La **recaudación fiscal** del gobierno central ascendió en enero a S/. 1 192 mil, importe que es (en términos reales) 24 por ciento más que el del mes anterior y 11 por ciento menos (en términos reales) que la de enero del 2000. Los ingresos tributarios representaron el 50,4 por ciento de la recaudación fiscal del mes y disminuyeron en términos reales en 13 por ciento.

El **saldo a fines de mes de los depósitos** en el sistema financiero ascendió a S/. 46 668 mil, importe que es S/. 4 562 mil menos (-9 por ciento en términos reales) que el saldo del mes anterior. En el sistema bancario el saldo de los depósitos que ascendió a S/. 36 051 mil representó el 77 por ciento de los depósitos en el sistema financiero y,

disminuyó en S/. 7 158 mil (-20 por ciento en términos reales) con relación al saldo en enero del 2000.

El **saldo de las colocaciones** a fines de enero ascendió a S/. 14 583 mil, habiéndose registrado un incremento real de 6 por ciento en relación al saldo colocado en enero del 2000.

Las colocaciones del sistema bancario representaron el 47,7 por ciento del total colocado por el sistema financiero, destacando el Banco de Crédito con el 67 por ciento de las colocaciones. En el sistema no bancario las colocaciones se incrementaron en 37 por ciento (en términos reales) respecto a las de enero del 2000 y, representaron el 52,3 por ciento de las colocaciones del sistema financiero.

El **coeficiente de cartera** pesada del sistema financiero de los créditos otorgados en M/N y M/E fue de 19 por ciento. En M/N fue de 16,2 por ciento y en M/E de 29,9 por ciento.

En el sistema bancario el coeficiente de cartera pesada se elevó a 32,9 por ciento y en el sistema no bancario a 6,3 por ciento, destacando con las tasas más altas de morosidad el Banco de Crédito (49,3 por ciento) y la CRAC Quillabamba (16,1 por ciento).

I. INFLACIÓN.

En enero el índice de precios al consumidor de la ciudad de Abancay varió en 0,39 por ciento, cifra con la que la variación acumulada de los doce últimos meses fue de 5,95 por ciento .

"Alimentos y bebidas" varió en -0,01 al disminuir los precios de algunos de los productos en los rubros de pan y cereales (-0,06 por ciento), carnes y preparados de carnes (-0,42 por ciento), leche, queso y huevos (-0,3 por ciento) y hortalizas, legumbres frescas (-0,4 por ciento) así como también, se incrementaron las de tubérculos y raíces (2,5 por ciento).

El grupo de alquiler de vivienda, combustibles y

electricidad varió en 2,5 por ciento al incrementarse el precio de los combustibles (5,6 por ciento) y el rubro de alquiler y conservación de la vivienda (0,4 por ciento). Asimismo, registraron variaciones los grupos de muebles, enseres y mantenimiento de la vivienda (0,25 por ciento), vestido y calzado (0,2 por ciento), transporte y comunicaciones (0,02 por ciento) y cuidados y conservación de la salud (0,7 por ciento), explicados por variaciones en los rubros de tejidos para el hogar y otros accesorios (3,6 por ciento) y productos medicinales y farmacéuticos (0,9 por ciento). Los otros grupos se mantuvieron estables.

CIUDAD DE ABANCAY: VARIACION DEL INDICE DE PRECIOS AL CONSUMIDOR.
BASE AÑO 1994 = 100

GRANDES GRUPOS DE CONSUMO	DIC 00	ENE 00	DIC 00	ENE 01	VARIACION (%)		
					ENE/DIC	ENE/DIC	ENE/ENE
INDICE GENERAL	164,49	155,86	164,49	165,13	0,39	0,39	5,95
1.ALIMENTOS Y BEBIDAS	160,94	153,97	160,94	160,92	(0,01)	(0,01)	4,51
2.VESTIDO Y CALZADO	144,11	139,96	144,11	144,45	0,24	0,24	3,21
3.ALQ.VIV.COMBUSTIBLES Y ELECTRICIDAD	187,79	166,01	187,79	192,50	2,51	2,51	15,96
4.MUEBLES,ENS.Y MANTENIM.DE VIVIENDA	137,46	134,99	137,46	137,81	0,25	0,25	2,09
5.CUIDADOS, CONSERVACION DE LA SALUD	178,15	167,91	178,15	179,34	0,67	0,67	6,81
6.TRANSPORTES Y COMUNICACIONES	147,31	144,59	147,31	147,34	0,02	0,02	1,90
7.ESPARCIMIENTO,DIVERSOS SERVICIOS CULTURALES Y ENSEÑANZA	224,09	221,38	224,09	224,09	0,00	0,00	1,22
8.OTROS BIENES Y SERVICIOS	161,11	145,13	161,11	161,11	0,00	0,00	11,01

FUENTE: Instituto Nacional de Estadística e Informática - Of. Abancay.

II. PRODUCCION AGROPECUARIA.

En enero fueron sembradas 4 450 ha de cultivos, superficie que es 2 789 ha menos (-39 por ciento) que la sembrada en enero del 2000 al haberse retrasado las siembras, principalmente, en cultivos de trigo (-979 ha), papas (-1 023 ha) y frijoles (-767 ha), situación explicada por el prolongado período de sequía al inicio de la campaña agrícola que afectó el normal desarrollo de las actividades agrícolas del departamento.

En lo que va de la campaña agrícola (ago 2000/ene 2001) el avance de siembras comprende 80 729 ha (97 por ciento de la programación efectuada), superficie que es 13 030 ha menos (-14 por ciento) que la sembrada en similar período de la campaña precedente, considerando que para la presente campaña se programaron 14 084 ha menos entre cultivos de maíz amiláceo (-3 654

ha) y papas (-10 430 ha), el primero debido a problemas climáticos (retraso por sequía) y el segundo a los bajos precios durante las últimas campañas agrícolas.

El valor de la producción agropecuaria del mes de enero disminuyó en 65,0 por ciento en relación a la de enero del 2000, sustentado en la evolución negativa de los sub sectores agrícola (-68,3 por ciento) y pecuario (-62,6 por ciento), los que, a su vez, se sustentan en los menores volúmenes de producción de papas (-83 por ciento), maíz choclo (-76 por ciento), alfalfa (-17 por ciento), carne de ovino (-3 por ciento) y leche (-30 por ciento), parcialmente contrarrestados por incrementos en tunas (104 por ciento), carne de vacuno (18 por ciento) y lana de oveja (50 por ciento).

A seis meses de iniciada la campaña agrícola 2000/2001 el valor de la producción agrícola registra una disminución de 48,5 por ciento en relación al de similar período de la campaña precedente, situación explicada, principalmente,

por los menores volúmenes de producción en papas (-13 146 t = -78 por ciento), maíz choclo (-192 t = -60 por ciento) y alfalfa (-1 617 t = -9 por ciento).

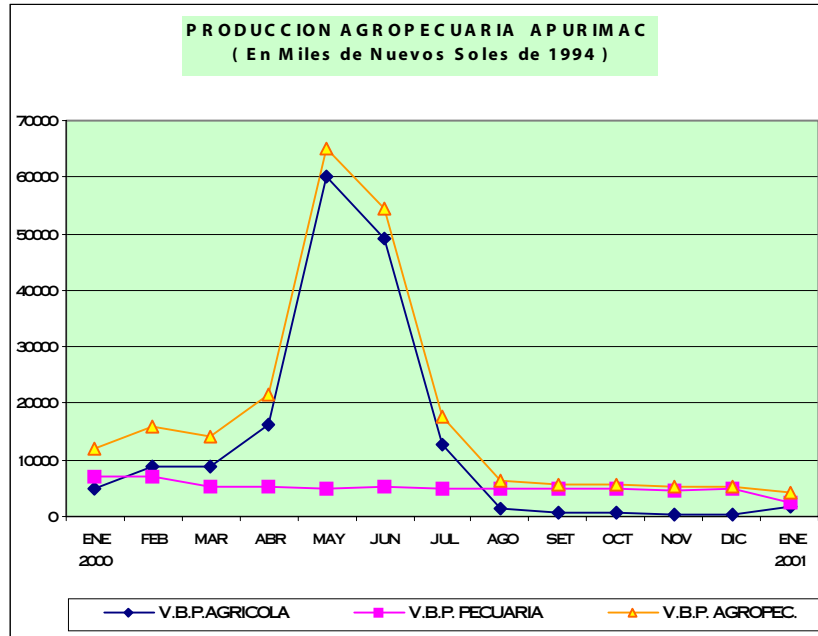

III. FINANZAS PUBLICAS.

Ingresos corrientes.

En enero la recaudación fiscal del gobierno central ascendió a S/. 1 192 mil, habiéndose incrementado en S/. 237 mil (24 por ciento en términos reales) con relación al del mes precedente, y, disminuyó en S/. 100 mil (-11 por ciento en términos reales) respecto a lo recaudado en enero del 2000.

Los ingresos tributarios que representaron el 50,4 por ciento de la recaudación fiscal del mes disminuyeron en términos reales en 13 por ciento respecto a la recaudación de enero del 2000 y, estuvieron constituidos, principalmente, por la recaudación de los impuestos a los ingresos (50,6

por ciento) y el IGV (26,6 por ciento), conceptos éstos por los que disminuyeron las captaciones en 3 por ciento y 31 por ciento en términos reales, respectivamente.

Los ingresos no tributarios que ascendieron a S/. 592 mil (49,6 por ciento de la recaudación fiscal del mes) disminuyeron en términos reales en 9 por ciento con relación a las de enero del 2000, debido , principalmente, a la menor recaudación de las contribuciones para la ONP (-23 por ciento) y ESSALUD (-5 por ciento), conceptos éstos que representaron el 86 por ciento de los ingresos no tributarios.

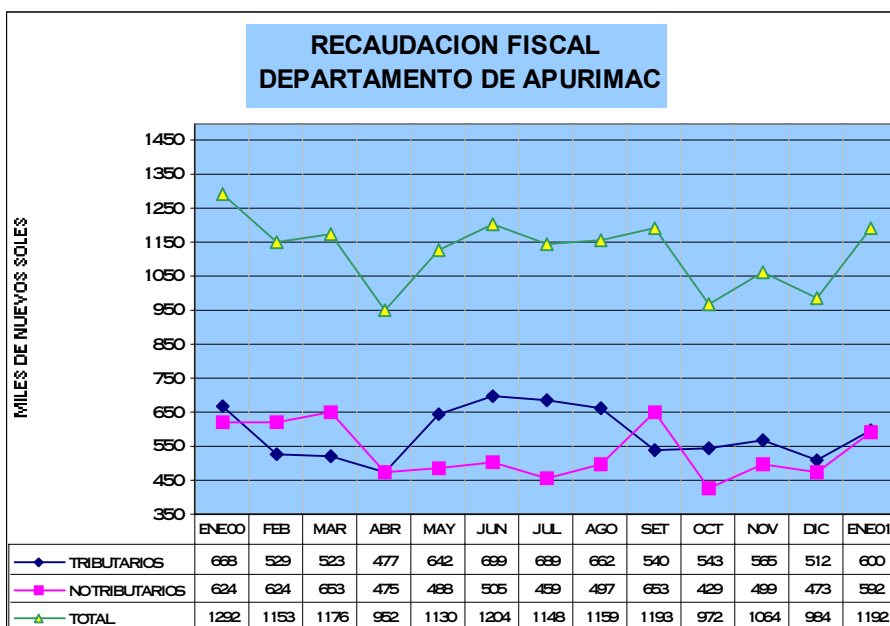

IV. MONEDA Y CREDITO.

1. Liquidez del sistema bancario.

El saldo a fines de enero de los depósitos en el sistema financiero ascendió a S/. 46 668 mil (S/. 16 179 mil en M/N y S/. 30 489 mil en M/E) habiendo disminuido en S/. 4 562 mil (-9 por ciento en términos reales) respecto al del mes anterior y en S/. 4 669 mil (-12 por ciento en términos reales) con relación al saldo en enero del 2000, este último explicado por la disminución en la captación de los depósitos en M/N (-32 por ciento) y el incremento en M/E (3 por ciento), explicados, a su vez, por la disminución en S/. 6 437 mil de los depósitos de ahorro en M/N y el incremento en S/. 1 426 mil de los depósitos a plazo en M/E.

En el sistema bancario el saldo de los depósitos ascendió a S/. 36 051 mil, monto inferior en S/. 7 158 mil (-20 por ciento) en términos reales) respecto al saldo en enero del 2000 al disminuir, principalmente, las captaciones del Banco de

Crédito en S/. 6 711 mil (-20 por ciento). Los depósitos en el sistema bancario representaron el 77 por ciento de los depósitos en el sistema financiero, correspondiendo el 97 por ciento de las captaciones al Banco de Crédito.

En el sistema no bancario el saldo a fines de enero ascendió a S/. 10 617 mil (23 por ciento de los depósitos en el sistema financiero), registrando un incremento real de 26 por ciento respecto al saldo en similar mes del año anterior, destacando la participación de la Caja Municipal Cusco con el 77 por ciento de los depósitos en el sistema. En relación al del mes anterior, los depósitos en el sistema no bancario disminuyeron ligeramente (-0,1 en términos reales) al contraerse las captaciones de la Caja Municipal Cusco (-2 por ciento) frente al incremento de las de la CRAC Quillabamba (6 por ciento).

DEPARTAMENTO DE APURIMAC : DEPOSITOS DEL SISTEMA FINANCIERO
(Saldo en Miles de Nuevos Soles)

ENTIDADES FINANCIERAS	DEPOSITOS M/N			DEPOSITOS M/E			TOTAL DEPOSITOS M/N Y M/E		
	ENE.00	DIC.00	ENE.01	ENE.00	DIC.00	ENE.01	ENE.00	DIC.00	ENE.01
I. SISTEMA BANCARIO	19256	15577	11738	23953	25045	24313	43209	40622	36051
BANCO DE LA NACION	0	0	0	0	0	0	0	0	0
BANCA MULTIPLE	19256	15577	11738	23953	25045	24313	43209	40622	36051
Crédito	18861	13447	10937	22813	24021	24026	41674	37468	34963
Del Trabajo	395	2130	801	1140	1024	287	1535	3154	1088
II.SISTEMA NO BANCARIO	3540	4358	4441	4588	6250	6176	8128	10608	10617
Caja Municipal Cusco	2962	3618	3659	3807	4681	4517	6769	8299	8176
CRAC Quillabamba	578	740	782	781	1569	1659	1359	2309	2441
TOTAL	22796	19935	16179	28541	31295	30489	51337	51230	46668

FUENTE : Oficinas de las Entidades Financieras

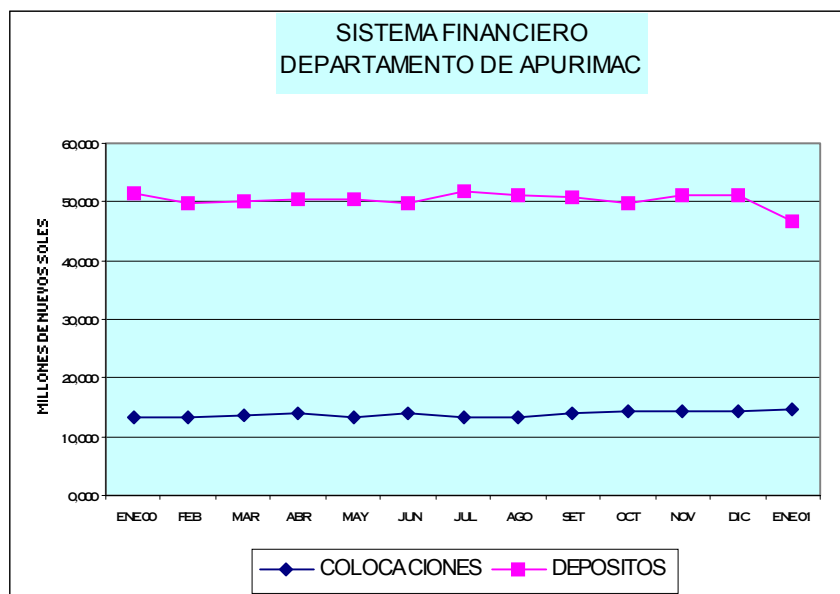

2. Crédito al sector privado.

A fines de enero el saldo de las colocaciones ascendió a S/. 14 583 mil (S/. 11 598 mil en M/N y S/. 2 985 mil en M/E), importe que representa un incremento real de 6 por ciento en relación al saldo en enero del 2000, sustentado en el incremento de las colocaciones en M/N (16 por ciento) y la contracción en las de M/E (-21 por ciento).

Las colocaciones del sistema bancario representaron el 47,7 por ciento del total de colocaciones del sistema financiero, habiéndose contraído en 15 por ciento (en términos reales) con relación a las de enero del 2000, debido, principalmente, a la disminución de los créditos otorgados por el Banco de Crédito (-28 por ciento) frente al incremento de los del Banco del Trabajo (32 por ciento).

En el sistema no bancario el saldo colocado que ascendió a S/. 7 623 mil (S/. 6 739 mil en M/N y S/. 884 mil en M/E) representó el 52,3 por ciento

del total de las colocaciones del sistema financiero registrando un incremento real de 37 por ciento en relación al saldo colocado en enero del 2000, destacando los créditos en M/N con el 88 por ciento del total de las colocaciones del sistema no bancario, principalmente, de la Caja Municipal, cuyas colocaciones representaron el 80 por ciento.

El coeficiente de intermediación financiera se elevó de 25,8 por ciento en enero del 2000 a 31,2 por ciento en enero del 2001 debido, principalmente, a la mayor tenacidad del sistema no bancario cuyo coeficiente se elevó al pasar de 65,8 por ciento a 71,8 por ciento, en tanto que en el sistema bancario aumentó en 1 punto porcentual al pasar de 18,3 a 19,3 por ciento.

El coeficiente de cartera pesada del sistema financiero de los créditos otorgados en M/N y M/E fue de 19,0 por ciento, siendo en M/N de 16,2 por ciento y en M/E de 29,9 por ciento.

DEPARTAMENTO DE APURIMAC : COLOCACIONES DEL SISTEMA FINANCIERO
(Saldo en Miles de Nuevos Soles)

ENTIDADES FINANCIERAS	COLOCACIONES M/N			COLOCACIONES M/E			TOTAL COLOCACIONES M/N Y M/E		
	ENE.00	DIC.00	ENE.01	ENE.00	DIC.00	ENE.01	ENE.00	DIC.00	ENE.01
I. SISTEMA BANCARIO	4895	4899	4859	3028	2101	2101	7923	7000	6960
BANCO DE LA NACION	0	0	0	0	0	0	0	0	0
BANCA MULTIPLE	4895	4899	4859	3028	2101	2101	7923	7000	6960
Crédito	3209	2504	2541	3028	2101	2101	6237	4605	4642
Del Trabajo	1686	2395	2318	0	0	0	1686	2395	2318
II.SISTEMA NO BANCARIO	4744	6562	6739	603	911	884	5347	7473	7623
Caja Municipal Cusco	3547	5240	5373	215	511	520	3762	5751	5893
CRAC Quillabamba	1197	1322	1366	388	400	364	1585	1722	1730
T O T A L	9639	11461	11598	3631	3012	2985	13270	14473	14583

FUENTE : Oficinas de las Entidades Financieras

CIUDAD ABANCAY: VARIACION DEL INDICE DE PRECIOS AL CONSUMIDOR.

BASE AÑO 1994 = 100

GRANDES GRUPOS DE CONSUMO	2000												INLF.ACUM	2001	INFLAC.ACUM	
	ENE	FEB	MAR	ABR	MAY	JUN	JUL	AGO	SET	OCT	NOV	DIC	2000	ENE	ENE/ENE	ENE
INDICE GENERAL	0,48	0,35	0,06	0,01	0,29	0,33	0,58	0,73	1,29	0,71	(0,41)	1,46	6,04	0,39	5,95	0,39
1.ALIMENTOS Y BEBIDAS	0,58	0,39	(0,23)	(0,29)	0,70	0,37	0,75	0,67	1,61	2,65	(0,90)	(1,23)	5,13	(0,01)	4,51	(0,01)
2.VESTIDO Y CALZADO	0,13	0,00	0,30	0,00	0,18	0,51	0,22	0,28	0,86	(1,35)	1,69	0,26	3,10	0,24	3,21	0,24
3.ALQ.VIV.COMB.ELECT.Y CONS.VIV.	0,68	0,86	0,43	0,42	(0,71)	(0,04)	0,27	1,29	1,18	(2,69)	0,00	12,05	13,89	2,51	15,96	2,51
4.MUEBLES,ENS.Y MANTENIM.DE VIV.	0,00	0,00	0,48	0,97	0,06	0,17	0,13	0,00	0,01	(0,14)	0,00	0,15	1,83	0,25	2,09	0,25
5.CUIDADO CONS.SALUD Y SERV.MED.	0,65	0,00	0,00	0,00	0,00	0,00	2,19	2,47	1,33	(5,75)	0,00	6,10	6,79	0,67	6,81	0,67
6.TRANSPORTES Y COMUNICACIONES	0,31	0,00	0,60	1,32	(1,45)	0,00	0,28	0,00	0,00	(0,28)	0,00	1,42	2,20	0,02	1,90	0,02
7.ESPARC.DIC.SERV.CULT.Y ENSEÑAN.	0,00	0,00	0,05	0,11	0,09	0,09	0,30	0,22	0,17	(0,68)	0,00	0,88	1,22	0,00	1,22	0,00
8.OTROS BIENES Y SERVICIOS	0,40	0,13	1,24	0,60	0,00	1,22	0,60	1,72	1,78	(3,99)	0,00	7,54	11,46	0,00	11,01	0,00

FUENTE: Instituto Nacional de Estadística e Informática-Of. Abancay.

DPTO. APURÍMAC: AVANCE DE LA PRODUCCIÓN AGRÍCOLA.

CULTIVOS	CAMPAÑA AGRÍCOLA 1999/2000							CAMPAÑA AGRÍCOLA 2000/2001						
	PROGRAMACIÓN		AGOSTO-ENERO					PROGRAMACIÓN		AGOSTO-ENERO				
	SIEMBRA ha	PRODUCC. t	SIEMBRA ha	PERDIDA ha	COSECHA ha	PRODUC. t	V.B.P. Mls.S/.	SIEMBRA ha	PRODUCC. t	SIEMBRA ha	PERDIDA ha	COSECHA ha	PRODUC. t	V.B.P. Mls.S/.
Avena grano			33	0	0	0	0	93	99	137	0	0	0	0
Cebada	10 500	10 500	9 396	0	0	0	0	10 129	14 762	9 240	0	0	0	0
Maíz amarillo duro	630	630	653	0	0	0	0	1 258	1 324	1 129	0	0	0	0
Maíz amiláceo	33 975	33 975	33 384	0	0	0	0	30 321	36 059	30 526	174	0	0	0
Quinua	1 020	620	1 243	0	0	0	0	1 196	1 003	998	0	0	0	0
Trigo	9 020	9 020	9 120	0	91	95	47	9 608	12 610	10 258	0	157	158	78
Kiwicha	92	92	173	0	0	0	0	179	147	171	0	0	0	0
Maswa	758	1 895	1 017	0	0	0	0	797	2 928	747	0	0	0	0
Oca	1 255	3 620	1 124	0	0	0	0	1 048	3 943	927	0	0	0	0
Olluco	2 215	3 500	2 233	0	0	0	0	1 763	7 355	1 469	0	0	0	0
Papa	26 453	185 171	24 058	0	1 598	16 884	6 812	16 023	155 087	14 758	42	315	3 738	1 508
Yuca	35	175	14	0	0	0	0	38	241	42	0	0	0	0
Arveja grano seco	1 341	1 315	1 414	0	13	27	29	1 219	1 566	1 104	0	0	0	0
Frijol	4 048	4 048	4 265	0	0	0	0	4 732	6 107	4 829	0	0	0	0
Haba grano seco	4 264	4 314	2 589	0	25	48	34	2 636	3 365	2 109	0	0	0	0
Tarwi	505	505	552	0	88	71	45	732	819	551	0	80	72	46
Arveja grano verde			466	0	35	95	79			129	0	41	92	76
Haba grano verde			725	0	92	203	93			366	0	63	131	60
Ajo			100	0	0	0	0	135	843	123	0	50	252	504
Cebolla			90	0	0	0	0	126	1 183	117	0	36	233	58
Maíz Choclo	150	1 500	177	0	42	322	134	394	2 050	420	0	73	130	54
Tomate			144	0	25	120	41	78	453	84	0	1	4	2
Zanahoria			31	0	1	10	2	63	559	69	0	6	83	16
Zapallo			69	0	4	38	11	139	1 619	139	0	2	20	6
Plátano (31 ha) 1/	39	480	0	0	4	32	9		138	0	0	6	60	18
Papayo (36 ha) 1/			0	0	0	27	10		299	1	0	0	17	6
Tuna (1006 ha) 1/			65	0	410	625	100		4 957	64	0	0	1 272	204
Caña para alcohol (183 ha) 1/			7	0	0	54	5		11 768	19	0	0	112	9
Alfalfa (345 ha) 1/			544	0	66	17 187	2 847	3	28 515	14	0	1 045	15 570	2 579
Chirimoya (99ha) 1/			0	0	134	0	0		556	0	0	0	0	0
Limón (29 ha) 1/			0	0	0	12	4		138	1	0	0	36	12
Manzano (64 ha) 1/			0	0	38	98	65	5	454	0	0	0	100	66
Naranja (47 ha) 1/			0	0	22	51	17		254	2	0	0	77	26
Palto (83 ha) 1/			0	0	20	105	72		330	0	0	0	77	53
Anís			0	0	0	0	0	500	500	0	0	0	0	0
Avena forrajera			73	0	0	0	0	107	1 247	130	0	0	0	0
Cebada forrajera			0	0	0	0	0	104	676	60	0	0	0	0
Total	96 300	261 360	93 759	0	2 708	36 103	10 455	83 426	303 954	80 729	216	1 873	22 234	5 380

1/: Superficie en producción.

Fuente: Dirección Regional Agraria Apurímac.

DPTO. APURÍMAC: AVANCE DE LA PRODUCCIÓN AGRÍCOLA.

CULTIVOS	2 000					2 001				
	ENERO					ENERO				
	SIEMBRAS	PERDIDA	COSECHA	PRODUC.	V.B.P.	SIEMBRA	PERDIDA	COSECHA	PRODUC.	V.B.P.
ha	ha	ha	t	Mts.S/.	ha	ha	ha	t	Mts.S/.	
Avena grano	3	0	0	0	0	3	0	0	0	0
Cebada	1 309	0	0	0	0	1 352	0	0	0	0
Maíz amarillo duro	40	0	0	0	0	27	0	0	0	0
Maíz amiláceo	20	0	0	0	0	30	0	0	0	0
Quinua	32	0	0	0	0	20	0	0	0	0
Trigo	2 931	0	0	0	0	1 952	0	0	0	0
Kiwicha	5	0	0	0	0	8	0	0	0	0
Maswa	0	0	0	0	0	0	0	0	0	0
Oca	0	0	0	0	0	0	0	0	0	0
Olluco	20	0	0	0	0	0	0	0	0	0
Papa	1 038	0	990	9 762	3 939	15	0	151	1 676	676
Yuca	0	0	0	0	0	6	0	0	0	0
Arveja grano seco	0	0	0	0	0	8	0	0	0	0
Frijol	1 730	0	0	0	0	963	0	0	0	0
Haba grano seco	0	0	0	0	0	0	0	0	0	0
Tarwi	0	0	0	0	0	0	0	0	0	0
Arveja grano verde	0	0	35	95	79	2	0	14	31	26
Haba grano verde	0	0	92	203	93	1	0	33	63	29
Ajo	20	0	0	0	0	6	0	2	10	19
Cebolla	50	0	0	0	0	9	0	0	0	0
Maíz Choclo	0	0	42	322	134	0	0	68	79	33
Tomate	4	0	25	120	41	0	0	0	0	0
Zanahoria	6	0	1	10	2	3	0	6	83	16
Zapallo	9	0	4	38	11	7	0	1	9	3
Plátano	0	0	2	18	5	0	0	0	30	9
Papayo	0	0	0	27	10	0	0	0	17	6
Tuna	0	0	0	625	100	0	0	0	1 272	204
Caña para alcohol	0	0	0	54	5	0	0	0	112	9
Alfalfa	0	0	0	3 341	553	13	0	180	2 772	459
Chirimoya	0	0	0	0	0	0	0	0	0	0
Limón	0	0	0	12	4	0	0	0	27	9
Manzano	0	0	0	98	65	0	0	0	100	66
Naranja	0	0	0	37	12	0	0	0	44	15
Palto	0	0	0	29	20	0	0	0	46	31
Anís	0	0	0	0	0	0	0	0	0	0
Avena forrajera	22	0	0	0	0	5	0	0	0	0
Cebada forrajera	0	0	0	0	0	20	0	0	0	0
Total	7 239	0	1 191	14 790	5 073	4 450	0	455	6 370	1 610

Fuente: Dirección Regional Agraria Apurímac.

DPTO.APURÍMAC: SIEMBRAS (ha).

CULTIVOS	2 000												TOTAL	2 001	VARIACION %	
	ENE	FEB	MAR	ABR	MAY	JUN	JUL	AGO	SET	OCT	NOV	DIC	2 000	ENE	ENE/ENE	ENE
Avena grano	3								14	52	42	27	137	3	0,0	0,0
Cebada	1 309	140						4	83	1 360	2 357	4 084	9 337	1 352	3,3	3,3
Maíz amarillo duro	40	5							141	356	263	342	1 147	27	(32,5)	(32,5)
Maíz amiláceo	20	35				2		213	5 019	12 192	9 441	3 631	30 553	30	50,0	50,0
Quinua	32								122	525	245	87	1 010	20	(37,5)	(37,5)
Trigo	2 931	70							2	38	2 479	5 787	11 307	1 952	(33,4)	(33,4)
Kiwicha	5								14	80	65	5	168	8	60,0	60,0
Maswa									101	347	269	31	747		#iDIV/0!	#iDIV/0!
Oca									87	443	337	60	927		#iDIV/0!	#iDIV/0!
Olluco	20								164	686	545	74	1 489		(100,0)	(100,0)
Papa	1 038		20	27	45	40	100	235	1 404	5 448	4 335	3 322	16 013	15	(98,6)	(98,6)
Yuca								3	3	18	12		36	6	#iDIV/0!	#iDIV/0!
Arveja grano seco									156	364	435	141	1 096	8	#iDIV/0!	#iDIV/0!
Frijol	1 730	220						79	183	411	1 543	1 650	5 816	963	(44,3)	(44,3)
Haba grano seco								4	384	1 030	617	74	2 109		#iDIV/0!	#iDIV/0!
Tarwi									86	226	211	28	551		#iDIV/0!	#iDIV/0!
Arveja grano verde								71	32	16	3	5	127	2	#iDIV/0!	#iDIV/0!
Haba grano verde								75	50	67	148	26	365	1	#iDIV/0!	#iDIV/0!
Ajo	20								16	16	51	34	137	6	(70,0)	(70,0)
Cebolla	50	20							23	18	34	33	178	9	(82,0)	(82,0)
Maíz Choclo						2	33	22	299	96	1	2	455		#iDIV/0!	#iDIV/0!
Tomate	4							5	27	16	21	15	88		(100,0)	(100,0)
Zanahoria	6								14	13	21	18	72	3	(50,0)	(50,0)
Zapallo	9							1	55	42	25	10	141	7	(22,2)	(22,2)
Plátano													0		#iDIV/0!	#iDIV/0!
Papayo								1					1		#iDIV/0!	#iDIV/0!
Tuna									14	24		26	64		#iDIV/0!	#iDIV/0!
Caña para alcohol								5	14				19		#iDIV/0!	#iDIV/0!
Alfalfa								1					1	13	#iDIV/0!	#iDIV/0!
Chirimoya													0		#iDIV/0!	#iDIV/0!
Limón												1	1		#iDIV/0!	#iDIV/0!
Manzano													0		#iDIV/0!	#iDIV/0!
Naranja												2	2		#iDIV/0!	#iDIV/0!
Palto													0		#iDIV/0!	#iDIV/0!
Anís		140	250										390		#iDIV/0!	#iDIV/0!
Avena forrajera	22	4							20	42	19	45	151	5	(77,3)	(77,3)
Cebada forrajera									12	12	11	5	40	20	#iDIV/0!	#iDIV/0!
Total	7 239	634	270	27	45	44	133	719	8 535	23 933	23 528	19 564	84 670	4 450	(38,5)	(38,5)

DPTO.APURÍMAC: COSECHAS (ha).

CULTIVOS	2000												TOTAL	2 001	VARIACION %	
	ENE	FEB	MAR	ABR	MAY	JUN	JUL	AGO	SET	OCT	NOV	DIC	2 000		ENE	ENE/ENE
Avena grano					25	33	2						60		#;DIV/0!	#;DIV/0!
Cebada				150	2 010	4 668	2 762						9 590		#;DIV/0!	#;DIV/0!
Maíz amarillo			65	194	245	153	45						702		#;DIV/0!	#;DIV/0!
Maíz amiláceo				4 406	15 217	11 112	2 290						33 025		#;DIV/0!	#;DIV/0!
Quinua				85	637	469	42						1 233		#;DIV/0!	#;DIV/0!
Trigo				250	700	4 925	3 298	157					9 330		#;DIV/0!	#;DIV/0!
Kiwicha				30	82	60	2						173		#;DIV/0!	#;DIV/0!
Maswa		24	97	137	416	266	77						1 017		#;DIV/0!	#;DIV/0!
Oca		33	75	202	469	268	77						1 124		#;DIV/0!	#;DIV/0!
Olluco		135	265	304	827	561	154						2 246		#;DIV/0!	#;DIV/0!
Papa	990	1 724	1 733	1 780	9 445	6 508	4 542	121	16	27			26 886	151	(84,7)	(84,7)
Yuca				3	2	3	6						14		#;DIV/0!	#;DIV/0!
Arveja grano seco				267	602	477	68						1 414		#;DIV/0!	#;DIV/0!
Frijol		65	190	1 255	1 712	851	416						4 488		#;DIV/0!	#;DIV/0!
Haba grano seco				426	1 038	813	311						2 588		#;DIV/0!	#;DIV/0!
Tarwi				10	248	145	56	23	27	29			539		#;DIV/0!	#;DIV/0!
Arveja grano verde	35	64	61	48	122	116	22	17	10				496	14	(60,0)	(60,0)
Haba grano verde	92	110	78	88	130	206	43	14	11	6			777	33	(64,1)	(64,1)
Ajo				9	13	26	14	9	18	13	7		110	2	#;DIV/0!	#;DIV/0!
Cebolla			12	8	8	24	15	16	20				103		#;DIV/0!	#;DIV/0!
Maíz Choclo	42	68	65	21						5			201	68	60,9	60,9
Tomate	25	30	32	22	22	10	3	0		0			144		(100,0)	(100,0)
Zanahoria	1	3	3	4	4	9	8						31	6	500,0	500,0
Zapallo	4	7	13	20	10	9	5	1					69	1	(75,0)	(75,0)
Plátano	2	2	3	3	1				3			3	17		(100,0)	(100,0)
Papayo													0		#;DIV/0!	#;DIV/0!
Tuna													0		#;DIV/0!	#;DIV/0!
Caña para alcohol													0		#;DIV/0!	#;DIV/0!
Alfalfa								197	160	180	168	160	865	180	#;DIV/0!	#;DIV/0!
Chirimoya													0		#;DIV/0!	#;DIV/0!
Limón													0		#;DIV/0!	#;DIV/0!
Manzano													0		#;DIV/0!	#;DIV/0!
Naranja													0		#;DIV/0!	#;DIV/0!
Palto													0		#;DIV/0!	#;DIV/0!
Anís					20	200							220		#;DIV/0!	#;DIV/0!
Avena forrajera													0		#;DIV/0!	#;DIV/0!
Cebada forrajera				5	4	40	29						78		#;DIV/0!	#;DIV/0!
Total	1 293	2 394	2 837	9 861	34 367	32 202	11 439	555	265	260	178	164			6,5	1,8

DPTO.APURÍMAC: PRODUCCIÓN (t).

CULTIVOS	2000												TOTAL 2 000	2 001 ENE	VARIACION %		
	ENE	FEB	MAR	ABR	MAY	JUN	JUL	AGO	SET	OCT	NOV	DIC			ENE/ENE	ENE	
Avena grano					21	56	2							79		#;DIV/0!	#;DIV/0!
Cebada				170	2 354	5 539	3 319							11 381		#;DIV/0!	#;DIV/0!
Maíz amarillo duro			96	276	318	253	74							1 017		#;DIV/0!	#;DIV/0!
Maíz amiláceo				4 939	16 398	12 049	2 419							35 805		#;DIV/0!	#;DIV/0!
Quinua				67	547	409	35							1 059		#;DIV/0!	#;DIV/0!
Trigo				261	770	5 293	4 051	158						10 533		#;DIV/0!	#;DIV/0!
Kiwicha				24	64	55	1							144		#;DIV/0!	#;DIV/0!
Maswa		91	338	498	1 474	1 001	322							3 724		#;DIV/0!	#;DIV/0!
Oca		102	237	853	1 717	1 095	346							4 350		#;DIV/0!	#;DIV/0!
Olluco		1 413	1 274	1 354	3 581	2 635	625							10 881		#;DIV/0!	#;DIV/0!
Papa	9 762	16 717	16 014	18 890	92 177	67 812	14 342	1 444	211	353		54	237 777	1 676	(82,8)	(82,8)	
Yuca				16	10	17	27							70		#;DIV/0!	#;DIV/0!
Arveja grano seco				342	578	493	68							1 480		#;DIV/0!	#;DIV/0!
Frijol		80	242	1 294	1 583	857	387							4 443		#;DIV/0!	#;DIV/0!
Haba grano seco				425	990	832	384							2 631		#;DIV/0!	#;DIV/0!
Tarwi				10	229	143	66	21	23	28				521		#;DIV/0!	#;DIV/0!
Arveja grano verde	95	189	146	121	347	297	48	37	24					1 303	31	(67,6)	(67,6)
Haba grano verde	203	342	211	209	323	503	100	32	24	13				1 960	63	(69,1)	(69,1)
Ajo				62	92	182	98	66	79	48	50			677	10	#;DIV/0!	#;DIV/0!
Cebolla			77	54	52	168	106	109	124					690		#;DIV/0!	#;DIV/0!
Maíz Choclo	322	404	150	68						51				995	79	(75,5)	(75,5)
Tomate	120	150	168	118	119	66	28	2		2				774		(100,0)	(100,0)
Zanahoria	10	30	30	39	34	83	74							300	83	730,0	730,0
Zapallo	38	66	123	189	97	87	49	11						661	9	(76,3)	(76,3)
Plátano	18	18	26	24	8				15		15			124	30	66,8	66,8
Papayo	27	44	52	87	36	18								264	17	(37,0)	(37,0)
Tuna	625	675	562	620	253	105	11							2 850	1 272	103,6	103,6
Caña para alcohol	54	84	126	165	176	184								789	112	107,6	107,6
Alfalfa	3 341	3 360	3 365	3 333	3 405	3 350	2 866	2 247	2 629	2 821	2 302	2 800	35 818	2 772		(17,0)	(17,0)
Chirimoya				65	651	314	90							1 119		#;DIV/0!	#;DIV/0!
Limón	12	15	15	12	18	7	4	2	3	1	2			92	27	125,0	125,0
Manzano	98	162	156	20										436	100	2,1	2,1
Naranja	37	121	55	52	10	15	34	10	13	5	5			355	44	19,8	19,8
Palto	29	19	14	57	19	5		0	5	2	25			174	46	58,7	58,7
Anís					18	200								218		#;DIV/0!	#;DIV/0!
Avena forrajera				75	53	249	294							672		#;DIV/0!	#;DIV/0!
Cebada forrajera														0		#;DIV/0!	#;DIV/0!
Total	14 790	24 082	23 477	34 788	128 522	104 371	30 269	4 139	3 151	3 322	2 399	2 854	376 163	6 370	(56,9)	(56,9)	

DEPARTAMENTO DE APURIMAC: PRODUCCION PECUARIA 2/.

ESPECIES	VARIABLE	U.MEDIDA	2000												TOTAL 2000	2001 ENE	VARIACION 01/00 (%)	
			ENE	FEB	MAR	ABR	MAY	JUN	JUL	AGO	SET	OCT	NOV	DIC			ENE/ENE	ENE
AVES	POBLACION 1/ PRODUCCION	UNIDADES UNIDADES (SACA)	38823	37350	39214	33300,25	36895	40180	35520	37290	36365	38164	37430	35125	445656,25	13106	(66,24)	(66,24)
	CARNE	CARCASA (t)	77,1	74,72	78,1	76,64	73,66	80,4	70,45	75,37	71,31	72,92	74,93	70,1	895,7	27,02	(64,95)	(64,95)
	HUEVOS	GALLINAS POSTURA t	12450	12130	12040	12445	12150	12670	12025	12590	12730	12950	12770	12525	149475	8217	(34,00)	(34,00)
				17,78	16,8	16,64	18,81	17,82	19,87	16,9	20,64	21,69	23,62	20,64	17,75	228,96	16,8	(5,51)
VACUNOS	POBLACION 1/ PRODUCCION	UNIDADES UNIDADES (SACA)	5660	5700	5940	5872	6120	6825	6430	6500	6260	6155	6100	6170	73732	6597	16,55	16,55
	CARNE	CARCASA (t)	625	706	654	638,94	668	746	703	693,5	684,7	684,02	668,5	682,1	8153,76	734,5	17,52	17,52
	LECHE	VACAS EN ORDEÑO t	16710	16870	16525	16650	16800	16590	15740	15790	15300	15080	14960	14750	191765	11220	(32,85)	(32,85)
				3645	3681	992	1079,48	1089	1079	996	1021,38	1008,4	977,4	906,22	893,5	17368,38	2540,7	(30,30)
OVINOS	POBLACION 1/ PRODUCCION	UNIDADES UNIDADES (SACA)	11140	11280	11395	11505	12210	11810	11520	10970	10650	11195	11060	11425	136160	11273	1,19	1,19
	CARNE	CARCASA (t)	135,4	137,5	159,95	160,94	171	173	165,7	156,7	139,05	144,74	139,54	144,68	1828,2	131,2	(3,10)	(3,10)
	LANA	ANIM.ESQUILADOS t	120990	94520	71570	74802								7210	369092	73303	(39,41)	(39,41)
				246	192	143,24	149							15,14	745,38	369,3	50,12	50,12
PORCINOS	POBLACION 1/ PRODUCCION	UNIDADES UNIDADES (SACA)	5189	4408	4892	4930	4860	4770	4920	4870	2752,04	4750	4920	4730	55991,04	4358	(16,01)	(16,01)
	CARNE	CARCASA (t)	263,5	228	250,2	247,2	243,8	241	247	235,75	232,4	240,2	244,4	241,5	2914,95	266,2	1,02	1,02
CAPRINOS	POBLACION 1/ PRODUCCION	UNIDADES UNIDADES (SACA)	3 139,00	3 130,00	3 220,00	3 335,00	3 530,00	3 435,00	3 178,00	3 215,00	3 117,00	2 899,00	2 944,00	2 830,00	37 972,00	2 585,00	(17,65)	(17,65)
	CARNE	CARCASA (t)	38,80	38,90	46,95	48,62	51,67	49,70	45,60	46,50	43,54	39,38	40,44	39,08	529,18	31,10	(19,85)	(19,85)
	LECHE	CABRAS EN ORDEÑO t	245,00	247,00	240,00	245,00			260,00	225,00	215,00	223,00			1 900,00	240,00	(2,04)	(2,04)
				1,84	1,86	1,80	1,97		2,00	1,55	1,49	1,55			14,06	1,81	(1,63)	(1,63)
ALPACAS	POBLACION 1/ PRODUCCION	UNIDADES UNIDADES (SACA)	2 648,00	2 549,00	2 685,00	3 078,00	3 220,00	3 322,00	3 043,00	3 174,00	3 070,00	3 315,00	3 167,00	3 070,00	36 341,00	1 109,00	(58,12)	(58,12)
	CARNE	CARCASA (t)	66,45	61,47	66,37	69,51	79,55	82,58	75,70	77,55	76,47	82,39	80,43	77,45	895,92	39,39	(40,72)	(40,72)
	FIBRA	ANIM.ESQUILADOS t	25 290,00	24 575,00	23 790,00	23 874,00								1 080,00	98 609,00	9 361,00	(62,99)	(62,99)
				75,86	74,34	71,05	72,00							3,34	296,59	26,90	(64,54)	(64,54)
LLAMAS	POBLACION 1/ PRODUCCION	UNIDADES UNIDADES (SACA)	139,00	140,00	141,00	145,00	150,00	152,00	160,00	125,00	126,00	130,00	132,00	140,00	1 680,00	324,00	133,09	133,09
	CARNE	CARCASA (t)	2,99	3,00	3,02	3,11	3,22	3,24	3,30	2,75	2,78	2,76	2,80	2,98	35,95	13,02	335,45	335,45
	FIBRA	ANIM.ESQUILADOS t	4 200,00	2 650,00	350,00									5 875,00	13 075,00	6 575,00	56,55	56,55
				11,91	7,52	0,44								7,14	27,01	19,03	59,78	59,78
CUYES	POBLACION 1/ PRODUCCION	UNIDADES UNIDADES (SACA)	15 075,00	15 085,00	15 090,00	15 110,00	15 150,00	15 840,00	15 840,00	14 810,00	14 865,00	14 975,00	14 985,00	15 050,00	181 875,00	15 080,00	0,03	0,03
	CARNE	CARCASA (t)	7,99	8,00	8,00	9,97	7,99	8,04	8,04	7,55	7,58	7,72	7,73	7,98	96,59	8,00	0,13	0,13
CONEJOS	PRODUCCION	UNIDADES (SACA)	110,00	112,00	105,00	109,00	100,00	84,00	90,00	78,00	77,00	90,00	95,00	105,00	1 155,00	112,00	1,82	1,82
	CARNE	CARCASA (t)	0,26	0,27	0,24	0,23	0,22	0,21	0,23	0,16	0,16	0,21	0,22	0,26	2,68	0,27	3,85	3,85

1/: POBLACION ANUAL.

2/: Cifras reajustadas con información de la Provincia de Andahuaylas.

DEPARTAMENTO DE APURIMAC: BENEFICIO DE GANADO EN CAMALES

	2000												TOTAL 2 000	2001 ENE	VARIACION 01/00 (%)		ENE	
	ENE	FEB	MAR	ABR	MAY	JUN	JUL	AGO	SET	OCT	NOV	DIC			ENE/ENE	ENE	2 000	2 001
VACUNOS																		
N° DE CABEZAS	880	948	902	828	926	866	931	913	875	907	757	787	10 520	948	7,7	7,7	880	948
kg	91 462	93 426	93 822	84 961	98 650	86 063	99 964	96 746	959 325	92 352	76 180	84 807	1 957 758	96 290	5,3	5,3	91 462	96 290
OVINOS																		
N° DE CABEZAS	181	193	185	170	212	145	203	207	227	180	202	141	2 246	205	13,3	13,3	181	205
kg	2 172	2 263	2 235	2 077	2 485	17 507	2 896	2 979	2 874	2 505	2 674	1 758	44 425	2 558	17,8	17,8	2 172	2 558
CAPRINOS																		
N° DE CABEZAS	36	34	38	30	33	22	66	65	116	14	21	42	517	41	13,9	13,9	36	41
kg	432	404	504	373	394	277	879	866	1 189	198	272	600	6 388	542	25,5	25,5	432	542
PORCINOS																		
N° DE CABEZAS	330	313	299	268	303	269	267	266	343	452	263	334	3 707	303	(8,2)	(8,2)	330	303
kg	16 135	15 025	14 700	13 242	15 062	14 671	13 567	13 436	19 737	23 642	11 884	16 909	188 010	14 910	(7,6)	(7,6)	16 135	14 910
ALPACAS																		
N° DE CABEZAS		5	8										13		#;DIV/0!	#;DIV/0!	0	0
kg		125	200										325		#;DIV/0!	#;DIV/0!	0	0
TOTAL																		
N° DE CABEZAS	1 427	1 493	1 432	1 296	1 474	1 302	1 467	1 451	1 561	1 553	1 243	1 304	17 003	1 497	4,9	4,9	1 427	1 497
kg	110 201	111 243	111 461	100 653	116 591	118 518	117 306	114 027	983 125	118 697	91 010	104 074	2 196 906	114 300	3,7	3,7	110 201	114 300

FUENTE: Oficina de Información Agraria (O.I.A) de la Sub-Dirección Regional del Ministerio de Agricultura de Apurímac.

DEPARTAMENTO DE APURIMAC: INGRESOS CORRIENTES DEL GOBIERNO CENTRAL EN TERMINOS NOMINALES

(Nuevos Soles)

	2000												TOTAL AÑO	ENE	Var % Ene01/Ene00	Acumulados a Enero		
	ENE	FEB	MAR	ABR	MAY	JUN	JUL	AGO	SET	OCT	NOV	DIC				1999	2000	Var %
I. ING. TRIBUTARIOS	667811	529079	523279	476670	641972	698809	689023	662245	540061	542782	565385	511573	7048689	600324	-10	667811	600324	-10
1. Impto a los ingresos	301536	207906	208276	244624	257177	232032	225637	255710	250048	251667	231458	224006	2890077	303869	1	301536	303869	1
2. Impto General a las Ventas (IGV)	222542	200134	185371	99507	258511	340056	330922	267029	170596	166681	185382	167932	2594663	159868	-28	222542	159868	-28
3. Impto Selectivo al Consumo (ISC)	14484	7408	18095	8753	9400	7508	8806	8321	10210	4868	4640	4540	107033	4033	-72	14484	4033	-72
4. Otros Ingresos Tributarios 1/	129249	113631	111537	123786	116884	119213	123658	131185	109207	119566	143905	115095	1456916	132554	3	129249	132554	3
II. ING. NO TRIBUTARIOS	623867	652705	475038	488293	505494	458826	496929	653147	429051	498928	472594	443804	6198676	591781	-5	623867	591781	-5
1. FONAVI	0	0	0	0	0	0	0	0	0	328	0	0	328	0	#,DIV/0!	0	0	#,DIV/0!
2. ONP	361984	384582	275434	289196	255545	253109	291622	387680	231883	283955	249103	255180	3519273	290120	-20	361984	290120	-20
3. ESSALUD	221685	213934	135248	147371	184257	150912	157053	206920	153092	178001	178536	164047	2091056	218287	-2	221685	218287	-2
4. Otros	40198	54189	64356	51726	65692	54805	48254	58547	44076	36644	44955	24577	588019	83374	107	40198	83374	107
TOTAL ING. CORRIENTES (I+II)	1291678	1181784	998317	964962	1147466	1157635	1185952	1315392	969112	1041710	1037979	955377	13247364	1192105	-8	1291678	1192105	-8

FUENTE: SUNAT - SUNAD

1/ Incluye I.E.S.

DEPARTAMENTO DE APURIMAC: DEPOSITOS EN EL SISTEMA FINANCIERO EN M/N

(Saldo en Miles de Nuevos Soles)

ENTIDADES FINANCIERAS	2000												2001
	Ene	Feb	Mar	Abr	May	Jun	Jul	Ago	Set	Oct	Nov	Dic	Ene
I. SISTEMA BANCARIO	19256	18108	18541	19924	19089	18444	19247	18297	17020	15392	16025	15577	11738
BANCO DE LA NACION	0	0	0	0	0	0	0	0	0	0	0	0	0
BANCA MULTIPLE	19256	18108	18541	19924	19089	18444	19247	18297	17020	15392	16025	15577	11738
Crédito	18861	16875	17080	18369	17401	16571	17127	16114	14745	13605	14059	13447	10937
Trabajo	395	1233	1461	1555	1688	1873	2120	2183	2275	1787	1966	2130	801
II.SISTEMA NO BANCARIO	3540	3500	3756	3734	3722	3439	3458	3550	3823	4460	4435	4358	4441
Caja Municipal	2962	2974	3140	3057	2962	2731	2753	2782	3155	3780	3734	3618	3659
CRAC. Quillabamba	578	526	616	677	760	708	705	768	668	680	701	740	782
T O T A L	22796	21608	22297	23658	22811	21883	22705	21847	20843	19852	20460	19935	16179

FUENTE : Entidades Financieras

DEPARTAMENTO DE APURIMAC: DEPOSITOS EN LA BANCA MULTIPLE SEGUN TIPO DE DEPOSITO EN M/N

(Saldo en Miles de Nuevos Soles)

ENTIDADES FINANCIERAS	2000												2001
	Ene	Feb	Mar	Abr	May	Jun	Jul	Ago	Set	Oct	Nov	Dic	Ene
DEPOSITOS A LA VISTA	3067	2751	3294	4842	4934	4599	5115	4508	4271	3744	3899	3171	2205
Crédito	3067	2751	3294	4842	4934	4599	5115	4508	4271	3744	3899	3171	2205
Trabajo	0	0	0	0	0	0	0	0	0	0	0	0	0
DEPOSITOS DE AHORRO	16096	14562	14059	13910	12883	12570	12857	12197	11164	9998	10744	12113	9204
Crédito	15702	14017	13679	13422	12303	11820	11866	11185	10042	9430	10028	10154	8596
Trabajo	394	545	380	488	580	750	991	1012	1122	568	716	1959	608
DEPOSITOS A PLAZO	93	795	1188	1172	1272	1275	1275	1592	1585	1650	1382	293	329
Crédito	92	107	107	105	164	152	146	421	432	431	132	122	136
Trabajo	1	688	1081	1067	1108	1123	1129	1171	1153	1219	1250	171	193
T O T A L	19256	18108	18541	19924	19089	18444	19247	18297	17020	15392	16025	15577	11738
Crédito	18861	16875	17080	18369	17401	16571	17127	16114	14745	13605	14059	13447	10937
Trabajo	395	1233	1461	1555	1688	1873	2120	2183	2275	1787	1966	2130	801

FUENTE : Entidades Financieras

DEPARTAMENTO DE APURIMAC: DEPOSITOS EN EL SISTEMA NO BANCARIO SEGUN TIPO DE DEPOSITO EN M/N

(Saldo en miles de Nuevos Soles)

ENTIDADES FINANCIERAS	2000												2001
	Ene	Feb	Mar	Abr	May	Jun	Jul	Ago	Set	Oct	Nov	Dic	Ene
DEPOSITOS DE AHORRO	2859	2853	3064	3029	2990	2723	2702	2704	2929	3367	3347	3230	3314
Caja Municipal	2507	2541	2692	2654	2576	2357	2346	2253	2576	3007	2966	2866	2900
CRAC Quillabamba	352	312	372	375	414	366	356	451	353	360	381	364	414
DEPOSITOS A PLAZO	681	647	692	705	732	716	756	846	894	1093	1088	1128	1127
Caja Municipal	455	433	448	403	386	374	407	529	579	773	768	752	759
CRAC Quillabamba	226	214	244	302	346	342	349	317	315	320	320	376	368
T O T A L	3540	3500	3756	3734	3722	3439	3458	3550	3823	4460	4435	4358	4441
Caja Municipal	2962	2974	3140	3057	2962	2731	2753	2782	3155	3780	3734	3618	3659
CRAC Quillabamba	578	526	616	677	760	708	705	768	668	680	701	740	782

FUENTE: Entidades Financieras

DEPARTAMENTO DE APURIMAC: DEPOSITOS EN EL SISTEMA FINANCIERO EN M/E

(Saldo equivalente en Miles de Nuevos Soles)

ENTIDADES FINANCIERAS	2000												2001
	Ene	Feb	Mar	Abr	May	Jun	Jul	Ago	Set	Oct	Nov	Dic	Ene
I. SISTEMA BANCARIO	23953	23411	22934	22644	22569	22789	23476	23825	24258	23917	24579	25045	24313
BANCO DE LA NACION	0	0	0	0	0	0	0	0	0	0	0	0	0
BANCA MULTIPLE	23953	23411	22934	22644	22569	22789	23476	23825	24258	23917	24579	25045	24313
Crédito	22813	22176	21776	21490	21314	21527	22190	22558	23043	22697	23357	24021	24026
Trabajo	1140	1235	1158	1154	1255	1262	1286	1267	1215	1220	1222	1024	287
II.SISTEMA NO BANCARIO	4588	4821	4826	4284	5051	4998	5556	5522	5538	5850	6096	6250	6176
Caja Municipal	3807	3980	3869	3764	3864	3699	4020	4195	4245	4526	4715	4681	4517
CRAC. Quillabamba	781	841	957	520	1187	1299	1536	1327	1293	1324	1381	1569	1659
T O T A L	28541	28232	27760	26928	27620	27787	29032	29347	29796	29767	30675	31295	30489

FUENTE : Entidades Financieras

DEPARTAMENTO DE APURIMAC: DEPOSITOS EN LA BANCA MULTIPLE SEGUN TIPO DE DEPOSITO EN M/E

(Saldo equivalente en Miles de Nuevos Soles)

ENTIDADES FINANCIERAS	2000												2001
	Ene	Feb	Mar	Abr	May	Jun	Jul	Ago	Set	Oct	Nov	Dic	Ene
DEPOSITOS A LA VISTA	1438	1701	1625	1272	1275	1326	1633	1487	1312	1094	992	1017	991
Crédito	1438	1701	1625	1272	1275	1326	1633	1487	1312	1094	992	1017	991
Trabajo	0	0	0	0	0	0	0	0	0	0	0	0	0
DEPOSITOS DE AHORRO	18954	18347	18187	18061	17966	17969	18674	18494	19026	18647	19223	19840	19633
Crédito	18568	17762	17726	17590	17458	17524	18158	18017	18604	18212	18818	19481	19528
Trabajo	386	585	461	471	508	445	516	477	422	435	405	359	105
DEPOSITOS A PLAZO	3561	3363	3122	3311	3328	3494	3169	3844	3920	4176	4364	4188	3689
Crédito	2807	2713	2425	2628	2581	2677	2399	3054	3127	3391	3547	3523	3507
Trabajo	754	650	697	683	747	817	770	790	793	785	817	665	182
T O T A L	23953	23411	22934	22644	22569	22789	23476	23825	24258	23917	24579	25045	24313
Crédito	22813	22176	21776	21490	21314	21527	22190	22558	23043	22697	23357	24021	24026
Trabajo	1140	1235	1158	1154	1255	1262	1286	1267	1215	1220	1222	1024	287

FUENTE : Entidades Financieras

DEPARTAMENTO DE APURIMAC: DEPOSITOS EN EL SISTEMA NO BANCARIO SEGUN TIPO DE DEPOSITO EN M/E

(Saldo equivalente en Miles de Nuevos Soles)

ENTIDADES FINANCIERAS	2000												2001
	Ene	Feb	Mar	Abr	May	Jun	Jul	Ago	Set	Oct	Nov	Dic	Ene
DEPOSITOS DE AHORRO	2874	3097	2856	2759	2774	2578	2945	2787	2859	2812	2792	3032	3164
Caja Municipal	2620	2820	2498	2445	2461	2208	2348	2394	2421	2435	2427	2534	2607
CRAC Quillabamba	254	277	358	314	313	370	597	393	438	377	365	498	557
DEPOSITOS A PLAZO	1714	1724	1970	1525	2277	2420	2611	2735	2679	3038	3304	3218	3012
Caja Municipal	1187	1160	1371	1319	1403	1491	1672	1801	1824	2091	2288	2147	1910
CRAC Quillabamba	527	564	599	206	874	929	939	934	855	947	1016	1071	1102
TOTAL	4588	4821	4826	4284	5051	4998	5556	5522	5538	5850	6096	6250	6176
Caja Municipal	3807	3980	3869	3764	3864	3699	4020	4195	4245	4526	4715	4681	4517
CRAC Quillabamba	781	841	957	520	1187	1299	1536	1327	1293	1324	1381	1569	1659

FUENTE: Entidades Financieras

DEPARTAMENTO DE APURIMAC: COLOCACIONES DEL SISTEMA FINANCIERO EN M/N

(Saldo en Miles de Nuevos Soles)

ENTIDADES FINANCIERAS	2000												2001
	Ene	Feb	Mar	Abr	May	Jun	Jul	Ago	Set	Oct	Nov	Dic	Ene
I. SISTEMA BANCARIO	4895	4948	4751	5056	4367	5059	4270	4247	5062	5118	5095	4899	4859
BANCO DE LA NACION	0	0	0	0	0	0	0	0	0	0	0	0	0
BANCA MULTIPLE	4895	4948	4751	5056	4367	5059	4270	4247	5062	5118	5095	4899	4859
Crédito	3209	3203	2923	3156	2999	3022	2936	2833	2768	2777	2697	2504	2541
Trabajo	1686	1745	1828	1900	1368	2037	1334	1414	2294	2341	2398	2395	2318
II.SISTEMA NO BANCARIO	4744	4857	5072	5142	4893	4966	5142	5359	5520	5850	6123	6562	6739
Caja Municipal	3547	3656	3841	3897	3701	3759	3952	4189	4335	4679	4947	5240	5373
CRAC Quillabamba	1197	1201	1231	1245	1192	1207	1190	1170	1185	1171	1176	1322	1366
T O T A L	9639	9805	9823	10198	9260	10025	9412	9606	10582	10968	11218	11461	11598

FUENTE : Entidades Financieras

DEPARTAMENTO DE APURIMAC: COLOCACIONES DEL SISTEMA FINANCIERO EN M/N POR SECTORES

(Saldo en Miles de Nuevos Soles)

SECTOR	2000												2001
	Ene	Feb	Mar	Abr	May	Jun	Jul	Ago	Set	Oct	Nov	Dic	Ene
AGRICULTURA	1269	1291	1190	1246	1182	1209	1177	1121	1081	1102	1041	1006	978
GANADERIA	296	305	304	290	275	283	276	260	247	254	235	232	219
PESQUERIA	27	25	0	26	25	24	23	24	24	23	25	21	24
MINERIA	0	0	0	0	0	0	0	0	0	0	0	0	0
INDUSTRIA	190	192	207	211	195	203	213	223	226	242	264	288	284
TRANSPORTES	380	383	414	423	391	405	426	446	452	483	527	577	568
COMERCIO	664	671	724	739	684	709	745	781	791	846	922	1009	994
CONSTRUCCION	0	0	0	0	0	0	0	0	0	0	0	0	0
SECTOR PUBLICO	1636	1601	1450	1615	1536	1526	1481	1450	1439	1422	1422	1274	1348
DIVERSOS	5177	5337	5534	5648	4972	5666	5071	5301	6322	6596	6782	7054	7183
T O T A L	9639	9805	9823	10198	9260	10025	9412	9606	10582	10968	11218	11461	11598

DEPARTAMENTO DE APURIMAC: COLOCACIONES DEL SISTEMA FINANCIERO EN M/E

(Saldo equivalente en Miles de Nuevos Soles)

ENTIDADES FINANCIERAS	2000												2001
	Ene	Feb	Mar	Abr	May	Jun	Jul	Ago	Set	Oct	Nov	Dic	Ene
I. SISTEMA BANCARIO	3028	3094	3160	3214	3271	3296	3277	2937	2868	2765	2105	2101	2101
BANCO DE LA NACION	0	0	0	0	0	0	0	0	0	0	0	0	0
BANCA MULTIPLE	3028	3094	3160	3214	3271	3296	3277	2937	2868	2765	2105	2101	2101
Crédito	3028	3094	3160	3214	3271	3296	3277	2937	2868	2765	2105	2101	2101
Trabajo	0	0	0	0	0	0	0	0	0	0	0	0	0
II.SISTEMA NO BANCARIO	603	565	616	599	614	610	646	662	676	647	877	911	884
Caja Municipal	215	201	209	204	214	214	271	309	341	330	467	511	520
CRAC Quillabamba	388	364	407	395	400	396	375	353	335	317	410	400	364
T O T A L	3631	3659	3776	3813	3885	3906	3923	3599	3544	3412	2982	3012	2985

FUENTE : Entidades Financieras

DEPARTAMENTO DE APURIMAC: COLOCACIONES DEL SISTEMA FINANCIERO EN M/E POR SECTORES
(Saldo equivalente en Miles de Nuevos Soles)

SECTOR	2000												2001
	Ene	Feb	Mar	Abr	May	Jun	Jul	Ago	Set	Oct	Nov	Dic	Ene
AGRICULTURA	765	790	802	811	819	831	820	732	725	693	544	550	548
GANADERIA	0	0	0	0	0	0	0	0	0	0	0	0	0
PESQUERIA	0	0	0	0	0	0	0	0	0	0	0	0	0
MINERIA	0	0	0	0	0	0	0	0	0	0	0	0	0
INDUSTRIA	134	131	136	140	140	137	142	143	141	139	143	147	148
TRANSPORTES	43	40	42	41	43	43	54	62	68	66	93	102	104
COMERCIO	2036	2041	2122	2138	2186	2197	2193	1990	1944	1870	1623	1450	1589
CONSTRUCCION	2	2	2	2	2	2	2	2	2	2	2	172	2
SECTOR PUBLICO	425	433	443	451	458	460	458	414	403	390	304	303	303
DIVERSOS	226	222	229	230	237	236	254	256	261	252	273	288	291
T O T A L	3631	3659	3776	3813	3885	3906	3923	3599	3544	3412	2982	3012	2985

DEPARTAMENTO DE APURIMAC: RELACION COLOCACIONES/DEPOSITOS EN M/N DEL SISTEMA FINANCIERO
(En Miles de Nuevos Soles)

ENTIDADES FINANCIERAS	2000												2001
	Ene	Feb	Mar	Abr	May	Jun	Jul	Ago	Set	Oct	Nov	Dic	Ene
I. SISTEMA BANCARIO	0,25	0,27	0,26	0,25	0,23	0,27	0,22	0,23	0,30	0,33	0,32	0,31	0,41
BANCO DE LA NACION	0,00	0,00	0,00	0,00	0,00	0,00	0,00	0,00	0,00	0,00	0,00	0,00	0,00
BANCA MULTIPLE	0,25	0,27	0,26	0,25	0,23	0,27	0,22	0,23	0,30	0,33	0,32	0,31	0,41
Crédito	0,17	0,19	0,17	0,17	0,17	0,18	0,17	0,18	0,19	0,20	0,19	0,19	0,23
Trabajo	4,27	1,42	1,25	1,22	0,81	1,09	0,63	0,65	1,01	1,31	1,22	1,12	2,89
II.SISTEMA NO BANCARIO	1,34	1,39	1,35	1,38	1,31	1,44	1,49	1,51	1,44	1,31	1,38	1,51	1,52
Caja Municipal	1,20	1,23	1,22	1,27	1,25	1,38	1,44	1,51	1,37	1,24	1,32	1,45	1,47
CRAC Quillabamba	2,07	2,28	2,00	1,84	1,57	1,70	1,69	1,52	1,77	1,72	1,68	1,79	1,75
T O T A L	0,42	0,45	0,44	0,43	0,41	0,46	0,41	0,44	0,51	0,55	0,55	0,57	0,72

FUENTE : Entidades Financieras

DEPARTAMENTO DE APURIMAC: RELACION COLOCACIONES/DEPOSITOS EN M/E DEL SISTEMA FINANCIERO
(Saldo equivalente en Miles de Nuevos Soles)

ENTIDADES FINANCIERAS	2000												2001
	Ene	Feb	Mar	Abr	May	Jun	Jul	Ago	Set	Oct	Nov	Dic	Ene
I. SISTEMA BANCARIO	0,00	0,00	0,00	0,00	0,00	0,00	0,00	0,00	0,00	0,00	0,00	0,00	0,09
BANCO DE LA NACION	0,13	0,13	0,14	0,14	0,14	0,14	0,14	0,12	0,12	0,12	0,09	0,08	0,00
BANCA MULTIPLE	0,13	0,14	0,15	0,15	0,15	0,15	0,15	0,13	0,12	0,12	0,09	0,09	0,09
Crédito	0,00	0,00	0,00	0,00	0,00	0,00	0,00	0,00	0,00	0,00	0,00	0,00	0,09
Trabajo	0,13	0,12	0,13	0,14	0,12	0,12	0,12	0,12	0,12	0,11	0,14	0,15	0,00
II.SISTEMA NO BANCARIO	0,06	0,05	0,05	0,05	0,06	0,06	0,07	0,07	0,08	0,07	0,10	0,11	0,14
Caja Municipal	0,50	0,43	0,43	0,76	0,34	0,30	0,24	0,27	0,26	0,24	0,30	0,25	0,12
CRAC Quillabamba	0,13	0,13	0,14	0,14	0,14	0,14	0,14	0,12	0,12	0,11	0,10	0,10	0,22
T O T A L	0,00	0,00	0,00	0,00	0,00	0,00	0,00	0,00	0,00	0,00	0,00	0,00	0,10

FUENTE : Entidades Financieras

DEPTO. DE APURIMAC: COEFICIENTE DE CARTERA PESADA EN M/N Y M/E DEL SISTEMA FINANCIERO 1/

ENTIDADES FINANCIERAS	2000												2001
	Ene	Feb	Mar	Abr	May	Jun	Jul	Ago	Set	Oct	Nov	Dic	Ene
I. SISTEMA BANCARIO	62,59	61,32	61,85	60,16	65,06	58,43	64,58	50,86	56,39	43,56	34,79	32,11	32,89
BANCA MULTIPLE	62,59	61,32	61,85	60,16	65,06	58,43	64,58	50,86	56,39	43,56	34,79	32,11	32,89
Crédito	79,48	78,28	80,37	77,99	79,12	77,27	78,45	63,14	79,12	61,73	52,17	48,82	49,31
Trabajo	0,12	0,11	0,22	0,37	0,58	0,00	0,00	0,78	0,57	0,56	0,00	0,00	0,00
II. SISTEMA NO BANCARIO	8,51	8,45	7,79	7,37	8,99	8,50	8,79	8,07	9,18	7,77	7,63	5,61	6,27
Caja Municipal	4,97	5,63	5,01	5,34	5,95	5,44	5,54	5,18	6,61	5,23	5,69	3,37	3,38
CRAC Quillabamba	16,91	15,40	14,65	12,44	16,46	16,09	17,57	16,61	17,11	16,33	14,25	13,07	16,13
T O T A L	40,80	40,03	39,24	38,53	41,57	38,45	40,37	31,35	35,69	27,39	21,40	18,43	18,97

1/ (Colocaciones vencidas + cobranza judicial)/(total de Colocaciones)

DEPTO. DE APURIMAC: COEFICIENTE DE CARTERA PESADA EN M/N DEL SISTEMA FINANCIERO 1/

ENTIDADES FINANCIERAS	2000												2001
	Ene	Feb	Mar	Abr	May	Jun	Jul	Ago	Set	Oct	Nov	Dic	Ene
I. SISTEMA BANCARIO	43,21	42,99	43,38	41,59	47,65	40,11	47,52	46,20	37,36	37,32	35,39	31,62	32,60
BANCA MULTIPLE	43,21	42,99	43,38	41,59	47,65	40,11	47,52	46,20	37,36	37,32	35,39	31,62	32,60
Crédito	65,85	66,34	70,37	66,41	69,12	67,14	69,11	68,87	67,85	68,31	66,85	61,86	62,34
Trabajo	0,12	0,11	0,22	0,37	0,58	0,00	0,00	0,78	0,57	0,56	0,00	0,00	0,00
II. SISTEMA NO BANCARIO	5,23	5,15	5,17	5,52	6,21	5,72	5,56	5,26	6,58	4,99	5,73	3,67	4,33
Caja Municipal	4,00	4,02	4,14	4,57	5,27	4,79	4,35	4,13	5,81	4,10	4,87	2,50	2,70
CRAC Quillabamba	8,86	8,58	8,37	8,51	9,14	8,62	9,58	9,32	9,37	8,54	9,35	8,32	10,76
T O T A L	24,51	24,24	23,65	23,41	25,76	23,07	24,60	23,36	21,30	20,08	19,20	15,62	16,18

1/ (Colocaciones vencidas + cobranza judicial)/(total de Colocaciones)

DEPTO, DE APURIMAC: COEFICIENTE DE CARTERA PESADA EN M/E DEL SISTEMA FINANCIERO 1/

ENTIDADES FINANCIERAS	2000												2001
	Ene	Feb	Mar	Abr	May	Jun	Jul	Ago	Set	Oct	Nov	Dic	Ene
I. SISTEMA BANCARIO	93,92	90,63	89,62	89,36	88,29	86,56	86,82	57,61	89,99	55,12	33,35	33,27	33,56
BANCA MULTIPLE	93,92	90,63	89,62	89,36	88,29	86,56	86,82	57,61	89,99	55,12	33,35	33,27	33,56
Crédito	93,92	90,63	89,62	89,36	88,29	86,56	86,82	57,61	89,99	55,12	33,35	33,27	33,56
Trabajo	#¡DIV/0!	90,79	#¡DIV/0!	#¡DIV/0!	86,66	#¡DIV/0!	#¡DIV/0!	40,80	#¡DIV/0!	#¡DIV/0!	8,86	#¡DIV/0!	#¡DIV/0!
II. SISTEMA NO BANCARIO	34,33	36,81	29,38	23,21	31,11	31,15	34,52	30,82	30,47	32,92	20,87	19,54	21,04
Caja Municipal	20,93	34,83	21,05	20,10	17,76	16,82	22,88	19,42	16,72	21,21	14,35	12,33	10,38
CRAC Quillabamba	41,75	37,91	33,66	24,81	38,25	38,89	42,93	40,79	44,48	45,11	28,29	28,75	36,26
T O T A L	84,03	82,32	79,79	78,97	79,25	77,91	78,21	52,68	78,64	50,91	29,68	29,12	29,85

1/ (Colocaciones vencidas + cobranza judicial)/(total de Colocaciones)