

INFORME DE COYUNTURA – ABRIL 2000

INTRODUCCION

El **índice de precios al consumidor** (IPC) de la ciudad de Puerto Maldonado varió en 0,2 por ciento respecto al del mes precedente, acumulando una inflación de 1 por ciento en los cuatro primeros meses y de 1,7 por ciento respecto al de abril de 1999.

La **producción agropecuaria** del mes de abril disminuyó en 4,8 por ciento respecto a su similar de 1999 debido a que la producción agrícola disminuyó en 6,6 por ciento y la pecuaria en 1,1 por ciento.

La producción agropecuaria acumulada (enero-abril) registró un crecimiento de 10,3 por ciento al incrementarse la producción agrícola en 10,4 por ciento y la pecuaria en 9,8 por ciento, sustentados, principalmente, en los mayores volúmenes de producción en cultivos de arroz (7 por ciento), maíz amarillo (24 por ciento), plátanos (9 por ciento), carne de aves (3 por ciento), carne de vacuno (35 por ciento) y la disminución en leche (-5 por ciento).

En el **sector externo**, continuaron estancadas las operaciones de comercio exterior. Los ingresos de la Aduana de Puerto Maldonado se han contraído en 86 por ciento respecto a los de similar período del año anterior y corresponden al pago efectuado por algunas empresas por concepto de derechos diferenciales por cambio de zona de tratamiento, ingresos que en relación a los del mes anterior disminuyeron en 96 por ciento.

La **recaudación fiscal** del gobierno central durante el mes de abril ascendió a S/. 344 mil, importe que en relación a la de abril de 1999 se contrajo 58 por ciento (en términos reales). Los ingresos tributarios disminuyeron en 74 por ciento, parcialmente contrarrestados por el incremento en 167 por ciento de los ingresos no tributarios, los que a su vez están constituidos en un 83,5 por ciento por la recaudación de las contribuciones para la ONP y EsSALUD, conceptos éstos que fueron incorporados a partir de agosto de 1999.

El **saldo de los depósitos y colocaciones** del único banco múltiple en el departamento ascendió a S/. 18 504 mil y S/. 5 441 mil, respectivamente, importes que en relación a los saldos en similar período del año anterior representan, en el primer caso, un incremento de 14 por ciento, y, en el segundo caso, una disminución de 39 por ciento (en términos reales).

En el Banco de Crédito el **coeficiente de cartera pesada** (en M/N más M/E) se elevó en abril a 59,8 por ciento, superando el del mes anterior (58,2 por ciento) en 1,6 puntos porcentuales. En M/N el coeficiente fue de 75,4 y en m/N 46,3, habiéndose incrementado en 1,5 y 1,3 puntos porcentuales respecto a los del mes anterior.

I. INFLACIÓN

En abril, el índice de precios al consumidor (IPC) de la ciudad de Puerto Maldonado varió en 0,2 por ciento, acumulando en lo que va del año una inflación de 1 por ciento y de 1,7 por ciento respecto al de abril de 1999.

Los grupos de consumo con mayor ponderación en la canasta de consumo: Alimentos y bebidas, y, alquiler de vivienda, combustibles y electricidad, registraron una variación de 0,1 por ciento debido a variaciones registradas en los rubros de pescados y mariscos (1,2 por ciento), hortalizas y legumbres frescas (3,1 por ciento), tubérculos y raíces (0,2 por ciento), otros productos alimenticios (0,5 por ciento), frutas (-5,6 por ciento) y, alquiler y conservación de la vivienda (0,3 por ciento).

Los otros grupos de consumo que registraron variaciones fueron el de vestido y calzado (0,2 por ciento), muebles, enseres y mantenimiento de la vivienda (0,2 por ciento), esparcimiento, diversos servicios

culturales y de enseñanza (0,6 por ciento) y otros bienes y servicios (0,6 por ciento) así como el de cuidado, conservación de la salud (0,7 por ciento).

Destacan las mayores variaciones registradas en los rubros de calzado y reparación de calzado (0,7 por ciento), servicios de enseñanza (0,8 por ciento), así como en el de cuidados y efectos personales (0,9 por ciento).

CIUDAD DE PUERTO MALDONADO: VARIACION DEL INDICE DE PRECIOS AL CONSUMIDOR.							
BASE AÑO 1994 = 100							
					VARIACION (%)		
GRANDES GRUPOS DE CONSUMO	DIC 99	ABR 99	MAR 00	ABR 00	ABR/ABR	ABR/MAR	ABR/DIC
INDICE GENERAL	155,65	154,71	157,02	157,28	1,66	0,17	1,05
1.ALIMENTOS Y BEBIDAS	153,81	158,52	153,75	153,96	(2,88)	0,14	0,10
2.VESTIDO Y CALZADO	161,44	158,33	162,46	162,82	2,84	0,22	0,85
3.ALQ.VIV.COMB.ELECT.Y CONS.VIV.	161,24	140,11	166,46	166,59	18,90	0,08	3,32
4.MUEBLES,ENS.Y MANTENIM.DE VIV.	153,28	147,76	156,11	156,37	5,83	0,17	2,02
5.CUIDADO CONS.SALUD Y SERV.MED.	181,75	172,04	187,39	188,71	9,69	0,70	3,83
6.TRANSPORTES Y COMUNICACIONES	145,06	139,19	147,04	147,04	5,64	0,00	1,36
7.ESPARC.DIV.SERV.CULT.Y ENSEÑAN.	184,00	179,35	191,97	193,05	7,64	0,56	4,92
8.OTROS BIENES Y SERVICIOS	159,90	154,35	163,94	164,95	6,87	0,62	3,16

FUENTE: Instituto Nacional de Estadística e Informática-Of. Puerto Maldonado.

II. PRODUCCION.

Producción agropecuaria.

En abril prosiguieron las actividades de siembra. Durante el mes se instalaron 724 ha de cultivos, superficie que supera en 148 ha (26 por ciento) las siembras en similar período del año anterior. Las siembras correspondieron, principalmente, a cultivos de maíz amarillo duro (123 ha) y frijoles (462 ha). Asimismo, durante el mes fueron cosechadas 755 ha de cultivos, destacando las de arroz (262 ha) y maíz amarillo duro (258 ha).

El valor de la producción agropecuaria del mes registró una disminución de 4,8 por ciento al disminuir la producción agrícola en 6,6 por ciento y la pecuaria en 1,1 por ciento, situación explicada, principalmente, por los menores volúmenes de producción de arroz (-21 por ciento), maíz amarillo (-18 por ciento), yuca (-4 por ciento), carne de aves (-4 por ciento), carne de porcino (-19 por ciento) y leche (-19 por ciento).

La producción agropecuaria acumulada (enero-abril) registró un crecimiento de 10,3 por ciento en relación a la de similar período de 1999 al incrementarse la producción agrícola (10,4 por ciento) y la pecuaria (9,8 por ciento), sustentados en los mayores volúmenes de producción de arroz (7 por ciento), maíz amarillo (24 por ciento), plátanos (9 por ciento), yuca (2 por ciento), carne de aves (3 por ciento), carne de vacuno (35 por ciento) y la disminución en leche (-5 por ciento).

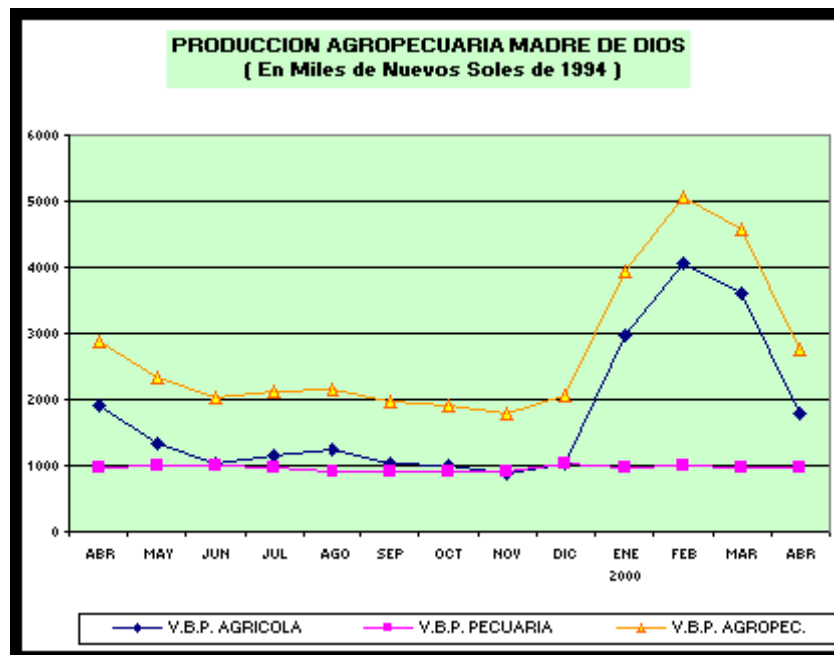

El avance de la campaña agrícola 99/2000 (agosto-abril) registró un crecimiento moderado de 4,5 por ciento en relación a su similar de la campaña precedente debido a los mayores niveles de producción en cultivos de arroz (6 por ciento), maíz amiláceo (18 por ciento), frijol (22 por ciento) y plátanos (4 por ciento), los que a su vez, se explican por las mayores superficies cosechadas de estos cultivos.

III. SECTOR EXTERNO.

Exportaciones e importaciones.

En abril continuaron estancadas las operaciones de comercio exterior en Puerto Maldonado.

Los ingresos del mes (S/. 32 mil) se han contraído en 96 por ciento y 86 por ciento con relación a los del mes precedente y abril de 1999, respectivamente, correspondiendo, principalmente, al pago de los derechos diferenciales por cambio de zona de tratamiento que algunas empresas vienen efectuando así como al producto de las declaraciones simplificadas de importación.

IV. FINANZAS PUBLICAS.

Ingresos corrientes.

Durante el mes de abril, la recaudación fiscal del gobierno central ascendió a S/. 344 mil, importe inferior en S/. 472 mil (-59 por ciento en términos reales) en relación a la de similar mes de 1999 al disminuir la recaudación de los ingresos tributarios (74 por ciento) frente al incremento de los no tributarios (167 por ciento), este último que se sustenta en la incorporación de la recaudación de las contribuciones para la ONP y EsSALUD, cuyos ingresos ascendieron a S/. 112 mil y representaron el 83,5 por ciento de los ingresos no tributarios y el 32,7 por ciento de la recaudación fiscal del mes.

Los ingresos tributarios que representaron el 61 por ciento de la recaudación fiscal se sustentaron en la captación del impuesto a los ingresos (56 por ciento), el impuesto a las importaciones (15 por ciento), el IGV (10 por ciento) y Otros (19 por ciento). Las mayores disminuciones se han registrado en las captaciones del impuesto a los ingresos (61 por ciento), impuesto a las importaciones (-86 por ciento) y el IGV (-86 por ciento).

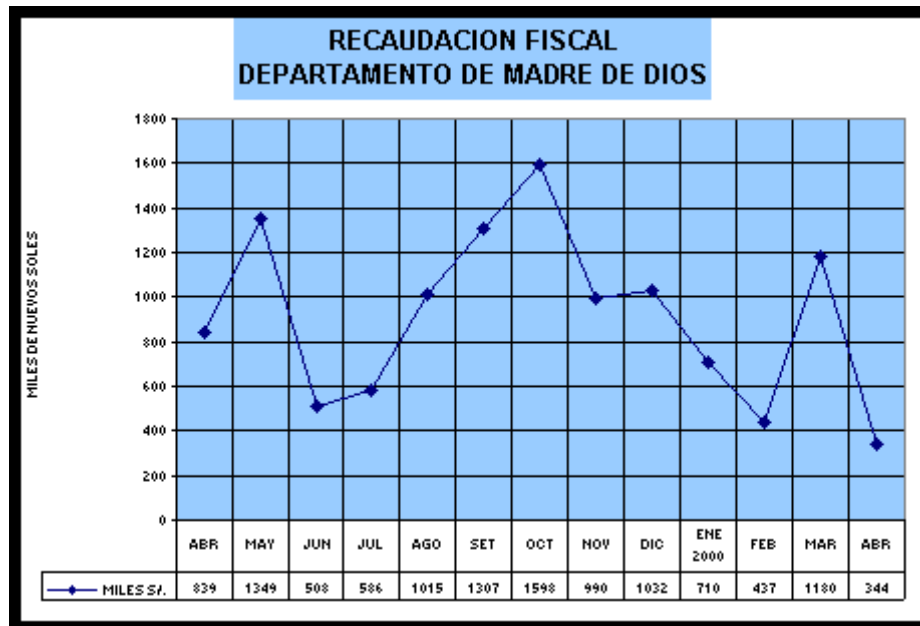

La recaudación fiscal acumulada (enero-abril) ascendió a S/. 2 671 mil, importe que es S/. 357 mil menos (-15 por ciento en términos reales) que la de similar período del año precedente debido a las menores recaudaciones de los ingresos tributarios (-31 por ciento) que representaron el 74 por ciento de la recaudación acumulada y, al incremento de los ingresos no tributarios en 136 por ciento, éstos a su vez constituidos en un 84 por ciento por las contribuciones para la ONP y EsSALUD.

V. MONEDA Y CREDITO.

1. Liquidez del sistema bancario.

El saldo de los depósitos en el Banco de Crédito (único banco múltiple en el departamento) ascendió a S/. 18 504 mil (S/. 5 571 mil en M/N y S/. 12 933 mil en M/E), importe que en relación al saldo en similar período del año anterior representa un incremento de 14 por ciento (en términos reales) al expandirse los depósitos en M/N en 6 por ciento y M/E en 19 por ciento; este último, explicado por el crecimiento de los depósitos de ahorro (7 por ciento), plazo (74 por ciento) y, aunque en menor monto, por los depósitos a la vista (32 por ciento).

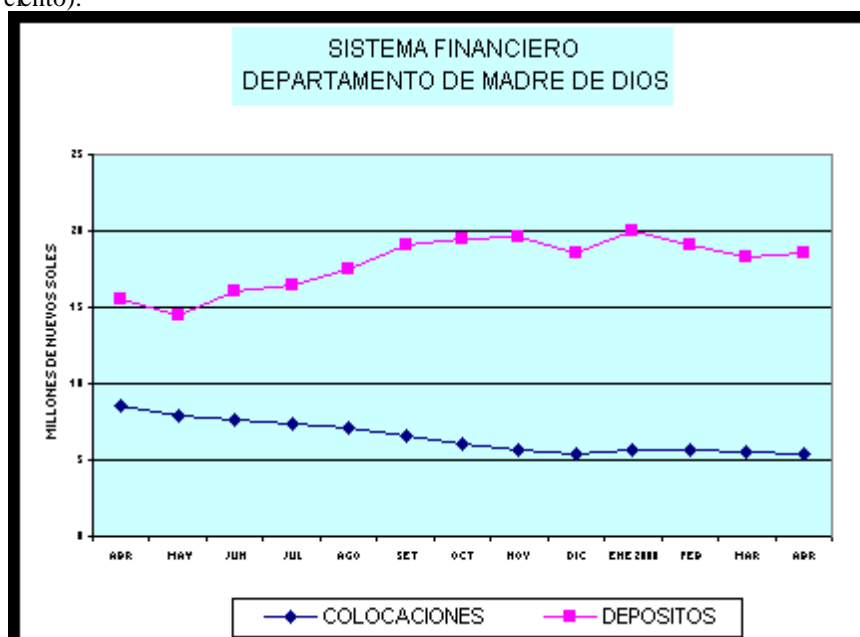

2. Crédito al sector privado.

El saldo de las colocaciones del Banco de Crédito a fines de abril ascendió a S/. 5 441 mil (S/. 2 511 mil en M/N y S/. 2 930 mil en M/E), habiéndose contraído en 39 por ciento (en términos reales) en relación a su similar del año anterior, situación explicada por la disminución de los créditos en M/N (-46 por ciento) y M/E (-32 por ciento). En M/N, los créditos a la actividad comercial e industrial fueron drásticamente restringidos, incrementándose en su lugar para las actividades agrícolas (219 por ciento), ganaderas (217 por ciento) y al sector público (220 por ciento). El 70 por ciento de los créditos en M/E fueron orientados a financiar las actividades de los sectores comercio e industria, aunque, los montos prestados disminuyeron en 32 por ciento (en términos reales) respecto a los de abril de 1999.

El coeficiente de cartera pesada (en M/N más M/E) se elevó a 59,7 por ciento. En M/N superó al del mes anterior (73,9 por ciento) al pasar a 75,4 por ciento, en tanto que, en M/E pasó de 45 a 46,3 por ciento, 10 puntos porcentuales mayor al de abril de 1999.

CIUDAD DE PUERTO MALDONADO: INDICE DE PRECIOS AL CONSUMIDOR																
BASE AÑO 1994 = 100																
	1999									TOTAL	2000				ACUM.	
GRANDES GRUPOS DE CONSUMO	ABR	MAY	JUN	JUL	AGO	SET	OCT	NOV	DIC	1999	ENE	FEB	MAR	ABR	ABR/ABR	ENE- ABR
INDICE GENERAL	0,56	0,05	0,12	0,21	0,01	0,03	(0,32)	0,43	0,07	1,76	0,38	0,33	0,17	0,17	1,66	1,05
1.ALIMENTOS Y BEBIDAS	-0,24	-0,49	0,17	0,41	0,41	0,40	-1,59	0,66	0,18	-1,91	0,19	(0,05)	(0,18)	0,14	(2,88)	0,1
2.VESTIDO Y CALZADO	0,01	0,13	0,26	0,33	0,08	0,12	0,00	0,20	0,83	4,19	0,32	0,09	0,22	0,22	2,84	0,85
3.ALQ.VIV.COMB.ELECT.Y CONS.VIV.	3,25	1,94	1,89	3,68	1,26	1,49	4,10	0,14	0,04	15,69	1,33	1,70	0,19	0,08	18,90	3,32
4.MUEBLES,ENS. Y MANTENIM.DE VIV.	-0,25	1,56	0,77	0,03	0,36	0,08	1,18	0,05	1,22	5,78	0,87	1,19	(0,22)	0,17	5,83	2,02
5.CUIDADO CONS.SALUD Y SERV.MED.	3,40	1,01	2,14	0,00	0,41	0,12	0,00	1,26	0,6	14,61	0,59	0,21	2,28	0,70	9,69	3,83
6.TRANSPORTES Y COMUNICACIONES	4,07	0,11	0,15	0,35	0,80	0,96	1,12	0,03	0,62	1,6	0,24	0,41	0,71	0,00	5,64	1,36
7.ESPARC.DIC.SERV.CULT.Y ENSEÑAN.	1,44	1,25	0,03	0,46	0,52	0,10	0,04	0,08	0,09	10,73	0,38	0,00	3,94	0,56	7,64	4,92
8.OTROS BIENES Y SERVICIOS	0,38	0,43	0,35	0,15	0,44	0,39	0,94	0,46	0,4	5,36	0,13	1,29	1,09	0,62	6,87	3,16
FUENTE: Instituto Nacional de Estadística e Informática-Of. Puerto Maldonado.																

Última actualización 23/06/00
Por Banco Central de Reserva

DPTO.MADRE DE DIOS: PRODUCCION AGROPECUARIA 1/.																
	1999									TOTAL	2000				VARIACION 00/99 (%)	
	ABR	MAY	JUN	JUL	AGO	SET	OCT	NOV	DIC	1999	ENE	FEB	MAR	ABR	ABR/ABR	ENE-ABR
AGRICOLA 1/	1909	1338	1030	1145	1250	1035	991	867	1040	19954	2981	4065	3604	1782	(6,6)	10,4
Arroz	442	132	23	4	0	10	0	0	139	6 391	1 689	2 428	2026	351	(20,6)	6,7
Maíz amarillo	507	134	28	41	28	142	80	13	98	4157	1102	1636	1287	419	(17,5)	23,7
Yuca	1149	1245	1020	936	867	733	904	823	793	11 443	955	1119	1045	1105	(3,8)	2,4
Frijol	0	0	0	226	321	101	10	5	3	664	2	0	0	0	#iDIV/0!	#iDIV/0!
Plátano	1079	885	826	741	873	812	824	779	824	10101	755	855	1105	1151	6,6	9,3
Achiote	0	0	0	1	0	0	0	0	0	1	0	0	0	0	#iDIV/0!	#iDIV/0!
Cacao	5	6	9	7	8	2	1	1	0	44	0	1	3	3	(41,2)	(33,7)
Café	10	5	7	6	2	0	0	0	0	41	0		2	2	(82,0)	(82,5)
PECUARIA 1/	982	1 002	989	975	904	920	916	909	1 024	11 191	964	1 003	965	971	(1,1)	9,8
Carne de ave	79	82	86	89	77	82	81	73	94	954	76	73	74	75	(4,4)	2,8
Carne de vacuno	78	78	72	71	72	68	74	78	77	868	90	102	94	89	13,9	35,1
Carne de ovino	3	2	2	2	2	2	2	1	3	25	2	2	2	3	3,7	10,4
Carne de porcino	15	16	15	14	13	14	14	13	14	172	14	13	12	12	(19,4)	(14,8)
Huevos	14	16	15	13	13	13	13	13	13	164	12	13	12	16	17,3	(4,8)
Leche	197	196	188	178	166	163	145	166	173	2 040	153	165	155	160	(18,8)	(5,0)
TOTAL 1/	2 891	2 340	2 019	2 120	2 154	1 955	1 907	1 776	2 064	31 145	3 945	5 068	4 569	2 753	(4,8)	10,3
1/ : Valor en miles de Nuevos Soles de 1994.																
Fuente: Dirección Regional Agraria Madre de Dios.																

Última actualización 23/06/00
Por Banco Central de Reserva

DPTO.MADRE DE DIOS: AVANCE DE LA PRODUCCION AGRICOLA												
	CAMPAÑA AGRICOLA 1998/99						CAMPAÑA AGRICOLA 1999/2000					
	PROGRAMADO 1/		AGOSTO-ABRIL				PROGRAMADO 1/		AGOSTO-ABRIL			
CULTIVOS	SIEMBRA	PRODUCC.	SIEMBRA	PERDIDA	COSECHA	PRODUC.	SIEMBRA	PRODUC.	SIEMBRA	PERDIDA	COSECHA	PRODUC.
	ha	t	ha	ha	ha	t	ha	t	ha	ha	ha	t
Arroz	4 600	6 679	4 672	195	4361	6286	4 905	7 358	4 913	9	4 836	6 642
Maíz amarillo	3 200	4 635	3 107	165	2977	4080	3 563	4 561	3 146	4	3 193	4 804
Yuca	1 200	16 630	934	153	809	8846	1 422	16 214	773	42	768	8 341
Frijol	900	860	479	35	479	360	1 064	798	480	6	615	440
Plátano	750	10 476	675	713	724	7677	1 326	14 050	660	461	758	7 979
Achiote	12	6	2	5	2	5	5	3	0	0	0	0
Cacao	87	53	42	14	54	29	134	210	19	17	35	18
Café	66	30	31	13	45	25	119	62	18	10	11	6
Total	10 815	39 369	9 941	1 291	9 450	27 309	12 538	43 256	10 009	548	10 215	28 230
1/: Estimado.												

Última actualización 23/06/00
Por Banco Central de Reserva

DPTO.MADRE DE DIOS: AVANCE DE LA PRODUCCION AGRICOLA								
	1 999				2 000			
	ENERO-ABRIL				ENERO-ABRIL			
CULTIVOS	SIEMBRA	PERDIDA	COSECHA	PRODUC.	SIEMBRA	PERDIDA	COSECHA	PRODUC.
	ha	ha	ha	t	ha	ha	ha	t
Arroz	52	186	4237	6083	127	8	4 733	6 493
Maíz amarillo	102	139	2639	3593	194	4	2 969	4 444
Yuca	205	102	382	4124	235	13	387	4 223
Frijol	479	0	0	0	472	0	2	2
Plátano	144	453	330	3536	216	162	384	3 866
Achiote	0	0	0	0	0	0	0	0
Cacao	19	11	19	10	11	2	12	7
Café	17	10	37	21	16	9	6	4
Total	1 016	900	7 644	17 366	1 270	197	8 492	19 038
Fuente: Región Agraria Madre de Dios.								

Última actualización 23/06/00
Por Banco Central de Reserva

DPTO.MADRE DE DIOS: SIEMBRAS (ha)																
	1999									TOTAL	2 000				VARIACION 00/99 (%)	
CULTIVOS	ABR	MAY	JUN	JUL	AGO	SET	OCT	NOV	DIC	1999	ENE	FEB	MAR	ABR	ABR/ABR	ENE-ABR
Arroz	22	2	3	5		1 432	2 138	898	320	4 848	122	5			(100,0)	145,6
Maíz amarillo	67	68	36	3	28	744	1 424	485	272	3 160	54	10	8	123	83,2	90,9
Yuca	50	68	94	56	15	45	137	162	180	961	54	53	61	68	36,4	14,4
Frijol	409	333	94	3	4	3	2			916			10	462	13,1	(1,4)
Plátano	30	34	37	26	7	44	105	130	159	684	67	43	48	58	94,9	50,2
Achiote										0					#¡DIV/0!	#¡DIV/0!
Cacao		2			1				8	29	1	5		6	#¡DIV/0!	(40,8)
Café									2	19	2	5		9	#¡DIV/0!	(7,5)
Total	576	507	262	92	53	2 267	3 805	1 675	939	10 617	299	121	126	724	25,7	24,9

Última actualización 23/06/00
Por Banco Central de Reserva

DPTO.MADRE DE DIOS: COSECHAS (ha)																
	1999									TOTAL	2 000				VARIACION 00/99 (%)	
CULTIVOS	ABR	MAY	JUN	JUL	AGO	SET	OCT	NOV	DIC	1999	ENE	FEB	MAR	ABR	ABR/ABR	ENE-ABR
Arroz	328	91	19	4		6			98	4 454	1 264	1763	1444	262	(20,1)	11,7
Maíz amarillo	368	95	20	28	22	80	42	10	70	3 005	776	1035	901	258	(29,9)	12,5
Yuca	99	108	86	87	88	71	83	72	68	1044	81	102	96	109	9,6	1,3
Frijol				288	468	128	10	5	3	901	2				#¡DIV/0!	#¡DIV/0!
Plátano	94	82	76	69	76	76	73	72	78	930	71	80	114	118	25,2	16,3
Achiote				2						2					#¡DIV/0!	#¡DIV/0!
Cacao	10	11	15	12	17	4	2	1		80		1	6	6	(43,6)	(37,3)
Café	18	10	14	11	5					77			3	3	(83,3)	(83,7)
Total	917	398	229	500	675	364	209	159	316	10 493	2 194	2981	2563	755	(17,7)	11,1

Última actualización 23/06/00
Por Banco Central de Reserva

DPTO.MADRE DE DIOS: PRODUCCION (t)																
	1999									TOTAL	2 000				VARIACION 00/99 (%)	
CULTIVOS	ABR	MAY	JUN	JUL	AGO	SET	OCT	NOV	DIC	1999	ENE	FEB	MAR	ABR	ABR/ABR	ENE-ABR
Arroz	442	132	23	4		10			139	6 391	1 689	2428	2026	351	(20,6)	6,7
Maíz amarillo	507	134	28	41	28	142	80	13	98	4 157	1 102	1636	1287	419	(17,5)	23,7
Yuca	1149	1245	1020	936	867	733	904	823	793	11443	955	1119	1045	1105	(3,8)	2,4
Frijol				226	321	101	10	5	3	664	2				#¡DIV/0!	#¡DIV/0!
Plátano	1079	885	826	741	873	812	824	779	824	10101	755	855	1105	1151	6,6	9,3
Achiote				1						1					#¡DIV/0!	#¡DIV/0!
Cacao	5	6	9	7	8	2	1	1		44		1	3	3	(41,2)	(33,7)
Café	10	5	7	6	2					41			2	2	(82,0)	(82,5)
Total	3192	2408	1913	1963	2098	1 799	1 819	1 619	1856	32 842	4 503	6037	5468	3030	(5,1)	9,6

Última actualización 23/06/00
Por Banco Central de Reserva

DEPARTAMENTO DE MADRE DE DIOS: PRODUCCION PECUARIA																		
			1999									TOTAL	2 000				VARIACION 00/99 (%)	
ESPECIES	VARIABLE	U.MEDIDA	ABR	MAY	JUN	JUL	AGO	SET	OCT	NOV	DIC	1 999	ENE	FEB	MAR	ABR	ABR/ABR	ENE- ABR
	POBLACION 1/	UNIDADES																
	PRODUCCION	UNIDADES (SACA)	43 377,00	42 239,00	46 909,00	48 323,00	41 793,00	45 429,00	44 719,00	40 289,00	52 072	521 174	41 901	41 933	41 189	41 553	-4,20	4,50
AVES	CARNE	t	78,56	82,44	86,32	88,81	76,61	82,28	80,68	72,69	94	954	75,67	72,77	74,47	75,1	-4,40	2,80
	HUEVOS	GALLINAS EN POST															#,DIV/0!	#,DIV/0!
		t	14,01	15,50	15,30	13,10	12,61	13,00	12,50	13,10	13	164	12	13,01	12,04	16,44	17,34	-4,75
	POBLACION 1/	UNIDADES										33 354					#,DIV/0!	-100,00
	PRODUCCION	UNIDADES (SACA)	536,00	537,00	502,00	490,00	504,00	471,00	482,00	516,00	533	5 899	520,00	674	613	572	6,72	27,63
VACUNOS	CARNE	CARCASA (t)	77,94	77,65	72,48	71,18	71,89	68,42	73,88	78,25	77	868	89,98	101,86	94,15	88,76	13,88	35,08
	LECHE	VACAS EN ORDEÑO	1 600,00	1 500,00	1 500,00	1 450,00	1 400,00	1 300,00	1 250,00	1 300,00	1 170	16 920	1 151	1 152	1 151	1 201	-24,94	-23,06
		t	197,19	195,60	188,40	177,52	166,23	162,93	144,63	166,08	173	2 040	153,06	165	154,9	160,05	-18,83	-5,03
	POBLACION 1/	UNIDADES										5 330					#,DIV/0!	-100,00
	PRODUCCION	UNIDADES (SACA)	184,00	159,00	119,00	116,00	137,00	130,00	130,00	91,00	142	1 621	148,00	136	138	180	-2,17	0,84
OVINOS	CARNE	CARCASA (t)	2,68	2,32	1,78	1,77	2,10	1,98	1,96	1,40	3	25	2,38	2,31	2,15	2,78	3,73	10,45
	LANA	ANIM.ESQUILADOS															#,DIV/0!	#,DIV/0!
		t															#,DIV/0!	#,DIV/0!
	POBLACION 1/	UNIDADES										19 687					#,DIV/0!	-100,00
PORCINOS	PRODUCCION	UNIDADES (SACA)	398	411	395	355	344	367	364	339	388	4 517	382,00	331	312	324	-18,59	-13,19
	CARNE	CARCASA (t)	15,45	15,6	15,01	13,74	12,76	13,85	13,69	12,97	14	172	14,22	12,93	11,94	12,45	-19,42	-14,81

1/ : POBLACION ANUAL.

**DEPTO. DE MADRE DE DIOS: BENEFICIO DE GANADO
EN CAMALES**

	1999									TOTAL 1999	2000				VARIACION 00/99 (%)		ENE-ABR	
	ABR	MAY	JUN	JUL	AGO	SET	OCT	NOV	DIC		ENE	FEB	MAR	ABR	ABR/ABR	ENE- ABR	1 999	2 000
VACUNOS																		
Nº DE CABEZAS	415	434	411	408	458	406	454	522	444	4 881	461	518	446	524	26,3	45	1 344	1 949
kg	59 170	61 730	59 660	58 640	64 380	58 800	68 080	81 450	64 160	710 650	61 740	73 990	64 040	74 940	26,7	41,8	193 750	274 710
OVINOS																		
Nº DE CABEZAS	107	122	116	119	139	115	133	111	142	1 400	136	176	122	172	60,7	50,4	403	606
kg	1 570	1 900	1 730	2 540	2 090	1 750	3 390	1 690	2 130	23 240	2 120	2 830	1 930	3 240	106,4	68,1	6 020	10 120
PORCINOS																		
Nº DE CABEZAS	296	315	295	264	256	263	283	296	347	3 384	270	261	249	243	- 17,9	- 3,9	1 065	1 023
kg	11 650	12 030	11 640	10 450	9 850	10 130	10 840	11 450	13 010	133 510	10 850	9 700	9 840	9 430	- 19,1	- 9,7	44 110	39 820
TOTAL																		
Nº DE CABEZAS	818	871	822	791	853	784	870	929	933	9 665	867	955	817	939	14,8	27,2	2 812	3 578
kg	72 390	75 660	73 030	71 630	76 320	70 680	82 310	94 590	79 300	867 400	74 710	86 520	75 810	87 610	21	33,1	243 880	324 650

FUENTE: Oficina de Información Agraria (O.I.A) de la Dirección Sub-Regional del Ministerio de Agricultura de Madre de Dios.

DEPARTAMENTO DE MADRE DE DIOS: INGRESOS CORRIENTES DEL GOBIERNO CENTRAL EN TERMINOS NOMINALES

(Nuevos Soles)

	1999									TOTAL	2000				Var %	Acumulados a abril		
	Abr	May	Jun	Jul	Ago	Set	Oct	Nov	Dic	AÑO	Ene	Feb	Mar	Abr	Abr00/Abr99	1999	2000	Var %
I. ING. TRIBUTARIOS	767634	1227074	387245	495148	547933	830691	1245459	542529	588746	8605903	401158	294876	1062945	209561	-72,7	2741078	1968540	-28,2
1. Impto a los Ingresos	291437	201016	222117	215665	232143	310638	301718	291161	319218	2974740	144129	81351	88581	117642	-59,6	881064	431703	-51,0
2. Impto a las Importaciones	225748	880302	4133	156504	126421	266218	757420	14566	16067	3353662	120682	161625	909071	32167	-85,8	1132031	1223545	8,1
3. Impto General a las Ventas (IGV)	142077	47054	66474	41804	64710	134568	64202	123857	110603	1004600	64615	12967	30545	21370	-85,0	351328	129497	-63,1
4. Impto Selectivo al Consumo (ISC)	10922	26726	19878	23564	45321	40445	39049	31752	40616	330324	0	0	0	0	-100,0	62973	0	-100,0
5. Otros Ingresos Tributarios 1/	97450	71976	74643	57611	79338	78822	83070	81193	102242	942577	71732	38933	34748	38382	-60,6	313682	183795	-41,4
II. ING. NO TRIBUTARIOS	48654	122076	120629	91135	466659	476521	352692	447146	442998	2806664	308822	142075	117180	134642	176,7	286808	702719	145,0
1. FONAVI	1268	362	1935	178	1593	1042	1906	1042	1042	12619	178	178	178	0	-100,0	3519	534	-84,8
2. ONP	0	0	0	0	171466	184029	80378	142753	135655	714281	120875	71546	68208	67327	#¡DIV/0!	0	327956	#¡DIV/0!
3. ESSALUD	0	0	0	0	224030	155673	164898	207619	228945	981165	138058	45192	37198	45123	#¡DIV/0!	0	265571	#¡DIV/0!
4. Otros	47386	121714	118694	90957	69570	135777	105510	95732	77356	1098599	49711	25159	11596	22192	-53,2	283289	108658	-61,6
TOTAL ING. CORRIENTES (I+II)	816288	1349150	507874	586283	1014592	1307212	1598151	989675	1031744	11412567	709980	436951	1180125	344203	-57,8	3027886	2671259	-11,8

FUENTE: SUNAT - SUNAD

1/ Incluye I.E.S.

Última actualización 23/06/00
Por Banco Central de Reserva

DEPTO. DE MADRE DE DIOS: DEPOSITOS EN EL SISTEMA FINANCIERO EN M/N													
(Saldo en Miles de Nuevos Soles)													
ENTIDADES FINANCIERAS	1999									2000			
	Abr	May	Jun	Jul	Ago	Set	Oct	Nov	Dic	Ene	Feb	Mar	Abr
I. SISTEMA BANCARIO	5080	5237	5556	5370	5615	6706	6320	6084	6034	6768	5653	5617	5571
BANCO DE LA NACION	0	0	0	0	0	0	0	0	0	0	0	0	0
BANCA MULTIPLE	5080	5237	5556	5370	5615	6706	6320	6084	6034	6768	5653	5617	5571
Crédito	5080	5237	5556	5370	5615	6706	6320	6084	6034	6768	5653	5617	5571
T O T A L	5080	5237	5556	5370	5615	6706	6320	6084	6034	6768	5653	5617	5571
FUENTE : Entidades Financieras													

Última actualización 23/06/00
 Por Banco Central de Reserva

DEPARTAMENTO DE MADRE DE DIOS: DEPOSITOS EN LA BANCA MULTIPLE SEGUN TIPO DE DEPOSITO EN M/N													
(Saldo en Miles de Nuevos Soles)													
ENTIDADES FINANCIERAS	1999									2000			
	Abr	May	Jun	Jul	Ago	Set	Oct	Nov	Dic	Ene	Feb	Mar	Abr
DEPOSITOS A LA VISTA	1427	1951	2064	2044	1994	2362	2284	2115	2214	2100	1754	2001	2052
Crédito	1427	1951	2064	2044	1994	2362	2284	2115	2214	2100	1754	2001	2052
DEPOSITOS DE AHORRO	3565	3182	3392	3235	3537	4192	3883	3787	3640	4410	3644	3434	3411
Crédito	3565	3182	3392	3235	3537	4192	3883	3787	3640	4410	3644	3434	3411
DEPOSITOS A PLAZO	88	104	100	91	84	152	153	182	180	258	255	182	108
Crédito	88	104	100	91	84	152	153	182	180	258	255	182	108
T O T A L	5080	5237	5556	5370	5615	6706	6320	6084	6034	6768	5653	0	5571
Crédito	5080	5237	5556	5370	5615	6706	6320	6084	6034	6768	5653	5617	5571

Última actualización 23/06/00
 Por Banco Central de Reserva

DEPTO. DE MADRE DE DIOS: DEPOSITOS EN EL SISTEMA FINANCIERO EN M/E															
(Saldo equivalente en Miles de Nuevos Soles)															
ENTIDADES FINANCIERAS	1999											2000			
	Feb	Mar	Abr	May	Jun	Jul	Ago	Set	Oct	Nov	Dic	Ene	Feb	Mar	Abr
I. SISTEMA BANCARIO	9655	10543	10499	10592	10511	11042	11935	12381	13104	13573	12570	13280	13396	12709	12933
BANCO DE LA NACION	0	0	0	0	0	0	0	0	0	0	0	0	0	0	0
BANCA MULTIPLE	9655	10543	10499	10592	10511	11042	11935	12381	13104	13573	12570	13280	13396	12709	12933
Crédito	9655	10543	10499	10592	10511	11042	11935	12381	13104	13573	12570	13280	13396	12709	12933
T O T A L	9655	10543	10499	10592	10511	11042	11935	12381	13104	13573	12570	13280	13396	12709	12933
FUENTE : Entidades Financieras															

Última actualización 23/06/00
 Por Banco Central de Reserva

DEPTO. DE MADRE DE DIOS: DEPOSITOS EN LA BANCA MULTIPLE SEGUN TIPO DE DEPOSITO EN M/E													
(Saldo equivalente en Miles de Nuevos Soles)													
ENTIDADES FINANCIERAS	1999									2000			
	Abr	May	Jun	Jul	Ago	Set	Oct	Nov	Dic	Ene	Feb	Mar	Abr
DEPOSITOS A LA VISTA	1320	1304	1146	1481	1483	1130	2234	2096	1947	2079	1430	1042	1810
Crédito	1320	1304	1146	1481	1483	1130	2234	2096	1947	2079	1430	1042	1810
DEPOSITOS DE AHORRO	7833	7976	7866	7797	8633	9374	9043	9709	8887	9499	9720	9389	8700
Crédito	7833	7976	7866	7797	8633	9374	9043	9709	8887	9499	9720	9389	8700
DEPOSITOS A PLAZO	1346	1312	1499	1764	1819	1877	1827	1768	1736	1702	2246	2278	2423
Crédito	1346	1312	1499	1764	1819	1877	1827	1768	1736	1702	2246	2278	2423
T O T A L	10499	10592	10511	11042	11935	12381	13104	13573	12570	13280	13396	12709	12933
Crédito	10499	10592	10511	11042	11935	12381	13104	13573	12570	13280	13396	12709	12933

Última actualización 23/06/00
 Por Banco Central de Reserva

DEPTO. DE MADRE DE DIOS: COLOCACIONES DEL SISTEMA FINANCIERO EN M/N													
(Saldo en Miles de Nuevos Soles)													
ENTIDADES FINANCIERAS	1999									2000			
	Abr	May	Jun	Jul	Ago	Set	Oct	Nov	Dic	Ene	Feb	Mar	Abr
I. SISTEMA BANCARIO	4448	3967	3885	3639	3520	3045	2810	2661	2587	2591	2395	2534	2511
BANCO DE LA NACION	0	0	0	0	0	0	0	0	0	0	0	0	0
BANCA MULTIPLE	4448	3967	3885	3639	3520	3045	2810	2661	2587	2591	2395	2534	2511
Crédito	4448	3967	3885	3639	3520	3045	2810	2661	2587	2591	2395	2534	2511
T O T A L	4448	3967	3885	3639	3520	3045	2810	2661	2587	2591	2395	2534	2511
FUENTE : Entidades Financieras													

Última actualización 23/06/00
 Por Banco Central de Reserva

DEPTO. DE MADRE DE DIOS: COLOCACIONES DEL SISTEMA FINANCIERO EN M/N POR SECTORES													
(Saldo en Miles de Nuevos Soles)													
SECTOR	1999									2000			
	Abr	May	Jun	Jul	Ago	Set	Oct	Nov	Dic	Ene	Feb	Mar	Abr
AGRICULTURA	280	250	1437	1346	1302	1127	1039	984	957	959	886	937	928
GANADERIA	127	113	651	610	590	510	471	446	433	434	401	425	421
PESQUERIA	0	0	0	0	0	0	0	0	0	0	0	0	0
MINERIA	0	0	0	0	0	0	0	0	0	0	0	0	0
INDUSTRIA	515	459	0	0	0	0	0	0	0	0	0	0	0
TRANSPORTES	0	0	0	0	0	0	0	0	0	0	0	0	0
COMERCIO	2969	2648	0	0	0	0	0	0	0	0	0	0	0
CONSTRUCCION	15	14	0	0	0	0	0	0	0	0	0	0	0
SECTOR PUBLICO	342	305	1754	1643	1589	1374	1269	1202	1168	1170	1082	1144	1134
DIVERSOS	200	178	43	40	39	34	31	29	29	28	26	28	28
T O T A L	4448	3967	3885	3639	3520	3045	2810	2661	2587	2591	2395	2534	2511
FUENTE : Entidades Financieras													

Última actualización 23/06/00
Por Banco Central de Reserva

DEPTO. DE MADRE DE DIOS: COLOCACIONES DEL SISTEMA FINANCIERO EN M/E															
(Saldo equivalente en Miles de Nuevos Soles)															
ENTIDADES FINANCIERAS	1999											2000			
	Feb	Mar	Abr	May	Jun	Jul	Ago	Set	Oct	Nov	Dic	Ene	Feb	Mar	Abr
I. SISTEMA BANCARIO	4672	4245	4145	3866	3725	3748	3650	3489	3263	3048	2788	3048	3208	2985	2930
BANCO DE LA NACION	0	0	0	0	0	0	0	0	0	0	0	0	0	0	0
BANCA MULTIPLE	4672	4245	4145	3866	3725	3748	3650	3489	3263	3048	2788	3048	3208	2985	2930
Crédito	4672	4245	4145	3866	3725	3748	3650	3489	3263	3048	2788	3048	3208	2985	2930
T O T A L	4672	4245	4145	3866	3725	3748	3650	3489	3263	3048	2788	3048	3208	2985	2930
FUENTE : Entidades Financieras															

Última actualización 23/06/00
 Por Banco Central de Reserva

DEPTO. DE MADRE DE DIOS: COLOCACIONES DEL SISTEMA FINANCIERO EN M/E POR SECTORES													
(Saldo equivalente en Miles de Nuevos Soles)													
SECTOR	1999									2000			
	Abr	May	Jun	Jul	Ago	Set	Oct	Nov	Dic	Ene	Feb	Mar	Abr
AGRICULTURA	245	228	220	222	216	206	193	180	165	180	190	176	173
GANADERIA	202	188	181	182	178	170	159	148	136	148	156	145	142
PESQUERIA	0	0	0	0	0	0	0	0	0	0	0	0	0
MINERIA	0	0	0	0	0	0	0	0	0	0	0	0	0
INDUSTRIA	593	553	533	536	522	499	467	436	399	436	459	427	419
TRANSPORTES	0	0	0	0	0	0	0	0	0	0	0	0	0
COMERCIO	2297	2143	2066	2078	2023	1934	1809	1690	1545	1690	1778	1655	1624
CONSTRUCCION	24	22	21	21	21	20	18	17	16	17	18	17	17
SECTOR PUBLICO	394	368	354	357	347	332	310	290	265	290	305	284	279
DIVERSOS	390	364	350	352	343	328	307	287	262	287	302	281	276
T O T A L	4145	3866	3725	3748	3650	3489	3263	3048	2788	3048	3208	2985	2930
FUENTE : Entidades Financieras													

Última actualización 23/06/00
Por Banco Central de Reserva

DEPTO. DE MADRE DE DIOS: RELACION COLOCACIONES/DEPOSITOS EN M/N DEL SISTEMA FINANCIERO													
(En Miles de Nuevos Soles)													
ENTIDADES FINANCIERAS	1999									2000			
	Abr	May	Jun	Jul	Ago	Set	Oct	Nov	Dic	Ene	Feb	Mar	Abr
I. SISTEMA BANCARIO	0,88	0,76	0,70	0,68	0,63	0,45	0,44	0,44	0,43	0,38	0,42	0,45	0,45
BANCO DE LA NACION	0,00	0,00	0,00	0,00	0,00	0,00	0,00	0,00	0,00	0,00	0,00	0,00	0,00
BANCA MULTIPLE	0,88	0,76	0,70	0,68	0,63	0,45	0,44	0,44	0,43	0,38	0,42	0,45	0,45
Crédito	0,88	0,76	0,70	0,68	0,63	0,45	0,44	0,44	0,43	0,38	0,42	0,45	0,45
T O T A L	0,88	0,76	0,70	0,68	0,63	0,45	0,44	0,44	0,43	0,38	0,42	0,45	0,45
FUENTE : Entidades Financieras													

Última actualización 23/06/00
 Por Banco Central de Reserva

DEPTO. DE MADRE DE DIOS: RELACION COLOCACIONES/DEPOSITOS EN M/E DEL SISTEMA FINANCIERO													
(Saldo equivalente en Miles de Nuevos Soles)													
ENTIDADES FINANCIERAS	1999									2000			
	Abr	May	Jun	Jul	Ago	Set	Oct	Nov	DIC	Ene	Feb	Mar	Abr
I. SISTEMA BANCARIO	0,39	0,36	0,35	0,34	0,31	0,28	0,25	0,22	0,22	0,23	0,24	0,23	0,23
BANCO DE LA NACION	0,00	0,00	0,00	0,00	0,00	0,00	0,00	0,00	0,00	0,00	0,00	0,00	0,00
BANCA MULTIPLE	0,39	0,36	0,35	0,34	0,31	0,28	0,25	0,22	0,22	0,23	0,24	0,23	0,23
Crédito	0,39	0,36	0,35	0,34	0,31	0,28	0,25	0,22	0,22	0,23	0,24	0,23	0,23
T O T A L	0,39	0,36	0,35	0,34	0,31	0,28	0,25	0,22	0,22	0,23	0,24	0,23	0,23
FUENTE : Entidades Financieras													

Última actualización 23/06/00
 Por Banco Central de Reserva

DEPTO. DE MADRE DE DIOS: COEFICIENTE DE CARTERA PESADA EN M/N Y M/E DEL SIST. FINANCIERO 1/													
ENTIDADES FINANCIERAS	1999									2000			
	Abr	May	Jun	Jul	Ago	Set	Oct	Nov	Dic	Ene	Feb	Mar	Abr
I. SISTEMA BANCARIO	39,52	42,10	45,30	45,34	50,11	48,31	56,08	59,19	58,85	59,46	57,47	58,24	59,75
BANCA MULTIPLE	39,52	42,10	45,30	45,34	50,11	48,31	56,08	59,19	58,85	59,46	57,47	58,24	59,75
Crédito	39,52	42,10	45,30	45,34	50,11	48,31	56,08	59,19	58,85	59,46	57,47	58,24	59,75
T O T A L	39,52	42,10	45,30	45,34	50,11	48,31	56,08	59,19	58,85	59,46	57,47	58,24	59,75
1/ (Colocaciones vencidas + cobranza judicial)/(total de Colocaciones)													

Última actualización 23/06/00
 Por Banco Central de Reserva

DEPTO. DE MADRE DE DIOS: COEFICIENTE DE CARTERA PESADA EN M/N DEL SISTEMA FINANCIERO 1/													
ENTIDADES FINANCIERAS	1999									2000			
	Abr	May	Jun	Jul	Ago	Set	Oct	Nov	Dic	Ene	Feb	Mar	Abr
I. SISTEMA BANCARIO	42,40	45,50	48,01	48,56	53,84	58,26	63,31	69,00	67,07	74,18	78,08	73,88	75,43
BANCA MULTIPLE	42,40	45,50	48,01	48,56	53,84	58,26	63,31	69,00	67,07	74,18	78,08	73,88	75,43
Crédito	42,40	45,50	48,01	48,56	53,84	58,26	63,31	69,00	67,07	74,18	78,08	73,88	75,43
T O T A L	42,40	45,50	48,01	48,56	53,84	58,26	63,31	69,00	67,07	74,18	78,08	73,88	75,43
1/ (Colocaciones vencidas + cobranza judicial)/(total de Colocaciones)													

Última actualización 23/06/00
 Por Banco Central de Reserva

**DEPTO. DE MADRE DE DIOS: COEFICIENTE DE CARTERA PESADA EN M/E DEL
SIST. FINANCIERO 1/**

ENTIDADES FINANCIERAS	1999									2000			
	Abr	May	Jun	Jul	Ago	Set	Oct	Nov	Dic	Ene	Feb	Mar	Abr
I. SISTEMA BANCARIO	36,41	38,62	42,50	42,21	46,52	45,74	49,86	50,62	51,22	46,95	42,08	44,96	46,31
BANCA MULTIPLE	36,41	38,62	42,50	42,21	46,52	45,74	49,86	50,62	51,22	46,95	42,08	44,96	46,31
Crédito	36,41	38,62	42,50	42,21	46,52	45,74	49,86	50,62	51,22	46,95	42,08	44,96	46,31
T O T A L	36,41	38,62	42,50	42,21	46,52	45,74	49,86	50,62	51,22	46,95	42,08	44,96	46,31
1/ (Colocaciones vencidas + cobranza judicial)/(total de Colocaciones)													

Última actualización 23/06/00
Por Banco Central de Reserva