

# INFORME DE COYUNTURA – DICIEMBRE 2000

## INTRODUCCION

Durante diciembre, el **índice de precios** al consumidor (IPC) de la ciudad de Abancay varió en -0,96 por ciento, acumulando una inflación de 3,5 por ciento durante el 2000, cifra ligeramente inferior a la registrada en Lima. En relación a la inflación de 1999 la del 2000 superó en 1,7 puntos porcentuales.

El **valor de la producción agropecuaria** registró un crecimiento de 0,4 por ciento respecto a la de diciembre del año anterior sustentado en la favorable evolución del sub-sector pecuario con un crecimiento de 1,7 por ciento y la disminución en 10,8 por ciento del sub-sector agrícola.

La producción agropecuaria acumulada en el año creció en 3,5 por ciento al incrementarse la producción agrícola (2,6 por ciento) y la pecuaria (6,1 por ciento), los que se sustentan, principalmente, en los mayores volúmenes de producción de maíz amiláceo (2 por ciento), ollucos (19 por ciento), papas (2 por ciento), ajos (90 por ciento), carne de aves (36 por ciento), carne de ovino (13 por ciento) y leche (39 por ciento).

Los **ingresos corrientes** del gobierno central disminuyeron con relación a la de diciembre de 1999 en S/. 303 mil (-26,8 por ciento en términos reales) al contraerse la captación de los ingresos

tributarios (-16 por ciento) y los no tributarios (-36 por ciento).

La recaudación fiscal acumulada ascendió a S/. 13 247 mil y se incrementó en términos reales en 22 por ciento con relación a la del año precedente. Los ingresos tributarios representaron el 53 por ciento de la recaudación fiscal y se incrementaron en 2,8 por ciento .

El **saldo de los depósitos** a fines de diciembre en el sistema financiero ascendió a S/. 51 230 mil, registrando un incremento real de 2 por ciento respecto al saldo colocado en similar período del año anterior.

El saldo en el sistema bancario representó el 79 por ciento de los depósitos en el sistema financiero y se contrajo en 5 por ciento en términos reales.

El saldo a fines de diciembre de las colocaciones del sistema financiero ascendió a S/. 14 473 mil, importe que supera en 5 por ciento (en términos reales ) el saldo colocado en diciembre de 1999.

El **coeficiente de cartera pesada** de los créditos otorgados en M/N y M/E fue de 18,4 por ciento siendo en M/N de 15,6 por ciento y de 29,1 en M/E.

## I. INFLACIÓN.

En diciembre el índice de precios al consumidor (IPC) de la ciudad de Abancay registró una variación de -0,96 por ciento, cifra con la que la inflación acumulada del año fue de 3,5 por ciento, mayor que la registrada el año anterior (1,8 por ciento) y ligeramente inferior a la inflación anual de Lima (3,7 por ciento).

La inflación del mes se debió exclusivamente a la variación registrada en el grupo "alimentos y bebidas" (con la mayor ponderación en la canasta

de consumo) que disminuyó en 1,6 por ciento al bajar los precios en los productos que conforman los rubros de hortalizas y legumbres frescas (-19 por ciento), tubérculos y raíces (-3 por ciento) e incrementarse en pan y cereales (0,2 por ciento), carnes y preparados de carnes (1 por ciento), pescados y mariscos (6 por ciento), leche, quesos y huevos (0,8 por ciento) y frutas (1,5 por ciento).

Los otros grupos de consumo permanecieron estables.

### CIUDAD DE ABANCAY: VARIACION DEL INDICE DE PRECIOS AL CONSUMIDOR. BASE AÑO 1994 = 100

GRANDES GRUPOS DE CONSUMO	DIC 99	DIC99	NOV00	DIC00	VARIACION (%)		
					DIC/NOV	DIC/DIC	DIC/DIC
<b>INDICE GENERAL</b>	<b>155,12</b>	<b>155,12</b>	<b>162,12</b>	<b>160,57</b>	<b>(0,96)</b>	<b>3,51</b>	<b>3,51</b>
1.ALIMENTOS Y BEBIDAS	153,08	153,08	162,94	160,32	(1,61)	4,73	4,73
2.VESTIDO Y CALZADO	139,78	139,78	143,74	143,74	0,00	2,83	2,83
3.ALQ.VIV.COMBUSTIBLES Y ELECTRICIDAD	164,89	164,89	167,60	167,60	0,00	1,64	1,64
4.MUEBLES,ENS Y MANTENIM.DE VIVIENDA	134,99	134,99	137,26	137,26	0,00	1,68	1,68
5.CUIDADOS, CONSERVACION DE LA SALUD	166,82	166,82	167,91	167,91	0,00	0,65	0,65
6.TRANSPORTES Y COMUNICACIONES	144,14	144,14	145,25	145,25	0,00	0,77	0,77
7.ESPARCIAMIENTO, DIVERSOS SERVICIOS CULTURALES Y ENSEÑANZA	221,38	221,38	222,13	222,13	0,00	0,34	0,34
8.OTROS BIENES Y SERVICIOS	144,55	144,55	149,81	149,81	0,00	3,64	3,64

FUENTE: Instituto Nacional de Estadística e Informática - Of. Abancay.

## II. PRODUCCION AGROPECUARIA.

Las siembras del mes comprendieron 19 564 ha de cultivos, superficie que supera en 1 280 ha (7 por ciento) la de similar mes del año precedente, destacando las de cebada (4 084 ha), maíz amiláceo (3 631 ha), trigo (5 787 ha), papas (3 322 ha) y frijoles (1 650 ha). Las siembras ejecutadas en el mes representaron el 23 por ciento de la programación, superficie con la que el avance de la campaña alcanzó a 76 278 ha (91,4 por ciento de lo programado para la campaña agrícola 2000/2001).

Con relación a las siembras de la campaña agrícola 99/2000 (agosto-diciembre), la presente registra un retraso en alrededor de 10 200 ha (-12 por ciento), situación que se explica por las desfavorables condiciones climáticas (sequía) que afectó el normal desarrollo de las actividades agrícolas en el departamento.

La producción agropecuaria del mes creció en 0,4 por ciento respecto a la de diciembre de 1999 sustentado en la favorable evolución del sub-sector pecuario cuyo crecimiento fue de 1,7 por ciento frente a la disminución del sub-sector agrícola (-10,8 por ciento), los que a su vez se sustentan, principalmente, en los mayores

volúmenes de producción de papa, carne de ave (595 por ciento), carne de ovino (6 por ciento), carne de porcino (7 por ciento), así como la disminución de alfalfa (-13 por ciento), carne de vacuno (-2 por ciento) y leche (-20 por ciento).

La producción agropecuaria acumulada del año creció en 3,5 por ciento, sustentado en el crecimiento de los sub-sectores agrícola (2,6 por ciento) y pecuario (6,1 por ciento), explicados, principalmente, por los incrementos en maíz amiláceo (2 por ciento), ollucos (19 por ciento), papas (2 por ciento), ajos (90 por ciento), carne de aves (36 por ciento), carne de ovino (13 por ciento), carne de porcino (6 por ciento), leche (39 por ciento), parcialmente atenuados por disminuciones en alfalfa (-2 por ciento), anís (-46 por ciento) y carne de vacuno (-1 por ciento).

El avance de la campaña agrícola registra una menor producción (-30 por ciento) en relación a la de similar período de la campaña agrícola precedente (1999/2000), explicado, principalmente, por la menor superficie cosechada en papas, cuya producción es 5 060 t menos (-71 por ciento), parcialmente contrarrestados por mayores volúmenes de producción de ajos.

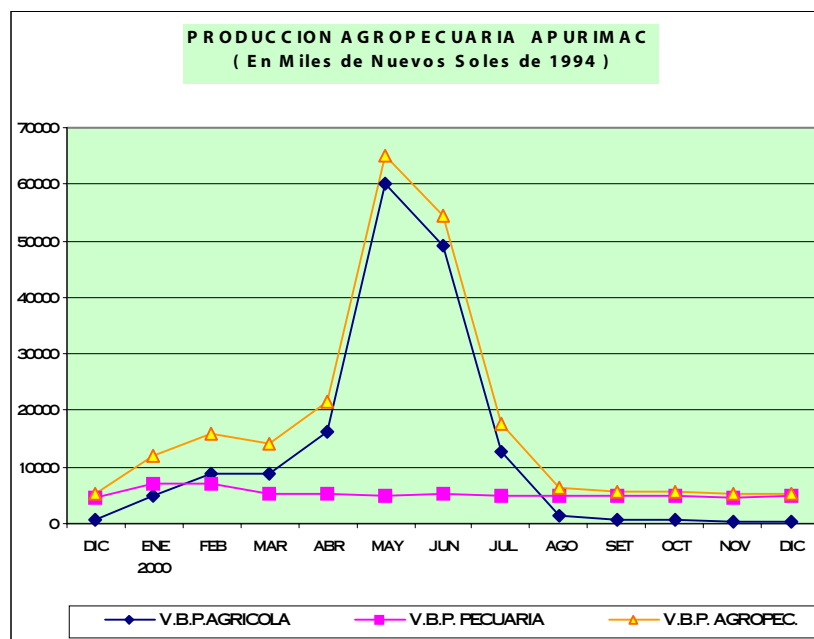

### III. FINANZAS PUBLICAS.

#### Ingresos corrientes.

En diciembre la recaudación fiscal del gobierno central ascendió a S/. 955 mil y se contrajo en S/. 303 mil (-26,8 por ciento en términos reales) en relación al monto recaudado en similar período del año anterior.

Los ingresos tributarios ascendieron a S/. 512 mil (54 por ciento de la recaudación fiscal del mes) y se contrajeron en S/. 78 mil (-16 por ciento en términos reales) al disminuir la recaudación del impuesto a los ingresos (-16 por ciento), IGV (-8 por ciento), ISC (-68 por ciento) y otros tributarios (-22 por ciento).

Los ingresos no tributarios que ascendieron a S/. 444 mil (46 por ciento de la recaudación fiscal) disminuyeron en 36 por ciento (en términos reales) al contraerse las recaudaciones de las contribuciones para la ONP (-37 por ciento) y ESSALUD (-27 por ciento) así como el de otros ingresos no tributarios. (-62 por ciento).

La recaudación fiscal acumulada en el 2000 ascendió a S/. 13 247 mil y se incrementó en S/. 2 735 mil (22 por ciento en términos reales) en relación a la del año precedente al aumentar la recaudación de los ingresos tributarios (2,8 por ciento) y los no tributarios (54,9 por ciento). Los ingresos tributarios constituyeron el 53 por ciento de la recaudación fiscal acumulada, a su vez, constituidos principalmente por los rubros del impuesto a los ingresos (41 por ciento) y el IGV (37 por ciento), conceptos éstos que registraron en el primer caso una disminución real de 1,8 por ciento frente a un incremento de 18,4 por ciento en el IGV.

Los ingresos no tributarios que ascendieron a S/. 6 199 mil (47 por ciento de la recaudación fiscal) se incrementaron en 54,9 por ciento (en términos reales) al incorporarse a partir de agosto de 1999 las recaudaciones de las contribuciones para la ONP y ESSALUD, los que constituyeron el 90,5 por ciento de los ingresos no tributarios.

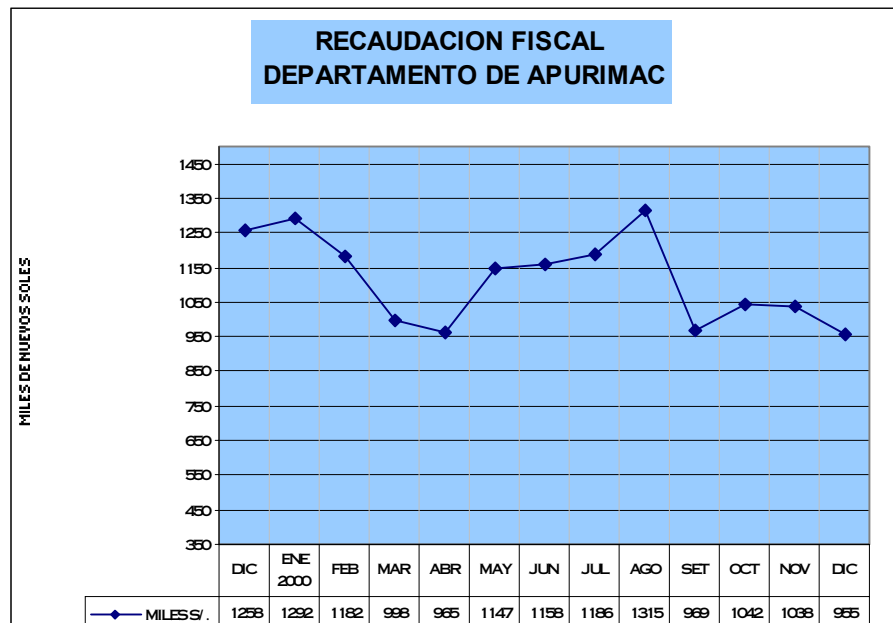

## IV. MONEDA Y CREDITO.

### 1. Liquidez del sistema bancario.

A fines de diciembre, el saldo de los depósitos en el sistema financiero ascendió a S/. 51 230 mil (S/. 19 935 mil en M/N y S/. 31 295 mil en M/E), habiéndose incrementado en S/. 2 915 mil (2 por ciento en términos reales) con relación al saldo en diciembre de 1999 al incrementarse los depósitos en M/E (15 por ciento) y disminuir los de M/N (-13 por ciento).

El saldo en el sistema bancario ascendió a S/. 40 622 mil (S/. 15 577 mil en M/N y S/. 25 045 mil en M/E) y disminuyó en S/. 398 mil (-5 por ciento en términos reales) al disminuir las captaciones en

M/N (-20 por ciento) frente al incremento en M/E (8 por ciento),

Los depósitos en sistema bancario representaron el 79 por ciento del total de los depósitos en el sistema financiero, dentro del cual destaca el Banco de Crédito con el 92 por ciento de participación.

En el sistema no bancario los depósitos se incrementaron en 40 por ciento en términos reales, incrementado su participación de 15 por ciento en diciembre de 1999 a 21 por ciento en diciembre del 2000.

**DEPARTAMENTO DE APURIMAC : DEPOSITOS DEL SISTEMA FINANCIERO**  
(Saldo en Miles de Nuevos Soles)

ENTIDADES FINANCIERAS	DEPOSITOS M/N			DEPOSITOS M/E			TOTAL DEPOSITOS M/N Y M/E		
	DIC.99	NOV.00	DIC.00	DIC.99	NOV.00	DIC.00	DIC.99	NOV.00	DIC.00
I. SISTEMA BANCARIO	18717	16025	15577	22303	24579	25045	41020	40604	40622
BANCO DE LA NACION	0	0	0	0	0	0	0	0	0
BANCA MULTIPLE	18717	16025	15577	22303	24579	25045	41020	40604	40622
Crédito	17605	14059	13447	21348	23357	24021	38953	37416	37468
Del Trabajo	1112	1966	2130	955	1222	1024	2067	3188	3154
II.SISTEMA NO BANCARIO	3271	4435	4358	4024	6096	6250	7295	10531	10608
Caja Municipal Cusco	2772	3734	3618	3360	4715	4681	6132	8449	8299
CRAC Quillabamba	499	701	740	664	1381	1569	1163	2082	2309
<b>T O T A L</b>	<b>21988</b>	<b>20460</b>	<b>19935</b>	<b>26327</b>	<b>30675</b>	<b>31295</b>	<b>48315</b>	<b>51135</b>	<b>51230</b>

FUENTE : Oficinas de las Entidades Financieras

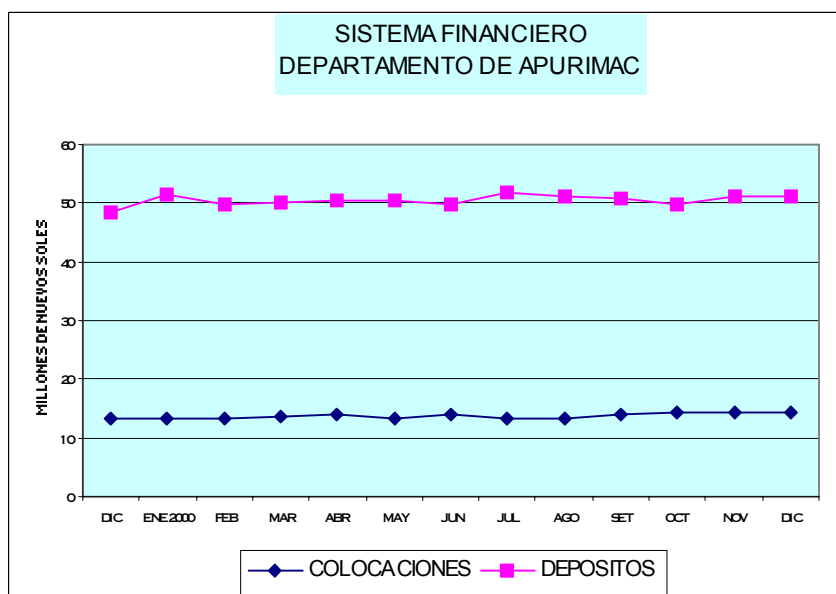

## 2. Crédito al sector privado.

A fines de diciembre, el saldo de las colocaciones del sistema financiero ascendió a S/. 14 473 mil (S/. 11 461 mil en M/N y S/. 3 012 mil en M/E) habiéndose incrementado en S/. 1 102 mil (5 por ciento en términos reales) en relación al saldo en similar período del año anterior al expandirse las colocaciones en M/N (14 por ciento) y contraerse en M/E (-20 por ciento).

En el sistema bancario, las colocaciones ascendieron a S/. 7 millones, representando el 48 por ciento de las colocaciones del sistema financiero, 12 puntos porcentuales menos de la participación que tuvo en diciembre de 1999, explicado por la disminución de los créditos otorgados por el Banco de Crédito en M/N (-24 por ciento) y en M/E (-31 por ciento).

El sistema no bancario aumentó su participación al pasar de 40 por ciento en diciembre de 1999 al 52 por ciento en diciembre del 2000 debido, principalmente, al mayor dinamismo de la Caja Municipal Cusco que incrementó sus

colocaciones en 50 por ciento en términos reales. El coeficiente de intermediación financiera se elevó ligeramente al pasar de 27,5 por ciento en diciembre de 1999 a 28,3 por ciento en diciembre del 2000, explicado por la preferencia de los créditos en M/N cuyo coeficiente de intermediación se incrementó de 44 por ciento a 57,5 por ciento y en M/E disminuyó de 13,8 por ciento a 9,6 por ciento.

El coeficiente de cartera pesada de los créditos otorgados en M/N y M/E descendió de 21,4 por ciento en noviembre a 18,4 por ciento en diciembre. En M/N el coeficiente pasó de 19,2 por ciento a 15,6 por ciento, destacando el Banco de Crédito con un coeficiente de 61,9 por ciento. En M/E descendió ligeramente al pasar de 29,7 por ciento en noviembre a 29,1 por ciento en diciembre, correspondiendo al sistema bancario un coeficiente de 33,3 por ciento y de 19,5 por ciento al sistema no bancario, destacando en este último la CRAC Quillabamba con la más alta tasa de morosidad (28,8 por ciento).

**DEPARTAMENTO DE APURIMAC : COLOCACIONES DEL SISTEMA FINANCIERO**  
(Saldo en Miles de Nuevos Soles)

ENTIDADES FINANCIERAS	COLOCACIONES M/N			COLOCACIONES M/E			TOTAL COLOCACIONES M/N Y M/E			
	DIC.99	NOV.00	DIC.00	DIC.99	NOV.00	DIC.00	DIC.99	NOV.00	DIC.00	
I. SISTEMA BANCARIO	4982	5095	4899	3030	2105	2101	8012	7200	7000	7000
BANCO DE LA NACION	0	0	0	0	0	0	0	0	0	0
BANCA MULTIPLE	4982	5095	4899	3030	2105	2101	8012	7200	7000	7000
Crédito	3303	2697	2504	3030	2105	2101	6333	4802	4605	4605
Del Trabajo	1679	2398	2395	0	0	0	1679	2398	2395	2395
II.SISTEMA NO BANCARIO	4688	6123	6562	601	877	911	5289	7000	7473	7473
Caja Municipal Cusco	3523	4947	5240	178	467	511	3701	5414	5751	5751
CRAC Quillabamba	1165	1176	1322	423	410	400	1588	1586	1722	1722
<b>T O T A L</b>	<b>9670</b>	<b>11218</b>	<b>11461</b>	<b>3631</b>	<b>2982</b>	<b>3012</b>	<b>13301</b>	<b>14200</b>	<b>14473</b>	<b>14473</b>

FUENTE : Oficinas de las Entidades Financieras

**CIUDAD ABANCAY: VARIACION DEL INDICE DE PRECIOS AL CONSUMIDOR.**

BASE AÑO 1994 = 100

GRANDES GRUPOS DE CONSUMO	1999		2000												INFLAC.ACUM	
	DIC	1999	ENE	FEB	MAR	ABR	MAY	JUN	JUL	AGO	SET	OCT	NOV	DIC	DIC/DIC	ENE-DIC
<b>INDICE GENERAL</b>	<b>0,67</b>	<b>1,78</b>	<b>0,48</b>	<b>0,35</b>	<b>0,06</b>	<b>0,01</b>	<b>0,29</b>	<b>0,33</b>	<b>0,58</b>	<b>0,73</b>	<b>1,29</b>	<b>0,71</b>	<b>(0,41)</b>	<b>(0,96)</b>	<b>3,51</b>	<b>3,51</b>
1.ALIMENTOS Y BEBIDAS	0,82	(3,86)	0,58	0,39	(0,23)	(0,29)	0,70	0,37	0,75	0,67	1,61	2,65	(0,90)	(1,61)	4,73	4,73
2.VESTIDO Y CALZADO	(0,06)	4,34	0,13	0,00	0,30	0,00	0,18	0,51	0,22	0,28	0,86	(1,35)	1,69	0,00	2,83	2,83
3.ALQ.VIV.COMB.ELECT.Y CONS.VIV.	0,74	7,94	0,68	0,86	0,43	0,42	(0,71)	(0,04)	0,27	1,29	1,18	(2,69)	0,00	0,00	1,64	1,64
4.MUEBLES,ENS.Y MANTENIM.DE VIV.	0,04	2,02	0,00	0,00	0,48	0,97	0,06	0,17	0,13	0,00	0,01	(0,14)	0,00	0,00	1,68	1,68
5.CUIDADO CONS.SALUD Y SERV.MED.	0,17	7,13	0,65	0,00	0,00	0,00	0,00	0,00	2,19	2,47	1,33	(5,75)	0,00	0,00	0,65	0,65
6.TRANSPORTES Y COMUNICACIONES	0,41	14,83	0,31	0,00	0,60	1,32	(1,45)	0,00	0,28	0,00	0,00	(0,28)	0,00	0,00	0,77	0,77
7.ESPARC.DIC.SERV.CULT.Y ENSEÑAN.	0,00	36,00	0,00	0,00	0,05	0,11	0,09	0,09	0,30	0,22	0,17	(0,68)	0,00	0,00	0,34	0,34
8.OTROS BIENES Y SERVICIOS	1,55	8,42	0,40	0,13	1,24	0,60	0,00	1,22	0,60	1,72	1,78	(3,99)	0,00	0,00	3,64	3,64

FUENTE: Instituto Nacional de Estadística e Informática-Of. Abancay.

**DEPARTAMENTO DE APURIMAC: PRODUCCION AGROPECUARIA 1/**

	DIC	TOTAL 1 999	2 000												VARIACIÓN 00/99 (%)	
			ENE	FEB	MAR	ABR	MAY	JUN	JUL	AGO	SET	OCT	NOV	DIC	DIC/DIC	ENE-DIC
<b>AGRICOLA 1/</b>	<b>545</b>	<b>160 328</b>	<b>4 945</b>	<b>8 856</b>	<b>8 739</b>	<b>16 188</b>	<b>60 208</b>	<b>48 997</b>	<b>12 740</b>	<b>1 258</b>	<b>769</b>	<b>753</b>	<b>505</b>	<b>485</b>	<b>(10,8)</b>	<b>2,6</b>
Avena grano	0	43	0	0	0	0	21	56	2	0	0	0	0	0	#;DIV/0!	85,0
Cebada	0	10 731	0	0	0	170	2 354	5 539	3 285	0	0	0	0	0	#;DIV/0!	5,7
Maíz amarillo duro	0	908	0	0	96	276	318	253	1	0	0	0	0	0	#;DIV/0!	3,8
Maíz amiláceo	0	35 552	0	0	0	4 939	16 398	12 049	2 836	0	0	0	0	0	#;DIV/0!	1,9
Quinua	0	1 063	0	0	0	67	547	409	77	0	0	0	0	0	#;DIV/0!	3,5
Trigo	0	9 958	0	0	0	261	770	5 293	3 949	158	0	0	0	0	#;DIV/0!	4,7
Kiwicha	0	130	0	0	0	24	64	55	1	0	0	0	0	0	#;DIV/0!	11,0
Maswa	0	3 583	0	91	338	498	1 568	1 031	298	0	0	0	0	0	#;DIV/0!	6,7
Oca	0	4 420	0	102	237	853	1 717	1 138	334	0	0	0	0	0	#;DIV/0!	(0,9)
Olluco	0	9 176	0	1 413	1 274	1 354	3 581	2 635	625	0	0	0	0	0	#;DIV/0!	18,6
Papa	0	237 340	9 762	16 717	16 014	18 890	96 085	69 497	12 713	1 444	211	353	0	54	#;DIV/0!	1,9
Yuca	0	47	0	0	0	16	10	17	27	0	0	0	0	0	#;DIV/0!	49,8
Arveja grano seco	0	1 243	0	0	0	342	578	493	68	0	0	0	0	0	#;DIV/0!	19,1
Frijol	0	4 242	0	80	242	1 294	1 583	857	387	0	0	0	0	0	#;DIV/0!	4,7
Haba grano seco	0	2 475	0	0	0	425	990	832	384	0	0	0	0	0	#;DIV/0!	6,3
Tarwi	0	575	0	0	0	10	229	143	66	21	23	28	0	0	#;DIV/0!	(9,5)
Arveja grano verde	0	943	76	175	116	121	347	297	48	37	24	0	0	0	#;DIV/0!	31,5
Haba grano verde	0	1 652	150	342	211	209	323	503	100	32	24	13	0	0	#;DIV/0!	15,4
Ajo	0	356	0	0	0	62	92	182	98	66	79	48	50	0	#;DIV/0!	90,1
Cebolla	0	412	0	0	77	54	52	168	106	109	124	0	0	0	#;DIV/0!	67,5
Maíz Choclo	0	850	120	402	263	68	0	0	0	0	0	51	0	0	#;DIV/0!	6,3
Tomate	0	542	120	150	168	118	119	66	28	2	0	2	0	0	#;DIV/0!	42,9
Zanahoria	0	195	10	30	30	39	34	83	74	0	0	0	0	0	#;DIV/0!	53,9
Zapallo	0	512	38	66	123	189	97	87	49	11	0	0	0	0	#;DIV/0!	28,9
Plátano	0	94	18	18	26	24	8	12	0	0	15	0	15	0	#;DIV/0!	44,5
Papayo	0	251	27	44	52	87	36	18	0	0	0	0	0	0	#;DIV/0!	5,2
Tuna	0	2 653	602	675	562	620	253	105	11	0	0	0	0	0	#;DIV/0!	6,6
Caña para alcohol	0	2 436	54	84	126	165	176	184	0	0	0	0	0	0	#;DIV/0!	(67,6)
Alfalfa	3 205	36 615	3 341	3 360	3 365	3 333	3 405	3 350	2 866	2 247	2 629	2 821	2 302	2 800	(12,6)	(2,2)
Chirimoya	0	954	0	0	0	65	651	314	90	0	0	0	0	0	#;DIV/0!	17,3
Limón	0	112	12	15	15	12	18	7	4	2	3	1	2	0	#;DIV/0!	(17,8)
Manzano	0	400	98	162	156	20	0	0	0	0	0	0	0	0	#;DIV/0!	9,1
Naranja	0	306	37	121	55	52	10	15	34	10	13	5	5	0	#;DIV/0!	16,1
Palto	20	270	29	19	14	57	19	5	0	0	5	2	25	0	(100,0)	(35,5)
Anís	0	400	0	0	0	0	18	200	0	0	0	0	0	0	#;DIV/0!	(45,5)
Avena forrajera	0	214	0	0	0	75	53	249	294	0	0	0	0	0	#;DIV/0!	213,5
Cebada forrajera	0	0	0	0	0	0	0	0	0	0	0	0	0	0	#;DIV/0!	#;DIV/0!
<b>PECUARIA 1/</b>	<b>4 756</b>	<b>60 510</b>	<b>6 977</b>	<b>6 939</b>	<b>5 398</b>	<b>5 427</b>	<b>4 981</b>	<b>5 276</b>	<b>5 011</b>	<b>4 948</b>	<b>4 815</b>	<b>4 851</b>	<b>4 755</b>	<b>4 835</b>	<b>1,7</b>	<b>6,1</b>
Carne de ave	10	659	77	75	78	77	74	80	70	75	71	73	75	70	595,4	35,9
Carne de vacuno	697	8 267	625	706	654	639	668	746	703	694	685	684	669	682	(2,1)	(1,4)
Carne de ovino	137	1 618	135	138	160	161	171	173	166	157	139	145	140	145	6,0	13,0
Carne de porcino	226	2 749	264	228	250	247	244	241	247	236	232	240	244	242	6,9	6,1
Carne de caprino	44	516	39	39	47	49	52	50	46	47	44	39	40	39	(11,2)	2,5
Carne de alpaca	75	651	66	61	66	70	80	83	76	78	76	82	80	77	2,8	37,7
Carne de llama	3	34	3	3	3	3	3	3	3	3	3	3	3	3	2,1	5,8
Carne de cuy	8	96	8	8	8	10	8	8	8	8	8	8	8	8	0,1	0,1
Carne de conejo	0	2	0	0	0	0	0	0	0	0	0	0	0	0	4,0	20,3
Huevos	7	73	18	17	17	19	18	20	17	21	22	24	21	18	163,4	211,7
Leche	1 117	12 535	3 645	3 681	992	1 079	1 089	1 079	996	1 021	1 008	977	906	894	(20,0)	38,6
Lana de oveja	15	286	246	192	143	149	0	0	0	0	0	0	0	15	0,1	160,5
Fibra de alpaca	3	291	76	74	71	72	0	0	0	0	0	0	0	3	0,9	1,8
<b>TOTAL 1/</b>	<b>5 301</b>	<b>220 838</b>	<b>11 922</b>	<b>15 795</b>	<b>14 137</b>	<b>21 615</b>	<b>65 189</b>	<b>54 273</b>	<b>17 751</b>	<b>6 206</b>	<b>5 584</b>	<b>5 604</b>	<b>5 260</b>	<b>5 320</b>	<b>0,4</b>	<b>3,5</b>

1/ : Valor en miles de Nuevos Soles (Cifras reajustadas con precios de 1994).

**DPTO. APURÍMAC: AVANCE DE LA PRODUCCIÓN AGRÍCOLA.**

CULTIVOS	CAMPAÑA AGRÍCOLA 1999/2000							CAMPAÑA AGRÍCOLA 2000/2001						
	PROGRAMACIÓN		AGOSTO-DICIEMBRE					PROGRAMACIÓN		AGOSTO-DICIEMBRE				
	SIEMBRA ha	PRODUCC. t	SIEMBRA ha	PERDIDA ha	COSECHA ha	PRODUCC. t	V.B.P. Mls.S/.	SIEMBRA ha	PRODUCC. t	SIEMBRA ha	PERDIDA ha	COSECHA ha	PRODUCC. t	V.B.P. Mls.S/.
Avena grano			30	0	0	0	0	93	99	134	0	0	0	0
Cebada	10 500	10 500	8 087	0	0	0	0	10 129	14 762	7 888	0	0	0	0
Maíz amarillo duro	630	630	613	0	0	0	0	1 258	1 324	1 102	0	0	0	0
Maíz amiláceo	33 975	33 975	33 364	0	0	0	0	30 321	36 059	30 496	174	0	0	0
Quinua	1 020	620	1 211	0	0	0	0	1 196	1 003	978	0	0	0	0
Trigo	9 020	9 020	6 189	0	91	95	47	9 608	12 610	8 306	0	157	158	78
Kiwicha	92	92	168	0	0	0	0	179	147	163	0	0	0	0
Maswa	758	1 895	1 017	0	0	0	0	797	2 928	747	0	0	0	0
Oca	1 255	3 620	1 124	0	0	0	0	1 048	3 943	927	0	0	0	0
Olluco	2 215	3 500	2 213	0	0	0	0	1 763	7 355	1 469	0	0	0	0
Papa	26 453	185 171	23 020	0	608	7 122	2 873	16 023	155 087	14 743	42	168	2 062	832
Yuca	35	175	14	0	0	0	0	38	241	36	0	0	0	0
Arveja grano seco	1 341	1 315	1 414	0	13	27	29	1 219	1 566	1 096	0	0	0	0
Frijol	4 048	4 048	2 535	0	0	0	0	4 732	6 107	3 866	0	0	0	0
Haba grano seco	4 264	4 314	2 589	0	25	48	34	2 636	3 365	2 109	0	0	0	0
Tarwi	505	505	552	0	88	71	45	732	819	551	0	80	72	46
Arveja grano verde			466	0	0	0	0			127	0	27	61	51
Haba grano verde			725	0	0	0	0			365	0	30	68	31
Ajo			80	0	0	0	0	135	843	117	0	48	243	485
Cebolla			40	0	0	0	0	126	1 183	108	0	36	233	58
Maíz Choclo	150	1 500	177	0	0	0	0	394	2 050	420	0	5	51	21
Tomate			140	0	0	0	0	78	453	84	0	1	4	2
Zanahoria			25	0	0	0	0	63	559	66	0	0	0	0
Zapallo			60	0	0	0	0	139	1 619	132	0	1	11	3
Plátano (31 ha) 1/	39	480	0	0	2	14	4		138	0	0	6	30	9
Papayo (36 ha) 1/			0	0	0	0	0		299	1	0	0	0	0
Tuna (1006 ha) 1/			65	0	0	0	0		4 957	64	0	0	0	0
Caña para alcohol (183 ha) 1/			7	0	0	0	0		11 768	0	0	0	0	0
Alfalfa (345 ha) 1/			544	0	134	13 846	2 294	3	28 515	19	0	865	12 798	2 120
Chirimoya (99ha) 1/			0	0	0	0	0		556	0	0	0	0	0
Limón (29 ha) 1/			0	0	0	0	0		138	1	0	0	9	3
Manzano (64 ha) 1/			0	0	0	0	0	5	454	0	0	0	0	0
Naranja (47 ha) 1/			0	0	0	14	5		254	2	0	0	33	11
Palto (83 ha) 1/			0	0	20	76	52		330	0	0	0	31	21
Anís			0	0	0	0	0	500	500	0	0	0	0	0
Avena forrajera			51	0	0	0	0	107	1 247	125	0	0	0	0
Cebada forrajera			0	0	0	0	0	104	676	40	0	0	0	0
<b>Total</b>	<b>96 300</b>	<b>261 360</b>	<b>86 520</b>	<b>0</b>	<b>981</b>	<b>21 313</b>	<b>5 383</b>	<b>83 426</b>	<b>303 954</b>	<b>76 278</b>	<b>216</b>	<b>1 422</b>	<b>15 864</b>	<b>3 770</b>

1/: Superficie en producción.

Fuente: Dirección Regional Agraria Apurímac.



**DPTO. APURÍMAC: AVANCE DE LA PRODUCCIÓN AGRÍCOLA.**

CULTIVOS	1 999					2 000				
	ENERO-DICIEMBRE					ENERO-DICIEMBRE				
	SIEMBRAS	PERDIDA	COSECHA	PRODUC.	V.B.P.	SIEMBRA	PERDIDA	COSECHA	PRODUC.	V.B.P.
ha	ha	ha	t	Mls.S/.	ha	ha	ha	t	Mls.S/.	
Avena grano	32	0	47	43	28	137	0	60	79	51
Cebada	9 583	151	9 880	10 731	4 241	9 337	0	9 536	11 347	4 484
Maíz amarillo duro	653	131	725	908	369	1 147	0	658	943	383
Maíz amiláceo	33 384	0	32 482	35 552	25 488	30 518	174	33 350	36 223	25 969
Quinua	1 219	0	1 245	1 063	725	1 010	0	1 243	1 100	750
Trigo	8 479	34	9 219	9 958	4 936	11 307	0	9 190	10 430	5 170
Kiwicha	173	0	158	130	178	168	0	173	144	198
Maswa	1 017	0	971	3 583	1 137	747	0	1 017	3 824	1 214
Oca	1 124	0	1 155	4 420	1 826	927	0	1 124	4 381	1 810
Olluco	2 223	13	2 140	9 176	3 464	1 489	21	2 233	10 881	4 107
Papa	24 398	158	23 807	237 340	95 759	16 013	50	23 904	241 740	97 534
Yuca	14	0	9	47	16	36	0	14	70	24
Arveja grano seco	1 419	0	1 254	1 243	1 328	1 096	0	1 414	1 480	1 583
Frijol	4 415	0	4 225	4 242	5 455	5 816	0	4 488	4 443	5 714
Haba grano seco	2 594	13	2 426	2 475	1 748	2 109	4	2 588	2 631	1 858
Tarwi	552	0	607	575	364	551	1	539	521	329
Arveja grano verde	516	0	399	943	784	127	0	466	1 240	1 032
Haba grano verde	725	0	685	1 652	753	365	0	755	1 907	869
Ajo	116	0	52	356	711	137	0	110	677	1 352
Cebolla	105	0	60	412	103	178	0	103	690	172
Maíz Choclo	187	0	182	850	355	455	0	182	903	377
Tomate	151	0	102	542	186	88	0	144	774	265
Zanahoria	30	0	20	195	38	72	0	31	300	59
Zapallo	66	0	54	512	149	141	0	69	661	192
Plátano	0	0	12	94	28	0	0	17	136	40
Papayo	0	0	29	251	91	1	0	0	264	96
Tuna	65	0	159	2 653	425	64	0	0	2 827	453
Caña para alcohol	7	0	54	2 436	205	0	0	0	789	66
Alfalfa	544	0	1 448	36 615	6 065	19	0	2 111	35 818	5 933
Chirimoya	0	0	9	954	335	0	0	0	1 119	393
Limón	0	0	19	112	37	1	0	0	92	30
Manzano	0	0	35	400	263	0	0	0	436	287
Naranja	0	0	23	306	104	2	0	0	355	120
Palto	0	0	44	270	184	0	0	0	174	119
Anís	400	0	400	400	2 422	390	0	220	218	1 320
Avena forrajera	61	0	24	214	29	151	0	78	672	91
Cebada forrajera	0	0	0	0	0	40	0	0	0	0
<b>Total</b>	<b>94 252</b>	<b>500</b>	<b>94 158</b>	<b>371 652</b>	<b>160 328</b>	<b>84 634</b>	<b>250</b>	<b>95 815</b>	<b>380 289</b>	<b>164 445</b>

Fuente: Dirección Regional Agraria Apurímac.

**DPTO.APURÍMAC: SIEMBRAS (ha).**

CULTIVOS	TOTAL		2 000												VARIACION %		
	DIC	1 999	ENE	FEB	MAR	ABR	MAY	JUN	JUL	AGO	SET	OCT	NOV	DIC	DIC/DIC	ENE-DIC	
Avena grano	20	32	3								14	52	42	27	35,0	328,1	
Cebada	5 306	9 583	1 309	140						4	83	1 360	2 357	4 084	(23,0)	(2,6)	
Maíz amarillo duro	100	653	40	5							141	356	263	342	242,0	75,7	
Maíz amiláceo	170	33 384	20					2		213	5 019	12 192	9 441	3 631	2 035,9	(8,6)	
Quinua	170	1 219	32								122	525	245	87	(49,1)	(17,2)	
Trigo	5 388	8 479	2 931	70							2	38	2 479	5 787	7,4	33,4	
Kiwicha	25	173	5								14	80	65	5	(80,0)	(2,7)	
Maswa	44	1 017									101	347	269	31	(29,5)	(26,6)	
Oca	10	1 124									87	443	337	60	500,0	(17,5)	
Olluco	90	2 223	20								164	686	545	74	(17,8)	(33,0)	
Papa	4 698	24 398	1 038		20	27	45	40	100	235	1 404	5 448	4 335	3 322	(29,3)	(34,4)	
Yuca	4	14									3	18	12		(100,0)	153,6	
Arveja grano seco	90	1 419									156	364	435	141	56,7	(22,8)	
Frijol	1 300	4 415	1 730	220							79	183	411	1 543	1 650	26,9	31,7
Haba grano seco	250	2 594									4	384	1 030	617	74	(70,4)	(18,7)
Tarwi	10	552									86	226	211	28	180,0	(0,3)	
Arveja grano verde	131	516									71	32	16	3	5	(96,2)	(75,4)
Haba grano verde	305	725									75	50	67	148	26	(91,5)	(49,7)
Ajo	40	116	20								16	16	51	34	(15,6)	17,7	
Cebolla	28	105	50	20							23	18	34	33	17,9	69,3	
Maíz Choclo		187						2	33	22	299	96	1	2	#iDIV/0!	143,0	
Tomate	43	151	4							5	27	16	21	15	(65,1)	(42,1)	
Zanahoria	5	30	6								14	13	21	18	250,0	138,3	
Zapallo	10	66	9								1	55	42	10	0,0	112,9	
Plátano		0													#iDIV/0!	#iDIV/0!	
Papayo		0									1				#iDIV/0!	#iDIV/0!	
Tuna	5	65									14	24		26	420,0	(1,8)	
Caña para alcohol	1	7													(100,0)	(100,0)	
Alfalfa		544									5	14			#iDIV/0!	(96,5)	
Chirimoya		0													#iDIV/0!	#iDIV/0!	
Limón		0												1	#iDIV/0!	#iDIV/0!	
Manzano		0													#iDIV/0!	#iDIV/0!	
Naranja		0												2	#iDIV/0!	#iDIV/0!	
Palto		0													#iDIV/0!	#iDIV/0!	
Anís		400		140	250										#iDIV/0!	(2,5)	
Avena forrajera	41	61	22	4							20	42	19	45	9,8	147,5	
Cebada forrajera		0									12	12	11	5	#iDIV/0!	#iDIV/0!	
<b>Total</b>	<b>18 284</b>	<b>94 252</b>	<b>7 239</b>	<b>599</b>	<b>270</b>	<b>27</b>	<b>45</b>	<b>44</b>	<b>133</b>	<b>718</b>	<b>8 535</b>	<b>23 933</b>	<b>23 528</b>	<b>19 564</b>	<b>7,0</b>	<b>(10,2)</b>	

**DPTO.APURÍMAC: COSECHAS (ha).**

CULTIVOS	TOTAL		2 000												VARIACION %	
	DIC	1 999	ENE	FEB	MAR	ABR	MAY	JUN	JUL	AGO	SET	OCT	NOV	DIC	DIC/DIC	ENE-DIC
Avena grano		47					25	33	2						#iDIV/0!	27,7
Cebada		9 880				150	2 010	4 668	2 708						#iDIV/0!	(3,5)
Maíz amarillo		725			65	194	245	153	1						#iDIV/0!	(9,3)
Maíz amiláceo		32 482				4 406	15 217	11 112	2 615						#iDIV/0!	2,7
Quinua		1 245				85	637	469	53						#iDIV/0!	(0,2)
Trigo		9 219				250	700	4 925	3 158	157					#iDIV/0!	(0,3)
Kiwicha		158				30	82	60	2						#iDIV/0!	9,5
Maswa		971		24	97	137	416	271	72						#iDIV/0!	4,7
Oca		1 155		33	75	202	469	273	72						#iDIV/0!	(2,7)
Olluco		2 140		135	265	304	827	561	141						#iDIV/0!	4,3
Papa		23 807	990	1 724	1 733	1 780	9 629	6 504	1 376	121	16	27		4	#iDIV/0!	0,4
Yuca		9				3	2	3	6						#iDIV/0!	55,6
Arveja grano seco		1 254				267	602	477	68						#iDIV/0!	12,8
Frijol		4 225		65	190	1 255	1 712	851	416						#iDIV/0!	6,2
Haba grano seco		2 426				426	1 038	813	311						#iDIV/0!	6,7
Tarwi		607				10	248	145	56	23	27	29			#iDIV/0!	(11,2)
Arveja grano verde		399	25	59	46	48	122	116	22	17	10				#iDIV/0!	16,7
Haba grano verde		685	70	110	78	88	130	206	43	14	11	6			#iDIV/0!	10,2
Ajo		52				9	13	26	14	9	18	13	7		#iDIV/0!	112,0
Cebolla		60			12	8	8	24	15	16	20				#iDIV/0!	71,2
Maíz Choclo		182	42	68	46	21						5			#iDIV/0!	0,0
Tomate		102	25	30	32	22	22	10	3	0		0			#iDIV/0!	41,6
Zanahoria		20	1	3	3	4	4	9	8						#iDIV/0!	55,0
Zapallo		54	4	7	13	20	10	9	5	1					#iDIV/0!	28,1
Plátano		12	2	2	3	3	1				3		3		#iDIV/0!	47,8
Papayo		29													#iDIV/0!	(100,0)
Tuna		159													#iDIV/0!	(100,0)
Caña para alcohol		54													#iDIV/0!	(100,0)
Alfalfa	134	1 448	134	134	179	134	175	245	245	197	160	180	168	160	19,4	45,8
Chirimoya		9													#iDIV/0!	(100,0)
Limón		19													#iDIV/0!	(100,0)
Manzano		35													#iDIV/0!	(100,0)
Naranja		23													#iDIV/0!	(100,0)
Palto	20	44													(100,0)	(100,0)
Anís		400					20	200							#iDIV/0!	(45,0)
Avena forrajera		24				5	4	40	29						#iDIV/0!	224,0
Cebada forrajera		0													#iDIV/0!	#iDIV/0!
<b>Total</b>	<b>154</b>	<b>94 158</b>	<b>1 293</b>	<b>2 394</b>	<b>2 837</b>	<b>9 861</b>	<b>34 367</b>	<b>32 202</b>	<b>11 439</b>	<b>555</b>	<b>265</b>	<b>260</b>	<b>178</b>	<b>164</b>	<b>6,5</b>	<b>1,8</b>

**DPTO.APURÍMAC: PRODUCCIÓN (t).**

CULTIVOS	TOTAL		2 000												VARIACION %	
	DIC	1 999	ENE	FEB	MAR	ABR	MAY	JUN	JUL	AGO	SET	OCT	NOV	DIC	DIC/DIC	ENE-DIC
Avena grano		43					21	56	2						#;DIV/0!	85,0
Cebada		10 731				170	2 354	5 539	3 285						#;DIV/0!	5,7
Maíz amarillo duro		908			96	276	318	253	1						#;DIV/0!	3,8
Maíz amiláceo		35 552				4 939	16 398	12 049	2 836						#;DIV/0!	1,9
Quinua		1 063				67	547	409	77						#;DIV/0!	3,5
Trigo		9 958				261	770	5 293	3 949	158					#;DIV/0!	4,7
Kiwicha		130				24	64	55	1						#;DIV/0!	11,0
Maswa		3 583		91	338	498	1 568	1 031	298						#;DIV/0!	6,7
Oca		4 420		102	237	853	1 717	1 138	334						#;DIV/0!	(0,9)
Olluco		9 176		1 413	1 274	1 354	3 581	2 635	625						#;DIV/0!	18,6
Papa		237 340	9 762	16 717	16 014	18 890	96 085	69 497	12 713	1 444	211	353		54	#;DIV/0!	1,9
Yuca		47				16	10	17	27						#;DIV/0!	49,8
Arveja grano seco		1 243				342	578	493	68						#;DIV/0!	19,1
Frijol		4 242		80	242	1 294	1 583	857	387						#;DIV/0!	4,7
Haba grano seco		2 475				425	990	832	384						#;DIV/0!	6,3
Tarwi		575				10	229	143	66	21	23	28			#;DIV/0!	(9,5)
Arveja grano verde		943	76	175	116	121	347	297	48	37	24				#;DIV/0!	31,5
Haba grano verde		1 652	150	342	211	209	323	503	100	32	24	13			#;DIV/0!	15,4
Ajo		356				62	92	182	98	66	79	48	50		#;DIV/0!	90,1
Cebolla		412			77	54	52	168	106	109	124				#;DIV/0!	67,5
Maíz Choclo		850	120	402	263	68						51			#;DIV/0!	6,3
Tomate		542	120	150	168	118	119	66	28	2		2			#;DIV/0!	42,9
Zanahoria		195	10	30	30	39	34	83	74						#;DIV/0!	53,9
Zapallo		512	38	66	123	189	97	87	49	11					#;DIV/0!	28,9
Plátano		94	18	18	26	24	8	12			15		15		#;DIV/0!	44,5
Papayo		251	27	44	52	87	36	18							#;DIV/0!	5,2
Tuna		2 653	602	675	562	620	253	105	11						#;DIV/0!	6,6
Caña para alcohol		2 436	54	84	126	165	176	184							#;DIV/0!	(67,6)
Alfalfa	3 205	36 615	3 341	3 360	3 365	3 333	3 405	3 350	2 866	2 247	2 629	2 821	2 302	2 800	(12,6)	(2,2)
Chirimoya		954				65	651	314	90						#;DIV/0!	17,3
Limón		112	12	15	15	12	18	7	4	2	3	1	2		#;DIV/0!	(17,8)
Manzano		400	98	162	156	20									#;DIV/0!	9,1
Naranja		306	37	121	55	52	10	15	34	10	13	5	5		#;DIV/0!	16,1
Palto	20	270	29	19	14	57	19	5		0	5	2	25		(100,0)	(35,5)
Anís		400					18	200							#;DIV/0!	(45,5)
Avena forrajera		214				75	53	249	294						#;DIV/0!	213,5
Cebada forrajera		0													#;DIV/0!	#;DIV/0!
<b>Total</b>	<b>3 225</b>	<b>371 652</b>	<b>14 494</b>	<b>24 066</b>	<b>23 559</b>	<b>34 788</b>	<b>132 524</b>	<b>106 141</b>	<b>28 853</b>	<b>4 139</b>	<b>3 151</b>	<b>3 322</b>	<b>2 399</b>	<b>2 854</b>	<b>(11,5)</b>	<b>2,3</b>

**DEPARTAMENTO DE APURIMAC: PRODUCCION PECUARIA 2/.**

ESPECIES	VARIABLE	U.MEDIDA	TOTAL		2 000												VARIACION 00/99 ( % )		
			DIC	1 999	ENE	FEB	MAR	ABR	MAY	JUN	JUL	AGO	SET	OCT	NOV	DIC	DIC/DIC	ENE-DIC	
AVES	POBLACION 1/	UNIDADES	4 990,00	319 521,00	38 823,00	37 290,00	39 214,00	33 300,25	36 895,00	40 180,00	35 520,00	37 290,00	36 365,00	38 164,00	37 430,00	35 125,00	603,91	39,46	
	PRODUCCION	UNIDADES (SACA)																	
	CARNE	CARCASA (t)	10,08	659,05	77,10	74,72	78,10	76,64	73,65	80,40	70,45	75,37	71,31	72,92	74,93	70,10	595,44	35,91	
	HUEVOS	GALLINAS POSTURA	5 715,00	67 472,00	12 450,00	12 130,00	12 040,00	12 445,00	12 150,00	12 670,00	12 025,00	12 590,00	12 730,00	12 950,00	12 770,00	12 525,00	119,16	121,54	
	t		6,74	73,46	17,78	16,80	16,64	18,81	17,82	19,87	16,90	20,64	21,69	23,62	20,64	17,75	163,35	211,68	
VACUNOS	POBLACION 1/	UNIDADES	6 330,00	75 839,00	5 660,00	5 700,00	5 940,00	5 872,00	6 120,00	6 825,00	6 430,00	6 500,00	6 260,00	6 155,00	6 100,00	6 170,00	-2,53	-2,78	
	PRODUCCION	UNIDADES (SACA)																	
	CARNE	CARCASA (t)	697,00	8 266,57	625,00	706,00	654,00	638,94	668,00	746,00	703,00	693,53	684,70	684,02	668,50	682,10	-2,14	-1,36	
	LECHE	VACAS EN ORDEÑO	16 540,00	204 079,00	16 710,00	16 870,00	16 525,00	16 650,00	16 800,00	16 590,00	15 740,00	15 790,00	15 300,00	15 080,00	14 960,00	14 750,00	-10,82	-6,03	
	t		1 117,00	12 535,29	3 645,00	3 681,00	992,00	1 079,48	1 089,00	1 079,00	996,00	1 021,38	1 008,40	977,40	906,22	893,50	-20,01	38,56	
OVINOS	POBLACION 1/	UNIDADES	11 245,00	131 295,00	11 140,00	11 280,00	11 395,00	11 505,00	12 210,00	11 810,00	11 520,00	10 970,00	10 650,00	11 195,00	11 060,00	11 425,00	1,60	3,71	
	PRODUCCION	UNIDADES (SACA)																	
	CARNE	CARCASA (t)	136,50	1 618,29	135,40	137,50	159,95	160,94	171,00	173,00	165,70	156,70	139,05	144,74	139,54	144,68	5,99	12,97	
	LANA	ANIM.ESQUILADOS	7 200,00	143 101,00	120 990,00	94 520,00	71 570,00	74 802,00								7 210,00	0,14	157,92	
	t		15,12	286,09	246,00	192,00	143,24	149,00							15,14	0,13	160,54		
PORCINOS	POBLACION 1/	UNIDADES	25 175,00	74 512,00	5 189,00	4 408,00	4 892,00	4 930,00	4 860,00	4 770,00	4 920,00	4 870,00	2 752,04	4 750,00	4 920,00	4 730,00	-81,21	-24,86	
	PRODUCCION	UNIDADES (SACA)																	
	CARNE	CARCASA (t)	226,00	2 748,63	263,50	228,00	250,20	247,20	243,80	241,00	247,00	235,75	232,40	240,20	244,40	241,50	6,86	6,05	
CAPRINOS	POBLACION 1/	UNIDADES	3 134,00	37 555,00	3 139,00	3 130,00	3 220,00	3 335,00	3 530,00	3 435,00	3 178,00	3 215,00	3 117,00	2 899,00	2 944,00	2 830,00	-9,70	1,11	
	PRODUCCION	UNIDADES (SACA)																	
	CARNE	CARCASA (t)	44,01	516,18	38,80	38,90	46,95	48,62	51,67	49,70	45,60	46,50	43,54	39,38	40,44	39,08	-11,20	2,52	
	LECHE	CABRAS EN ORDEÑO	240,00	240,00	245,00	247,00	240,00	245,00			260,00	225,00	215,00	223,00				-100,00	691,67
	t		1,80	1,80	1,84	1,86	1,80	1,97			2,00	1,55	1,49	1,55				-100,00	681,11
ALPACAS	POBLACION 1/	UNIDADES	2 645,00	28 608,00	2 648,00	2 549,00	2 685,00	3 078,00	3 220,00	3 322,00	3 043,00	3 174,00	3 070,00	3 315,00	3 167,00	3 070,00	16,07	27,03	
	PRODUCCION	UNIDADES (SACA)																	
	CARNE	CARCASA (t)	75,35	650,83	66,45	61,47	66,37	69,51	79,55	82,58	75,70	77,55	76,47	82,39	80,43	77,45	2,79	37,66	
	FIBRA	ANIM.ESQUILADOS	1070	74297	25 290,00	24 575,00	23 790,00	23 874,00								1 080,00	0,93	32,72	
	t		3,31	291,28	75,86	74,34	71,05	72,00							3,34	0,91	1,82		
LLAMAS	POBLACION 1/	UNIDADES	136,00	1 646,00	139,00	140,00	141,00	145,00	150,00	152,00	160,00	125,00	126,00	130,00	132,00	140,00	2,94	2,07	
	PRODUCCION	UNIDADES (SACA)																	
	CARNE	CARCASA (t)	2,92	33,99	2,99	3,00	3,02	3,11	3,22	3,24	3,30	2,75	2,78	2,76	2,80	2,98	2,05	5,77	
	FIBRA	ANIM.ESQUILADOS	5 870,00	13 000,00	4 200,00	2 650,00	350,00									5 875,00	0,09	0,58	
	t		7,10	27,20	5,10	3,22	0,44								7,14	0,56	-41,54		
CUYES	POBLACION 1/	UNIDADES	15 040,00	186 727,00	15 075,00	15 085,00	15 090,00	15 110,00	15 150,00	15 840,00	15 840,00	14 810,00	14 865,00	14 975,00	14 985,00	15 050,00	0,07	-2,60	
	PRODUCCION	UNIDADES (SACA)																	
	CARNE	CARCASA (t)	7,97	96,45	7,99	8,00	8,00	9,97	7,99	8,04	8,04	7,55	7,58	7,72	7,73	7,98	0,13	0,15	
CONEJOS	PRODUCCION	UNIDADES (SACA)	104,00	1 108,00	110,00	112,00	105,00	109,00	100,00	84,00	90,00	78,00	77,00	90,00	95,00	105,00	0,96	4,24	
	CARNE	CARCASA (t)	0,25	2,22	0,26	0,27	0,24	0,23	0,22	0,21	0,23	0,16	0,16	0,21	0,22	0,26	4,00	20,33	

1/: POBLACION ANUAL.

2/: Cifras reajustadas con información de la Provincia de Andahuaylas.

**DEPARTAMENTO DE APURIMAC: BENEFICIO DE GANADO EN CAMALES**

	TOTAL		2 000												VARIACION 00/99 (%)		ENE-DIC	
	DIC	1 999	ENE	FEB	MAR	ABR	MAY	JUN	JUL	AGO	SET	OCT	NOV	DIC	DIC/DIC	ENE-DIC	1 999	2 000
<b>VACUNOS</b>																		
Nº DE CABEZAS	784	8 637	880	948	902	828	926	866	603	887	875	584	757	787	0,4	14,0	8 637	9 843
kg	89 085	950 393	91 462	93 426	93 822	84 961	98 650	86 063	68 325	95 067	95 925	61 824	76 180	84 807	(4,8)	8,4	950 393	1 030 512
<b>OVINOS</b>																		
Nº DE CABEZAS	94	1 081	181	193	185	170	212	145	55	198	227	180	202	141	50,0	93,2	1 081	2 089
kg	1 052	12 180	2 172	2 263	2 235	2 077	2 485	17 507	1 125	2 522	2 874	2 505	2 674	1 758	67,1	246,4	12 180	42 197
<b>CAPRINOS</b>																		
Nº DE CABEZAS	38	419	36	34	38	30	33	22	38	58	116	14	21	42	10,5	15,0	419	482
kg	446	4 890	432	404	504	373	394	277	516	820	1 189	198	272	600	34,5	22,3	4 890	5 979
<b>PORCINOS</b>																		
Nº DE CABEZAS	333	3 403	330	313	299	268	303	269	69	337	343	255	263	334	0,3	(0,6)	3 403	3 383
kg	18 252	193 498	16 135	15 025	14 700	13 242	15 062	14 671	3 100	17 219	19 737	13 202	11 884	16 909	(7,4)	(11,7)	193 498	170 886
<b>ALPACAS</b>																		
Nº DE CABEZAS				5	8										#iDIV/0!	#iDIV/0!	0	13
kg				125	200										#iDIV/0!	#iDIV/0!	0	325
<b>TOTAL</b>																		
Nº DE CABEZAS	<b>1 249</b>	<b>13 540</b>	<b>1 427</b>	<b>1 493</b>	<b>1 432</b>	<b>1 296</b>	<b>1 474</b>	<b>1 302</b>	<b>765</b>	<b>1 480</b>	<b>1 561</b>	<b>1 033</b>	<b>1 243</b>	<b>1 304</b>	<b>4,4</b>	<b>16,8</b>	<b>13 540</b>	<b>15 810</b>
kg	<b>108 835</b>	<b>1 160 961</b>	<b>110 201</b>	<b>111 243</b>	<b>111 461</b>	<b>100 653</b>	<b>116 591</b>	<b>118 518</b>	<b>73 066</b>	<b>115 628</b>	<b>119 725</b>	<b>77 729</b>	<b>91 010</b>	<b>104 074</b>	<b>(4,4)</b>	<b>7,7</b>	<b>1 160 961</b>	<b>1 249 899</b>

FUENTE: Oficina de Información Agraria (O.I.A) de la Sub-Dirección Regional del Ministerio de Agricultura de Apurímac.

**DEPARTAMENTO DE APURIMAC: INGRESOS CORRIENTES DEL GOBIERNO CENTRAL EN TERMINOS NOMINALES**

( Nuevos Soles )

			2000												VAR %		Acumulado a diciembre		
	DIC	AÑO	ENE	FEB	MAR	ABR	MAY	JUN	JUL	AGO	SET	OCT	NOV	DIC	DIC00/DIC99	1999	2000	Var %	
<b>I. ING. TRIBUTARIOS</b>	589389	589389	667811	529079	523279	476670	641972	698809	689023	662245	540061	542782	565385	511573	-13,2	6618338	7048689	6,5	
1. Impto a los ingresos	257995	257995	301536	207906	208276	244624	257177	232032	225637	255710	250048	251667	231458	224006	-13,2	2839532	2890077	1,8	
2. Impto General a las Ventas (IGV)	175768	175768	222542	200134	185371	99507	258511	340056	330922	267029	170596	166681	185382	167932	-4,5	2116171	2594663	22,6	
3. Impto Selectivo al Consumo (ISC)	13547	13547	14484	7408	18095	8753	9400	7508	8806	8321	10210	4868	4640	4540	-66,5	174795	107033	-38,8	
4. Otros Ingresos Tributarios 1/	142079	142079	129249	113631	111537	123786	116884	119213	123658	131185	109207	119566	143905	115095	-19,0	1487840	1456916	-2,1	
<b>II. ING. NO TRIBUTARIOS</b>	668764	668764	623867	652705	475038	488293	505494	458826	496929	653147	429051	498928	472594	443804	-33,6	3894315	6198676	59,2	
1. FONAVI		0	0	0	0	0	0	0	0	0	0	328	0	0	#iDIV/0!	23461	328	-98,6	
2. ONP	387983		361984	384582	275434	289196	255545	253109	291622	387680	231883	283955	249103	255180	-34,2	1949417	3519273	80,5	
3. ESSALUD	217745		221685	213934	135248	147371	184257	150912	157053	206920	153092	178001	178536	164047	-24,7	1078710	2091056	93,8	
4. Otros	63036	63036	40198	54189	64356	51726	65692	54805	48254	58547	44076	36644	44955	24577	-61,0	842727	588019	-30,2	
<b>TOTAL ING. CORRIENTES (I+II)</b>	<b>1258153</b>	<b>1258153</b>	<b>1291678</b>	<b>1181784</b>	<b>998317</b>	<b>964962</b>	<b>1147466</b>	<b>1157635</b>	<b>1185952</b>	<b>1315392</b>	<b>969112</b>	<b>1041710</b>	<b>1037979</b>	<b>955377</b>	<b>-24,1</b>	<b>10512653</b>	<b>13247364</b>	<b>26,0</b>	

FUENTE: SUNAT - SUNAD

1/ Incluye I.E.S.

**DEPARTAMENTO DE APURIMAC: DEPOSITOS EN EL SISTEMA FINANCIERO EN M/N**

(Saldo en Miles de Nuevos Soles)

ENTIDADES FINANCIERAS	1999	2000											
	Dic	Ene	Feb	Mar	Abr	May	Jun	Jul	Ago	Set	Oct	Nov	Dic
<b>I. SISTEMA BANCARIO</b>	18717	19256	18108	18541	19924	19089	18444	19247	18297	17020	15392	16025	15577
BANCO DE LA NACION	0	0	0	0	0	0	0	0	0	0	0	0	0
BANCA MULTIPLE	18717	19256	18108	18541	19924	19089	18444	19247	18297	17020	15392	16025	15577
Crédito	17605	18861	16875	17080	18369	17401	16571	17127	16114	14745	13605	14059	13447
Trabajo	1112	395	1233	1461	1555	1688	1873	2120	2183	2275	1787	1966	2130
<b>II.SISTEMA NO BANCARIO</b>	3271	3540	3500	3756	3734	3722	3439	3458	3550	3823	4460	4435	4358
Caja Municipal	2772	2962	2974	3140	3057	2962	2731	2753	2782	3155	3780	3734	3618
CRAC. Quillabamba	499	578	526	616	677	760	708	705	768	668	680	701	740
<b>T O T A L</b>	21988	22796	21608	22297	23658	22811	21883	22705	21847	20843	19852	20460	19935

FUENTE : Entidades Financieras



**DEPARTAMENTO DE APURIMAC: DEPOSITOS EN LA BANCA MULTIPLE SEGUN TIPO DE DEPOSITO EN M/N**

(Saldo en Miles de Nuevos Soles)

ENTIDADES FINANCIERAS	1999	2000											
	Dic	Ene	Feb	Mar	Abr	May	Jun	Jul	Ago	Set	Oct	Nov	Dic
<b>DEPOSITOS A LA VISTA</b>	4289	3067	2751	3294	4842	4934	4599	5115	4508	4271	3744	3899	3171
Crédito	4289	3067	2751	3294	4842	4934	4599	5115	4508	4271	3744	3899	3171
Trabajo	0	0	0	0	0	0	0	0	0	0	0	0	0
<b>DEPOSITOS DE AHORRO</b>	14179	16096	14562	14059	13910	12883	12570	12857	12197	11164	9998	10744	12113
Crédito	13204	15702	14017	13679	13422	12303	11820	11866	11185	10042	9430	10028	10154
Trabajo	975	394	545	380	488	580	750	991	1012	1122	568	716	1959
<b>DEPOSITOS A PLAZO</b>	249	93	795	1188	1172	1272	1275	1275	1592	1585	1650	1382	293
Crédito	112	92	107	107	105	164	152	146	421	432	431	132	122
Trabajo	137	1	688	1081	1067	1108	1123	1129	1171	1153	1219	1250	171
<b>T O T A L</b>	18717	19256	18108	18541	19924	19089	18444	19247	18297	17020	15392	16025	15577
Crédito	17605	18861	16875	17080	18369	17401	16571	17127	16114	14745	13605	14059	13447
Trabajo	1112	395	1233	1461	1555	1688	1873	2120	2183	2275	1787	1966	2130

FUENTE : Entidades Financieras

**DEPARTAMENTO DE APURIMAC: DEPOSITOS EN EL SISTEMA NO BANCARIO SEGUN TIPO DE DEPOSITO EN M/N**

(Saldo en miles de Nuevos Soles)

ENTIDADES FINANCIERAS	1999	2000											
	Dic	Ene	Feb	Mar	Abr	May	Jun	Jul	Ago	Set	Oct	Nov	Dic
<b>DEPOSITOS DE AHORRO</b>	2679	2859	2853	3064	3029	2990	2723	2702	2704	2929	3367	3347	3230
Caja Municipal	2394	2507	2541	2692	2654	2576	2357	2346	2253	2576	3007	2966	2866
CRAC Quillabamba	285	352	312	372	375	414	366	356	451	353	360	381	364
<b>DEPOSITOS A PLAZO</b>	592	681	647	692	705	732	716	756	846	894	1093	1088	1128
Caja Municipal	378	455	433	448	403	386	374	407	529	579	773	768	752
CRAC Quillabamba	214	226	214	244	302	346	342	349	317	315	320	320	376
<b>T O T A L</b>	3271	3540	3500	3756	3734	3722	3439	3458	3550	3823	4460	4435	4358
Caja Municipal	2772	2962	2974	3140	3057	2962	2731	2753	2782	3155	3780	3734	3618
CRAC Quillabamba	499	578	526	616	677	760	708	705	768	668	680	701	740

FUENTE: Entidades Financieras

**DEPARTAMENTO DE APURIMAC: DEPOSITOS EN EL SISTEMA FINANCIERO EN M/E**

(Saldo equivalente en Miles de Nuevos Soles)

ENTIDADES FINANCIERAS	1999	2000											
	Dic	Ene	Feb	Mar	Abr	May	Jun	Jul	Ago	Set	Oct	Nov	Dic
<b>I. SISTEMA BANCARIO</b>	22303	23953	23411	22934	22644	22569	22789	23476	23825	24258	23917	24579	25045
BANCO DE LA NACION	0	0	0	0	0	0	0	0	0	0	0	0	0
BANCA MULTIPLE	22303	23953	23411	22934	22644	22569	22789	23476	23825	24258	23917	24579	25045
Crédito	21348	22813	22176	21776	21490	21314	21527	22190	22558	23043	22697	23357	24021
Trabajo	955	1140	1235	1158	1154	1255	1262	1286	1267	1215	1220	1222	1024
<b>II.SISTEMA NO BANCARIO</b>	4024	4588	4821	4826	4284	5051	4998	5556	5522	5538	5850	6096	6250
Caja Municipal	3360	3807	3980	3869	3764	3864	3699	4020	4195	4245	4526	4715	4681
CRAC. Quillabamba	664	781	841	957	520	1187	1299	1536	1327	1293	1324	1381	1569
<b>T O T A L</b>	26327	28541	28232	27760	26928	27620	27787	29032	29347	29796	29767	30675	31295

FUENTE : Entidades Financieras

**DEPARTAMENTO DE APURIMAC: DEPOSITOS EN LA BANCA MULTIPLE SEGUN TIPO DE DEPOSITO EN M/E**

(Saldo equivalente en Miles de Nuevos Soles)

ENTIDADES FINANCIERAS	1999	2000											
	Dic	Ene	Feb	Mar	Abr	May	Jun	Jul	Ago	Set	Oct	Nov	Dic
<b>DEPOSITOS A LA VISTA</b>	1024	1438	1701	1625	1272	1275	1326	1633	1487	1312	1094	992	1017
Crédito	1024	1438	1701	1625	1272	1275	1326	1633	1487	1312	1094	992	1017
Trabajo	0	0	0	0	0	0	0	0	0	0	0	0	0
<b>DEPOSITOS DE AHORRO</b>	17929	18954	18347	18187	18061	17966	17969	18674	18494	19026	18647	19223	19840
Crédito	17609	18568	17762	17726	17590	17458	17524	18158	18017	18604	18212	18818	19481
Trabajo	320	386	585	461	471	508	445	516	477	422	435	405	359
<b>DEPOSITOS A PLAZO</b>	3350	3561	3363	3122	3311	3328	3494	3169	3844	3920	4176	4364	4188
Crédito	2715	2807	2713	2425	2628	2581	2677	2399	3054	3127	3391	3547	3523
Trabajo	635	754	650	697	683	747	817	770	790	793	785	817	665
		0	0	0	0	0	0	0	0	0	0	0	0
<b>T O T A L</b>	<b>22303</b>	<b>23953</b>	<b>23411</b>	<b>22934</b>	<b>22644</b>	<b>22569</b>	<b>22789</b>	<b>23476</b>	<b>23825</b>	<b>24258</b>	<b>23917</b>	<b>24579</b>	<b>25045</b>
Crédito	21348	22813	22176	21776	21490	21314	21527	22190	22558	23043	22697	23357	24021
Trabajo	955	1140	1235	1158	1154	1255	1262	1286	1267	1215	1220	1222	1024

FUENTE : Entidades Financieras

**DEPARTAMENTO DE APURIMAC: DEPOSITOS EN EL SISTEMA NO BANCARIO SEGUN TIPO DE DEPOSITO EN M/E**  
**(Saldo equivalente en Miles de Nuevos Soles)**

ENTIDADES FINANCIERAS	1999	2000											
	Dic	Ene	Feb	Mar	Abr	May	Jun	Jul	Ago	Set	Oct	Nov	Dic
<b>DEPOSITOS DE AHORRO</b>	2506	2874	3097	2856	2759	2774	2578	2945	2787	2859	2812	2792	3032
Caja Municipal	2290	2620	2820	2498	2445	2461	2208	2348	2394	2421	2435	2427	2534
CRAC Quillabamba	216	254	277	358	314	313	370	597	393	438	377	365	498
<b>DEPOSITOS A PLAZO</b>	1518	1714	1724	1970	1525	2277	2420	2611	2735	2679	3038	3304	3218
Caja Municipal	1070	1187	1160	1371	1319	1403	1491	1672	1801	1824	2091	2288	2147
CRAC Quillabamba	448	527	564	599	206	874	929	939	934	855	947	1016	1071
		0	0	0	0	0	0	0	0	0	0	0	0
<b>T O T A L</b>	4024	4588	4821	4826	4284	5051	4998	5556	5522	5538	5850	6096	6250
Caja Municipal	3360	3807	3980	3869	3764	3864	3699	4020	4195	4245	4526	4715	4681
CRAC Quillabamba	664	781	841	957	520	1187	1299	1536	1327	1293	1324	1381	1569

FUENTE: Entidades Financieras

**DEPARTAMENTO DE APURIMAC: COLOCACIONES DEL SISTEMA FINANCIERO EN M/N**

(Saldo en Miles de Nuevos Soles)

ENTIDADES FINANCIERAS	1999	2000											
	Dic	Ene	Feb	Mar	Abr	May	Jun	Jul	Ago	Set	Oct	Nov	Dic
<b>I. SISTEMA BANCARIO</b>	4982	4895	4948	4751	5056	4367	5059	4270	4247	5062	5118	5095	4899
BANCO DE LA NACION	0	0	0	0	0	0	0	0	0	0	0	0	0
BANCA MULTIPLE	4982	4895	4948	4751	5056	4367	5059	4270	4247	5062	5118	5095	4899
Crédito	3303	3209	3203	2923	3156	2999	3022	2936	2833	2768	2777	2697	2504
Trabajo	1679	1686	1745	1828	1900	1368	2037	1334	1414	2294	2341	2398	2395
<b>II.SISTEMA NO BANCARIO</b>	4688	4744	4857	5072	5142	4893	4966	5142	5359	5520	5850	6123	6562
Caja Municipal	3523	3547	3656	3841	3897	3701	3759	3952	4189	4335	4679	4947	5240
CRAC Quillabamba	1165	1197	1201	1231	1245	1192	1207	1190	1170	1185	1171	1176	1322
<b>T O T A L</b>	9670	9639	9805	9823	10198	9260	10025	9412	9606	10582	10968	11218	11461

FUENTE : Entidades Financieras

**DEPARTAMENTO DE APURIMAC: COLOCACIONES DEL SISTEMA FINANCIERO EN M/N POR SECTORES**

(Saldo en Miles de Nuevos Soles)

SECTOR	1999	2000											
	Dic	Ene	Feb	Mar	Abr	May	Jun	Jul	Ago	Set	Oct	Nov	Dic
AGRICULTURA	1299	1269	1291	1190	1246	1182	1209	1177	1121	1081	1102	1041	1006
GANADERIA	302	296	305	304	290	275	283	276	260	247	254	235	232
PESQUERIA	28	27	25	0	26	25	24	23	24	24	23	25	21
MINERIA	0	0	0	0	0	0	0	0	0	0	0	0	0
INDUSTRIA	196	190	192	207	211	195	203	213	223	226	242	264	288
TRANSPORTES	389	380	383	414	423	391	405	426	446	452	483	527	577
COMERCIO	681	664	671	724	739	684	709	745	781	791	846	922	1009
CONSTRUCCION	0	0	0	0	0	0	0	0	0	0	0	0	0
SECTOR PUBLICO	1693	1636	1601	1450	1615	1536	1526	1481	1450	1439	1422	1422	1274
DIVERSOS	5082	5177	5337	5534	5648	4972	5666	5071	5301	6322	6596	6782	7054
TOTAL	9670	9639	9805	9823	10198	9260	10025	9412	9606	10582	10968	11218	11461

**DEPARTAMENTO DE APURIMAC: COLOCACIONES DEL SISTEMA FINANCIERO EN M/E**

(Saldo equivalente en Miles de Nuevos Soles)

ENTIDADES FINANCIERAS	1999	2000											
	Dic	Ene	Feb	Mar	Abr	May	Jun	Jul	Ago	Set	Oct	Nov	Dic
<b>I. SISTEMA BANCARIO</b>	3076	3028	3094	3160	3214	3271	3296	3277	2937	2868	2765	2105	2101
BANCO DE LA NACION	0	0	0	0	0	0	0	0	0	0	0	0	0
BANCA MULTIPLE	3076	3028	3094	3160	3214	3271	3296	3277	2937	2868	2765	2105	2101
Crédito	3076	3028	3094	3160	3214	3271	3296	3277	2937	2868	2765	2105	2101
Trabajo	0	0	0	0	0	0	0	0	0	0	0	0	0
<b>II.SISTEMA NO BANCARIO</b>	591	603	565	616	599	614	610	646	662	676	647	877	911
Caja Municipal	194	215	201	209	204	214	214	271	309	341	330	467	511
CRAC Quillabamba	397	388	364	407	395	400	396	375	353	335	317	410	400
<b>T O T A L</b>	3667	3631	3659	3776	3813	3885	3906	3923	3599	3544	3412	2982	3012

FUENTE : Entidades Financieras



**DEPARTAMENTO DE APURIMAC: COLOCACIONES DEL SISTEMA FINANCIERO EN M/E POR SECTORES**  
**(Saldo equivalente en Miles de Nuevos Soles)**

SECTOR	1999	2000											
	Dic	Ene	Feb	Mar	Abr	May	Jun	Jul	Ago	Set	Oct	Nov	Dic
AGRICULTURA	770	765	790	802	811	819	831	820	732	725	693	544	550
GANADERIA	0	0	0	0	0	0	0	0	0	0	0	0	0
PESQUERIA	0	0	0	0	0	0	0	0	0	0	0	0	0
MINERIA	0	0	0	0	0	0	0	0	0	0	0	0	0
INDUSTRIA	133	134	131	136	140	140	137	142	143	141	139	143	147
TRANSPORTES	35	43	40	42	41	43	43	54	62	68	66	93	102
COMERCIO	2047	2036	2041	2122	2138	2186	2197	2193	1990	1944	1870	1623	1450
CONSTRUCCION	3	2	2	2	2	2	2	2	2	2	2	2	172
SECTOR PUBLICO	427	425	433	443	451	458	460	458	414	403	390	304	303
DIVERSOS	216	226	222	229	230	237	236	254	256	261	252	273	288
<b>T O T A L</b>	<b>3631</b>	<b>3631</b>	<b>3659</b>	<b>3776</b>	<b>3813</b>	<b>3885</b>	<b>3906</b>	<b>3923</b>	<b>3599</b>	<b>3544</b>	<b>3412</b>	<b>2982</b>	<b>3012</b>

**DEPARTAMENTO DE APURIMAC: RELACION COLOCACIONES/DEPOSITOS EN M/N DEL SISTEMA FINANCIERO**

(En Miles de Nuevos Soles)

ENTIDADES FINANCIERAS	1999	2000											
	Dic	Ene	Feb	Mar	Abr	May	Jun	Jul	Ago	Set	Oct	Nov	Dic
<b>I. SISTEMA BANCARIO</b>	0,27	0,25	0,27	0,26	0,25	0,23	0,27	0,22	0,23	0,30	0,33	0,32	0,31
BANCO DE LA NACION	0,00	0,00	0,00	0,00	0,00	0,00	0,00	0,00	0,00	0,00	0,00	0,00	0,00
BANCA MULTIPLE	0,27	0,25	0,27	0,26	0,25	0,23	0,27	0,22	0,23	0,30	0,33	0,32	0,31
Crédito	0,19	0,17	0,19	0,17	0,17	0,17	0,18	0,17	0,18	0,19	0,20	0,19	0,19
Trabajo	1,51	4,27	1,42	1,25	1,22	0,81	1,09	0,63	0,65	1,01	1,31	1,22	1,12
<b>II.SISTEMA NO BANCARIO</b>	1,43	1,34	1,39	1,35	1,38	1,31	1,44	1,49	1,51	1,44	1,31	1,38	1,51
Caja Municipal	1,27	1,20	1,23	1,22	1,27	1,25	1,38	1,44	1,51	1,37	1,24	1,32	1,45
CRAC Quillabamba	2,33	2,07	2,28	2,00	1,84	1,57	1,70	1,69	1,52	1,77	1,72	1,68	1,79
<b>T O T A L</b>	0,44	0,42	0,45	0,44	0,43	0,41	0,46	0,41	0,44	0,51	0,55	0,55	0,57

FUENTE : Entidades Financieras

**DEPARTAMENTO DE APURIMAC: RELACION COLOCACIONES/DEPOSITOS EN M/E DEL SISTEMA FINANCIERO**  
**(Saldo equivalente en Miles de Nuevos Soles)**

ENTIDADES FINANCIERAS	1999	2000											
	Dic	Ene	Feb	Mar	Abr	May	Jun	Jul	Ago	Set	Oct	Nov	Dic
<b>I. SISTEMA BANCARIO</b>	0,12	0,00	0,00	0,00	0,00	0,00	0,00	0,00	0,00	0,00	0,00	0,00	0,00
BANCO DE LA NACION	0,00	0,13	0,13	0,14	0,14	0,14	0,14	0,14	0,12	0,12	0,12	0,09	0,08
BANCA MULTIPLE	0,12	0,13	0,14	0,15	0,15	0,15	0,15	0,15	0,13	0,12	0,12	0,09	0,09
Crédito	0,13	0,00	0,00	0,00	0,00	0,00	0,00	0,00	0,00	0,00	0,00	0,00	0,00
Trabajo	0,00	0,13	0,12	0,13	0,14	0,12	0,12	0,12	0,12	0,12	0,11	0,14	0,15
<b>II.SISTEMA NO BANCARIO</b>	0,13	0,06	0,05	0,05	0,05	0,06	0,06	0,07	0,07	0,08	0,07	0,10	0,11
Caja Municipal	0,05	0,50	0,43	0,43	0,76	0,34	0,30	0,24	0,27	0,26	0,24	0,30	0,25
CRAC Quillabamba	0,51	0,13	0,13	0,14	0,14	0,14	0,14	0,14	0,12	0,12	0,11	0,10	0,10
<b>T O T A L</b>	0,12	0,00	0,00	0,00	0,00	0,00	0,00	0,00	0,00	0,00	0,00	0,00	0,00

FUENTE : Entidades Financieras

**DEPTO. DE APURIMAC: COEFICIENTE DE CARTERA PESADA EN M/N Y M/E DEL SISTEMA FINANCIERO 1/**

ENTIDADES FINANCIERAS	1999	2000											
	Dic	Ene	Feb	Mar	Abr	May	Jun	Jul	Ago	Set	Oct	Nov	Dic
<b>I. SISTEMA BANCARIO</b>	61,81	62,59	61,32	61,85	60,16	65,06	58,43	64,58	50,86	56,39	43,56	34,79	32,11
BANCA MULTIPLE	61,81	62,59	61,32	61,85	60,16	65,06	58,43	64,58	50,86	56,39	43,56	34,79	32,11
Crédito	78,16	79,48	78,28	80,37	77,99	79,12	77,27	78,45	63,14	79,12	61,73	52,17	48,82
Trabajo	0,12	0,12	0,11	0,22	0,37	0,58	0,00	0,00	0,78	0,57	0,56	0,00	0,00
<b>II. SISTEMA NO BANCARIO</b>	8,02	8,51	8,45	7,79	7,37	8,99	8,50	8,79	8,07	9,18	7,77	7,63	5,61
Caja Municipal	4,70	4,97	5,63	5,01	5,34	5,95	5,44	5,54	5,18	6,61	5,23	5,69	3,37
CRAC Quillabamba	15,74	16,91	15,40	14,65	12,44	16,46	16,09	17,57	16,61	17,11	16,33	14,25	13,07
<b>T O T A L</b>	40,42	40,80	40,03	39,24	38,53	41,57	38,45	40,37	31,35	35,69	27,39	21,40	18,43

1/ (Colocaciones vencidas + cobranza judicial)/(total de Colocaciones)

**DEPTO. DE APURIMAC: COEFICIENTE DE CARTERA PESADA EN M/N DEL SISTEMA FINANCIERO 1/**

ENTIDADES FINANCIERAS	1999	2000											
	Dic	Ene	Feb	Mar	Abr	May	Jun	Jul	Ago	Set	Oct	Nov	Dic
<b>I. SISTEMA BANCARIO</b>	42,65	43,21	42,99	43,38	41,59	47,65	40,11	47,52	46,20	37,36	37,32	35,39	31,62
<b>BANCA MULTIPLE</b>	42,65	43,21	42,99	43,38	41,59	47,65	40,11	47,52	46,20	37,36	37,32	35,39	31,62
Crédito	64,27	65,85	66,34	70,37	66,41	69,12	67,14	69,11	68,87	67,85	68,31	66,85	61,86
Trabajo	0,12	0,12	0,11	0,22	0,37	0,58	0,00	0,00	0,78	0,57	0,56	0,00	0,00
<b>II. SISTEMA NO BANCARIO</b>	4,82	5,23	5,15	5,17	5,52	6,21	5,72	5,56	5,26	6,58	4,99	5,73	3,67
Caja Municipal	3,66	4,00	4,02	4,14	4,57	5,27	4,79	4,35	4,13	5,81	4,10	4,87	2,50
CRAC Quillabamba	8,33	8,86	8,58	8,37	8,51	9,14	8,62	9,58	9,32	9,37	8,54	9,35	8,32
<b>T O T A L</b>	<b>24,31</b>	<b>24,51</b>	<b>24,24</b>	<b>23,65</b>	<b>23,41</b>	<b>25,76</b>	<b>23,07</b>	<b>24,60</b>	<b>23,36</b>	<b>21,30</b>	<b>20,08</b>	<b>19,20</b>	<b>15,62</b>

1/ (Colocaciones vencidas + cobranza judicial)/(total de Colocaciones)

**DEPTO, DE APURIMAC: COEFICIENTE DE CARTERA PESADA EN M/E DEL SISTEMA FINANCIERO 1/**

ENTIDADES FINANCIERAS	1999	2000											
	Dic	Ene	Feb	Mar	Abr	May	Jun	Jul	Ago	Set	Oct	Nov	Dic
<b>I. SISTEMA BANCARIO</b>	93,30	93,92	90,63	89,62	89,36	88,29	86,56	86,82	57,61	89,99	55,12	33,35	33,27
<b>BANCA MULTIPLE</b>	93,30	93,92	90,63	89,62	89,36	88,29	86,56	86,82	57,61	89,99	55,12	33,35	33,27
Crédito	93,30	#iDIV/0!	90,79	#iDIV/0!	#iDIV/0!	86,66	#iDIV/0!	#iDIV/0!	40,80	#iDIV/0!	#iDIV/0!	8,86	#iDIV/0!
Trabajo	#iDIV/0!	0,00	0,00	0,00	0,00	0,00	0,00	0,00	0,00	0,00	0,00	0,00	0,00
<b>II. SISTEMA NO BANCARIO</b>	32,95	20,93	34,83	21,05	20,10	17,76	16,82	22,88	19,42	16,72	21,21	14,35	12,33
Caja Municipal	25,28	41,75	37,91	33,66	24,81	38,25	38,89	42,93	40,79	44,48	45,11	28,29	28,75
CRAC Quillabamba	36,17	84,03	82,32	79,79	78,97	79,25	77,91	78,21	52,68	78,64	50,91	29,68	29,12
<b>T O T A L</b>	<b>83,31</b>	<b>0,00</b>	<b>0,00</b>	<b>0,00</b>	<b>0,00</b>	<b>0,00</b>	<b>0,00</b>	<b>0,00</b>	<b>0,00</b>	<b>0,00</b>	<b>0,00</b>	<b>0,00</b>	<b>0,00</b>

1/ (Colocaciones vencidas + cobranza judicial)/(total de Colocaciones)