

# INFORME DE COYUNTURA – NOVIEMBRE 2000

## INTRODUCCION

Durante noviembre, el **índice de precios** al consumidor de la ciudad de Abancay registró una variación de -0,4 por ciento, explicado por la evolución negativa de los precios, principalmente, en el grupo de alimentos y bebidas que varió en -0,9 por ciento, contrarrestado por el incremento en vestido y calzado (1,7 por ciento).

El **valor de la producción agropecuaria** del mes de noviembre disminuyó en 18,7 por ciento al disminuir la producción agrícola (-70,3 por ciento) y pecuaria (-0,3 por ciento), cifras con las que el valor acumulado de la producción agropecuaria registró un crecimiento moderado de 2,8 por ciento al crecer la producción agrícola en 1,5 por ciento y la pecuaria en 6,5 por ciento, destacando los mayores volúmenes de producción en cebada (6,1 por ciento), trigo (5,8 por ciento), ollucos (18,6 por ciento) y ajos (90,1 por ciento) contrarrestados por disminuciones en anís (-45,5 por ciento) y alfalfa (-1,2 por ciento). En el subsector pecuario aumentaron la producción de carne de ovino (13,6 por ciento), carne de porcino (6 por ciento) y leche (44,3 por ciento).

Los ingresos del gobierno central provenientes de la **recaudación fiscal** ascendieron a S/. 1 038 mil, habiéndose contraído en 18 por ciento (en términos reales) respecto a lo recaudado en noviembre de 1999; los ingresos tributarios disminuyeron en 2 por ciento y los no tributarios en 31 por ciento.

La recaudación fiscal acumulada ascendió a S/. 12 292 mil y se incrementó con relación a lo recaudado en noviembre de 1999 en S/. 3 037 mil (29 por ciento en términos reales) al aumentar la recaudación de los ingresos tributarios (5 por ciento). Los ingresos no tributarios que

representaron el 47 por ciento de la recaudación fiscal se incrementaron en 74 por ciento (en términos reales) como resultado de la incorporación de los rubros ONP y ESSALUD a partir de agosto de 1999, cuyas captaciones representaron el 56,7 por ciento y 33,5 por ciento de los ingresos no tributarios, respectivamente.

A fines de noviembre, el **saldo de los depósitos** en el sistema financiero ascendió a S/. 51 135 mil, habiéndose contraído en 8 por ciento en términos reales con relación al saldo en noviembre de 1999 al disminuir los depósitos en M/N (-19 por ciento) e incrementarse los de M/E (0,3 por ciento). Los depósitos en el sistema bancario representaron el 79 por ciento del total en el sistema financiero, habiendo disminuido en 14 por ciento en términos reales respecto al saldo en noviembre de 1999.

El **saldo colocado** por el sistema financiero a fines de noviembre fue de S/. 14 200 mil, importe que supera en 4 por ciento (en términos reales) el de similar período del año anterior al incrementarse las colocaciones en M/N (14 por ciento) y disminuir en M/E (-22 por ciento).

En el sistema bancario, el saldo colocado representó el 50,7 por ciento del total de las colocaciones del sistema financiero. El 49,3 por ciento restante correspondió al saldo de las colocaciones del sistema no bancario, principalmente, de la Caja Municipal Cusco cuya participación fue de 77 por ciento del saldo colocado.

El **coeficiente de cartera pesada** en el sistema financiero fue de 21,4 por ciento, cifra inferior al del mes anterior en 6 puntos porcentuales.

# INFORME DE COYUNTURA – NOVIEMBRE 2000

## I. INFLACIÓN.

El índice de precios al consumidor (IPC) de la ciudad de Abancay correspondiente al mes de noviembre registró una variación de -0,4 por ciento debido a la evolución negativa de los precios principalmente dentro del grupo de alimentos y bebidas cuya variación fue de -0,9 por ciento, y, al incremento en el grupo de vestido y calzado (1,7 por ciento). Los otros grupos de consumo se mantuvieron estables. En alimentos y bebidas destacan las variaciones en los rubros de pan y cereales (-0,2 por ciento), leche, queso y

huevos (2,1 por ciento), grasas y aceites comestibles (0,9 por ciento), hortalizas y legumbres frescas (-6,5 por ciento), frutas (-2,3 por ciento), leguminosas y derivados (-0,9 por ciento), tubérculos y raíces (1,1 por ciento) y otros productos alimenticios (-23,6 por ciento).

En el grupo de vestido y calzado se registraron variaciones en los rubros de telas, artículos de confección y reparación de ropa (3,4 por ciento), calzado (2 por ciento).

CIUDAD DE ABANCAY: VARIACION DEL INDICE DE PRECIOS AL CONSUMIDOR.  
BASE AÑO 1994 = 100

GRANDES GRUPOS DE CONSUMO	DIC 99	NOV 99	OCT 00	NOV 00	VARIACION (%)		
					NOV/NOV	NOV/OCT	NOV/DIC
<b>INDICE GENERAL</b>	<b>155,12</b>	<b>154,09</b>	<b>162,78</b>	<b>162,12</b>	<b>5,21</b>	<b>(0,41)</b>	<b>4,51</b>
1.ALIMENTOS Y BEBIDAS	153,08	151,84	164,42	162,94	7,31	(0,90)	6,44
2.VESTIDO Y CALZADO	139,78	139,87	141,35	143,74	2,77	1,69	2,83
3.ALQ.VIV.COMBUSTIBLES Y ELECT.	164,89	163,68	167,60	167,60	2,39	0,00	1,64
4.MUEBLES,ENS.Y MANTENIM.DE VIV.	134,99	134,93	137,26	137,26	1,73	0,00	1,68
5.CUIDADOS, CONSERVAC.DE LA SALUD	166,82	166,54	167,91	167,91	0,82	0,00	0,65
6.TRANSPORTES Y COMUNICACIONES	144,14	143,55	145,25	145,25	1,18	0,00	0,77
7.ESPARC.DIV.SERV.CULT.Y ENSEÑAN.	221,38	221,38	222,13	222,13	0,34	0,00	0,34
8.OTROS BIENES Y SERVICIOS	144,55	142,34	149,81	149,81	5,25	0,00	3,64

FUENTE: Instituto Nacional de Estadística e Informática-Of. Abancay.  
Cifras preliminares sujetas a reajuste

## II. PRODUCCION AGROPECUARIA.

En noviembre fueron instaladas 23 528 ha de cultivos, superficie que en relación a la de similar período de 1999 es 4 804 ha menos (-17 por ciento), explicado por el retraso generado por las condiciones climáticas caracterizadas por altas temperaturas ambientales y la ausencia de lluvias desde aproximadamente la segunda quincena de octubre y la primera de noviembre. El avance de siembras representa el 68 por ciento de lo programado para la presente campaña agrícola (2000/2001) y alcanza a 56 715 ha de cultivos, superficie que es 11 521 ha menos (-17 por ciento) que la sembrada en similar período de la campaña agrícola precedente.

En noviembre se intensificaron las siembras en cultivos de cebada, maíz amiláceo, trigo, papas y frijoles, habiéndose superado en relación a la de noviembre de 1999, principalmente, en cultivos de trigo (1 823 ha = 278 por ciento) y frijol (1 083 ha = 235 por ciento).

El valor de la producción agropecuaria del mes de noviembre respecto a su similar de igual período

de 1999 disminuyó en 18,7 por ciento al disminuir la producción agrícola (-70,3 por ciento) al no haberse registrado cosechas importantes con excepción de alfalfa, y, la pecuaria que disminuyó en 0,3 por ciento debido a que disminuyeron la producción de carne de vacuno (-6 por ciento) y leche (-10 por ciento).

La producción agropecuaria acumulada registró un crecimiento de 2,8 por ciento sustentado en el crecimiento del sub-sector agrícola (1,5 por ciento) y pecuario (6,5 por ciento), explicados a su vez por los incrementos en los volúmenes de producción de los principales cultivos regionales: cebada (6,1 por ciento), maíz amiláceo (0,7 por ciento), trigo (5,8 por ciento), olluco (18,6 por ciento), papas (0,2 por ciento), arveja grano verde (38,2 por ciento), ajo (90,1 por ciento), parcialmente contrarrestados por la disminución en alfalfa (-1,2 por ciento) y anís (-45,5 por ciento); en el sub-sector pecuario aumentaron la producción de carne de ovino (13,6 por ciento), carne de porcino (6 por ciento) y leche (44,3 por ciento).

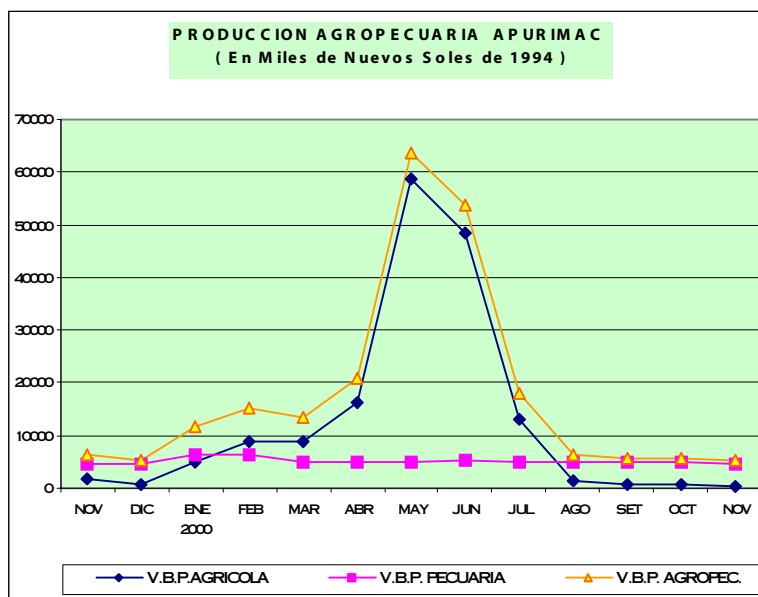

### III. FINANZAS PUBLICAS.

#### Ingresos corrientes.

En noviembre la recaudación fiscal del gobierno central ascendió a S/. 1 038 mil, importe que es S/. 178 mil menos (-18 por ciento en términos reales) que el recaudado en noviembre de 1999 al disminuir la recaudación de los ingresos tributarios en 2 por ciento y los no tributarios en 31 por ciento.

Los ingresos tributarios que en noviembre de 1999 representaron el 45 por ciento pasaron a constituir en noviembre del 2000 el 54 por ciento, destacando las recaudaciones de los impuestos a los ingresos (41 por ciento) y el IGV (33 por ciento), éste último registró un crecimiento real de 4 por ciento frente a la disminución en la

recaudación del impuesto a la renta (-7 por ciento) y el ISC (-68 por ciento).

La recaudación fiscal acumulada que ascendió a S/. 12 292 mil se incrementó en S/. 3 037 mil (29 por ciento en términos reales) respecto al monto recaudado en similar periodo de 1999, los ingresos tributarios representaron el 53 por ciento y registraron un incremento real de 5 por ciento, constituidos, principalmente, por la recaudación del impuesto a los ingresos (40,8 por ciento) y el IGV (37 por ciento), destacando el incremento real de 21 por ciento en la recaudación del IGV frente a la disminución en la recaudación del impuesto a los ingresos (-0,4 por ciento), ISC (-38 por ciento) y otros tributarios (-4 por ciento).

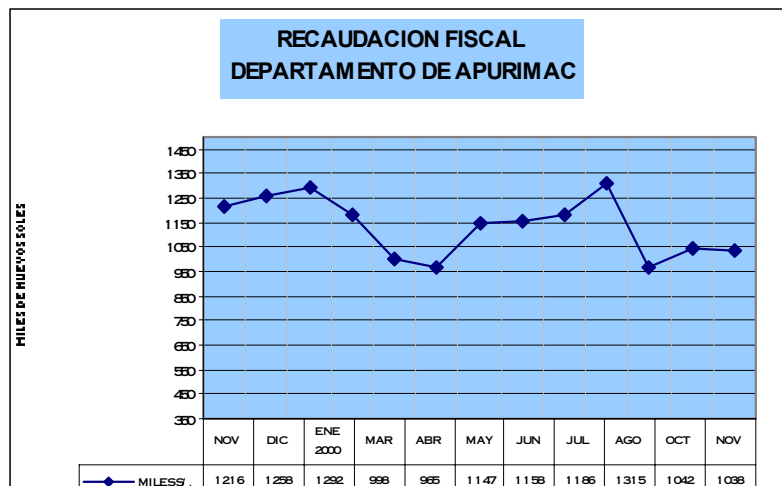

## IV. MONEDA Y CREDITO.

### 1. Liquidez del sistema bancario.

El saldo de los depósitos en el sistema financiero ascendió a S/. 51 135 mil ( S/. 20 460 mil en M/N y S/. 30 675 mil en M/E) importe que es S/. 2 553 mil menos (-8 por ciento en términos reales) que el saldo en similar mes de 1999 al disminuir las captaciones en M/N (-19 por ciento) e incrementarse las de M/E (0,3 por ciento). En relación al saldo del mes anterior se incrementó en 3 por ciento ( en términos reales).

En el sistema bancario el saldo ascendió a S/. 40 604 mil, habiéndose contraído en S/. 4 644 mil (-14 por ciento en términos reales) en relación al de

noviembre de 1999, representando el 79 por ciento del total de depósitos en el sistema financiero. Destacan los depósitos en el Banco de Crédito con el 92 por ciento de los depósitos en el sistema bancario, habiéndose contraído en términos reales en 15 por ciento respecto al saldo en noviembre de 1999.

En el sistema no bancario, los depósitos en la Caja Municipal Cusco representaron el 80 por ciento, habiéndose incrementado en 13 por ciento (en términos reales) con relación al saldo en similar período de 1999.

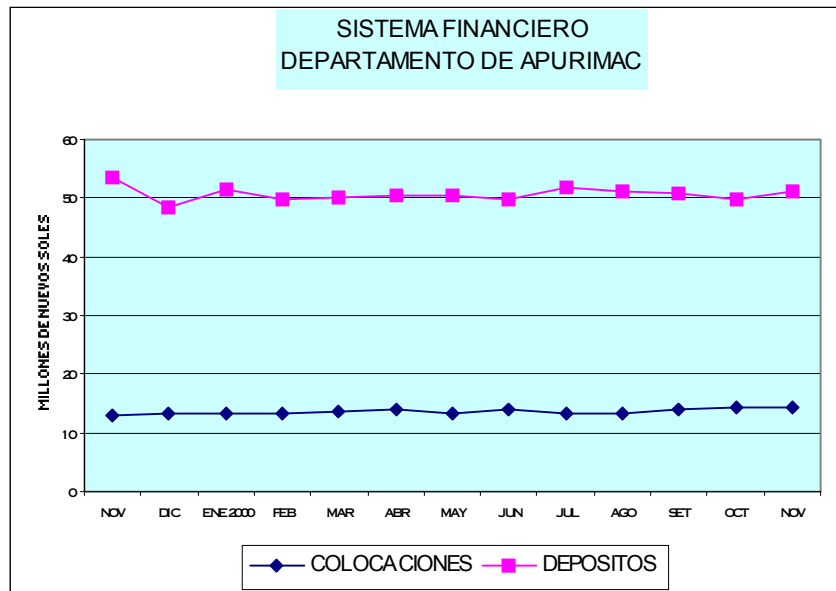

### 2. Crédito al sector privado.

El saldo de las colocaciones a fines de noviembre en el sistema financiero ascendió a S/. 14 200 mil (S/. 11 218 mil en M/N y S/. 2 928 en M/E), importe que supera en S/. 1 087 mil (4 por ciento en términos reales) el saldo en noviembre de 1999 al incrementarse las colocaciones en M/N (14 por ciento) y disminuir en M/E (-22 por ciento).

Las colocaciones del sistema bancario representaron el 50,7 por ciento de las del sistema financiero, habiendo bajado su participación del 62,4 por ciento en noviembre de 1999 al disminuir las colocaciones del Banco de Crédito (-29 por ciento en términos reales).

En el sistema no bancario, el saldo ascendió a S/.

7 millones, representando el 49,3 por ciento de las colocaciones del sistema financiero, destacando con el 77 por ciento de lo colocado la Caja Municipal Cusco, empresa cuyas colocaciones se expandieron registrando un crecimiento real de 54 por ciento frente a la disminución en 2 por ciento de las colocaciones de la CRAC Quillabamba.

El coeficiente de cartera pesada en el sistema financiero fue de 21,4 por ciento habiendo descendido en 6 puntos porcentuales en relación al del mes precedente.

En M/N el coeficiente alcanzó a 19,2 por ciento y en M/E a 29,7 por ciento.

**CIUDAD ABANCAY: VARIACION DEL INDICE DE PRECIOS AL CONSUMIDOR.**

BASE AÑO 1994 = 100

GRANDES GRUPOS DE CONSUMO	1 999			2000											INFLAC.ACUM	
	NOV	DIC	1999	ENE	FEB	MAR	ABR	MAY	JUN	JUL	AGO	SET	OCT	NOV	NOV/NOV	ENE-NOV
<b>INDICE GENERAL</b>	<b>0,49</b>	<b>0,67</b>	<b>1,78</b>	<b>0,48</b>	<b>0,35</b>	<b>0,06</b>	<b>0,01</b>	<b>0,29</b>	<b>0,33</b>	<b>0,58</b>	<b>0,73</b>	<b>1,29</b>	<b>0,74</b>	<b>(0,44)</b>	<b>5,21</b>	<b>4,51</b>
1.ALIMENTOS Y BEBIDAS	0,90	0,82	(3,86)	0,58	0,39	(0,23)	(0,29)	0,70	0,37	0,75	0,67	1,61	0,81	0,90	7,31	6,44
2.VESTIDO Y CALZADO	0,14	(0,06)	4,34	0,13	0,00	0,30	0,00	0,18	0,51	0,22	0,28	0,86	0,00	0,32	2,77	2,83
3.ALQ.VIV.COMB.ELECT.Y CONS.VIV.	(0,97)	0,74	7,94	0,68	0,86	0,43	0,42	(0,71)	(0,04)	0,27	1,29	1,18	1,26	(3,90)	2,39	1,64
4.MUEBLES,ENS.Y MANTENIM.DE VIV.	0,07	0,04	2,02	0,00	0,00	0,48	0,97	0,06	0,17	0,13	0,00	0,01	0,00	(0,14)	1,73	1,68
5.CUIDADO CONS.SALUD Y SERV.MED.	0,66	0,17	7,13	0,65	0,00	0,00	0,00	0,00	0,00	2,19	2,47	1,33	0,00	(5,75)	0,82	0,65
6.TRANSPORTES Y COMUNICACIONES	2,40	0,41	14,83	0,31	0,00	0,60	1,32	(1,45)	0,00	0,28	0,00	0,00	0,74	(1,02)	1,18	0,77
7.ESPARC.DIC.SERV.CULT.Y ENSEÑAN.	0,05	0,00	36,00	0,00	0,00	0,05	0,11	0,09	0,09	0,30	0,22	0,17	0,19	(0,87)	0,34	0,34
8.OTROS BIENES Y SERVICIOS	0,00	1,55	8,42	0,40	0,13	1,24	0,60	0,00	1,22	0,60	1,72	1,78	1,06	(5,00)	5,25	3,64

FUENTE: Instituto Nacional de Estadística e Informática-Of. Abancay.

**DEPARTAMENTO DE APURIMAC: PRODUCCION AGROPECUARIA 1/.**

	1 999		TOTAL 1 999	2 000												VARIACIÓN 00/99 (%)	
	NOV	DIC		ENE	FEB	MAR	ABR	MAY	JUN	JUL	AGO	SET	OCT	NOV	NOV/NOV	ENE-NOV	
<b>AGRICOLA 1/</b>	<b>1 703</b>	<b>545</b>	<b>160 328</b>	<b>5 073</b>	<b>8 869</b>	<b>8 716</b>	<b>16 188</b>	<b>58 602</b>	<b>48 287</b>	<b>13 177</b>	<b>1 259</b>	<b>769</b>	<b>775</b>	<b>505</b>	<b>(70,3)</b>	<b>1,5</b>	
Avena grano	0	0	43	0	0	0	0	21	56	2	0	0	0	0	#,DIV/0!	85,0	
Cebada	0	0	10 731	0	0	0	170	2 354	5 539	3 319	0	0	0	0	#,DIV/0!	6,1	
Maíz amarillo duro	0	0	908	0	0	96	276	318	253	74	0	0	0	0	#,DIV/0!	11,9	
Maíz amiláceo	0	0	35 552	0	0	0	4 939	16 398	12 049	2 419	0	0	0	0	#,DIV/0!	0,7	
Quinoa	0	0	1 063	0	0	0	67	547	409	35	0	0	0	0	#,DIV/0!	(0,4)	
Trigo	0	0	9 958	0	0	0	261	770	5 293	4 051	158	0	0	0	#,DIV/0!	5,8	
Kiwicha	0	0	130	0	0	0	24	64	55	1	0	0	0	0	#,DIV/0!	11,0	
Maswa	0	0	3 583	91	338	498	1 474	1 001	322	0	0	0	0	0	#,DIV/0!	3,9	
Oca	0	0	4 420	0	102	237	853	1 717	1 095	346	0	0	0	0	#,DIV/0!	(1,6)	
Olluco	0	0	9 176	0	1 413	1 274	1 354	3 581	2 635	625	0	0	0	0	#,DIV/0!	18,6	
Papa	2 941	0	237 340	9 762	16 717	16 014	18 890	92 177	67 812	14 342	1 444	211	353	0	(100,0)	0,2	
Yuca	0	0	47	0	0	0	16	10	17	27	0	0	0	0	#,DIV/0!	49,8	
Arveja grano seco	0	0	1 243	0	0	0	342	578	493	68	0	0	0	0	#,DIV/0!	19,1	
Frijol	0	0	4 242	0	80	242	1 294	1 583	857	387	0	0	0	0	#,DIV/0!	4,7	
Haba grano seco	0	0	2 475	0	0	0	425	990	832	384	0	0	0	0	#,DIV/0!	6,3	
Tarwi	0	0	575	0	0	0	10	229	143	66	21	23	28	0	#,DIV/0!	(9,5)	
Arveja grano verde	0	0	943	95	189	146	121	347	297	48	37	24	0	0	#,DIV/0!	38,2	
Haba grano verde	0	0	1 652	203	342	211	209	323	503	100	32	24	13	0	#,DIV/0!	18,6	
Ajo	0	0	356	0	0	0	62	92	182	98	66	79	48	50	#,DIV/0!	90,1	
Cebolla	0	0	412	0	0	77	54	52	168	106	109	124	90	0	#,DIV/0!	89,4	
Maíz Choclo	0	0	850	322	404	150	68	0	0	0	0	0	51	0	#,DIV/0!	17,0	
Tomate	0	0	542	120	150	168	118	119	66	28	2	0	2	0	#,DIV/0!	42,9	
Zanahoria	0	0	195	10	30	30	39	34	83	74	7	2	0	0	#,DIV/0!	58,5	
Zapallo	0	0	512	38	66	123	189	97	87	49	11	0	0	0	#,DIV/0!	28,9	
Plátano	0	0	94	18	18	26	24	8	0	0	0	15	0	15	#,DIV/0!	31,8	
Papayo	0	0	251	27	44	52	87	36	18	0	0	0	0	0	#,DIV/0!	5,2	
Tuna	0	0	2 653	625	675	562	620	253	105	11	0	0	0	0	#,DIV/0!	7,4	
Caña para alcohol	0	0	2 436	54	84	126	165	176	184	0	0	0	0	0	#,DIV/0!	(67,6)	
Alfalfa	3 118	3 205	36 615	3 341	3 360	3 365	3 333	3 405	3 350	2 866	2 247	2 629	2 821	2 302	(26,2)	(1,2)	
Chirimoya	0	0	954	0	0	0	65	651	314	90	0	0	0	0	#,DIV/0!	17,3	
Limón	0	0	112	12	15	15	12	18	7	4	2	3	1	2	#,DIV/0!	(17,8)	
Manzano	0	0	400	98	162	156	20	0	0	0	0	0	0	0	#,DIV/0!	9,1	
Naranja	0	0	306	37	121	55	52	10	15	34	10	13	5	5	#,DIV/0!	16,1	
Palto	0	20	270	29	19	14	57	19	5	0	0	5	2	25	#,DIV/0!	(30,3)	
Anís	0	0	400	0	0	0	0	18	200	0	0	0	0	0	#,DIV/0!	(45,5)	
Avena forrajera	0	0	214	0	0	0	75	53	249	294	0	0	0	0	#,DIV/0!	213,5	
Cebada forrajera	0	0	0	0	0	0	0	0	0	0	0	0	0	0	#,DIV/0!	#,DIV/0!	
<b>PECUARIA 1/</b>	<b>4 768</b>	<b>4 756</b>	<b>60 510</b>	<b>6 418</b>	<b>6 204</b>	<b>4 843</b>	<b>4 841</b>	<b>4 981</b>	<b>5 276</b>	<b>5 011</b>	<b>4 947</b>	<b>4 815</b>	<b>4 804</b>	<b>4 755</b>	<b>(0,3)</b>	<b>6,5</b>	
Carne de ave	60	10	659	77	16	78	77	74	80	70	75	71	73	75	24,8	27,2	
Carne de vacuno	713	697	8 267	625	706	654	639	668	746	703	694	685	656	669	(6,2)	(1,3)	
Carne de ovino	138	137	1 618	135	138	160	161	171	173	166	157	139	144	140	0,9	13,6	
Carne de porcino	232	226	2 749	264	228	250	247	244	241	247	236	232	249	244	5,3	6,0	
Carne de caprino	42	44	516	39	39	47	49	52	50	46	47	44	44	40	(3,8)	3,8	
Carne de alpaca	40	75	651	66	61	66	70	80	83	76	78	76	81	80	99,0	42,2	
Carne de llama	3	3	34	3	3	3	3	3	3	3	3	3	3	3	(3,4)	6,1	
Carne de cuy	8	8	96	8	8	8	10	8	8	8	8	8	8	8	(2,4)	0,1	
Carne de conejo	0	0	2	0	0	0	0	0	0	0	0	0	0	0	(7,1)	22,4	
Huevos	7	7	73	18	17	17	19	18	20	17	21	22	22	21	208,1	216,6	
Leche	1 004	1 117	12 535	3 645	3 681	992	1 079	1 089	1 079	996	1 021	1 008	1 009	906	(9,7)	44,3	
Lana de oveja	0	15	286	104	52	2	0	0	0	0	0	0	0	0	#,DIV/0!	169,5	
Fibra de alpaca	0	3	291	6	3	1	0	0	0	0	0	0	0	0	#,DIV/0!	1,8	
<b>TOTAL 1/</b>	<b>6 471</b>	<b>5 301</b>	<b>220 838</b>	<b>11 491</b>	<b>15 073</b>	<b>13 559</b>	<b>21 029</b>	<b>63 583</b>	<b>53 563</b>	<b>18 188</b>	<b>6 206</b>	<b>5 584</b>	<b>5 579</b>	<b>5 260</b>	<b>(18,7)</b>	<b>2,8</b>	

1/ : Valor en miles de Nuevos Soles (Cifras reajustadas con precios de 1994).

**DPTO. APURÍMAC: AVANCE DE LA PRODUCCIÓN AGRÍCOLA.**

CULTIVOS	CAMPAÑA AGRÍCOLA 1999/2000							CAMPAÑA AGRÍCOLA 2000/2001						
	PROGRAMACIÓN		AGOSTO-NOVIEMBRE					PROGRAMACIÓN		AGOSTO-NOVIEMBRE				
	SIEMBRA ha	PRODUCC. t	SIEMBRA ha	PERDIDA ha	COSECHA ha	PRODUC. t	V.B.P. Mls.S/.	SIEMBRA ha	PRODUCC. t	SIEMBRA ha	PERDIDA ha	COSECHA ha	PRODUC. t	V.B.P. Mls.S/.
Avena grano			10	0	0	0	0	93	99	107	0	0	0	0
Cebada	10 500	10 500	2 781	0	0	0	0	10 129	14 762	3 804	0	0	0	0
Maíz amarillo duro	630	630	513	0	0	0	0	1 258	1 324	760	0	0	0	0
Maíz amiláceo	33 975	33 975	33 194	0	0	0	0	30 321	36 059	26 865	174	0	0	0
Quinua	1 020	620	1 041	0	0	0	0	1 196	1 003	891	0	0	0	0
Trigo	9 020	9 020	801	0	91	95	47	9 608	12 610	2 519	0	157	158	78
Kiwicha	92	92	143	0	0	0	0	179	147	158	0	0	0	0
Maswa	758	1 895	973	0	0	0	0	797	2 928	716	0	0	0	0
Oca	1 255	3 620	1 114	0	0	0	0	1 048	3 943	867	0	0	0	0
Olluco	2 215	3 500	2 123	0	0	0	0	1 763	7 355	1 395	0	0	0	0
Papa	26 453	185 171	18 322	0	608	7 122	2 873	16 023	155 087	11 421	42	164	2 008	810
Yuca	35	175	10	0	0	0	0	38	241	36	0	0	0	0
Arveja grano seco	1 341	1 315	1 324	0	13	27	29	1 219	1 566	955	0	0	0	0
Frijol	4 048	4 048	1 235	0	0	0	0	4 732	6 107	2 216	0	0	0	0
Haba grano seco	4 264	4 314	2 339	0	25	48	34	2 636	3 365	2 035	0	0	0	0
Tarwi	505	505	542	0	88	71	45	732	819	523	0	80	72	46
Arveja grano verde			335	0	0	0	0			122	0	27	61	51
Haba grano verde			420	0	0	0	0			339	0	30	68	31
Ajo			40	0	0	0	0	135	843	83	0	48	243	485
Cebolla			12	0	0	0	0	126	1 183	75	0	36	323	80
Maíz Choclo	150	1 500	177	0	0	0	0	394	2 050	418	0	5	51	21
Tomate			97	0	0	0	0	78	453	69	0	1	4	2
Zanahoria			20	0	0	0	0	63	559	48	0	0	9	2
Zapallo			50	0	0	0	0	139	1 619	122	0	1	11	3
Plátano (31 ha) 1/	39	480	0	0	2	14	4		138	0	0	6	30	9
Papayo (36 ha) 1/			0	0	0	0	0		299	1	0	0	0	0
Tuna (1006 ha) 1/			60	0	0	0	0		4 957	38	0	0	0	0
Caña para alcohol (183 ha) 1/			6	0	0	0	0		11 768	19	0	0	0	0
Alfalfa (345 ha) 1/			544	0	0	10 641	1 763	3	28 515	1	0	705	9 998	1 656
Chirimoya (99ha) 1/			0	0	0	0	0		556	0	0	0	0	0
Limón (29 ha) 1/			0	0	0	0	0		138	0	0	6	9	3
Manzano (64 ha) 1/			0	0	0	0	0	5	454	0	0	0	0	0
Naranja (47 ha) 1/			0	0	0	14	5		254	0	0	5	33	11
Palto (83 ha) 1/			0	0	0	56	38		330	0	0	17	31	21
Anís			0	0	0	0	0	500	500	0	0	0	0	0
Avena forrajera			10	0	0	0	0	107	1 247	80	0	0	0	0
Cebada forrajera			0	0	0	0	0	104	676	35	0	0	0	0
<b>Total</b>	<b>96 300</b>	<b>261 360</b>	<b>68 236</b>	<b>0</b>	<b>827</b>	<b>18 088</b>	<b>4 838</b>	<b>83 426</b>	<b>303 954</b>	<b>56 715</b>	<b>216</b>	<b>1 286</b>	<b>13 109</b>	<b>3 309</b>

1/: Superficie en producción.

Fuente: Dirección Regional Agraria Apurímac.

**DPTO. APURÍMAC: AVANCE DE LA PRODUCCIÓN AGRÍCOLA.**

CULTIVOS	1 999					2 000				
	ENERO-NOVIEMBRE					ENERO-NOVIEMBRE				
	SIEMBRAS	PERDIDA	COSECHA	PRODUC.	V.B.P.	SIEMBRA	PERDIDA	COSECHA	PRODUC.	V.B.P.
ha	ha	ha	t	Mls.S/.	ha	ha	ha	t	Mls.S/.	
Avena grano	12	0	47	43	28	110	0	60	79	51
Cebada	4 277	151	9 880	10 731	4 241	5 253	0	9 590	11 381	4 498
Maíz amarillo duro	553	131	725	908	369	805	0	702	1 017	413
Maíz amiláceo	33 214	0	32 482	35 552	25 488	26 922	174	33 025	35 805	25 670
Quinua	1 049	0	1 245	1 063	725	923	0	1 233	1 059	722
Trigo	3 091	34	9 219	9 958	4 936	5 520	0	9 330	10 533	5 221
Kiwicha	148	0	158	130	178	163	0	173	144	198
Maswa	973	0	971	3 583	1 137	716	0	1 017	3 724	1 182
Oca	1 114	0	1 155	4 420	1 826	867	0	1 124	4 350	1 797
Olluco	2 133	13	2 140	9 176	3 464	1 415	21	2 246	10 881	4 107
Papa	19 700	158	23 807	237 340	95 759	12 691	50	26 886	237 723	95 913
Yuca	10	0	9	47	16	36	0	14	70	24
Arveja grano seco	1 329	0	1 254	1 243	1 328	955	0	1 414	1 480	1 583
Frijol	3 115	0	4 225	4 242	5 455	4 166	0	4 488	4 443	5 714
Haba grano seco	2 344	13	2 426	2 475	1 748	2 035	4	2 588	2 631	1 858
Tarwi	542	0	607	575	364	523	1	539	521	329
Arveja grano verde	385	0	399	943	784	122	0	496	1 303	1 084
Haba grano verde	420	0	685	1 652	753	339	0	777	1 960	893
Ajo	76	0	52	356	711	103	0	110	677	1 352
Cebolla	77	0	60	412	103	145	0	103	780	194
Maíz Choclo	187	0	182	850	355	453	0	201	995	415
Tomate	108	0	102	542	186	73	0	144	774	265
Zanahoria	25	0	20	195	38	54	0	31	309	60
Zapallo	56	0	54	512	149	131	0	69	661	192
Plátano	0	0	12	94	28	0	0	17	124	37
Papayo	0	0	29	251	91	1	0	0	264	96
Tuna	60	0	159	2 653	425	38	0	0	2 850	457
Caña para alcohol	6	0	54	2 436	205	19	0	0	789	66
Alfalfa	544	0	1 314	33 410	5 534	1	0	705	33 018	5 469
Chirimoya	0	0	9	954	335	0	0	0	1 119	393
Limón	0	0	19	112	37	0	0	6	92	30
Manzano	0	0	35	400	263	0	0	0	436	287
Naranja	0	0	23	306	104	0	0	5	355	120
Palto	0	0	24	250	171	0	0	17	174	119
Anís	400	0	400	400	2 422	390	0	220	218	1 320
Avena forrajera	20	0	24	214	29	106	0	0	672	91
Cebada forrajera	0	0	0	0	0	35	0	78	0	0
<b>Total</b>	<b>75 968</b>	<b>500</b>	<b>94 004</b>	<b>368 427</b>	<b>159 783</b>	<b>65 106</b>	<b>250</b>	<b>97 406</b>	<b>373 408</b>	<b>162 221</b>

Fuente: Dirección Regional Agraria Apurímac.



**DPTO.APURÍMAC: SIEMBRAS (ha).**

CULTIVOS	1 999			2 000											VARIACION %		
	NOV	DIC	TOTAL 1 999	ENE	FEB	MAR	ABR	MAY	JUN	JUL	AGO	SET	OCT	NOV	NOV/NOV	ENE-NOV	
Avena grano	3	20	32	3								14	52	42	1 300,0	816,7	
Cebada	2 491	5 306	9 583	1 309	140						4	83	1 360	2 357	(5,4)	22,8	
Maíz amarillo duro	100	100	653	40	5							141	356	263	163,0	45,6	
Maíz amiláceo	9 720	170	33 384	20	35				2		213	5 019	12 192	9 441	(2,9)	(18,9)	
Quinua	592	170	1 219	32								122	525	245	(58,7)	(12,0)	
Trigo	656	5 388	8 479	2 931	70							2	38	2 479	277,9	78,6	
Kiwicha	101	25	173	5								14	80	65	(36,1)	10,3	
Maswa	414	44	1 017									101	347	269	(35,1)	(26,5)	
Oca	437	10	1 124									87	443	337	(22,9)	(22,2)	
Olluco	976	90	2 223	20								164	686	545	(44,2)	(33,7)	
Papa	10 279	4 698	24 398	1 038		20	27	45	40	100	235	1 404	5 448	4 335	(57,8)	(35,6)	
Yuca	5	4	14								3	3	18	12	140,0	255,0	
Arveja grano seco	529	90	1 419									156	364	435	(17,8)	(28,2)	
Frijol	460	1 300	4 415	1 730	220							79	183	411	1 543	235,4	33,7
Haba grano seco	1 039	250	2 594									4	384	1 030	617	(40,6)	(13,2)
Tarwi	205	10	552									86	226	211	2,9	(3,6)	
Arveja grano verde	110	131	516									71	32	16	3	(97,3)	(68,3)
Haba grano verde	125	305	725									75	50	67	148	18,4	(19,3)
Ajo	31	40	116	20								16	16	51	64,5	35,2	
Cebolla	12	28	105	50	20							23	18	34	185,4	88,0	
Maíz Choclo			187						2	33	22	299	96	1	#;DIV/0!	142,0	
Tomate	2	43	151	4							5	27	16	21	937,5	(32,9)	
Zanahoria	6	5	30	6								14	13	21	250,0	116,0	
Zapallo	17	10	66	9							1	55	42	25	44,1	133,0	
Plátano			0												#;DIV/0!	#;DIV/0!	
Papayo			0								1				#;DIV/0!	#;DIV/0!	
Tuna	11	5	65									14	24		(100,0)	(36,8)	
Caña para alcohol	1	1	7								5	14			(100,0)	216,7	
Alfalfa			544								1				#;DIV/0!	(99,8)	
Chirimoya			0												#;DIV/0!	#;DIV/0!	
Limón			0												#;DIV/0!	#;DIV/0!	
Manzano			0												#;DIV/0!	#;DIV/0!	
Naranja			0												#;DIV/0!	#;DIV/0!	
Palto			0												#;DIV/0!	#;DIV/0!	
Anís			400		140	250									#;DIV/0!	(2,5)	
Avena forrajera	10	41	61	22	4							20	42	19	85,0	430,0	
Cebada forrajera			0									12	12	11	#;DIV/0!	#;DIV/0!	
<b>Total</b>	<b>28 332</b>	<b>18 284</b>	<b>94 252</b>	<b>7 239</b>	<b>634</b>	<b>270</b>	<b>27</b>	<b>45</b>	<b>44</b>	<b>133</b>	<b>719</b>	<b>8 535</b>	<b>23 933</b>	<b>23 528</b>	<b>(17,0)</b>	<b>(14,3)</b>	

**DPTO.APURÍMAC: COSECHAS (ha).**

CULTIVOS	1 999			2 000												VARIACION %	
	NOV	DIC	TOTAL 1 999	ENE	FEB	MAR	ABR	MAY	JUN	JUL	AGO	SET	OCT	NOV	NOV/NOV	ENE-NOV	
Avena grano			47					25	33	2					#iDIV/0!	27,7	
Cebada			9 880				150	2 010	4 668	2 762					#iDIV/0!	(2,9)	
Maíz amarillo			725			65	194	245	153	45					#iDIV/0!	(3,1)	
Maíz amiláceo			32 482				4 406	15 217	11 112	2 290					#iDIV/0!	1,7	
Quinua			1 245				85	637	469	42					#iDIV/0!	(1,0)	
Trigo			9 219				250	700	4 925	3 298	157				#iDIV/0!	1,2	
Kiwicha			158				30	82	60	2					#iDIV/0!	9,5	
Maswa			971		24	97	137	416	266	77					#iDIV/0!	4,7	
Oca			1 155		33	75	202	469	268	77					#iDIV/0!	(2,7)	
Olluco			2 140		135	265	304	827	561	154					#iDIV/0!	4,9	
Papa	260		23 807	990	1 724	1 733	1 780	9 445	6 508	4 542	121	16	27		(100,0)	12,9	
Yuca			9				3	2	3	6					#iDIV/0!	55,6	
Arveja grano seco			1 254				267	602	477	68					#iDIV/0!	12,8	
Frijol			4 225		65	190	1 255	1 712	851	416					#iDIV/0!	6,2	
Haba grano seco			2 426				426	1 038	813	311					#iDIV/0!	6,7	
Tarwi			607				10	248	145	56	23	27	29		#iDIV/0!	(11,2)	
Arveja grano verde			399	35	64	61	48	122	116	22	17	10			#iDIV/0!	24,2	
Haba grano verde			685	92	110	78	88	130	206	43	14	11	6		#iDIV/0!	13,4	
Ajo			52				9	13	26	14	9	18	13	7	#iDIV/0!	112,0	
Cebolla			60			12	8	8	24	15	16	20			#iDIV/0!	71,2	
Maíz Choclo			182	42	68	65	21						5		#iDIV/0!	10,3	
Tomate			102	25	30	32	22	22	10	3	0		0		#iDIV/0!	41,6	
Zanahoria			20	1	3	3	4	4	9	8					#iDIV/0!	55,0	
Zapallo			54	4	7	13	20	10	9	5	1				#iDIV/0!	28,1	
Plátano			12	2	2	3	3	1				3		3	#iDIV/0!	47,8	
Papayo			29												#iDIV/0!	(100,0)	
Tuna		410	569												#iDIV/0!	(100,0)	
Caña para alcohol			54												#iDIV/0!	(100,0)	
Alfalfa		66	1 380								197	160	180	168	#iDIV/0!	(46,3)	
Chirimoya		134	143												#iDIV/0!	(100,0)	
Limón			19								5			1	#iDIV/0!	(69,7)	
Manzano		38	73												#iDIV/0!	(100,0)	
Naranja		22	45								3	1		1	#iDIV/0!	(76,9)	
Palto		20	44								5	6		6	#iDIV/0!	(29,2)	
Anís			400					20	200						#iDIV/0!	(45,0)	
Avena forrajera			24												#iDIV/0!	(100,0)	
Cebada forrajera			0				5	4	40	29					#iDIV/0!	#iDIV/0!	
<b>Total</b>	<b>260</b>	<b>690</b>	<b>94 694</b>	<b>1 191</b>	<b>2 265</b>	<b>2 692</b>	<b>9 727</b>	<b>34 007</b>	<b>31 951</b>	<b>14 286</b>	<b>568</b>	<b>272</b>	<b>260</b>	<b>186</b>	<b>(28,4)</b>	<b>3,6</b>	

**DPTO.APURÍMAC: PRODUCCIÓN (t).**

CULTIVOS	1 999		TOTAL	2 000												VARIACION %	
	NOV	DIC	1 999	ENE	FEB	MAR	ABR	MAY	JUN	JUL	AGO	SET	OCT	NOV	NOV/NOV	ENE-NOV	
Avena grano			43					21	56	2					#;DIV/0!	85,0	
Cebada			10 731				170	2 354	5 539	3 319					#;DIV/0!	6,1	
Maíz amarillo duro			908			96	276	318	253	74					#;DIV/0!	11,9	
Maíz amiláceo			35 552				4 939	16 398	12 049	2 419					#;DIV/0!	0,7	
Quinua			1 063				67	547	409	35					#;DIV/0!	(0,4)	
Trigo			9 958				261	770	5 293	4 051	158				#;DIV/0!	5,8	
Kiwicha			130				24	64	55	1					#;DIV/0!	11,0	
Maswa			3 583		91	338	498	1 474	1 001	322					#;DIV/0!	3,9	
Oca			4 420		102	237	853	1 717	1 095	346					#;DIV/0!	(1,6)	
Olluco			9 176		1 413	1 274	1 354	3 581	2 635	625					#;DIV/0!	18,6	
Papa	2 941		237 340	9 762	16 717	16 014	18 890	92 177	67 812	14 342	1 444	211	353		(100,0)	0,2	
Yuca			47				16	10	17	27					#;DIV/0!	49,8	
Arveja grano seco			1 243				342	578	493	68					#;DIV/0!	19,1	
Frijol			4 242		80	242	1 294	1 583	857	387					#;DIV/0!	4,7	
Haba grano seco			2 475				425	990	832	384					#;DIV/0!	6,3	
Tarwi			575				10	229	143	66	21	23	28		#;DIV/0!	(9,5)	
Arveja grano verde			943	95	189	146	121	347	297	48	37	24			#;DIV/0!	38,2	
Haba grano verde			1 652	203	342	211	209	323	503	100	32	24	13		#;DIV/0!	18,6	
Ajo			356				62	92	182	98	66	79	48	50	#;DIV/0!	90,1	
Cebolla			412			77	54	52	168	106	109	124	90		#;DIV/0!	89,4	
Maíz Choclo			850	322	404	150	68						51		#;DIV/0!	17,0	
Tomate			542	120	150	168	118	119	66	28	2		2		#;DIV/0!	42,9	
Zanahoria			195	10	30	30	39	34	83	74	7	2			#;DIV/0!	58,5	
Zapallo			512	38	66	123	189	97	87	49	11				#;DIV/0!	28,9	
Plátano			94	18	18	26	24	8				15		15	#;DIV/0!	31,8	
Papayo			251	27	44	52	87	36	18						#;DIV/0!	5,2	
Tuna			2 653	625	675	562	620	253	105	11					#;DIV/0!	7,4	
Caña para alcohol			2 436	54	84	126	165	176	184						#;DIV/0!	(67,6)	
Alfalfa	3 118	3 205	36 615	3 341	3 360	3 365	3 333	3 405	3 350	2 866	2 247	2 629	2 821	2 302	(26,2)	(1,2)	
Chirimoya			954				65	651	314	90					#;DIV/0!	17,3	
Limón			112	12	15	15	12	18	7	4	2	3	1	2	#;DIV/0!	(17,8)	
Manzano			400	98	162	156	20								#;DIV/0!	9,1	
Naranja			306	37	121	55	52	10	15	34	10	13	5	5	#;DIV/0!	16,1	
Palto		20	270	29	19	14	57	19	5		0	5	2	25	#;DIV/0!	(30,3)	
Anís			400					18	200						#;DIV/0!	(45,5)	
Avena forrajera			214				75	53	249	294					#;DIV/0!	213,5	
Cebada forrajera			0												#;DIV/0!	#;DIV/0!	
<b>Total</b>	<b>6 059</b>	<b>3 225</b>	<b>371 652</b>	<b>14 790</b>	<b>24 082</b>	<b>23 477</b>	<b>34 788</b>	<b>128 522</b>	<b>104 371</b>	<b>30 269</b>	<b>4 146</b>	<b>3 153</b>	<b>3 412</b>	<b>2 399</b>	<b>(60,4)</b>	<b>1,4</b>	

**DEPARTAMENTO DE APURIMAC: PRODUCCION PECUARIA 2/.**

ESPECIES	VARIABLE	U.MEDIDA	1 999			2 000											VARIACION 00/99 ( % )	
			NOV	DIC	TOTAL 1 999	ENE	FEB	MAR	ABR	MAY	JUN	JUL	AGO	SET	OCT	NOV	DIC/DIC	ENE-DIC
AVES	POBLACION 1/	UNIDADES																
	PRODUCCION	UNIDADES (SACA)	30 170	4 990	319 521	38 823	37 350	39 214	33 300	36 895	40 180	35 520	37 290	36 365	38 164,0	37 430,0		
	CARNE	CARCASA (t)	60	10	659	77	75	78	77	74	80	70	75	71	72,9	74,9	24,1	30,5
	HUEVOS	GALLINAS POSTURA	5 720	5 715	67 472	12 450	12 130	12 040	12 445	12 150	12 670	12 025	12 590	12 730	12 950,0	12 770,0	24,8	27,2
		t	7	7	73	18	17	17	19	18	20	17	21	22	23,6	20,6	123,3	121,8
VACUNOS	POBLACION 1/	UNIDADES																
	PRODUCCION	UNIDADES (SACA)	6 500	6 330	75 839	5 660	5 700	5 940	5 872	6 120	6 825	6 430	6 500	6 260	6 155,0	6 100,0		
	CARNE	CARCASA (t)	713	697	8 267	625	706	654	639	668	746	703	694	685	684,0	668,5	(6,2)	(2,8)
	LECHE	VACAS EN ORDEÑO	16 600	16 540	204 079	16 710	16 870	16 525	16 650	16 800	16 590	15 740	15 790	15 300	15 080,0	14 960,0	(9,9)	(5,6)
		t	1 004	1 117	12 535	3 645	3 681	992	1 079	1 089	1 079	996	1 021	1 008	977,4	906,2	(9,7)	44,3
OVINOS	POBLACION 1/	UNIDADES																
	PRODUCCION	UNIDADES (SACA)	11 466	11 245	131 295	11 140	11 280	11 395	11 505	12 210	11 810	11 520	10 970	10 650	11 195,0	11 060,0		
	CARNE	CARCASA (t)	138	137	1 618	135	138	160	161	171	173	166	157	139	144,7	139,5	(3,5)	3,9
	LANA	ANIM.ESQUILADOS		7 200	143 101	120 990	94 520	71 570	74 802									0,9
		t		15	286	246	192	143	149								#DIV/0!	166,3
PORCINOS	POBLACION 1/	UNIDADES																
	PRODUCCION	UNIDADES (SACA)	4 475	25 175	74 512	5 189	4 408	4 892	4 930	4 860	4 770	4 920	4 870	2 752	4 750,0	4 920,0		
	CARNE	CARCASA (t)	232	226	2 749	264	228	250	247	244	241	247	236	232	240,2	244,4	9,9	3,9
CAPRINOS	POBLACION 1/	UNIDADES																
	PRODUCCION	UNIDADES (SACA)	3 075,00	3 134,00	37 555,00	3 139,00	3 130,00	3 220,00	3 335,00	3 530,00	3 435,00	3 178,00	3 215,00	3 117,00	2 899,00	2 944,00		
	CARNE	CARCASA (t)	42,05	44,01	516,18	38,80	38,90	46,95	48,62	51,67	49,70	45,60	46,50	43,54	39,38	40,44	(4,3)	2,1
	LECHE	CABRAS EN ORDEÑO		240,00	240,00	245,00	247,00	240,00	245,00			260,00	225,00	215,00	223,00			#DIV/0!
		t		1,80	1,80	1,84	1,86	1,80	1,97			2,00	1,55	1,49	1,55		#DIV/0!	#DIV/0!
ALPACAS	POBLACION 1/	UNIDADES																
	PRODUCCION	UNIDADES (SACA)	2 668,00	2 645,00	28 608,00	2 648,00	2 549,00	2 685,00	3 078,00	3 220,00	3 322,00	3 043,00	3 174,00	3 070,00	3 315,00	3 167,00		
	CARNE	CARCASA (t)	40,42	75,35	650,83	66,45	61,47	66,37	69,51	79,55	82,58	75,70	77,55	76,47	82,39	80,43	18,7	28,2
	FIBRA	ANIM.ESQUILADOS		1 070,00	74 297,00	25 290,00	24 575,00	23 790,00	23 874,00									#DIV/0!
		t		3,31	291,28	75,86	74,34	71,05	72,00								#DIV/0!	1,8
LLAMAS	POBLACION 1/	UNIDADES																
	PRODUCCION	UNIDADES (SACA)	137,00	136,00	1 646,00	139,00	140,00	141,00	145,00	150,00	152,00	160,00	125,00	126,00	130,00	132,00		
	CARNE	CARCASA (t)	2,90	2,92	33,99	2,99	3,00	3,02	3,11	3,22	3,24	3,30	2,75	2,78	2,76	2,80	(3,7)	2,0
	FIBRA	ANIM.ESQUILADOS		5 870,00	13 000,00	4 200,00	2 650,00	350,00										#DIV/0!
		t		7,10	27,20	5,10	3,22	0,44									#DIV/0!	1,0
CUYES	POBLACION 1/	UNIDADES																
	PRODUCCION	UNIDADES (SACA)	15 020,00	15 040,00	186 727,00	15 075,00	15 085,00	15 090,00	15 110,00	15 150,00	15 840,00	15 840,00	14 810,00	14 865,00	14 975,00	14 985,00		
	CARNE	CARCASA (t)	7,92	7,97	96,45	7,99	8,00	8,00	9,97	7,99	8,04	8,04	7,55	7,58	7,72	7,73	(2,4)	0,2
CONEJOS	PRODUCCION	UNIDADES (SACA)	98,00	104,00	1 108,00	110,00	112,00	105,00	109,00	100,00	84,00	90,00	78,00	77,00	90,00	95,00		
	CARNE	CARCASA (t)	0,24	0,25	2,22	0,26	0,27	0,24	0,23	0,22	0,21	0,23	0,16	0,16	0,21	0,22	(7,1)	22,4

1/: POBLACION ANUAL.

2/: Cifras reajustadas con información de la Provincia de Andahuaylas.

**DEPARTAMENTO DE APURIMAC: BENEFICIO DE GANADO EN CAMALES**

	1 999			2 000											VARIACION 00/99 (%)		ENE-NOV	
	NOV	DIC	TOTAL 1 999	ENE	FEB	MAR	ABR	MAY	JUN	JUL	AGO	SET	OCT	NOV	NOV/NOV	ENE-NOV	1 999	2 000
<b>VACUNOS</b>																		
N° DE CABEZAS	789	784	8 637	880	948	902	828	926	866	603	887	875	584	757	(4,1)	15,3	7 853	9 056
kg	86 484	89 085	950 393	91 462	93 426	93 822	84 961	98 650	86 063	68 325	95 067	95 925	61 824	76 180	(11,9)	9,8	861 308	945 705
<b>OVINOS</b>																		
N° DE CABEZAS	85	94	1 081	181	193	185	170	212	145	55	198	227	180	202	137,6	97,4	987	1 948
kg	948	1 052	12 180	2 172	2 263	2 235	2 077	2 485	17 507	1 125	2 522	2 874	2 505	2 674	182,1	263,4	11 128	40 439
<b>CAPRINOS</b>																		
N° DE CABEZAS	35	38	419	36	34	38	30	33	22	38	58	116	14	21	(40,0)	15,5	381	440
kg	411	446	4 890	432	404	504	373	394	277	516	820	1 189	198	272	(33,8)	21,0	4 444	5 379
<b>PORCINOS</b>																		
N° DE CABEZAS	352	333	3 403	330	313	299	268	303	269	69	337	343	255	263	(25,3)	(0,7)	3 070	3 049
kg	18 665	18 252	193 498	16 135	15 025	14 700	13 242	15 062	14 671	3 100	17 219	19 737	13 202	11 884	(36,3)	(12,1)	175 246	153 977
<b>ALPACAS</b>																		
N° DE CABEZAS					5,00	8									#;DIV/0!	#;DIV/0!	0,00	13,00
kg					125	200									#;DIV/0!	#;DIV/0!	0	325
<b>TOTAL</b>																		
N° DE CABEZAS	1 261	1 249	13 540	1 427	1 493	1 432	1 296	1 474	1 302	765	1 480	1 561	1 033	1 243	(1,4)	18,0	12 291	14 506
kg	106 508	108 835	1 160 961	110 201	111 243	111 461	100 653	116 591	118 518	73 066	115 628	119 725	77 729	91 010	(14,6)	8,9	1 052 126	1 145 825

FUENTE: Oficina de Información Agraria (O.I.A) de la Sub-Dirección Regional del Ministerio de Agricultura de Apurímac.

**DEPARTAMENTO DE APURIMAC: INGRESOS CORRIENTES DEL GOBIERNO CENTRAL EN TERMINOS NOMINALES**

( Nuevos Soles )

	1999		AÑO	2000											VAR % NOV00/NOV99	Acumulado a noviembre		
	NOV	DIC		ENE	FEB	MAR	ABR	MAY	JUN	JUL	AGO	SET	OCT	NOV		1999	2000	Var %
<b>I. ING. TRIBUTARIOS</b>	553168	589389	1142557	667811	529079	523279	476670	641972	698809	689023	662245	540061	542782	565385	2,2	6028949	6537116	8,4
1. Impto a los ingresos	238824	257995	496819	301536	207906	208276	244624	257177	232032	225637	255710	250048	251667	231458	-3,1	2581537	2666071	3,3
2. Impto General a las Ventas (IGV)	171096	175768	346864	222542	200134	185371	99507	258511	340056	330922	267029	170596	166681	185382	8,3	1940403	2426731	25,1
3. Impto Selectivo al Consumo (ISC)	13794	13547	27341	14484	7408	18095	8753	9400	7508	8806	8321	10210	4868	4640	-66,4	161248	102493	-36,4
4. Otros Ingresos Tributarios 1/	129454	142079	271533	129249	113631	111537	123786	116884	119213	123658	131185	109207	119566	143905	11,2	1345761	1341821	-0,3
<b>II. ING. NO TRIBUTARIOS</b>	662941	668764	1331705	623867	652705	475038	488293	505494	458826	496929	653147	429051	498928	472594	-28,7	3225551	5754872	78,4
1. FONAVI	574		574	0	0	0	0	0	0	0	0	0	328	0	-100,0	23461	328	-98,6
2. ONP	379090	387983		361984	384582	275434	289196	255545	253109	291622	387680	231883	283955	249103	-34,3	1561434	3264093	109,0
3. ESSALUD	219315	217745		221685	213934	135248	147371	184257	150912	157053	206920	153092	178001	178536	-18,6	860965	1927009	123,8
4. Otros	63962	63036	126998	40198	54189	64356	51726	65692	54805	48254	58547	44076	36644	44955	-29,7	779691	563442	-27,7
<b>TOTAL ING. CORRIENTES (I+II)</b>	<b>1216109</b>	<b>1258153</b>	<b>2474262</b>	<b>1291678</b>	<b>1181784</b>	<b>998317</b>	<b>964962</b>	<b>1147466</b>	<b>1157635</b>	<b>1185952</b>	<b>1315392</b>	<b>969112</b>	<b>1041710</b>	<b>1037979</b>	<b>-14,6</b>	<b>9254500</b>	<b>12291987</b>	<b>32,8</b>

FUENTE: SUNAT - SUNAD

1/ Incluye I.E.S.

**DEPARTAMENTO DE APURIMAC: DEPOSITOS EN EL SISTEMA FINANCIERO EN M/N**

(Saldo en Miles de Nuevos Soles)

ENTIDADES FINANCIERAS	1999		2000										
	Nov	Dic	Ene	Feb	Mar	Abr	May	Jun	Jul	Ago	Set	Oct	Nov
<b>I. SISTEMA BANCARIO</b>	20386	18717	19256	18108	18541	19924	19089	18444	19247	18297	17020	15392	16025
BANCO DE LA NACION	0	0	0	0	0	0	0	0	0	0	0	0	0
BANCA MULTIPLE	20386	18717	19256	18108	18541	19924	19089	18444	19247	18297	17020	15392	16025
Crédito	18614	17605	18861	16875	17080	18369	17401	16571	17127	16114	14745	13605	14059
Trabajo	1772	1112	395	1233	1461	1555	1688	1873	2120	2183	2275	1787	1966
<b>II.SISTEMA NO BANCARIO</b>	3906	3271	3540	3500	3756	3734	3722	3439	3458	3550	3823	4460	4435
Caja Municipal	3406	2772	2962	2974	3140	3057	2962	2731	2753	2782	3155	3780	3734
CRAC. Quillabamba	500	499	578	526	616	677	760	708	705	768	668	680	701
<b>T O T A L</b>	24292	21988	22796	21608	22297	23658	22811	21883	22705	21847	20843	19852	20460

FUENTE : Entidades Financieras

**DEPARTAMENTO DE APURIMAC: DEPOSITOS EN LA BANCA MULTIPLE SEGUN TIPO DE DEPOSITO EN M/N**

(Saldo en Miles de Nuevos Soles)

ENTIDADES FINANCIERAS	1999		2000										
	Nov	Dic	Ene	Feb	Mar	Abr	May	Jun	Jul	Ago	Set	Oct	Nov
<b>DEPOSITOS A LA VISTA</b>	4959	4289	3067	2751	3294	4842	4934	4599	5115	4508	4271	3744	3899
Crédito	4959	4289	3067	2751	3294	4842	4934	4599	5115	4508	4271	3744	3899
Trabajo	0	0	0	0	0	0	0	0	0	0	0	0	0
<b>DEPOSITOS DE AHORRO</b>	14221	14179	16096	14562	14059	13910	12883	12570	12857	12197	11164	9998	10744
Crédito	13529	13204	15702	14017	13679	13422	12303	11820	11866	11185	10042	9430	10028
Trabajo	692	975	394	545	380	488	580	750	991	1012	1122	568	716
<b>DEPOSITOS A PLAZO</b>	1206	249	93	795	1188	1172	1272	1275	1275	1592	1585	1650	1382
Crédito	126	112	92	107	107	105	164	152	146	421	432	431	132
Trabajo	1080	137	1	688	1081	1067	1108	1123	1129	1171	1153	1219	1250
<b>T O T A L</b>	<b>20386</b>	<b>18717</b>	<b>19256</b>	<b>18108</b>	<b>18541</b>	<b>19924</b>	<b>19089</b>	<b>18444</b>	<b>19247</b>	<b>18297</b>	<b>17020</b>	<b>15392</b>	<b>16025</b>
Crédito	18614	17605	18861	16875	17080	18369	17401	16571	17127	16114	14745	13605	14059
Trabajo	1772	1112	395	1233	1461	1555	1688	1873	2120	2183	2275	1787	1966

FUENTE : Entidades Financieras



**DEPARTAMENTO DE APURIMAC: DEPOSITOS EN EL SISTEMA NO BANCARIO SEGUN TIPO DE DEPOSITO EN M/N**

(Saldo en miles de Nuevos Soles)

ENTIDADES FINANCIERAS	1999		2000										
	Nov	Dic	Ene	Feb	Mar	Abr	May	Jun	Jul	Ago	Set	Oct	Nov
<b>DEPOSITOS DE AHORRO</b>	3100	2679	2859	2853	3064	3029	2990	2723	2702	2704	2929	3367	3347
Caja Municipal	2822	2394	2507	2541	2692	2654	2576	2357	2346	2253	2576	3007	2966
CRAC Quillabamba	278	285	352	312	372	375	414	366	356	451	353	360	381
<b>DEPOSITOS A PLAZO</b>	806	592	681	647	692	705	732	716	756	846	894	1093	1088
Caja Municipal	584	378	455	433	448	403	386	374	407	529	579	773	768
CRAC Quillabamba	222	214	226	214	244	302	346	342	349	317	315	320	320
<b>T O T A L</b>	3906	3271	3540	3500	3756	3734	3722	3439	3458	3550	3823	4460	4435
Caja Municipal	3406	2772	2962	2974	3140	3057	2962	2731	2753	2782	3155	3780	3734
CRAC Quillabamba	500	499	578	526	616	677	760	708	705	768	668	680	701

FUENTE: Entidades Financieras

**DEPARTAMENTO DE APURIMAC: DEPOSITOS EN EL SISTEMA FINANCIERO EN M/E**

(Saldo equivalente en Miles de Nuevos Soles)

ENTIDADES FINANCIERAS	1999		2000										
	Nov	Dic	Ene	Feb	Mar	Abr	May	Jun	Jul	Ago	Set	Oct	Nov
<b>I. SISTEMA BANCARIO</b>	24862	22303	23953	23411	22934	22644	22569	22789	23476	23825	24258	23917	24579
BANCO DE LA NACION	0	0	0	0	0	0	0	0	0	0	0	0	0
BANCA MULTIPLE	24862	22303	23953	23411	22934	22644	22569	22789	23476	23825	24258	23917	24579
Crédito	23794	21348	22813	22176	21776	21490	21314	21527	22190	22558	23043	22697	23357
Trabajo	1068	955	1140	1235	1158	1154	1255	1262	1286	1267	1215	1220	1222
<b>II.SISTEMA NO BANCARIO</b>	4534	4024	4588	4821	4826	4284	5051	4998	5556	5522	5538	5850	6096
Caja Municipal	3751	3360	3807	3980	3869	3764	3864	3699	4020	4195	4245	4526	4715
CRAC. Quillabamba	783	664	781	841	957	520	1187	1299	1536	1327	1293	1324	1381
<b>T O T A L</b>	29396	26327	28541	28232	27760	26928	27620	27787	29032	29347	29796	29767	30675

FUENTE : Entidades Financieras

**DEPARTAMENTO DE APURIMAC: DEPOSITOS EN LA BANCA MULTIPLE SEGUN TIPO DE DEPOSITO EN M/E**

(Saldo equivalente en Miles de Nuevos Soles)

ENTIDADES FINANCIERAS	1999		2000										
	Nov	Dic	Ene	Feb	Mar	Abr	May	Jun	Jul	Ago	Set	Oct	Nov
<b>DEPOSITOS A LA VISTA</b>	1188	1024	1438	1701	1625	1272	1275	1326	1633	1487	1312	1094	992
Crédito	1188	1024	1438	1701	1625	1272	1275	1326	1633	1487	1312	1094	992
Trabajo	0	0	0	0	0	0	0	0	0	0	0	0	0
<b>DEPOSITOS DE AHORRO</b>	20326	17929	18954	18347	18187	18061	17966	17969	18674	18494	19026	18647	19223
Crédito	19987	17609	18568	17762	17726	17590	17458	17524	18158	18017	18604	18212	18818
Trabajo	339	320	386	585	461	471	508	445	516	477	422	435	405
<b>DEPOSITOS A PLAZO</b>	3348	3350	3561	3363	3122	3311	3328	3494	3169	3844	3920	4176	4364
Crédito	2619	2715	2807	2713	2425	2628	2581	2677	2399	3054	3127	3391	3547
Trabajo	729	635	754	650	697	683	747	817	770	790	793	785	817
			0	0	0	0	0	0	0	0	0	0	0
<b>T O T A L</b>	<b>24862</b>	<b>22303</b>	<b>23953</b>	<b>23411</b>	<b>22934</b>	<b>22644</b>	<b>22569</b>	<b>22789</b>	<b>23476</b>	<b>23825</b>	<b>24258</b>	<b>23917</b>	<b>24579</b>
Crédito	23794	21348	22813	22176	21776	21490	21314	21527	22190	22558	23043	22697	23357
Trabajo	1068	955	1140	1235	1158	1154	1255	1262	1286	1267	1215	1220	1222

FUENTE : Entidades Financieras

**DEPARTAMENTO DE APURIMAC: DEPOSITOS EN EL SISTEMA NO BANCARIO SEGUN TIPO DE DEPOSITO EN M/E**  
**(Saldo equivalente en Miles de Nuevos Soles)**

ENTIDADES FINANCIERAS	1999		2000										
	Nov	Dic	Ene	Feb	Mar	Abr	May	Jun	Jul	Ago	Set	Oct	Nov
<b>DEPOSITOS DE AHORRO</b>	2873	2506	2874	3097	2856	2759	2774	2578	2945	2787	2859	2812	2792
Caja Municipal	2606	2290	2620	2820	2498	2445	2461	2208	2348	2394	2421	2435	2427
CRAC Quillabamba	267	216	254	277	358	314	313	370	597	393	438	377	365
<b>DEPOSITOS A PLAZO</b>	1661	1518	1714	1724	1970	1525	2277	2420	2611	2735	2679	3038	3304
Caja Municipal	1145	1070	1187	1160	1371	1319	1403	1491	1672	1801	1824	2091	2288
CRAC Quillabamba	516	448	527	564	599	206	874	929	939	934	855	947	1016
			0	0	0	0	0	0	0	0	0	0	0
<b>T O T A L</b>	4534	4024	4588	4821	4826	4284	5051	4998	5556	5522	5538	5850	6096
Caja Municipal	3751	3360	3807	3980	3869	3764	3864	3699	4020	4195	4245	4526	4715
CRAC Quillabamba	783	664	781	841	957	520	1187	1299	1536	1327	1293	1324	1381

FUENTE: Entidades Financieras

**DEPARTAMENTO DE APURIMAC: COLOCACIONES DEL SISTEMA FINANCIERO EN M/N**

(Saldo en Miles de Nuevos Soles)

ENTIDADES FINANCIERAS	1999		2000										
	Nov	Dic	Ene	Feb	Mar	Abr	May	Jun	Jul	Ago	Set	Oct	Nov
<b>I. SISTEMA BANCARIO</b>	5107	4982	4895	4948	4751	5056	4367	5059	4270	4247	5062	5118	5095
BANCO DE LA NACION	0	0	0	0	0	0	0	0	0	0	0	0	0
BANCA MULTIPLE	5107	4982	4895	4948	4751	5056	4367	5059	4270	4247	5062	5118	5095
Crédito	3454	3303	3209	3203	2923	3156	2999	3022	2936	2833	2768	2777	2697
Trabajo	1653	1679	1686	1745	1828	1900	1368	2037	1334	1414	2294	2341	2398
<b>II.SISTEMA NO BANCARIO</b>	4339	4688	4744	4857	5072	5142	4893	4966	5142	5359	5520	5850	6123
Caja Municipal	3176	3523	3547	3656	3841	3897	3701	3759	3952	4189	4335	4679	4947
CRAC Quillabamba	1163	1165	1197	1201	1231	1245	1192	1207	1190	1170	1185	1171	1176
<b>T O T A L</b>	9446	9670	9639	9805	9823	10198	9260	10025	9412	9606	10582	10968	11218

FUENTE : Entidades Financieras

**DEPARTAMENTO DE APURIMAC: COLOCACIONES DEL SISTEMA FINANCIERO EN M/N POR SECTORES**  
**(Saldo en Miles de Nuevos Soles)**

SECTOR	1999		2000										
	Nov	Dic	Ene	Feb	Mar	Abr	May	Jun	Jul	Ago	Set	Oct	Nov
AGRICULTURA	1353	1299	1269	1291	1190	1246	1182	1209	1177	1121	1081	1102	1041
GANADERIA	314	302	296	305	304	290	275	283	276	260	247	254	235
PESQUERIA	29	28	27	25	0	26	25	24	23	24	24	23	25
MINERIA	0	0	0	0	0	0	0	0	0	0	0	0	0
INDUSTRIA	180	196	190	192	207	211	195	203	213	223	226	242	264
TRANSPORTES	361	389	380	383	414	423	391	405	426	446	452	483	527
COMERCIO	632	681	664	671	724	739	684	709	745	781	791	846	922
CONSTRUCCION	0	0	0	0	0	0	0	0	0	0	0	0	0
SECTOR PUBLICO	1776	1693	1636	1601	1450	1615	1536	1526	1481	1450	1439	1422	1422
DIVERSOS	4801	5082	5177	5337	5534	5648	4972	5666	5071	5301	6322	6596	6782
TOTAL	9446	9670	9639	9805	9823	10198	9260	10025	9412	9606	10582	10968	11218

**DEPARTAMENTO DE APURIMAC: COLOCACIONES DEL SISTEMA FINANCIERO EN M/E**

(Saldo equivalente en Miles de Nuevos Soles)

ENTIDADES FINANCIERAS	1999		2000										
	Nov	Dic	Ene	Feb	Mar	Abr	May	Jun	Jul	Ago	Set	Oct	Nov
<b>I. SISTEMA BANCARIO</b>	3219	3076	3028	3094	3160	3214	3271	3296	3277	2937	2868	2765	2105
BANCO DE LA NACION	0	0	0	0	0	0	0	0	0	0	0	0	0
BANCA MULTIPLE	3219	3076	3028	3094	3160	3214	3271	3296	3277	2937	2868	2765	2105
Crédito	3219	3076	3028	3094	3160	3214	3271	3296	3277	2937	2868	2765	2105
Trabajo	0	0	0	0	0	0	0	0	0	0	0	0	0
<b>II.SISTEMA NO BANCARIO</b>	608	591	603	565	616	599	614	610	646	662	676	647	877
Caja Municipal	181	194	215	201	209	204	214	214	271	309	341	330	467
CRAC Quillabamba	427	397	388	364	407	395	400	396	375	353	335	317	410
<b>TOTAL</b>	3827	3667	3631	3659	3776	3813	3885	3906	3923	3599	3544	3412	2982

FUENTE : Entidades Financieras

**DEPARTAMENTO DE APURIMAC: COLOCACIONES DEL SISTEMA FINANCIERO EN M/E POR SECTORES**  
**(Saldo equivalente en Miles de Nuevos Soles)**

SECTOR	1999		2000										
	Nov	Dic	Ene	Feb	Mar	Abr	May	Jun	Jul	Ago	Set	Oct	Nov
AGRICULTURA	757	770	765	790	802	811	819	831	820	732	725	693	544
GANADERIA	0	0	0	0	0	0	0	0	0	0	0	0	0
PESQUERIA	0	0	0	0	0	0	0	0	0	0	0	0	0
MINERIA	0	0	0	0	0	0	0	0	0	0	0	0	0
INDUSTRIA	139	133	134	131	136	140	140	137	142	143	141	139	143
TRANSPORTES	39	35	43	40	42	41	43	43	54	62	68	66	93
COMERCIO	2071	2047	2036	2041	2122	2138	2186	2197	2193	1990	1944	1870	1623
CONSTRUCCION	3	3	2	2	2	2	2	2	2	2	2	2	2
SECTOR PUBLICO	434	427	425	433	443	451	458	460	458	414	403	390	304
DIVERSOS	224	216	226	222	229	230	237	236	254	256	261	252	273
<b>TOTAL</b>	<b>3667</b>	<b>3631</b>	<b>3631</b>	<b>3659</b>	<b>3776</b>	<b>3813</b>	<b>3885</b>	<b>3906</b>	<b>3923</b>	<b>3599</b>	<b>3544</b>	<b>3412</b>	<b>2982</b>



**DEPARTAMENTO DE APURIMAC: RELACION COLOCACIONES/DEPOSITOS EN M/N DEL SISTEMA FINANCIERO**

(En Miles de Nuevos Soles)

ENTIDADES FINANCIERAS	1999		2000										
	Nov	Dic	Ene	Feb	Mar	Abr	May	Jun	Jul	Ago	Set	Oct	Nov
<b>I. SISTEMA BANCARIO</b>	0,25	0,27	0,25	0,27	0,26	0,25	0,23	0,27	0,22	0,23	0,30	0,33	0,32
BANCO DE LA NACION	0,00	0,00	0,00	0,00	0,00	0,00	0,00	0,00	0,00	0,00	0,00	0,00	0,00
BANCA MULTIPLE	0,25	0,27	0,25	0,27	0,26	0,25	0,23	0,27	0,22	0,23	0,30	0,33	0,32
Crédito	0,19	0,19	0,17	0,19	0,17	0,17	0,17	0,17	0,18	0,17	0,18	0,19	0,20
Trabajo	0,93	1,51	4,27	1,42	1,25	1,22	0,81	1,09	0,63	0,65	1,01	1,31	1,22
<b>II.SISTEMA NO BANCARIO</b>	1,11	1,43	1,34	1,39	1,35	1,38	1,31	1,44	1,49	1,51	1,44	1,31	1,38
Caja Municipal	0,93	1,27	1,20	1,23	1,22	1,27	1,25	1,38	1,44	1,51	1,37	1,24	1,32
CRAC Quillabamba	2,33	2,33	2,07	2,28	2,00	1,84	1,57	1,70	1,69	1,52	1,77	1,72	1,68
<b>T O T A L</b>	0,39	0,44	0,42	0,45	0,44	0,43	0,41	0,46	0,41	0,44	0,51	0,55	0,55

FUENTE : Entidades Financieras

**DEPARTAMENTO DE APURIMAC: RELACION COLOCACIONES/DEPOSITOS EN M/E DEL SISTEMA FINANCIERO**  
**(Saldo equivalente en Miles de Nuevos Soles)**

ENTIDADES FINANCIERAS	1999		2000										
	Nov	Dic	Ene	Feb	Mar	Abr	May	Jun	Jul	Ago	Set	Oct	Nov
<b>I. SISTEMA BANCARIO</b>	0,14	0,12	0,00	0,00	0,00	0,00	0,00	0,00	0,00	0,00	0,00	0,00	0,00
BANCO DE LA NACION	0,00	0,00	0,13	0,13	0,14	0,14	0,14	0,14	0,14	0,12	0,12	0,12	0,09
BANCA MULTIPLE	0,14	0,12	0,13	0,14	0,15	0,15	0,15	0,15	0,15	0,13	0,12	0,12	0,09
Crédito	0,15	0,13	0,00	0,00	0,00	0,00	0,00	0,00	0,00	0,00	0,00	0,00	0,00
Trabajo	0,00	0,00	0,13	0,12	0,13	0,14	0,12	0,12	0,12	0,12	0,12	0,11	0,14
<b>II.SISTEMA NO BANCARIO</b>	0,15	0,13	0,06	0,05	0,05	0,05	0,06	0,06	0,07	0,07	0,08	0,07	0,10
Caja Municipal	0,05	0,05	0,50	0,43	0,43	0,76	0,34	0,30	0,24	0,27	0,26	0,24	0,30
CRAC Quillabamba	0,62	0,51	0,13	0,13	0,14	0,14	0,14	0,14	0,14	0,12	0,12	0,11	0,10
<b>T O T A L</b>	0,14	0,12	0,00	0,00	0,00	0,00	0,00	0,00	0,00	0,00	0,00	0,00	0,00

FUENTE : Entidades Financieras

**DEPTO. DE APURIMAC: COEFICIENTE DE CARTERA PESADA EN M/N Y M/E DEL SISTEMA FINANCIERO 1/**

ENTIDADES FINANCIERAS	1999		2000										
	Nov	Dic	Ene	Feb	Mar	Abr	May	Jun	Jul	Ago	Set	Oct	Nov
<b>I. SISTEMA BANCARIO</b>	61,91	61,81	62,59	61,32	61,85	60,16	65,06	58,43	64,58	50,86	56,39	43,56	34,79
BANCA MULTIPLE	61,91	61,81	62,59	61,32	61,85	60,16	65,06	58,43	64,58	50,86	56,39	43,56	34,79
Crédito	77,55	78,16	79,48	78,28	80,37	77,99	79,12	77,27	78,45	63,14	79,12	61,73	52,17
Trabajo	0,12	0,12	0,12	0,11	0,22	0,37	0,58	0,00	0,00	0,78	0,57	0,56	0,00
<b>II. SISTEMA NO BANCARIO</b>	10,65	8,02	8,51	8,45	7,79	7,37	8,99	8,50	8,79	8,07	9,18	7,77	7,63
Caja Municipal	5,34	4,70	4,97	5,63	5,01	5,34	5,95	5,44	5,54	5,18	6,61	5,23	5,69
CRAC Quillabamba	22,12	15,74	16,91	15,40	14,65	12,44	16,46	16,09	17,57	16,61	17,11	16,33	14,25
<b>T O T A L</b>	42,64	40,42	40,80	40,03	39,24	38,53	41,57	38,45	40,37	31,35	35,69	27,39	21,40

1/ (Colocaciones vencidas + cobranza judicial)/(total de Colocaciones)

**DEPTO. DE APURIMAC: COEFICIENTE DE CARTERA PESADA EN M/N DEL SISTEMA FINANCIERO 1/**

ENTIDADES FINANCIERAS	1999		2000										
	Nov	Dic	Ene	Feb	Mar	Abr	May	Jun	Jul	Ago	Set	Oct	Nov
<b>I. SISTEMA BANCARIO</b>	44,63	42,65	43,21	42,99	43,38	41,59	47,65	40,11	47,52	46,20	37,36	37,32	35,39
<b>BANCA MULTIPLE</b>	44,63	42,65	43,21	42,99	43,38	41,59	47,65	40,11	47,52	46,20	37,36	37,32	35,39
Crédito	65,92	64,27	65,85	66,34	70,37	66,41	69,12	67,14	69,11	68,87	67,85	68,31	66,85
Trabajo	0,12	0,12	0,12	0,11	0,22	0,37	0,58	0,00	0,00	0,78	0,57	0,56	0,00
<b>II. SISTEMA NO BANCARIO</b>	5,35	4,82	5,23	5,15	5,17	5,52	6,21	5,72	5,56	5,26	6,58	4,99	5,73
Caja Municipal	3,87	3,66	4,00	4,02	4,14	4,57	5,27	4,79	4,35	4,13	5,81	4,10	4,87
CRAC Quillabamba	9,37	8,33	8,86	8,58	8,37	8,51	9,14	8,62	9,58	9,32	9,37	8,54	9,35
<b>T O T A L</b>	<b>26,58</b>	<b>24,31</b>	<b>24,51</b>	<b>24,24</b>	<b>23,65</b>	<b>23,41</b>	<b>25,76</b>	<b>23,07</b>	<b>24,60</b>	<b>23,36</b>	<b>21,30</b>	<b>20,08</b>	<b>19,20</b>

1/ (Colocaciones vencidas + cobranza judicial)/(total de Colocaciones)

**DEPTO, DE APURIMAC: COEFICIENTE DE CARTERA PESADA EN M/E DEL SISTEMA FINANCIERO 1/**

ENTIDADES FINANCIERAS	1999		2000										
	Nov	Dic	Ene	Feb	Mar	Abr	May	Jun	Jul	Ago	Set	Oct	Nov
<b>I. SISTEMA BANCARIO</b>	90,60	93,30	93,92	90,63	89,62	89,36	88,29	86,56	86,82	57,61	89,99	55,12	33,35
<b>BANCA MULTIPLE</b>	90,60	93,30	93,92	90,63	89,62	89,36	88,29	86,56	86,82	57,61	89,99	55,12	33,35
Crédito	90,60	93,30	#iDIV/0!	90,79	#iDIV/0!	#iDIV/0!	86,66	#iDIV/0!	#iDIV/0!	40,80	#iDIV/0!	#iDIV/0!	8,86
Trabajo	96,77	#iDIV/0!	0,00	0,00	0,00	0,00	0,00	0,00	0,00	0,00	0,00	0,00	0,00
<b>II. SISTEMA NO BANCARIO</b>	49,58	32,95	20,93	34,83	21,05	20,10	17,76	16,82	22,88	19,42	16,72	21,21	14,35
Caja Municipal	29,38	25,28	41,75	37,91	33,66	24,81	38,25	38,89	42,93	40,79	44,48	45,11	28,29
CRAC Quillabamba	59,45	36,17	84,03	82,32	79,79	78,97	79,25	77,91	78,21	52,68	78,64	50,91	29,68
<b>T O T A L</b>	<b>83,99</b>	<b>83,31</b>	<b>0,00</b>	<b>0,00</b>	<b>0,00</b>	<b>0,00</b>	<b>0,00</b>	<b>0,00</b>	<b>0,00</b>	<b>0,00</b>	<b>0,00</b>	<b>0,00</b>	<b>0,00</b>

1/ (Colocaciones vencidas + cobranza judicial)/(total de Colocaciones)