

# INFORME DE COYUNTURA – OCTUBRE 2000

## INTRODUCCION

La **inflación** del mes fue de 0,7 por ciento, cifra con la que la inflación acumulada ascendió a 5 por ciento y a 6,2 por ciento en los doce últimos meses.

En octubre, la **producción agropecuaria** disminuyó en 1,6 por ciento respecto a la de similar período del año anterior debido a la desfavorable evolución del sub-sector agrícola que disminuyó en 11,8 por ciento frente a un crecimiento del sub-sector pecuario en 0,3 por ciento, cifras con las que la producción acumulada (enero - octubre) registró un crecimiento de 2,3 por ciento al incrementarse tanto la producción agrícola cuanto la pecuaria en 2,3 por ciento, sustentadas en los mayores volúmenes de producción en cultivos de cebada (6,1 por ciento), maíz amiláceo (0,7 por ciento), papas (1,4 por ciento), carnes de ovino (14,9 por ciento), porcino (6,4 por ciento) y leche (49,8 por ciento).

La **recaudación fiscal** del mes disminuyó en S/. 450 mil (-33 por ciento en términos reales) respecto a la de octubre de 1999 al disminuir los ingresos tributarios en 27 por ciento y los no tributarios en 38 por ciento. La recaudación fiscal acumulada ascendió a S/. 11 254 mil,

correspondiendo el 53 por ciento a los ingresos tributarios que aumentaron en 5 por ciento en relación a lo recaudado en similar período de 1999 y, el 47 por ciento correspondió a los ingresos no tributarios que aumentaron en 101 por ciento en términos reales.

A fines de octubre, el **saldo de los depósitos** en el sistema financiero ascendió a S/. 49 619 mil y se contrajo en S/. 2 261 mil (-8 por ciento en términos reales) respecto al saldo en octubre de 1999 al disminuir las captaciones en M/N (-24 por ciento) e incrementarse en M/E (7 por ciento). En el sistema bancario, el saldo de los depósitos ascendió a S/. 39 309 mil y representó el 79 por ciento de los depósitos en el sistema financiero.

El **saldo de las colocaciones** del sistema financiero ascendió a S/. 14 380 mil y superó en S/. 1 244 mil (5 por ciento en términos reales) el saldo colocado en similar mes del año precedente. Los créditos en M/N crecieron en 13 por ciento y los de M/E se contrajeron en 14 por ciento.

El **coeficiente de cartera pesada** disminuyó en 8,3 puntos porcentuales respecto al del mes anterior al pasar de 35,7 por ciento a 27,4 por ciento.

## I. INFLACIÓN.

El índice de precios al consumidor (IPC) de la ciudad de Abancay registró una variación de 0,7 por ciento con relación al del mes anterior, acumulando una inflación de 5 por ciento en lo que va del año y de 6,2 por ciento en los doce últimos meses.

Alimentos y bebidas registró una variación de 0,8 por ciento explicado por el incremento en el precio de algunos de los productos que conforman los rubros de hortalizas y legumbres frescas (2 por ciento), leguminosas y derivados (3 por ciento), tubérculos y raíces (11 por ciento), azúcar (3 por ciento), café, té y cacao (2 por ciento) y otros productos alimenticios (2 por ciento), asimismo, disminuyeron los precios en leche, quesos y huevos (-1 por ciento), grasas y aceites comestibles (-1 por ciento), frutas (-0,6 por

ciento).

El grupo alquiler de vivienda, combustibles y electricidad varió en 1,3 por ciento debido, principalmente, al incremento en el precio del alquiler y conservación de la vivienda (1 por ciento), combustibles (4 por ciento), parcialmente atenuado por la disminución en el rubro de energía eléctrica (-2 por ciento).

Los otros grupos con menor ponderación en la canasta familiar registraron las siguientes variaciones: Transportes y comunicaciones (0,7 por ciento), esparcimiento, diversos servicios culturales y enseñanza (0,2 por ciento) y otros bienes y servicios (1,1 por ciento); los grupos de vestido y calzado; muebles, enseres y mantenimiento de vivienda y, cuidados, conservación de la salud, se mantuvieron estables.

CIUDAD DE ABANCAY: VARIACION DEL INDICE DE PRECIOS AL CONSUMIDOR.  
BASE AÑO 1994 = 100

GRANDES GRUPOS DE CONSUMO	DIC 99	OCT 99	SET 00	OCT 00	VARIACION (%)		
					OCT/OCT	OCT/SET	OCT/DIC
INDICE GENERAL	155,12	153,34	161,63	162,83	6,19	0,74	4,97
1. ALIMENTOS Y BEBIDAS	153,08	150,48	160,18	161,48	7,31	0,81	5,49
2. VESTIDO Y CALZADO	139,78	139,68	143,28	143,28	2,58	0,00	2,50
3. ALQ. VIV. COMBUSTIBLES Y ELECT.	164,89	165,29	172,24	174,41	5,52	1,26	5,77
4. MUEBLES, ENS. Y MANTENIM. DE VIV.	134,99	134,83	137,45	137,45	1,94	0,00	1,82
5. CUIDADOS, CONSERVAC. DE LA SALUD	166,82	165,44	178,15	178,15	7,68	0,00	6,79
6. TRANSPORTES Y COMUNICACIONES	144,14	140,18	145,66	146,74	4,68	0,74	1,80
7. ESPARC. DIV. SERV. CULT. Y ENSEÑAN.	221,38	221,27	223,66	224,09	1,27	0,19	1,22
8. OTROS BIENES Y SERVICIOS	144,55	142,34	156,03	157,69	10,78	1,06	9,09

FUENTE: Instituto Nacional de Estadística e Informática-OF. Abancay.

## II. PRODUCCION AGROPECUARIA.

En octubre fueron sembradas 25 241 ha de cultivos, superficie que supera en 3 224 ha (15 por ciento) lo sembrado en similar mes de 1999, acumulando en lo que va de la campaña (agosto-octubre) 31 353 ha cultivadas que representan el 38 por ciento de lo programado para la presente campaña agrícola así como un retraso en las siembras de 8 551 ha (-21 por ciento) respecto a las de similar período de la campaña 99/2000.

Esta menor superficie de siembras se explica por las condiciones climáticas desfavorables caracterizadas por la ausencia de lluvias y las altas temperaturas durante el mes de setiembre y parte de octubre, situación que generó el retraso, principalmente, en cultivos de maíz amiláceo (-6 476 ha=-28 por ciento), papas (-2 284 ha=-28 por

ciento) y ollucos (-297 ha=-26 por ciento), habiéndose adelantado la de cebada, cuyas siembras se incrementaron en 1 240 ha (428 por ciento).

El valor de la producción agropecuaria del mes de octubre registró una caída de 1,6 por ciento explicado por la disminución de la producción agrícola en 11,8 por ciento frente a un crecimiento de la producción pecuaria en 0,3 por ciento, los que a su vez se sustentan en los menores volúmenes de producción de papa (-64 por ciento) y alfalfa (-2 por ciento), carne de vacuno (-6 por ciento), leche (-7 por ciento), así como en los incrementos en carnes de ovino (10 por ciento), porcino (11 por ciento) y huevos (229 por ciento).

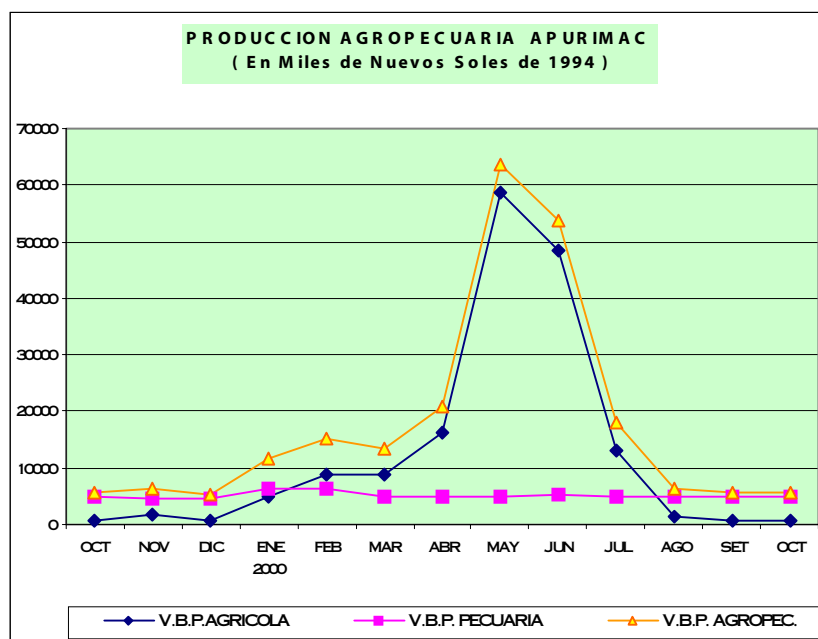

La producción agropecuaria acumulada (enero-octubre) creció en 2,3 por ciento sustentado en la favorable evolución de los sub-sectores agrícola y pecuario que registraron crecimientos de 2,3 por ciento; los que a su vez se explican, principalmente, por los mayores volúmenes de producción en cultivos de cebada (6,1 por ciento), maíz amiláceo (0,7 por ciento), papas (1,4 por ciento), alfalfa (1,4 por ciento), carnes de

ovino (14,9 por ciento), porcino (6,4 por ciento) y leche (49,8 por ciento). En relación a la producción de la campaña agrícola, el valor de ésta disminuyó en 11 por ciento respecto al de similar período de la campaña 99/2000, debido, principalmente, a la menor superficie cosechada en cultivos de papa, cuya producción disminuyó en 52 por ciento, parcialmente atenuada por la cosecha de ajos (193 t).

### III. FINANZAS PUBLICAS.

#### Ingresos corrientes.

En octubre, la recaudación fiscal del gobierno central ascendió a S/. 1 042 mil, habiéndose contraído en S/. 450 mil ( -33 por ciento en términos reales) en relación a lo recaudado en similar mes del año precedente.

Los ingresos tributarios que representaron el 52 por ciento de la recaudación fiscal disminuyeron en 27 por ciento (en términos reales) al contraerse, principalmente, la recaudación del impuesto a los ingresos (-18 por ciento) y el IGV (-42 por ciento), conceptos éstos que representaron el 77 por ciento de los ingresos tributarios del mes.

Los ingresos no tributarios que ascendieron a S/. 498 mil, representaron el 48 por ciento de la

recaudación fiscal, constituido en un 92,6 por ciento por la recaudación de las contribuciones para la ONP y ESSALUD, conceptos éstos por los que se recaudaron menores importes que en similar mes del año anterior, situación que determinó que los ingresos no tributarios se contrajeran en 38 por ciento en términos reales.

La recaudación fiscal acumulada en los diez primeros meses del año ascendió a S/. 11 254 mil, correspondiendo el 53 por ciento a la recaudación de los ingresos tributarios que se incrementaron respecto a la de similar período del año anterior en 5 por ciento en términos reales y, el 47 por ciento restante corresponde a los ingresos no tributarios que registraron un incremento real de 101 por ciento.

Cabe precisar que la recaudación de las contribuciones para la ONP y ESSALUD (90 por ciento de los ingresos no tributarios en lo que va

del 2000) se efectuó a partir de agosto de 1999, por lo que el acumulado de 1999 corresponde únicamente a los últimos cinco meses.

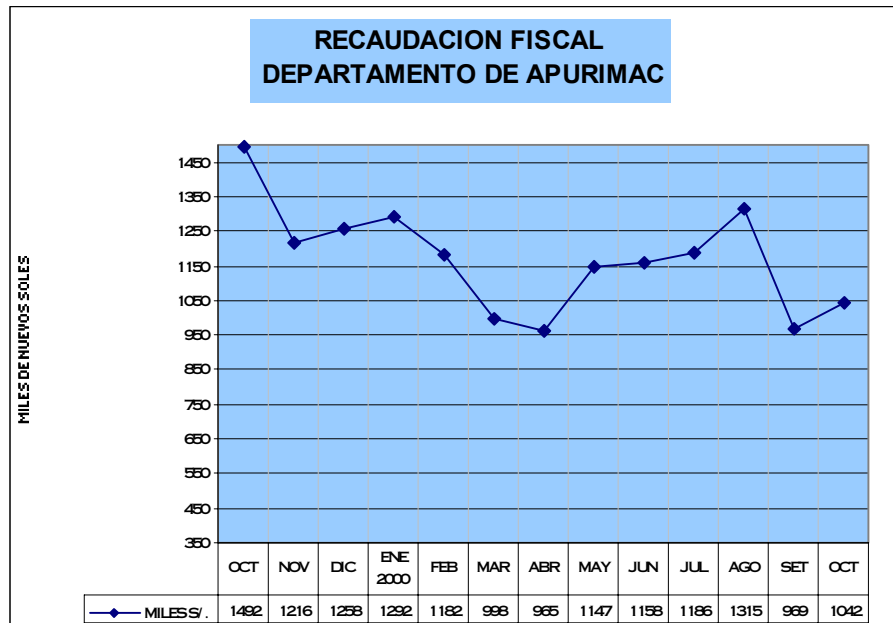

## IV. MONEDA Y CREDITO.

### 1. Liquidez del sistema bancario.

A fines de octubre, el saldo de los depósitos en el sistema financiero ascendió a S/. 49 619 mil (S/. 19 852 mil en M/N y S/. 29 767 mil en M/E), importe que es S/. 2 261 mil menos (-8 por ciento en términos reales) que el saldo en similar mes del año anterior al disminuir las captaciones en M/N

(-24 por ciento) e incrementarse en M/E (7 por ciento), situación explicada, principalmente, por la disminución en las captaciones de los depósitos a la vista y de ahorro en M/N en S/. 1 703 mil y S/. 5 063 mil, respectivamente.

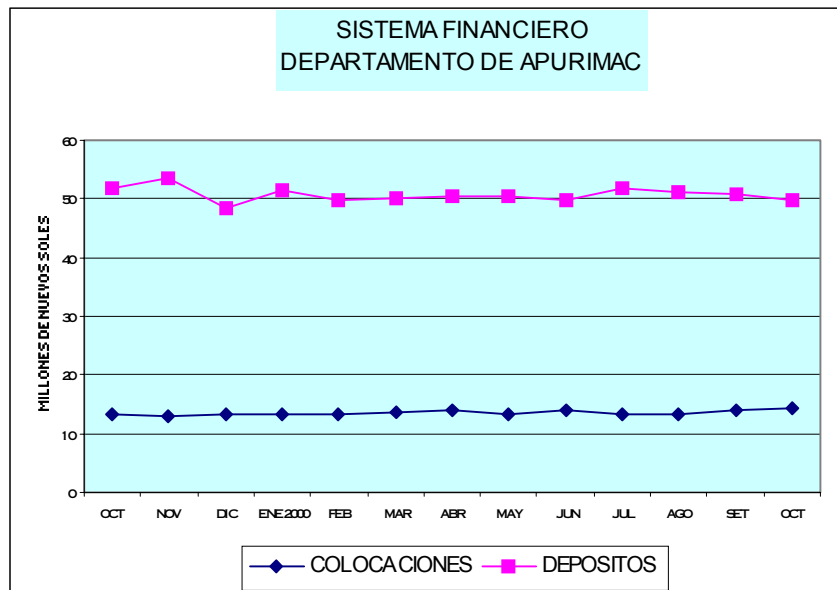

En el sistema bancario, el saldo de los depósitos que ascendió a S/. 39 309 mil, disminuyó en S/. 4 953 mil (-15 por ciento en términos reales) en relación al saldo en similar período de 1999,

## **2. Crédito al sector privado.**

El saldo de las colocaciones del sistema financiero fue de S/. 14 380 mil (S/. 10 968 mil en M/N y S/. 3 412 mil en M/E), importe que supera en S/. 1 244 mil (5 por ciento en términos reales) el saldo en similar mes del año anterior al incrementarse los créditos en M/N (13 por ciento) y contraerse los de M/E (-14 por ciento). Los créditos en el sistema no bancario registraron un crecimiento real de 31 por ciento, en tanto que, en el sistema bancario, disminuyeron en 10 por ciento (en términos reales).

Las colocaciones del sistema bancario representaron el 54,8 por ciento del total de colocaciones del sistema financiero, destacando las

representando el 79 por ciento del total de depósitos en el sistema financiero. Destaca el Banco de Crédito con una participación del 92 por ciento de los depósitos en el sistema bancario.

del Banco de Crédito con el 70 por ciento del saldo colocado, seguido del Banco del Trabajo (30 por ciento); mientras el primero contrajo sus créditos en 22 por ciento (en términos reales), el segundo incrementó en 42 por ciento.

El coeficiente de cartera pesada del sistema financiero (de los créditos otorgados en M/N más M/E) disminuyó en 8,3 puntos porcentuales respecto del mes anterior al pasar de 35,7 por ciento a 27,4 por ciento.

El coeficiente de cartera pesada en M/N fue 20,1 por ciento y 50,9 por ciento en M/E.

**CIUDAD ABANCAY: VARIACION DEL INDICE DE PRECIOS AL CONSUMIDOR.**

BASE AÑO 1994 = 100

GRANDES GRUPOS DE CONSUMO	1999				2000									INFLAC.ACUM		
	OCT	NOV	DIC	1999	ENE	FEB	MAR	ABR	MAY	JUN	JUL	AGO	SET	OCT	OCT/OCT	ENE-OCT
<b>INDICE GENERAL</b>	<b>0,39</b>	<b>0,49</b>	<b>0,67</b>	<b>1,78</b>	<b>0,48</b>	<b>0,35</b>	<b>0,06</b>	<b>0,01</b>	<b>0,29</b>	<b>0,33</b>	<b>0,58</b>	<b>0,73</b>	<b>1,29</b>	<b>0,74</b>	<b>6,19</b>	<b>4,97</b>
1.ALIMENTOS Y BEBIDAS	0,14	0,90	0,82	(3,86)	0,58	0,39	(0,23)	(0,29)	0,70	0,37	0,75	0,67	1,61	0,81	7,31	5,49
2.VESTIDO Y CALZADO	1,06	0,14	(0,06)	4,34	0,13	0,00	0,30	0,00	0,18	0,51	0,22	0,28	0,86	0,00	2,58	2,50
3.ALQ.VIV.COMB.ELECT.Y CONS.VIV.	0,77	(0,97)	0,74	7,94	0,68	0,86	0,43	0,42	(0,71)	(0,04)	0,27	1,29	1,18	1,26	5,52	5,77
4.MUEBLES,ENS.Y MANTENIM.DE VIV.	0,25	0,07	0,04	2,02	0,00	0,00	0,48	0,97	0,06	0,17	0,13	0,00	0,01	0,00	1,94	1,82
5.CUIDADO CONS.SALUD Y SERV.MED.	0,60	0,66	0,17	7,13	0,65	0,00	0,00	0,00	0,00	0,00	2,19	2,47	1,33	0,00	7,68	6,79
6.TRANSPORTES Y COMUNICACIONES	2,99	2,40	0,41	14,83	0,31	0,00	0,60	1,32	(1,45)	0,00	0,28	0,00	0,00	0,74	4,68	1,80
7.ESPARC.DIC.SERV.CULT.Y ENSEÑAN.	0,09	0,05	0,00	36,00	0,00	0,00	0,05	0,11	0,09	0,09	0,30	0,22	0,17	0,19	1,27	1,22
8.OTROS BIENES Y SERVICIOS	0,25	0,00	1,55	8,42	0,40	0,13	1,24	0,60	0,00	1,22	0,60	1,72	1,78	1,06	10,78	9,09

FUENTE: Instituto Nacional de Estadística e Informática-Of. Abancay.

**DEPARTAMENTO DE APURIMAC: PRODUCCION AGROPECUARIA 1/.**

	1 999			TOTAL 1 999	2 000										VARIACION 00/99 (%)	
	OCT	NOV	DIC		ENE	FEB	MAR	ABR	MAY	JUN	JUL	AGO	SET	OCT	OCT/OCT	ENE-OCT
<b>AGRICOLA 1/</b>	<b>879</b>	<b>1 703</b>	<b>545</b>	<b>160 328</b>	<b>5 073</b>	<b>8 869</b>	<b>8 716</b>	<b>16 188</b>	<b>58 602</b>	<b>48 287</b>	<b>13 177</b>	<b>1 259</b>	<b>769</b>	<b>775</b>	<b>(11,8)</b>	<b>2,3</b>
Avena grano	0	0	0	43	0	0	0	0	21	56	2	0	0	0	#DIV/0!	85,0
Cebada	0	0	0	10 731	0	0	0	170	2 354	5 539	3 319	0	0	0	#DIV/0!	6,1
Maíz amarillo duro	0	0	0	908	0	0	96	276	318	253	74	0	0	0	#DIV/0!	11,9
Maíz amiláceo	0	0	0	35 552	0	0	0	4 939	16 398	12 049	2 419	0	0	0	#DIV/0!	0,7
Quinua	0	0	0	1 063	0	0	0	67	547	409	35	0	0	0	#DIV/0!	(0,4)
Trigo	0	0	0	9 958	0	0	0	261	770	5 293	4 051	158	0	0	#DIV/0!	5,8
Kiwicha	0	0	0	130	0	0	0	24	64	55	1	0	0	0	#DIV/0!	11,0
Maswa	0	0	0	3 583	0	91	338	498	1 474	1 001	322	0	0	0	#DIV/0!	3,9
Oca	0	0	0	4 420	0	102	237	853	1 717	1 095	346	0	0	0	#DIV/0!	(1,6)
Olluco	0	0	0	9 176	0	1 413	1 274	1 354	3 581	2 635	625	0	0	0	#DIV/0!	18,6
Papa	986	2 941	0	237 340	9 762	16 717	16 014	18 890	92 177	67 812	14 342	1 444	211	353	(64,2)	1,4
Yuca	0	0	0	47	0	0	0	16	10	17	27	0	0	0	#DIV/0!	49,8
Arveja grano seco	0	0	0	1 243	0	0	0	342	578	493	68	0	0	0	#DIV/0!	19,1
Frijol	0	0	0	4 242	0	80	242	1 294	1 583	857	387	0	0	0	#DIV/0!	4,7
Haba grano seco	0	0	0	2 475	0	0	0	425	990	832	384	0	0	0	#DIV/0!	6,3
Tarwi	7	0	0	575	0	0	0	10	229	143	66	21	23	28	292,9	(9,5)
Arveja grano verde	0	0	0	943	95	189	146	121	347	297	48	37	24	0	#DIV/0!	38,2
Haba grano verde	0	0	0	1 652	203	342	211	209	323	503	100	32	24	13	#DIV/0!	18,6
Ajo	0	0	0	356	0	0	0	62	92	182	98	66	79	48	#DIV/0!	76,0
Cebolla	0	0	0	412	0	0	77	54	52	168	106	109	124	90	#DIV/0!	89,4
Maíz Choclo	0	0	0	850	322	404	150	68	0	0	0	0	0	51	#DIV/0!	17,0
Tomate	0	0	0	542	120	150	168	118	119	66	28	2	0	2	#DIV/0!	42,9
Zanahoria	0	0	0	195	10	30	30	39	34	83	74	7	2	0	#DIV/0!	58,5
Zapallo	0	0	0	512	38	66	123	189	97	87	49	11	0	0	#DIV/0!	28,9
Plátano	0	0	0	94	18	18	26	24	8	0	0	0	15	0	#DIV/0!	15,8
Papayo	0	0	0	251	27	44	52	87	36	18	0	0	0	0	#DIV/0!	5,2
Tuna	0	0	0	2 653	625	675	562	620	253	105	11	0	0	0	#DIV/0!	7,4
Caña para alcohol	0	0	0	2 436	54	84	126	165	176	184	0	0	0	0	#DIV/0!	(67,6)
Alfalfa	2 870	3 118	3 205	36 615	3 341	3 360	3 365	3 333	3 405	3 350	2 866	2 247	2 629	2 821	(1,7)	1,4
Chirimoya	0	0	0	954	0	0	0	65	651	314	90	0	0	0	#DIV/0!	17,3
Limón	0	0	0	112	12	15	15	12	18	7	4	2	3	1	#DIV/0!	(19,9)
Manzano	0	0	0	400	98	162	156	20	0	0	0	0	0	0	#DIV/0!	9,1
Naranja	5	0	0	306	37	121	55	52	10	15	34	10	13	5	(3,4)	14,5
Palto	0	0	20	270	29	19	14	57	19	5	0	0	5	2	#DIV/0!	(40,3)
Anís	0	0	0	400	0	0	0	0	18	200	0	0	0	0	#DIV/0!	(45,5)
Avena forrajera	0	0	0	214	0	0	0	75	53	249	294	0	0	0	#DIV/0!	213,5
Cebada forrajera	0	0	0	0	0	0	0	0	0	0	0	0	0	0	#DIV/0!	#DIV/0!
<b>PECUARIA 1/</b>	<b>4 791</b>	<b>4 768</b>	<b>4 756</b>	<b>60 510</b>	<b>6 418</b>	<b>6 204</b>	<b>4 843</b>	<b>4 841</b>	<b>4 981</b>	<b>5 276</b>	<b>5 011</b>	<b>4 947</b>	<b>4 815</b>	<b>4 804</b>	<b>0,3</b>	<b>2,3</b>
Carne de ave	66	60	10	659	77	16	78	77	74	80	70	75	71	73	10,0	17,4
Carne de vacuno	696	713	697	8 267	625	706	654	639	668	746	703	694	685	656	(5,8)	(1,2)
Carne de ovino	132	138	137	1 618	135	138	160	161	171	173	166	157	139	144	9,6	14,9
Carne de porcino	225	232	226	2 749	264	228	250	247	244	241	247	236	232	249	10,8	6,4
Carne de caprino	43	42	44	516	39	39	47	49	52	50	46	47	44	44	2,1	5,7
Carne de alpaca	75	40	75	651	66	61	66	70	80	83	76	78	76	81	7,4	37,7
Carne de llama	3	3	3	34	3	3	3	3	3	3	3	3	3	3	1,8	7,4
Carne de cuy	8	8	8	96	8	8	8	10	8	8	8	8	8	8	(1,6)	0,2
Carne de conejo	0	0	0	2	0	0	0	0	0	0	0	0	0	0	(25,2)	26,4
Huevos	7	7	7	73	18	17	17	19	18	20	17	21	22	22	228,5	214,5
Leche	1 079	1 004	1 117	12 535	3 645	3 681	992	1 079	1 089	1 079	996	1 021	1 008	1 009	(6,5)	49,8
Lana de oveja	0	0	15	286	104	52	2	0	0	0	0	0	0	0	#DIV/0!	(41,6)
Fibra de alpaca	0	0	3	291	6	3	1	0	0	0	0	0	0	0	#DIV/0!	(96,4)
<b>TOTAL 1/</b>	<b>5 670</b>	<b>6 471</b>	<b>5 301</b>	<b>220 838</b>	<b>11 491</b>	<b>15 073</b>	<b>13 559</b>	<b>21 029</b>	<b>63 583</b>	<b>53 563</b>	<b>18 188</b>	<b>6 206</b>	<b>5 584</b>	<b>5 579</b>	<b>(1,6)</b>	<b>2,3</b>

1/: Valor en miles de Nuevos Soles (Cifras reajustadas con precios de 1994).

**DPTO. APURÍMAC: AVANCE DE LA PRODUCCIÓN AGRÍCOLA.**

CULTIVOS	CAMPAÑA AGRÍCOLA 1999/2000							CAMPAÑA AGRÍCOLA 2000/2001						
	PROGRAMACIÓN		AGOSTO-OCTUBRE					PROGRAMACIÓN		AGOSTO-OCTUBRE				
	SIEMBRA ha	PRODUCC. t	SIEMBRA ha	PERDIDA ha	COSECHA ha	PRODUCC. t	V.B.P. Mls.S/.	SIEMBRA ha	PRODUCC. t	SIEMBRA ha	PERDIDA ha	COSECHA ha	PRODUCC. t	V.B.P. Mls.S/.
Avena grano			7	0	0	0	0	93	99	65	0	0	0	0
Cebada	10 500	10 500	290	0	0	0	0	10 129	14 762	1 530	0	0	0	0
Maíz amarillo duro	630	630	413	0	0	0	0	1 258	1 324	497	0	0	0	0
Maíz amiláceo	33 975	33 975	23 474	0	0	0	0	30 321	36 059	16 998	0	0	0	0
Quinoa	1 020	620	449	0	0	0	0	1 196	1 003	647	0	0	0	0
Trigo	9 020	9 020	145	0	91	95	47	9 608	12 610	40	0	157	158	78
Kiwicha	92	92	42	0	0	0	0	179	147	94	0	0	0	0
Maswa	758	1 895	559	0	0	0	0	797	2 928	447	0	0	0	0
Oca	1 255	3 620	677	0	0	0	0	1 048	3 943	530	0	0	0	0
Olluco	2 215	3 500	1 147	0	0	0	0	1 763	7 355	850	0	0	0	0
Papa	26 453	185 171	8 043	0	348	4 181	1 687	16 023	155 087	5 759	0	198	2 008	810
Yuca	35	175	5	0	0	0	0	38	241	24	0	0	0	0
Arveja grano seco	1 341	1 315	795	0	13	27	29	1 219	1 566	510	0	0	0	0
Frijol	4 048	4 048	775	0	0	0	0	4 732	6 107	673	0	0	0	0
Haba grano seco	4 264	4 314	1 300	0	25	48	34	2 636	3 365	1 398	0	0	0	0
Tarwi	505	505	337	0	88	71	45	732	819	312	0	80	72	46
Arveja grano verde			225	0	0	0	0			119	0	27	61	51
Haba grano verde			295	0	0	0	0			146	0	30	68	31
Ajo			9	0	0	0	0	135	843	39	0	40	193	385
Cebolla			0	0	0	0	0	126	1 183	42	0	36	323	80
Maíz Choclo	150	1 500	177	0	0	0	0	394	2 050	383	0	5	51	21
Tomate			95	0	0	0	0	78	453	48	0	1	4	2
Zanahoria			14	0	0	0	0	63	559	21	0	0	9	2
Zapallo			33	0	0	0	0	139	1 619	97	0	1	11	3
Plátano (31 ha) 1/	39	480	0	0	2	14	4		138	0	0	3	15	4
Papayo (36 ha) 1/			0	0	0	0	0		299	0	0	0	0	0
Tuna (1006 ha) 1/			49	0	0	0	0		4 957	0	0	0	0	0
Caña para alcohol (183 ha) 1/			5	0	0	0	0		11 768	0	0	0	0	0
Alfalfa (345 ha) 1/			544	0	0	7 523	1 246	3	28 515	1	0	537	7 696	1 275
Chirimoya (99ha) 1/			0	0	0	0	0		556	0	0	0	0	0
Limón (29 ha) 1/			0	0	0	0	0		138	0	0	5	6	2
Manzano (64 ha) 1/			0	0	0	0	0	5	454	0	0	0	0	0
Naranja (47 ha) 1/			0	0	0	14	5		254	0	0	4	28	9
Palto (83 ha) 1/			0	0	0	56	38		330	0	0	11	6	4
Anís			0	0	0	0	0	500	500	0	0	0	0	0
Avena forrajera			0	0	0	0	0	107	1 247	63	0	0	0	0
Cebada forrajera			0	0	0	0	0	104	676	24	0	0	0	0
<b>Total</b>	<b>96 300</b>	<b>261 360</b>	<b>39 904</b>	<b>0</b>	<b>567</b>	<b>12 029</b>	<b>3 135</b>	<b>83 426</b>	<b>303 954</b>	<b>31 353</b>	<b>0</b>	<b>1 134</b>	<b>10 710</b>	<b>2 804</b>

1/: Superficie en producción.

Fuente: Dirección Regional Agraria Apurímac.



**DPTO. APURÍMAC: AVANCE DE LA PRODUCCIÓN AGRÍCOLA.**

CULTIVOS	1 999					2 000				
	ENERO-OCTUBRE					ENERO-OCTUBRE				
	SIEMBRAS	PERDIDA	COSECHA	PRODUC.	V.B.P.	SIEMBRA	PERDIDA	COSECHA	PRODUC.	V.B.P.
ha	ha	ha	t	Mls.S/.	ha	ha	ha	t	Mls.S/.	
Avena grano	9	0	47	43	28	68	0	60	79	51
Cebada	1 786	151	9 880	10 731	4 241	2 979	0	9 590	11 381	4 498
Máiz amarillo duro	453	131	725	908	369	542	0	702	1 017	413
Máiz amiláceo	23 494	0	32 482	35 552	25 488	17 055	0	33 025	35 805	25 670
Quinua	457	0	1 245	1 063	725	679	0	1 233	1 059	722
Trigo	2 435	34	9 219	9 958	4 936	3 041	0	9 330	10 533	5 221
Kiwicha	47	0	158	130	178	99	0	173	144	198
Maswa	559	0	971	3 583	1 137	447	0	1 017	3 724	1 182
Oca	677	0	1 155	4 420	1 826	530	0	1 124	4 350	1 797
Olluco	1 157	13	2 140	9 176	3 464	870	21	2 246	10 881	4 107
Papa	9 421	158	23 547	234 399	94 572	7 029	8	26 920	237 723	95 913
Yuca	5	0	9	47	16	24	0	14	70	24
Arveja grano seco	800	0	1 254	1 243	1 328	510	0	1 414	1 480	1 583
Frijol	2 655	0	4 225	4 242	5 455	2 623	0	4 488	4 443	5 714
Haba grano seco	1 305	13	2 426	2 475	1 748	1 398	4	2 588	2 631	1 858
Tarwi	337	0	607	575	364	312	1	539	521	329
Arveja grano verde	275	0	399	943	784	119	0	496	1 303	1 084
Haba grano verde	295	0	685	1 652	753	146	0	777	1 960	893
Ajo	45	0	52	356	711	59	0	103	627	1 252
Cebolla	65	0	60	412	103	112	0	103	780	194
Máiz Choclo	187	0	182	850	355	417	0	201	995	415
Tomate	106	0	102	542	186	52	0	144	774	265
Zanahoria	19	0	20	195	38	27	0	31	309	60
Zapallo	39	0	54	512	149	106	39	69	661	192
Plátano	0	0	12	94	28	0	0	14	109	32
Papayo	0	0	29	251	91	0	0	0	264	96
Tuna	49	0	159	2 653	425	0	0	0	2 850	457
Caña para alcohol	5	0	54	2 436	205	0	0	0	789	66
Alfalfa	544	0	1 314	30 292	5 018	1	0	537	30 716	5 088
Chirimoya	0	0	9	954	335	0	0	0	1 119	393
Limón	0	0	19	112	37	0	0	5	90	30
Manzano	0	0	35	400	263	0	0	0	436	287
Naranja	0	0	23	306	104	0	0	4	351	119
Palto	0	0	24	250	171	0	0	11	149	102
Anís	400	0	400	400	2 422	390	0	220	218	1 320
Avena forrajera	10	0	24	214	29	89	0	0	672	91
Cebada forrajera	0	0	0	0	0	24	0	78	0	0
<b>Total</b>	<b>47 636</b>	<b>500</b>	<b>93 744</b>	<b>362 368</b>	<b>158 080</b>	<b>39 745</b>	<b>34</b>	<b>97 254</b>	<b>371 010</b>	<b>161 716</b>

Fuente: Dirección Regional Agraria Apurímac.

**DPTO.APURÍMAC: SIEMBRAS (ha).**

CULTIVOS	1 999				TOTAL 1 999	2 000										VARIACION %	
	OCT	NOV	DIC			ENE	FEB	MAR	ABR	MAY	JUN	JUL	AGO	SET	OCT	OCT/OCT	ENE-OCT
Avena grano	7	3	20	32	3								2	63	800,0	655,6	
Cebada	250	2 491	5 306	9 583	1 309	140							4	83	1 443	477,2	
Maíz amarillo duro	223	100	100	653	40	5								141	356	59,6	
Maíz amiláceo	10 180	9 720	170	33 384	20	35				2				2 758	14 240	39,9	
Quinua	389	592	170	1 219	32									427	220	(43,6)	
Trigo	120	656	5 388	8 479	2 931	70								0	40	(66,9)	
Kiwicha	35	101	25	173	5									11	83	136,4	
Maswa	499	414	44	1 017										89	359	(28,2)	
Oca	647	437	10	1 124										69	461	(28,7)	
Olluco	1 146	976	90	2 223	20									124	726	(36,6)	
Papa	5 828	10 279	4 698	24 398	1 038		20	27	45	40	100	47	1 156	4 557	(21,8)		
Yuca	5	5	4	14									3	3	18	250,0	
Arveja grano seco	598	529	90	1 419										122	388	(35,2)	
Frijol	440	460	1 300	4 415	1 730	220								59	171	443	
Haba grano seco	1 039	1 039	250	2 594										297	1 101	6,0	
Tarwi	267	205	10	552										68	244	(8,6)	
Arveja grano verde	85	110	131	516									30	21	69	(19,4)	
Haba grano verde	135	125	305	725										50	96	(28,9)	
Ajo	5	31	40	116	20									30	9	84,0	
Cebolla		12	28	105	50	20								15	27	#;DIV/0!	
Maíz Choclo	40			187						2	33			217	166	313,8	
Tomate	41	2	43	151	4								5	28	15	(63,4)	
Zanahoria	9	6	5	30	6									6	15	66,7	
Zapallo	16	17	10	66	9									35	63	290,6	
Plátano				0												#;DIV/0!	
Papayo				0												#;DIV/0!	
Tuna	11	11	5	65												(100,0)	
Caña para alcohol	2	1	1	7												(100,0)	
Alfalfa				544									1			#;DIV/0!	
Chirimoya				0												#;DIV/0!	
Limón				0												#;DIV/0!	
Manzano				0												#;DIV/0!	
Naranja				0												#;DIV/0!	
Palto				0												#;DIV/0!	
Anís				400		140	250									#;DIV/0!	
Avena forrajera		10	41	61	22	4								31	32	#;DIV/0!	
Cebada forrajera				0										12	12	#;DIV/0!	
<b>Total</b>	<b>22 017</b>	<b>28 332</b>	<b>18 284</b>	<b>94 252</b>	<b>7 239</b>	<b>634</b>	<b>270</b>	<b>27</b>	<b>45</b>	<b>44</b>	<b>133</b>	<b>149</b>	<b>5 963</b>	<b>25 241</b>	<b>14,6</b>	<b>(16,6)</b>	

**DPTO.APURÍMAC: COSECHAS (ha).**

CULTIVOS	1 999				TOTAL 1 999	2 000										VARIACION %	
	OCT	NOV	DIC			ENE	FEB	MAR	ABR	MAY	JUN	JUL	AGO	SET	OCT	OCT/OCT	ENE-OCT
Avena grano					47					25	33	2				#iDIV/0!	27,7
Cebada					9 880				150	2 010	4 668	2 762				#iDIV/0!	(2,9)
Maíz amarillo					725			65	194	245	153	45				#iDIV/0!	(3,1)
Maíz amiláceo					32 482				4 406	15 217	11 112	2 290				#iDIV/0!	1,7
Quinua					1 245				85	637	469	42				#iDIV/0!	(1,0)
Trigo					9 219				250	700	4 925	3 298	157			#iDIV/0!	1,2
Kiwicha					158				30	82	60	2				#iDIV/0!	9,5
Maswa					971		24	97	137	416	266	77				#iDIV/0!	4,7
Oca					1 155		33	75	202	469	268	77				#iDIV/0!	(2,7)
Olluco					2 140			135	265	304	827	561	154			#iDIV/0!	4,9
Papa	86	260			23 807	990	1 724	1 733	1 780	9 445	6 508	4 542	121	50	27	(68,6)	14,3
Yuca					9				3	2	3	6				#iDIV/0!	55,6
Arveja grano seco					1 254				267	602	477	68				#iDIV/0!	12,8
Frijol					4 225		65	190	1 255	1 712	851	416				#iDIV/0!	6,2
Haba grano seco					2 426				426	1 038	813	311				#iDIV/0!	6,7
Tarwi	9				607				10	248	145	56	23	27	29	225,6	(11,2)
Arveja grano verde					399	35	64	61	48	122	116	22	17	10		#iDIV/0!	24,2
Haba grano verde					685	92	110	78	88	130	206	43	14	11	6	#iDIV/0!	13,4
Ajo					52				9	13	26	14	9	18	13	#iDIV/0!	97,7
Cebolla					60			12	8	8	24	15	16	20		#iDIV/0!	71,2
Maíz Choclo					182	42	68	65	21						5	#iDIV/0!	10,3
Tomate					102	25	30	32	22	22	10	3	0		0	#iDIV/0!	41,6
Zanahoria					20	1	3	3	4	4	9	8				#iDIV/0!	55,0
Zapallo					54	4	7	13	20	10	9	5	1			#iDIV/0!	28,1
Plátano					12	2	2	3	3	1				3		#iDIV/0!	21,7
Papayo					29											#iDIV/0!	(100,0)
Tuna			410		569											#iDIV/0!	(100,0)
Caña para alcohol					54											#iDIV/0!	(100,0)
Alfalfa			66	1 380									197	160	180	#iDIV/0!	(59,1)
Chirimoya			134	143												#iDIV/0!	(100,0)
Limón				19									5			#iDIV/0!	(73,0)
Manzano			38	73												#iDIV/0!	(100,0)
Naranja			22	45									3	1		#iDIV/0!	(81,3)
Palto			20	44									5	6		#iDIV/0!	(54,2)
Anís				400					20	200						#iDIV/0!	(45,0)
Avena forrajera				24												#iDIV/0!	(100,0)
Cebada forrajera				0				5	4	40	29					#iDIV/0!	#iDIV/0!
<b>Total</b>	<b>95</b>	<b>260</b>	<b>690</b>	<b>94 694</b>	<b>1 191</b>	<b>2 265</b>	<b>2 692</b>	<b>9 727</b>	<b>34 007</b>	<b>31 951</b>	<b>14 286</b>	<b>568</b>	<b>306</b>	<b>260</b>	<b>173,8</b>	<b>3,7</b>	

**DPTO.APURÍMAC: PRODUCCIÓN (t).**

CULTIVOS	1 999			TOTAL 1 999	2 000										VARIACION %		
	OCT	NOV	DIC		ENE	FEB	MAR	ABR	MAY	JUN	JUL	AGO	SET	OCT	OCT/OCT	ENE-OCT	
Avena grano				43					21	56	2					#;DIV/0!	85,0
Cebada				10 731				170	2 354	5 539	3 319					#;DIV/0!	6,1
Maíz amarillo duro				908			96	276	318	253	74					#;DIV/0!	11,9
Maíz amiláceo				35 552				4 939	16 398	12 049	2 419					#;DIV/0!	0,7
Quinua				1 063				67	547	409	35					#;DIV/0!	(0,4)
Trigo				9 958				261	770	5 293	4 051	158				#;DIV/0!	5,8
Kiwicha				130				24	64	55	1					#;DIV/0!	11,0
Maswa				3 583		91	338	498	1 474	1 001	322					#;DIV/0!	3,9
Oca				4 420		102	237	853	1 717	1 095	346					#;DIV/0!	(1,6)
Olluco				9 176		1 413	1 274	1 354	3 581	2 635	625					#;DIV/0!	18,6
Papa	986	2 941		237 340	9 762	16 717	16 014	18 890	92 177	67 812	14 342	1 444	211	353	(64,2)	1,4	
Yuca				47				16	10	17	27					#;DIV/0!	49,8
Arveja grano seco				1 243				342	578	493	68					#;DIV/0!	19,1
Frijol				4 242		80	242	1 294	1 583	857	387					#;DIV/0!	4,7
Haba grano seco				2 475				425	990	832	384					#;DIV/0!	6,3
Tarwi	7			575				10	229	143	66	21	23	28	292,9	(9,5)	
Arveja grano verde				943	95	189	146	121	347	297	48	37	24			#;DIV/0!	38,2
Haba grano verde				1 652	203	342	211	209	323	503	100	32	24	13		#;DIV/0!	18,6
Ajo				356				62	92	182	98	66	79	48		#;DIV/0!	76,0
Cebolla				412			77	54	52	168	106	109	124	90		#;DIV/0!	89,4
Maíz Choclo				850	322	404	150	68						51		#;DIV/0!	17,0
Tomate				542	120	150	168	118	119	66	28	2		2		#;DIV/0!	42,9
Zanahoria				195	10	30	30	39	34	83	74	7	2			#;DIV/0!	58,5
Zapallo				512	38	66	123	189	97	87	49	11				#;DIV/0!	28,9
Plátano				94	18	18	26	24	8				15			#;DIV/0!	15,8
Papayo				251	27	44	52	87	36	18						#;DIV/0!	5,2
Tuna				2 653	625	675	562	620	253	105	11					#;DIV/0!	7,4
Caña para alcohol				2 436	54	84	126	165	176	184						#;DIV/0!	(67,6)
Alfalfa	2 870	3 118	3 205	36 615	3 341	3 360	3 365	3 333	3 405	3 350	2 866	2 247	2 629	2 821	(1,7)	1,4	
Chirimoya				954				65	651	314	90					#;DIV/0!	17,3
Limón				112	12	15	15	12	18	7	4	2	3	1		#;DIV/0!	(19,9)
Manzano				400	98	162	156	20								#;DIV/0!	9,1
Naranja	5			306	37	121	55	52	10	15	34	10	13	5	(3,4)	14,5	
Palto			20	270	29	19	14	57	19	5		0	5	2		#;DIV/0!	(40,3)
Anís				400					18	200						#;DIV/0!	(45,5)
Avena forrajera				214				75	53	249	294					#;DIV/0!	213,5
Cebada forrajera				0												#;DIV/0!	#;DIV/0!
<b>Total</b>	<b>3 868</b>	<b>6 059</b>	<b>3 225</b>	<b>371 652</b>	<b>14 790</b>	<b>24 082</b>	<b>23 477</b>	<b>34 788</b>	<b>128 522</b>	<b>104 371</b>	<b>30 269</b>	<b>4 146</b>	<b>3 153</b>	<b>3 412</b>	<b>(11,8)</b>	<b>2,4</b>	

**DEPARTAMENTO DE APURIMAC: PRODUCCION PECUARIA 2/.**

ESPECIES	VARIABLE	U.MEDIDA	1 999				TOTAL 1 999	2 000									VARIACION 00/99 ( % )	
			OCT	NOV	DIC			ENE	FEB	MAR	ABR	MAY	JUN	JUL	AGO	SET	OCT 3/	OCT/OCT
AVES	POBLACION 1/	UNIDADES																
	PRODUCCION	UNIDADES (SACA)	33 020	30 170	4 990	319 521	38 823	37 950	39 214	38 275	36 895	40 180,0	35 520,0	37 290,0	36 365,0	37 000,0	12,1	32,8
	CARNE	CARCASA (t)	66	60	10	659	77	16	78	77	74	80,4	70,5	75,4	71,3	72,5	10,0	17,4
	HUEVOS	GALLINAS POSTURA t	5 670	5 720	5 715	67 472	12 450	12 130	12 040	12 445	12 150	12 670,0	12 025,0	12 590,0	12 730,0	12 800,0	125,8	121,3
			7	7	7	73	18	17	17	19	18	19,9	16,9	20,6	21,7	21,8	228,5	214,5
VACUNOS	POBLACION 1/	UNIDADES																
	PRODUCCION	UNIDADES (SACA)	6 350	6 500	6 330	75 839	5 660	5 700	5 940	5 872	6 120	6 825,0	6 430,0	6 500,0	6 260,0	6 000,0	(5,5)	(2,7)
	CARNE	CARCASA (t)	696	713	697	8 267	625	706	654	639	668	746,0	703,0	693,5	684,7	656,0	(5,8)	(1,2)
	LECHE	VACAS EN ORDEÑO t	16 470	16 600	16 540	204 079	16 710	16 870	16 525	16 650	16 800	16 590,0	15 740,0	15 790,0	15 300,0	15 310,0	(7,0)	(5,1)
			1 079	1 004	1 117	12 535	3 645	3 681	992	1 079	1 089	1 079,0	996,0	1 021,4	1 008,4	1 009,1	(6,5)	49,8
OVINOS	POBLACION 1/	UNIDADES																
	PRODUCCION	UNIDADES (SACA)	10 890	11 466	11 245	131 295	11 140	11 280	11 395	11 505	12 210	11 810,0	11 520,0	10 970,0	10 650,0	11 050,0	1,5	4,6
	CARNE	CARCASA (t)	132	138	137	1 618	135	138	160	161	171	173,0	165,7	156,7	139,1	144,3	9,6	14,9
	LANA	ANIM.ESQUILADOS t			7 200	143 101	49 990	24 670	1 070								#DIV/0!	(44,3)
					15	286	104	52	2							#DIV/0!	(41,6)	
PORCINOS	POBLACION 1/	UNIDADES																
	PRODUCCION	UNIDADES (SACA)	4 355	4 475	25 175	74 512	5 189	4 408	4 892	4 930	4 860	4 770,0	4 920,0	4 870,0	2 954,0	5 150,0	18,3	8,6
	CARNE	CARCASA (t)	225	232	226	2 749	264	228	250	247	244	241,0	247,0	235,8	232,4	249,3	10,9	6,4
CAPRINOS	POBLACION 1/	UNIDADES																
	PRODUCCION	UNIDADES (SACA)	2 927,00	3 075,00	3 134,00	37 555,00	3 139,00	3 130,00	3 220,00	3 335,00	3 530,00	3 435,00	3 178,00	3 215,00	3 117,00	3 170,00	8,3	3,6
	CARNE	CARCASA (t)	43,37	42,05	44,01	516,18	38,80	38,90	46,95	48,62	51,67	49,70	45,60	46,50	43,54	44,28	2,1	5,7
	LECHE	CABRAS EN ORDEÑO t			240,00	240,00	245,00	247,00	240,00	245,00			260,00	225,00	215,00	223,00	#DIV/0!	#DIV/0!
				1,80	1,80	1,84	1,86	1,80	1,97			2,00	1,55	1,49	1,55	#DIV/0!	#DIV/0!	
ALPACAS	POBLACION 1/	UNIDADES																
	PRODUCCION	UNIDADES (SACA)	2 644,00	2 668,00	2 645,00	28 608,00	2 648,00	2 549,00	2 685,00	3 078,00	3 220,00	3 322,00	3 043,00	3 174,00	3 070,00	3 250,00	22,9	29,0
	CARNE	CARCASA (t)	75,37	40,42	75,35	650,83	66,45	61,47	66,37	69,51	79,55	82,58	75,70	77,55	76,47	80,95	7,4	37,7
	FIBRA	ANIM.ESQUILADOS t			1 070,00	74 297,00	1 890,00	1 075,00	340,00								#DIV/0!	(95,5)
				3,31	291,28	5,86	3,34	1,05								#DIV/0!	(96,4)	
LLAMAS	POBLACION 1/	UNIDADES																
	PRODUCCION	UNIDADES (SACA)	132,00	137,00	136,00	1 646,00	139,00	140,00	141,00	145,00	150,00	152,00	160,00	125,00	126,00	129,00	(2,3)	2,5
	CARNE	CARCASA (t)	2,80	2,90	2,92	33,99	2,99	3,00	3,02	3,11	3,22	3,24	3,30	2,75	2,78	2,85	1,8	7,4
	FIBRA	ANIM.ESQUILADOS t			5 870,00	13 000,00	4 200,00	2 650,00	350,00								#DIV/0!	1,0
				7,10	27,20	5,10	3,22	0,44								#DIV/0!	(56,4)	
CUYES	POBLACION 1/	UNIDADES																
	PRODUCCION	UNIDADES (SACA)	14 970,00	15 020,00	15 040,00	186 727,00	15 075,00	15 085,00	15 090,00	15 110,00	15 150,00	15 840,00	15 840,00	14 810,00	14 865,00	14 860,00	(0,7)	(3,2)
	CARNE	CARCASA (t)	7,70	7,92	7,97	96,45	7,99	8,00	8,00	9,97	7,99	8,04	8,04	7,55	7,58	7,58	(1,6)	0,2
CONEJOS	PRODUCCION	UNIDADES (SACA)	91,00	98,00	104,00	1 108,00	110,00	112,00	105,00	109,00	100,00	84,00	90,00	78,00	77,00	76,00	(16,5)	3,9
	CARNE	CARCASA (t)	0,21	0,24	0,25	2,22	0,26	0,27	0,24	0,23	0,22	0,21	0,28	0,16	0,16	0,16	(25,2)	26,4

1/: POBLACION ANUAL.

2/: Cifras reajustadas con información de la Provincia de Andahuaylas.

**DEPARTAMENTO DE APURIMAC: BENEFICIO DE GANADO EN CAMALES**

	1 999				TOTAL 1 999	2 000										VARIACION 00/99 (%)		ENE-OCT	
	OCT	NOV	DIC			ENE	FEB	MAR	ABR	MAY	JUN	JUL	AGO	SET	OCT	OCT/OCT	ENE-OCT	1 999	2 000
<b>VACUNOS</b>																			
Nº DE CABEZAS	740	789	784	8 637	880	948	902	828	926	866	603	887	875	584	(21,1)	17,5	7 064	8 299	
kg	81 372	86 484	89 085	950 393	91 462	93 426	93 822	84 961	98 650	86 063	68 325	95 067	95 925	61 824	(24,0)	12,2	774 824	869 525	
<b>OVINOS</b>																			
Nº DE CABEZAS	80	85	94	1 081	181	193	185	170	212	145	55	198	227	180	125,0	93,6	902	1 746	
kg	880	948	1 052	12 180	2 172	2 263	2 235	2 077	2 485	17 507	1 125	2 522	2 874	2 505	184,7	271,0	10 180	37 765	
<b>CAPRINOS</b>																			
Nº DE CABEZAS	30	35	38	419	36	34	38	30	33	22	38	58	116	14	(53,3)	21,1	346	419	
kg	379	411	446	4 890	432	404	504	373	394	277	516	820	1 189	198	(47,8)	26,6	4 033	5 107	
<b>PORCINOS</b>																			
Nº DE CABEZAS	281	352	333	3 403	330	313	299	268	303	269	69	337	343	255	(9,3)	2,5	2 718	2 786	
kg	15 339	18 665	18 252	193 498	16 135	15 025	14 700	13 242	15 062	14 671	3 100	17 219	19 737	13 202	(13,9)	(9,3)	156 581	142 093	
<b>ALPACAS</b>																			
Nº DE CABEZAS						5	8								#iDIV/0!	#iDIV/0!	0,00	13,00	
kg						125	200								#iDIV/0!	#iDIV/0!	0	325	
<b>TOTAL</b>																			
Nº DE CABEZAS	1 131	1 261	1 249	13 540	1 427	1 493	1 432	1 296	1 474	1 302	765	1 480	1 561,00	1 033	(8,7)	20,2	11 030	13 263	
kg	97 970	106 508	108 835	1 160 961	110 201	111 243	111 461	100 653	116 591	118 518	73 066	115 628	119 725,00	77 729	(20,7)	11,5	945 618	1 054 815	

FUENTE: Oficina de Información Agraria (O.I.A) de la Sub-Dirección Regional del Ministerio de Agricultura de Apurímac.

**DEPARTAMENTO DE APURIMAC: INGRESOS CORRIENTES DEL GOBIERNO CENTRAL EN TERMINOS NOMINALES**

(Nuevos Soles)

	1999			AÑO	2000										VAR %		Acumulado a octubre		
	OCT	NOV	DIC		ENE	FEB	MAR	ABR	MAY	JUN	JUL	AGO	SET	OCT	Oct00/Oct99	1999	2000	Var %	
<b>I. ING. TRIBUTARIOS</b>	714250	553168	589389	1856807	667811	529079	523279	476670	641972	698809	689023	662245	540061	542782	-24,0	5475781	5971731	9,1	
1. Impto a los ingresos	295017	238824	257995	791836	301536	207906	208276	244624	257177	232032	225637	255710	250048	251667	-14,7	2342713	2434613	3,9	
2. Impto General a las Ventas (IGV)	275294	171096	175768	622158	222542	200134	185371	99507	258511	340056	330922	267029	170596	166681	-39,5	1769307	2241349	26,7	
3. Impto Selectivo al Consumo (ISC)	19238	13794	13547	46579	14484	7408	18095	8753	9400	7508	8806	8321	10210	4868	-74,7	147454	97853	-33,6	
4. Otros Ingresos Tributarios 1/	124701	129454	142079	396234	129249	113631	111537	123786	116884	119213	123658	131185	109207	119566	-4,1	1216307	1197916	-1,5	
<b>II. ING. NO TRIBUTARIOS</b>	777847	662941	668764	2109552	623867	652705	475038	488293	505494	458826	496929	653147	429051	498928	-35,9	2562610	5282278	106,1	
1. FONAVI		574		574	0	0	0	0	0	0	0	0	0	328	#iDIV/0!	22887	328	-98,6	
2. ONP	447827	379090	387983		361984	384582	275434	289196	255545	253109	291622	387680	231883	283955	-36,6	1182344	3014990	155,0	
3. ESSALUD	223506	219315	217745		221685	213934	135248	147371	184257	150912	157053	206920	153092	178001	-20,4	641650	1748473	172,5	
4. Otros	106514	63962	63036	233512	40198	54189	64356	51726	65692	54805	48254	58547	44076	36644	-65,6	715729	518487	-27,6	
<b>TOTAL ING. CORRIENTES (I+II)</b>	<b>1492097</b>	<b>1216109</b>	<b>1258153</b>	<b>3966359</b>	<b>1291678</b>	<b>1181784</b>	<b>998317</b>	<b>964962</b>	<b>1147466</b>	<b>1157635</b>	<b>1185952</b>	<b>1315392</b>	<b>969112</b>	<b>1041710</b>	<b>-30,2</b>	<b>8038391</b>	<b>11254008</b>	<b>40,0</b>	

FUENTE: SUNAT - SUNAD

1/ Incluye I.E.S.

**DEPARTAMENTO DE APURIMAC: DEPOSITOS EN EL SISTEMA FINANCIERO EN M/N**

(Saldo en Miles de Nuevos Soles)

ENTIDADES FINANCIERAS	1999			2000									
	Oct	Nov	Dic	Ene	Feb	Mar	Abr	May	Jun	Jul	Ago	Set	Oct
<b>I. SISTEMA BANCARIO</b>	21664	20386	18717	19256	18108	18541	19924	19089	18444	19247	18297	17020	15392
BANCO DE LA NACION	0	0	0	0	0	0	0	0	0	0	0	0	0
BANCA MULTIPLE	21664	20386	18717	19256	18108	18541	19924	19089	18444	19247	18297	17020	15392
Crédito	20029	18614	17605	18861	16875	17080	18369	17401	16571	17127	16114	14745	13605
Trabajo	1635	1772	1112	395	1233	1461	1555	1688	1873	2120	2183	2275	1787
<b>II.SISTEMA NO BANCARIO</b>	3453	3906	3271	3540	3500	3756	3734	3722	3439	3458	3550	3823	4460
Caja Municipal	2925	3406	2772	2962	2974	3140	3057	2962	2731	2753	2782	3155	3780
CRAC. Quillabamba	528	500	499	578	526	616	677	760	708	705	768	668	680
<b>T O T A L</b>	25117	24292	21988	22796	21608	22297	23658	22811	21883	22705	21847	20843	19852

FUENTE : Entidades Financieras



**DEPARTAMENTO DE APURIMAC: DEPOSITOS EN LA BANCA MULTIPLE SEGUN TIPO DE DEPOSITO EN M/N**

(Saldo en Miles de Nuevos Soles)

ENTIDADES FINANCIERAS	1999			2000									
	Oct	Nov	Dic	Ene	Feb	Mar	Abr	May	Jun	Jul	Ago	Set	Oct
<b>DEPOSITOS A LA VISTA</b>	5447	4959	4289	3067	2751	3294	4842	4934	4599	5115	4508	4271	3744
Crédito	5447	4959	4289	3067	2751	3294	4842	4934	4599	5115	4508	4271	3744
Trabajo	0	0	0	0	0	0	0	0	0	0	0	0	0
<b>DEPOSITOS DE AHORRO</b>	15018	14221	14179	16096	14562	14059	13910	12883	12570	12857	12197	11164	9998
Crédito	14493	13529	13204	15702	14017	13679	13422	12303	11820	11866	11185	10042	9430
Trabajo	525	692	975	394	545	380	488	580	750	991	1012	1122	568
<b>DEPOSITOS A PLAZO</b>	1199	1206	249	93	795	1188	1172	1272	1275	1275	1592	1585	1650
Crédito	89	126	112	92	107	107	105	164	152	146	421	432	431
Trabajo	1110	1080	137	1	688	1081	1067	1108	1123	1129	1171	1153	1219
<b>T O T A L</b>	21664	20386	18717	19256	18108	18541	19924	19089	18444	19247	18297	17020	15392
Crédito	20029	18614	17605	18861	16875	17080	18369	17401	16571	17127	16114	14745	13605
Trabajo	1635	1772	1112	395	1233	1461	1555	1688	1873	2120	2183	2275	1787

FUENTE : Entidades Financieras

**DEPARTAMENTO DE APURIMAC: DEPOSITOS EN EL SISTEMA NO BANCARIO SEGUN TIPO DE DEPOSITO EN M/N**

(Saldo en miles de Nuevos Soles)

ENTIDADES FINANCIERAS	1999			2000									
	Oct	Nov	Dic	Ene	Feb	Mar	Abr	May	Jun	Jul	Ago	Set	Oct
<b>DEPOSITOS DE AHORRO</b>	2678	3100	2679	2859	2853	3064	3029	2990	2723	2702	2704	2929	3367
Caja Municipal	2387	2822	2394	2507	2541	2692	2654	2576	2357	2346	2253	2576	3007
CRAC Quillabamba	291	278	285	352	312	372	375	414	366	356	451	353	360
<b>DEPOSITOS A PLAZO</b>	775	806	592	681	647	692	705	732	716	756	846	894	1093
Caja Municipal	538	584	378	455	433	448	403	386	374	407	529	579	773
CRAC Quillabamba	237	222	214	226	214	244	302	346	342	349	317	315	320
<b>T O T A L</b>	3453	3906	3271	3540	3500	3756	3734	3722	3439	3458	3550	3823	4460
Caja Municipal	2925	3406	2772	2962	2974	3140	3057	2962	2731	2753	2782	3155	3780
CRAC Quillabamba	528	500	499	578	526	616	677	760	708	705	768	668	680

FUENTE: Entidades Financieras

**DEPARTAMENTO DE APURIMAC: DEPOSITOS EN EL SISTEMA FINANCIERO EN M/E**

(Saldo equivalente en Miles de Nuevos Soles)

ENTIDADES FINANCIERAS	1999			2000									
	Oct	Nov	Dic	Ene	Feb	Mar	Abr	May	Jun	Jul	Ago	Set	Oct
<b>I. SISTEMA BANCARIO</b>	22598	24862	22303	23953	23411	22934	22644	22569	22789	23476	23825	24258	23917
BANCO DE LA NACION	0	0	0	0	0	0	0	0	0	0	0	0	0
BANCA MULTIPLE	22598	24862	22303	23953	23411	22934	22644	22569	22789	23476	23825	24258	23917
Crédito	21613	23794	21348	22813	22176	21776	21490	21314	21527	22190	22558	23043	22697
Trabajo	985	1068	955	1140	1235	1158	1154	1255	1262	1286	1267	1215	1220
<b>II.SISTEMA NO BANCARIO</b>	4165	4534	4024	4588	4821	4826	4284	5051	4998	5556	5522	5538	5850
Caja Municipal	3473	3751	3360	3807	3980	3869	3764	3864	3699	4020	4195	4245	4526
CRAC. Quillabamba	692	783	664	781	841	957	520	1187	1299	1536	1327	1293	1324
<b>T O T A L</b>	26763	29396	26327	28541	28232	27760	26928	27620	27787	29032	29347	29796	29767

FUENTE : Entidades Financieras

**DEPARTAMENTO DE APURIMAC: DEPOSITOS EN LA BANCA MULTIPLE SEGUN TIPO DE DEPOSITO EN M/E**

(Saldo equivalente en Miles de Nuevos Soles)

ENTIDADES FINANCIERAS	1999			2000									
	Oct	Nov	Dic	Ene	Feb	Mar	Abr	May	Jun	Jul	Ago	Set	Oct
<b>DEPOSITOS A LA VISTA</b>	1170	1188	1024	1438	1701	1625	1272	1275	1326	1633	1487	1312	1094
Crédito	1170	1188	1024	1438	1701	1625	1272	1275	1326	1633	1487	1312	1094
Trabajo	0	0	0	0	0	0	0	0	0	0	0	0	0
<b>DEPOSITOS DE AHORRO</b>	18478	20326	17929	18954	18347	18187	18061	17966	17969	18674	18494	19026	18647
Crédito	18160	19987	17609	18568	17762	17726	17590	17458	17524	18158	18017	18604	18212
Trabajo	318	339	320	386	585	461	471	508	445	516	477	422	435
<b>DEPOSITOS A PLAZO</b>	2950	3348	3350	3561	3363	3122	3311	3328	3494	3169	3844	3920	4176
Crédito	2283	2619	2715	2807	2713	2425	2628	2581	2677	2399	3054	3127	3391
Trabajo	667	729	635	754	650	697	683	747	817	770	790	793	785
				0	0	0	0	0	0	0	0	0	0
<b>T O T A L</b>	<b>22598</b>	<b>24862</b>	<b>22303</b>	<b>23953</b>	<b>23411</b>	<b>22934</b>	<b>22644</b>	<b>22569</b>	<b>22789</b>	<b>23476</b>	<b>23825</b>	<b>24258</b>	<b>23917</b>
Crédito	21613	23794	21348	22813	22176	21776	21490	21314	21527	22190	22558	23043	22697
Trabajo	985	1068	955	1140	1235	1158	1154	1255	1262	1286	1267	1215	1220

FUENTE : Entidades Financieras

**DEPARTAMENTO DE APURIMAC: DEPOSITOS EN EL SISTEMA NO BANCARIO SEGUN TIPO DE DEPOSITO EN M/E**  
**(Saldo equivalente en Miles de Nuevos Soles)**

ENTIDADES FINANCIERAS	1999			2000									
	Oct	Nov	Dic	Ene	Feb	Mar	Abr	May	Jun	Jul	Ago	Set	Oct
<b>DEPOSITOS DE AHORRO</b>	2455	2873	2506	2874	3097	2856	2759	2774	2578	2945	2787	2859	2812
Caja Municipal	2263	2606	2290	2620	2820	2498	2445	2461	2208	2348	2394	2421	2435
CRAC Quillabamba	192	267	216	254	277	358	314	313	370	597	393	438	377
<b>DEPOSITOS A PLAZO</b>	1710	1661	1518	1714	1724	1970	1525	2277	2420	2611	2735	2679	3038
Caja Municipal	1210	1145	1070	1187	1160	1371	1319	1403	1491	1672	1801	1824	2091
CRAC Quillabamba	500	516	448	527	564	599	206	874	929	939	934	855	947
<b>TOTAL</b>	4165	4534	4024	4588	4821	4826	4284	5051	4998	5556	5522	5538	5850
Caja Municipal	3473	3751	3360	3807	3980	3869	3764	3864	3699	4020	4195	4245	4526
CRAC Quillabamba	692	783	664	781	841	957	520	1187	1299	1536	1327	1293	1324

FUENTE: Entidades Financieras

**DEPARTAMENTO DE APURIMAC: COLOCACIONES DEL SISTEMA FINANCIERO EN M/N**

(Saldo en Miles de Nuevos Soles)

ENTIDADES FINANCIERAS	1999			2000									
	Oct	Nov	Dic	Ene	Feb	Mar	Abr	May	Jun	Jul	Ago	Set	Oct
<b>I. SISTEMA BANCARIO</b>	5152	5107	4982	4895	4948	4751	5056	4367	5059	4270	4247	5062	5118
BANCO DE LA NACION	0	0	0	0	0	0	0	0	0	0	0	0	0
BANCA MULTIPLE	5152	5107	4982	4895	4948	4751	5056	4367	5059	4270	4247	5062	5118
Crédito	3575	3454	3303	3209	3203	2923	3156	2999	3022	2936	2833	2768	2777
Trabajo	1577	1653	1679	1686	1745	1828	1900	1368	2037	1334	1414	2294	2341
<b>II.SISTEMA NO BANCARIO</b>	4157	4339	4688	4744	4857	5072	5142	4893	4966	5142	5359	5520	5850
Caja Municipal	3017	3176	3523	3547	3656	3841	3897	3701	3759	3952	4189	4335	4679
CRAC Quillabamba	1140	1163	1165	1197	1201	1231	1245	1192	1207	1190	1170	1185	1171
<b>T O T A L</b>	9309	9446	9670	9639	9805	9823	10198	9260	10025	9412	9606	10582	10968

FUENTE : Entidades Financieras

**DEPARTAMENTO DE APURIMAC: COLOCACIONES DEL SISTEMA FINANCIERO EN M/N POR SECTORES**  
**(Saldo en Miles de Nuevos Soles)**

SECTOR	1999			2000									
	Oct	Nov	Dic	Ene	Feb	Mar	Abr	May	Jun	Jul	Ago	Set	Oct
AGRICULTURA	1388	1353	1299	1269	1291	1190	1246	1182	1209	1177	1121	1081	1102
GANADERIA	321	314	302	296	305	304	290	275	283	276	260	247	254
PESQUERIA	31	29	28	27	25	0	26	25	24	23	24	24	23
MINERIA	0	0	0	0	0	0	0	0	0	0	0	0	0
INDUSTRIA	178	180	196	190	192	207	211	195	203	213	223	226	242
TRANSPORTES	356	361	389	380	383	414	423	391	405	426	446	452	483
COMERCIO	622	632	681	664	671	724	739	684	709	745	781	791	846
CONSTRUCCION	0	0	0	0	0	0	0	0	0	0	0	0	0
SECTOR PUBLICO	1853	1776	1693	1636	1601	1450	1615	1536	1526	1481	1450	1439	1422
DIVERSOS	4560	4801	5082	5177	5337	5534	5648	4972	5666	5071	5301	6322	6596
TOTAL	9309	9446	9670	9639	9805	9823	10198	9260	10025	9412	9606	10582	10968

**DEPARTAMENTO DE APURIMAC: COLOCACIONES DEL SISTEMA FINANCIERO EN M/E**

(Saldo equivalente en Miles de Nuevos Soles)

ENTIDADES FINANCIERAS	1999			2000									
	Oct	Nov	Dic	Ene	Feb	Mar	Abr	May	Jun	Jul	Ago	Set	Oct
<b>I. SISTEMA BANCARIO</b>	3212	3219	3076	3028	3094	3160	3214	3271	3296	3277	2937	2868	2765
BANCO DE LA NACION	0	0	0	0	0	0	0	0	0	0	0	0	0
BANCA MULTIPLE	3212	3219	3076	3028	3094	3160	3214	3271	3296	3277	2937	2868	2765
Crédito	3212	3219	3076	3028	3094	3160	3214	3271	3296	3277	2937	2868	2765
Trabajo	0	0	0	0	0	0	0	0	0	0	0	0	0
<b>II.SISTEMA NO BANCARIO</b>	640	608	591	603	565	616	599	614	610	646	662	676	647
Caja Municipal	194	181	194	215	201	209	204	214	214	271	309	341	330
CRAC Quillabamba	446	427	397	388	364	407	395	400	396	375	353	335	317
<b>T O T A L</b>	3852	3827	3667	3631	3659	3776	3813	3885	3906	3923	3599	3544	3412

FUENTE : Entidades Financieras



**DEPARTAMENTO DE APURIMAC: COLOCACIONES DEL SISTEMA FINANCIERO EN M/E POR SECTORES**  
**(Saldo equivalente en Miles de Nuevos Soles)**

SECTOR	1999			2000									
	Oct	Nov	Dic	Ene	Feb	Mar	Abr	May	Jun	Jul	Ago	Set	Oct
AGRICULTURA	791	757	770	765	790	802	811	819	831	820	732	725	693
GANADERIA	0	0	0	0	0	0	0	0	0	0	0	0	0
PESQUERIA	0	0	0	0	0	0	0	0	0	0	0	0	0
MINERIA	0	0	0	0	0	0	0	0	0	0	0	0	0
INDUSTRIA	140	139	133	134	131	136	140	140	137	142	143	141	139
TRANSPORTES	36	39	35	43	40	42	41	43	43	54	62	68	66
COMERCIO	2177	2071	2047	2036	2041	2122	2138	2186	2197	2193	1990	1944	1870
CONSTRUCCION	3	3	3	2	2	2	2	2	2	2	2	2	2
SECTOR PUBLICO	454	434	427	425	433	443	451	458	460	458	414	403	390
DIVERSOS	226	224	216	226	222	229	230	237	236	254	256	261	252
<b>TOTAL</b>	<b>3827</b>	<b>3667</b>	<b>3631</b>	<b>3631</b>	<b>3659</b>	<b>3776</b>	<b>3813</b>	<b>3885</b>	<b>3906</b>	<b>3923</b>	<b>3599</b>	<b>3544</b>	<b>3412</b>

**DEPARTAMENTO DE APURIMAC: RELACION COLOCACIONES/DEPOSITOS EN M/N DEL SISTEMA FINANCIERO**  
(En Miles de Nuevos Soles)

ENTIDADES FINANCIERAS	1999			2000									
	Oct	Nov	Dic	Ene	Feb	Mar	Abr	May	Jun	Jul	Ago	Set	Oct
<b>I. SISTEMA BANCARIO</b>	0,24	0,25	0,27	0,25	0,27	0,26	0,25	0,23	0,27	0,22	0,23	0,30	0,33
BANCO DE LA NACION	0,00	0,00	0,00	0,00	0,00	0,00	0,00	0,00	0,00	0,00	0,00	0,00	0,00
BANCA MULTIPLE	0,24	0,25	0,27	0,25	0,27	0,26	0,25	0,23	0,27	0,22	0,23	0,30	0,33
Crédito	0,18	0,19	0,19	0,17	0,19	0,17	0,17	0,17	0,18	0,17	0,18	0,19	0,20
Trabajo	0,96	0,93	1,51	4,27	1,42	1,25	1,22	0,81	1,09	0,63	0,65	1,01	1,31
<b>II.SISTEMA NO BANCARIO</b>	1,20	1,11	1,43	1,34	1,39	1,35	1,38	1,31	1,44	1,49	1,51	1,44	1,31
Caja Municipal	1,03	0,93	1,27	1,20	1,23	1,22	1,27	1,25	1,38	1,44	1,51	1,37	1,24
CRAC Quillabamba	2,16	2,33	2,33	2,07	2,28	2,00	1,84	1,57	1,70	1,69	1,52	1,77	1,72
<b>T O T A L</b>	0,37	0,39	0,44	0,42	0,45	0,44	0,43	0,41	0,46	0,41	0,44	0,51	0,55

FUENTE : Entidades Financieras

**DEPARTAMENTO DE APURIMAC: RELACION COLOCACIONES/DEPOSITOS EN M/E DEL SISTEMA FINANCIERO**  
**(Saldo equivalente en Miles de Nuevos Soles)**

ENTIDADES FINANCIERAS	1999			2000									
	Oct	Nov	Dic	Ene	Feb	Mar	Abr	May	Jun	Jul	Ago	Set	Oct
<b>I. SISTEMA BANCARIO</b>	0,14	0,14	0,12	0,00	0,00	0,00	0,00	0,00	0,00	0,00	0,00	0,00	0,00
BANCO DE LA NACION	0,00	0,00	0,00	0,13	0,13	0,14	0,14	0,14	0,14	0,14	0,12	0,12	0,12
BANCA MULTIPLE	0,14	0,14	0,12	0,13	0,14	0,15	0,15	0,15	0,15	0,15	0,13	0,12	0,12
Crédito	0,15	0,15	0,13	0,00	0,00	0,00	0,00	0,00	0,00	0,00	0,00	0,00	0,00
Trabajo	0,00	0,00	0,00	0,13	0,12	0,13	0,14	0,12	0,12	0,12	0,12	0,12	0,11
<b>II.SISTEMA NO BANCARIO</b>	0,16	0,15	0,13	0,06	0,05	0,05	0,05	0,06	0,06	0,07	0,07	0,08	0,07
Caja Municipal	0,06	0,05	0,05	0,50	0,43	0,43	0,76	0,34	0,30	0,24	0,27	0,26	0,24
CRAC Quillabamba	0,73	0,62	0,51	0,13	0,13	0,14	0,14	0,14	0,14	0,14	0,12	0,12	0,11
<b>T O T A L</b>	0,15	0,14	0,12	0,00	0,00	0,00	0,00	0,00	0,00	0,00	0,00	0,00	0,00

FUENTE : Entidades Financieras

**DEPTO. DE APURIMAC: COEFICIENTE DE CARTERA PESADA EN M/N Y M/E DEL SISTEMA FINANCIERO 1/**

ENTIDADES FINANCIERAS	1999			2000									
	Oct	Nov	Dic	Ene	Feb	Mar	Abr	May	Jun	Jul	Ago	Set	Oct
<b>I. SISTEMA BANCARIO</b>	47,03	61,91	61,81	62,59	61,32	61,85	60,16	65,06	58,43	64,58	50,86	56,39	43,56
BANCA MULTIPLE	47,03	61,91	61,81	62,59	61,32	61,85	60,16	65,06	58,43	64,58	50,86	56,39	43,56
Crédito	57,92	77,55	78,16	79,48	78,28	80,37	77,99	79,12	77,27	78,45	63,14	79,12	61,73
Trabajo	0,13	0,12	0,12	0,12	0,11	0,22	0,37	0,58	0,00	0,00	0,78	0,57	0,56
<b>II. SISTEMA NO BANCARIO</b>	10,45	10,65	8,02	8,51	8,45	7,79	7,37	8,99	8,50	8,79	8,07	9,18	7,77
Caja Municipal	6,82	5,34	4,70	4,97	5,63	5,01	5,34	5,95	5,44	5,54	5,18	6,61	5,23
CRAC Quillabamba	17,87	22,12	15,74	16,91	15,40	14,65	12,44	16,46	16,09	17,57	16,61	17,11	16,33
<b>T O T A L</b>	33,76	42,64	40,42	40,80	40,03	39,24	38,53	41,57	38,45	40,37	31,35	35,69	27,39

1/ (Colocaciones vencidas + cobranza judicial)/(total de Colocaciones)

**DEPTO. DE APURIMAC: COEFICIENTE DE CARTERA PESADA EN M/N DEL SISTEMA FINANCIERO 1/**

ENTIDADES FINANCIERAS	1999			2000									
	Oct	Nov	Dic	Ene	Feb	Mar	Abr	May	Jun	Jul	Ago	Set	Oct
<b>I. SISTEMA BANCARIO</b>	43,11	44,63	42,65	43,21	42,99	43,38	41,59	47,65	40,11	47,52	46,20	37,36	37,32
<b>BANCA MULTIPLE</b>	43,11	44,63	42,65	43,21	42,99	43,38	41,59	47,65	40,11	47,52	46,20	37,36	37,32
Crédito	62,07	65,92	64,27	65,85	66,34	70,37	66,41	69,12	67,14	69,11	68,87	67,85	68,31
Trabajo	0,13	0,12	0,12	0,12	0,11	0,22	0,37	0,58	0,00	0,00	0,78	0,57	0,56
<b>II. SISTEMA NO BANCARIO</b>	6,30	5,35	4,82	5,23	5,15	5,17	5,52	6,21	5,72	5,56	5,26	6,58	4,99
Caja Municipal	5,57	3,87	3,66	4,00	4,02	4,14	4,57	5,27	4,79	4,35	4,13	5,81	4,10
CRAC Quillabamba	8,25	9,37	8,33	8,86	8,58	8,37	8,51	9,14	8,62	9,58	9,32	9,37	8,54
<b>T O T A L</b>	<b>26,67</b>	<b>26,58</b>	<b>24,31</b>	<b>24,51</b>	<b>24,24</b>	<b>23,65</b>	<b>23,41</b>	<b>25,76</b>	<b>23,07</b>	<b>24,60</b>	<b>23,36</b>	<b>21,30</b>	<b>20,08</b>

1/ (Colocaciones vencidas + cobranza judicial)/(total de Colocaciones)

**DEPTO, DE APURIMAC: COEFICIENTE DE CARTERA PESADA EN M/E DEL SISTEMA FINANCIERO 1/**

ENTIDADES FINANCIERAS	1999			2000									
	Oct	Nov	Dic	Ene	Feb	Mar	Abr	May	Jun	Jul	Ago	Set	Oct
<b>I. SISTEMA BANCARIO</b>	53,31	90,60	93,30	93,92	90,63	89,62	89,36	88,29	86,56	86,82	57,61	89,99	55,12
<b>BANCA MULTIPLE</b>	53,31	90,60	93,30	93,92	90,63	89,62	89,36	88,29	86,56	86,82	57,61	89,99	55,12
Crédito	53,31	90,60	93,30	#¡DIV/0!	90,79	#¡DIV/0!	#¡DIV/0!	86,66	#¡DIV/0!	#¡DIV/0!	40,80	#¡DIV/0!	#¡DIV/0!
Trabajo	#¡DIV/0!	96,77	#¡DIV/0!	0,00	0,00	0,00	0,00	0,00	0,00	0,00	0,00	0,00	0,00
<b>II. SISTEMA NO BANCARIO</b>	38,82	49,58	32,95	20,93	34,83	21,05	20,10	17,76	16,82	22,88	19,42	16,72	21,21
Caja Municipal	27,62	29,38	25,28	41,75	37,91	33,66	24,81	38,25	38,89	42,93	40,79	44,48	45,11
CRAC Quillabamba	43,56	59,45	36,17	84,03	82,32	79,79	78,97	79,25	77,91	78,21	52,68	78,64	50,91
<b>T O T A L</b>	51,01	83,99	83,31	0,00	0,00	0,00	0,00	0,00	0,00	0,00	0,00	0,00	0,00

1/ (Colocaciones vencidas + cobranza judicial)/(total de Colocaciones)