

INFORME DE COYUNTURA – MAYO 2000

INTRODUCCION

La **inflación** en mayo fue de 0,29 por ciento, acumulando en lo que va del año una inflación de 1,19 por ciento y de 3,41 por ciento en los doce últimos meses.

La **producción agropecuaria** creció durante mayo en 37,2 por ciento respecto a la de mayo de 1999 al incrementarse la producción agrícola en 42,2 por ciento y la pecuaria en 3,8 por ciento, explicados, principalmente, por los incrementos en los volúmenes de producción de maíz amiláceo (49 por ciento), ollucos (102 por ciento), papas (49 por ciento), carne de ovino (27 por ciento), carne de porcino (13 por ciento) y leche (8 por ciento).

La producción agropecuaria acumulada (enero - mayo) registró un crecimiento de 28,4 por ciento sustentado en la favorable evolución del subsector agrícola y pecuario con crecimientos respecto a la de similar período del año anterior de 34,9 por ciento y 13,6 por ciento, respectivamente.

Los **ingresos corrientes** del gobierno central recaudados en el mes ascendieron a S/. 1 147 mil, habiéndose incrementado en relación al de similar período del año anterior en S/. 577 mil (95 por ciento en términos reales). La recaudación de los impuestos a los ingresos y el IGV constituyeron el 80 por ciento de la recaudación tributaria, a su vez, los ingresos tributarios que sumaron S/. 642 mil, representaron el 56 por ciento de la recaudación fiscal del mes, en tanto que, la recaudación no tributaria representó el 44 por ciento restante y estuvo constituido en un 87 por ciento por la recaudación de las contribuciones para la ONP y EsSALUD.

La recaudación acumulada (enero - mayo) ascendió a S/. 5 584 mil, importe superior en 101

por ciento (en términos reales) en relación a la de similar período del año precedente. Los ingresos tributarios representaron el 51 por ciento de la recaudación fiscal acumulada.

A fines de mayo el **saldo de los depósitos** en el sistema financiero ascendió a S/. 50 431 mil, importe que supera en 6 por ciento (en términos reales) la de similar período de 1999 al haberse incrementado las captaciones de depósitos en M/N (6 por ciento) y en M/E (7 por ciento).

En el sistema bancario, el saldo de los depósitos representó el 83 por ciento del total de depósitos en el sistema financiero, destacando el Banco de Crédito con el 93 por ciento del saldo de los depósitos.

A fines de mes, el **saldo de las colocaciones** del sistema financiero fue de S/. 13 145 mil (70 por ciento en M/N y 30 por ciento en M/E), importe que en relación al saldo en mayo de 1999 representa una contracción del 10 por ciento (en términos reales).

Las colocaciones del sistema bancario registraron a fines de mayo un saldo de S/. 7 638 mil, monto inferior en 20 por ciento (en términos reales) si se compara con la de similar período del año precedente.

En el sistema no bancario destacó las colocaciones de la Caja Municipal Cusco con el 71 por ciento del saldo colocado y, con una expansión del 11 por ciento respecto al de mayo de 1999.

Los **coeficientes de cartera** pesada en el sistema financiero se elevaron en M/N de 21,6 por ciento en mayo de 1999 a 25,8 por ciento en mayo 2000, y, de 39,2 por ciento a 79,3 por ciento en M/E.

I. INFLACIÓN.

Inflación.

En mayo la inflación fue de 0,29 por ciento, acumulando en lo que va del año una inflación de 1,19 por ciento y de 3,41 por ciento con relación al índice de mayo de 1999.

Los grupos de consumo con mayor ponderación en la canasta familiar registraron las mayores variaciones. El grupo alimentos y bebidas se incrementó en 0,7 por ciento, vestido y calzado (0,18 por ciento), alquiler de vivienda, combustibles, electricidad (-0,71 por ciento); asimismo, muebles, enseres y mantenimiento de la vivienda (0,06 por ciento), transportes y comunicaciones (-1,45 por ciento) y esparcimiento, diversos servicios culturales (0,09

por ciento).

Las variaciones registradas se explican, en parte, por el incremento en el precio de los bienes y servicios en algunos rubros como el de pescados y mariscos (2,20 por ciento), hortalizas y legumbres frescas (4,81 por ciento), tubérculos y raíces (4,18 por ciento), artículos de confección, tejidos y vestidos (0,27 por ciento), alquiler y conservación de la vivienda (0,99 por ciento), así como por la disminución en el precio de las carnes y preparados de carnes (-1,51 por ciento), energía eléctrica (-3,94 por ciento), servicio de transporte (-2,33 por ciento) y combustibles y lubricantes (-0,89 por ciento).

CIUDAD DE ABANCAY: VARIACION DEL INDICE DE PRECIOS AL CONSUMIDOR.

BASE AÑO 1994 = 100

GRANDES GRUPOS DE CONSUMO	DIC 99	MAY 99	ABR 00	MAY 00*	VARIACION (%)		
					MAY/MAY	MAY/ABR	MAY/DIC
INDICE GENERAL	155,12	151,80	156,52	156,97	3,41	0,29	1,19
1.ALIMENTOS Y BEBIDAS	153,08	153,28	153,78	154,86	1,03	0,70	1,16
2.VESTIDO Y CALZADO	139,78	134,97	140,38	140,63	4,19	0,18	0,61
3.ALQ.VIV.COMB.ELECT.Y CONS.VIV.	164,89	153,48	168,87	167,67	9,25	(0,71)	1,69
4.MUEBLES,ENS.Y MANTENIM.DE VIV.	134,99	133,05	136,95	137,03	2,99	0,06	1,51
5.CUIDADO CONS.SALUD Y SERV.MED.	166,82	157,91	167,91	167,91	6,33	0,00	0,65
6.TRANSPORTES Y COMUNICACIONES	144,14	126,70	147,38	145,25	14,64	(1,45)	0,77
7.ESPARC.DIV.SERV.CULT.Y ENSEÑAN.	221,38	211,04	221,73	221,92	5,16	0,09	0,24
8.OTROS BIENES Y SERVICIOS	144,55	138,94	148,01	148,01	6,53	0,00	2,39

II. PRODUCCION AGROPECUARIA.

Durante el mes de mayo sólo fueron sembradas 45 ha de papas. Las labores de cosecha comprendieron un total de 33 903 ha de los principales cultivos de la región, superando en 45 por ciento las de similar mes del año anterior, destacando las mayores superficies en maíz amiláceo (58,5 por ciento), papa (72,4 por ciento) y habas (19,4 por ciento).

En mayo, el valor de la producción agropecuaria registró un crecimiento de 37,2 por ciento respecto al de similar período del año precedente sustentado en un crecimiento agrícola de 42,2 por ciento y pecuario de 3,8 por ciento, los que a su vez se explican, principalmente, por los incrementos en los volúmenes de producción de

maíz amiláceo (5 367 t = 48,7 por ciento), ollucos (1 808 t = 102 por ciento), papas (30 254 t = 48,9 por ciento), carne de ovino (36 t = 26,6 por ciento), carne de porcino (28 t = 13,1 por ciento) y leche (77 t = 7,6 por ciento).

El valor de la producción acumulada (enero - mayo) registró un crecimiento de 28,4 por ciento al aumentar la producción agrícola en 34,9 por ciento y la pecuaria en 13,6 por ciento, los que a su vez se explican, principalmente, por los mayores volúmenes de producción en cultivos de maíz amiláceo (37 por ciento), ollucos (226 por ciento), papas (37 por ciento), habas (19 por ciento), y, carne de ovino (10 por ciento), carne de aves (17 por ciento) y leche (98 por ciento).

El avance de la producción agrícola de la campaña 99/2000 registra un crecimiento de 39,1 por ciento en relación a la de la campaña 98/99, explicado por los incrementos en la producción de maíz amiláceo (37 por ciento), papas (43 por

ciento), arvejas (34 por ciento), maíz choclo (11 por ciento) y en los cultivos andinos: Oca (49 por ciento), olluco (226 por ciento) y habas (21 por ciento).

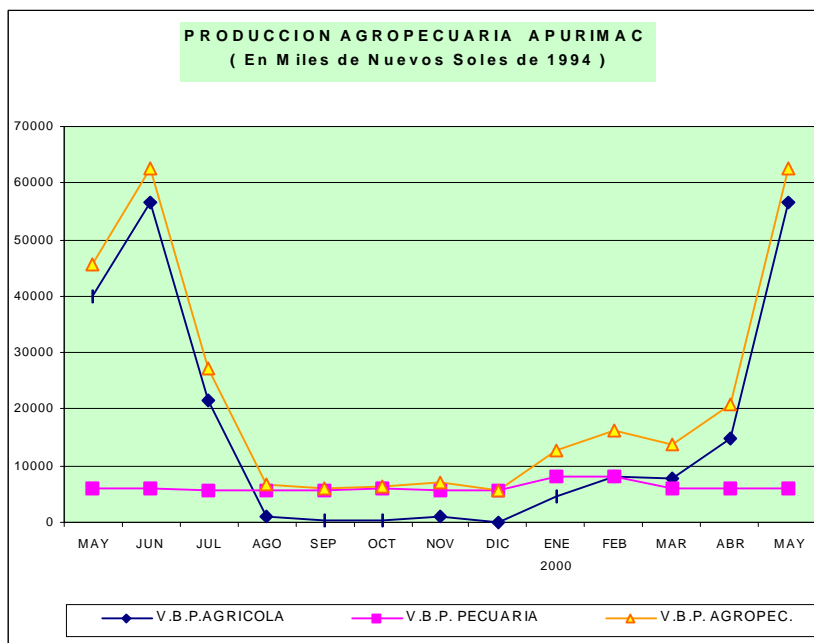

III. FINANZAS PUBLICAS.

Ingresos corrientes.

La recaudación fiscal del mes ascendió a S/. 1 147 mil, importe que representa un incremento de S/. 577 mil (95 por ciento en términos reales) en relación a la de similar período del año precedente al incrementarse la recaudación de los ingresos tributarios (18 por ciento) y los no tributarios (1 064 por ciento).

Los ingresos tributarios sumaron S/. 642 mil, representando el 56 por ciento de la recaudación fiscal del mes. El 80 por ciento de los ingresos tributarios se sustentaron en la recaudación del impuesto a los ingresos (40 por ciento) y el IGV (40 por ciento), los que a su vez registraron incrementos reales de 21 y 35 por ciento (en

términos reales) con relación a sus similares de mayo de 1999. El 20 por ciento restante correspondió a las recaudaciones del ISC (2 por ciento) y Otros tributarios (18 por ciento) que disminuyeron en 23 y 9 por ciento, respectivamente.

Los ingresos no tributarios que ascendieron a S/. 505 mil (44 por ciento de la recaudación fiscal del mes) estuvieron constituidos principalmente por la recaudación de las contribuciones para la ONP y EsSALUD, conceptos éstos que representaron el 87 por ciento de los ingresos no tributarios, cuyo incremento respecto al del mes anterior es de 1 por ciento (en términos reales).

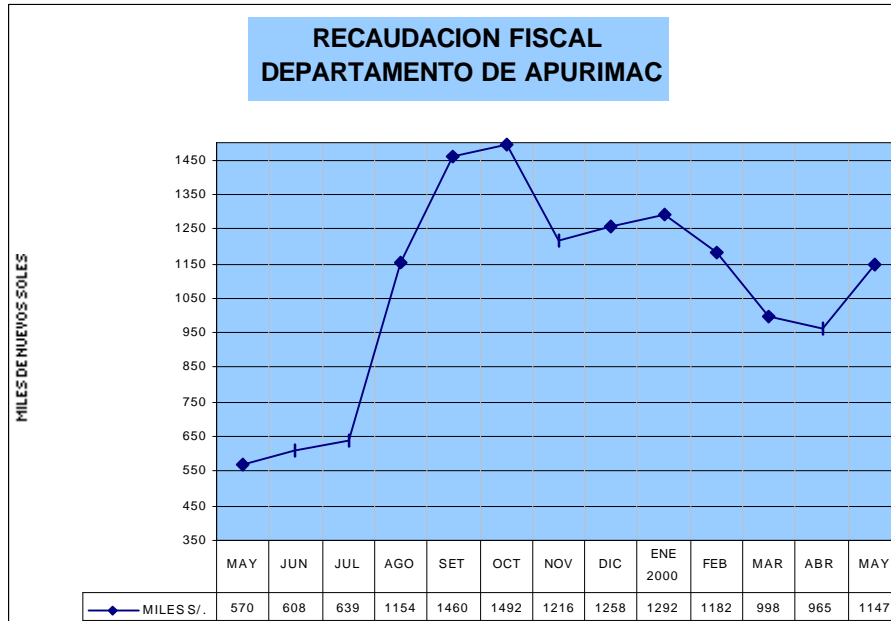

La recaudación fiscal acumulada (enero-mayo) ascendió a S/. 5 584 mil, importe que supera en S/. 2 899 mil (101 por ciento en términos reales) la de similar período del año anterior. Los ingresos tributarios que representaron el 51 por ciento de la recaudación se incrementaron en 13 por ciento (en términos reales) y, estuvieron constituidos, principalmente, por la recaudación del impuesto a los ingresos (43 por ciento) y el

IGV (34 por ciento), conceptos éstos que registraron incrementos reales de 10 y 31 por ciento, respectivamente.

Los ingresos no tributarios totalizaron S/. 2 745 mil, superando en S/. 2 476 mil (882 por ciento en términos reales) la recaudación en similar período del año precedente y estuvieron constituidos en un 90 por ciento por las contribuciones para la ONP y EsSALUD.

IV. MONEDA Y CREDITO.

1. Liquidez del sistema bancario.

A fines de mayo el saldo de los depósitos en el sistema financiero ascendió a S/. 50 431 mil (S/. 22 811 mil en M/N y S/. 27 620 mil en M/E), importe que con relación al de mayo de 1999 se incrementó en S/. 4 579 mil (6 por ciento en términos reales) al incrementarse las captaciones de los depósitos en M/N (6 por ciento) y M/E (7 por ciento), los que a su vez se explican por los incrementos registrados en los depósitos de ahorro (4 por ciento) y a plazo (38 por ciento), parcialmente atenuados por la disminución en los depósitos a la vista (-5 por ciento).

Las captaciones del sistema bancario (S/. 19 089 mil en M/N y S/. 22 569 mil en M/E) representaron el 83 por ciento de los depósitos en el sistema financiero, registrando un incremento real de 2 por ciento con relación a las de similar

período del año precedente, destacando con el 93 por ciento de los depósitos el Banco de Crédito, institución en la que disminuyeron los depósitos en 2 por ciento frente al incremento real (aunque en menor monto) de 132 por ciento en el Banco del Trabajo.

En el sistema no bancario, el saldo de los depósitos que a fines de mayo ascendió a S/. 8 733 mil (S/. 3 722 mil en M/N y S/. 5 051 mil en M/E) representó el 17 por ciento de los depósitos en el sistema financiero, registrando un incremento real de 36 por ciento en relación al saldo en similar período del año anterior, destacando las mayores captaciones de la Caja Municipal Cusco (78 por ciento) con un incremento de 27 por ciento (en términos reales).

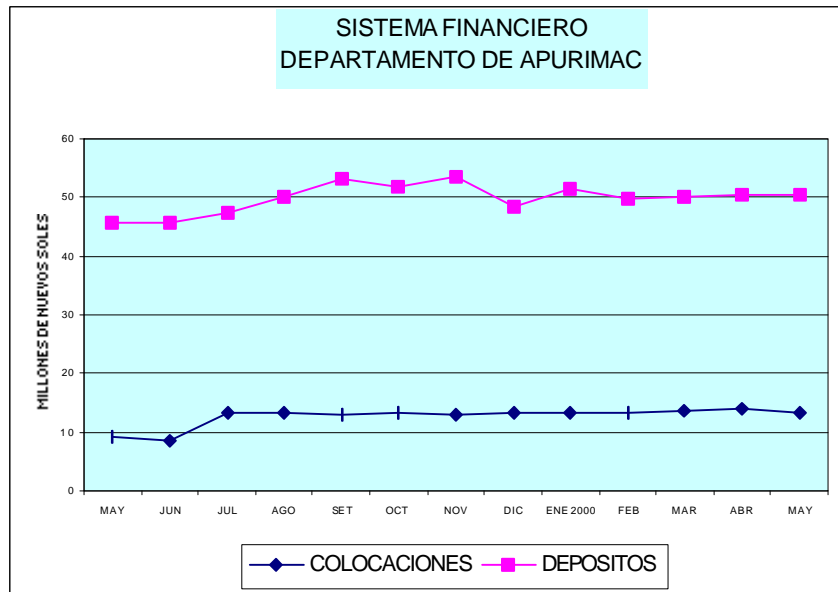

2. Crédito al sector privado.

A fines de mayo el saldo de las colocaciones del sistema financiero fue de S/. 13 145 mil (S/. 9 260 mil en M/N y S/ 3 885 mil en M/E), importe que en relación al saldo en similar período del año precedente se contrajo en S/. 1 034 mil (-10 por ciento en términos reales) al disminuir las colocaciones en M/N (-9 por ciento) y en M/E (-13 por ciento).

En el sistema bancario el saldo de las colocaciones a fines de mayo fue de S/. 7 638 mil, (S/. 4 367 mil en M/N y S/. 3 271 mil en M/E), importe inferior (-20 por ciento en términos reales) a la registrada en similar período del año anterior al haberse contraído las colocaciones del Banco de Crédito (-21 por ciento) y del Banco del Trabajo (-13 por ciento).

El saldo de las colocaciones del sistema no bancario que representaron el 42 por ciento de las del sistema financiero registró un incremento de 8 por ciento (en términos reales) en relación a la de mayo del año anterior, destacando las mayores colocaciones de la Caja Municipal Cusco (71 por ciento de las colocaciones) con una expansión del 11 por ciento.

El coeficiente de cartera pesada del sistema financiero en M/N se elevó de 21,6 por ciento en mayo de 1999 a 25,8 por ciento en mayo del 2000 y de 39,2 por ciento a 79,3 por ciento en M/E. El Banco de Crédito registró las más altas tasas de morosidad en M/N (69 por ciento) y en M/E (88 por ciento).

CIUDAD ABANCAY: VARIACION DEL INDICE DE PRECIOS AL CONSUMIDOR.

BASE AÑO 1994 = 100

GRANDES GRUPOS DE CONSUMO	1 999									2000					INFLAC.ACUM	
	MAY	JUN	JUL	AGO	SET	OCT	NOV	DIC	1999	ENE	FEB	MAR	ABR	MAY	MAY/MAY	ENE-MAY
INDICE GENERAL	0,01	0,04	0,03	0,43	0,12	0,39	0,49	0,67	1,78	0,48	0,35	0,06	0,01	0,29	3,41	1,19
1.ALIMENTOS Y BEBIDAS	(1,14)	(0,84)	(0,32)	(0,16)	(0,67)	0,14	0,90	0,82	(3,86)	0,58	0,39	(0,23)	(0,29)	0,70	1,03	1,16
2.VESTIDO Y CALZADO	0,00	1,16	0,57	0,58	0,08	1,06	0,14	(0,06)	4,34	0,13	0,00	0,30	0,00	0,18	4,19	0,61
3.ALQ.VIV.COMB.ELECT.Y CONS.VIV.	1,50	0,72	1,02	2,72	2,25	0,77	(0,97)	0,74	7,94	0,68	0,86	0,43	0,42	(0,71)	9,25	1,69
4.MUEBLES,ENS.Y MANTENIM.DE VIV.	0,00	1,13	0,02	(0,07)	0,01	0,25	0,07	0,04	2,02	0,00	0,00	0,48	0,97	0,06	2,99	1,51
5.CUIDADO CONS.SALUD Y SERV.MED.	0,00	0,00	0,00	1,14	2,97	0,60	0,66	0,17	7,13	0,65	0,00	0,00	0,00	0,00	6,33	0,65
6.TRANSPORTES Y COMUNICACIONES	0,56	0,00	0,39	1,67	5,24	2,99	2,40	0,41	14,83	0,31	0,00	0,60	1,32	(1,45)	14,64	0,77
7.ESPARC.DIC.SERV.CULT.Y ENSEÑAN.	8,02	4,59	0,00	0,07	0,09	0,09	0,05	0,00	36,00	0,00	0,00	0,05	0,11	0,09	5,16	0,24
8.OTROS BIENES Y SERVICIOS	0,14	0,24	0,49	1,10	0,35	0,25	0,00	1,55	8,42	0,40	0,13	1,24	0,60	0,00	6,53	2,39

FUENTE: Instituto Nacional de Estadística e Informática-Of. Abancay.

DEPARTAMENTO DE APURIMAC: PRODUCCION AGROPECUARIA 1/.

	1999								TOTAL 1 999	2000					VARIACION 00/99 (%)	
	MAY	JUN	JUL	AGO	SET	OCT	NOV	DIC		ENE	FEB	MAR	ABR	MAY	MAY/MAY	ENE-MAY
AGRICOLA 1/	39809	56667	21 622	1 103	337	389	1 143	0	149 490	4 471	8 229	7 794	14 920	56 613	42,2	34,9
Cebada	2 277	5 451	2 843	0	0	0	0	0	10 731	0	0	0	169	2 352	3,3	3,5
Maíz amarillo	264	228	55	0	0	0	0	0	908	0	0	96	276	318	20,6	10,3
Maíz amiláceo	11 031	15 514	4 434	0	0	0	0	0	35 562	0	0	0	4 939	16 398	48,7	36,7
Quinua	498	445	58	0	0	0	0	0	1 063	0	0	0	68	547	9,9	9,8
Trigo	778	5 315	3 506	95	0	0	0	0	9 957	0	0	0	260	770	(1,0)	(1,2)
Kiwicha	60	48	6	0	0	0	0	0	130	0	0	0	24	64	6,7	14,9
Maswa	1 411	1 297	623	0	0	0	0	0	3 583	0	91	338	498	1 474	4,5	44,3
Oca	1 590	1 740	730	0	0	0	0	0	4 420	0	102	237	853	1 717	8,0	49,2
Olluco	1 773	3 967	1 592	0	0	0	0	0	7 896	0	1 413	1 274	1 354	3 581	102,0	226,1
Papa	61 923	86 059	32 017	2 491	704	986	2 941	0	237 340	9 762	16 727	16 013	18 889	92 177	48,9	36,9
Yuca	10	15	10	0	0	0	0	0	47	0	0	0	16	10	(0,2)	25,5
Arveja	459	685	94	27	0	0	0	0	2 185	95	189	146	463	925	101,3	31,8
Frijol	1 779	527	330	0	0	0	0	0	4 242	0	80	242	1 294	1 597	(10,2)	(5,1)
Haba	1 187	1 299	500	22	26	0	0	0	4 127	203	342	211	635	1 317	10,9	18,7
Tarwi	141	160	98	33	31	7	0	0	469	0	0	0	0	229	62,4	62,4
Plátano	8	0	0	0	14	0	0	0	94	18	18	26	25	8	0,6	18,8
Maíz Choclo	0	0	0	0	0	0	0	0	850	322	404	150	68	0	#iDIV/0!	11,0
PECUARIA 1/	5 912	5 967	15 306	5 563	5 789	5 884	5 809	5 709	80 193	7 825	7 420	5 949	6 570	6 139	3,8	13,6
Carne de ave	60	59	61	63	64	66	60	10	659	10	10	78	77	74	22,2	16,5
Carne de vacuno	691	694	785	692	688	696	713	697	8 267	625	706	654	639	668	(3,3)	(0,3)
Carne de ovino	135	136	129	125	129	132	138	137	1 618	135	138	160	161	171	26,6	10,3
Carne de porcino	216	221	153	203	213	225	232	226	2 749	264	228	250	247	244	13,1	(3,3)
Carne de caprino	42	42	3 095	35	42	43	42	44	3580	38	39	47	49	52	23,8	(5,0)
Carne de alpaca	65	65	39	51	65	75	40	75	651	66	61	66	70	80	23,0	43,3
Carne de llama	3	3	3	3	1	3	3	3	34	3	3	3	3	3	2,2	0,3
Carne de cuy	8	8	8	7	8	8	8	8	96	8	8	8	10	8	(1,2)	0,8
Carne de conejo	0	0	0	0	0	0	0	0	2	0	0	0	237	0	29,4	47,0
Huevos	0	7	7	6	6	7	7	7	73	7	7	17	19	18	#iDIV/0!	224,8
Leche	1 012	1 007	898	995	1 131	1 079	1 004	1 117	12 535	3 645	3 071	992	1 079	1 089	7,6	97,7
Lana de oveja	16	16	16	0	0	0	0	15	286	104	52	2	0	0	(100,0)	(33,8)
Fibra de alpaca	46	46	0	0	0	0	0	3	291	6	3	1	0	0	(100,0)	(95,8)
TOTAL 1/	45 721	62 634	36 928	6 666	6 126	6 273	6 952	5 709	229 683	12 296	15 649	13 743	21 490	62 752	37,2	28,4

1/ : Valor en miles de Nuevos Soles de 1994.

Fuente: Dirección Regional Agraria Apurímac.

DPTO. APURIMAC: AVANCE DE LA PRODUCCION AGRICOLA 1/.

CULTIVOS	CAMPAÑA AGRICOLA 1998/99						CAMPAÑA AGRICOLA 1999/2000					
	PROGRAMACION		AGOSTO-MAYO				PROGRAMACION		AGOSTO-MAYO			
	SIEMBRA	PRODUCC	SIEMBRA	PERDIDA	COSECHA	PRODUC.	SIEMBRA	PRODUCC	SIEMBRA	PERDIDA	COSECHA	PRODUC.
	ha	t	ha	ha	ha	t	ha	t	ha	ha	ha	t
Cebada	9 500	9 500	10 031	151	2120	2437	10 500	10 500	9 636	0	2 160	2 521
Maíz amarillo	600	600	725	131	528	625	630	630	648	0	504	690
Maíz amiláceo	31 000	31 000	32 568	0	13866	15613	33 975	33 975	33 419	0	19 623	21 337
Quinoa	1 050	750	1 246	0	666	560	1 020	620	1 283	0	722	615
Trigo	8 500	8 500	9 561	34	935	1042	9 020	9 020	9 190	0	1 041	1 125
Kiwicha	100	100	158	0	97	76	92	92	175	0	112	87
Maswa	850	1 700	973	0	409	1663	758	1 895	1 017	0	674	2 400
Oca	1 000	3 000	1 155	0	477	1949	1 255	3 620	1 128	0	779	2 909
Olluco	2 000	6 000	2 174	13	791	2337	2 215	3 500	2 233	21	1 531	7 622
Papa	25 000	175 000	25 148	157	10749	112142	26 453	185 171	24 382	8	16 280	160 690
Yuca	10	50	14	0	4	21	35	175	14	0	5	26
Arveja	1 500	1 500	1 730	0	1009	1379	1 341	1 315	1 765	0	1 212	1 844
Frijol	4 000	4 000	4 225	0	3365	3385	4 048	4 048	4 605	0	3 222	3 213
Haba	2 500	2 500	3 124	12	1609	2281	4 264	4 314	3 308	4	1 964	2 756
Tarwi	400	400	605	0	279	200	505	505	512	1	346	299
Plátano	10	100	14	0	11	88	39	480	0	0	13	109
Maíz Choclo	150	1 500	182	0	182	850	150	1 500	177	0	196	944
Total	88 170	246 200	93 633	498	37 097	146 648	96 300	261 360	93 492	33	50 384	209 186

FUENTE: DIRECCION SUB-REGIONAL DEL MINISTERIO DE AGRICULTURA DE APURIMAC.

1/: Comprende información Provincia de Andahuaylas.

DPTO. APURIMAC: AVANCE DE LA PRODUCCION AGRICOLA 1/.

CULTIVOS	1 999				2 000			
	ENERO-MAYO				ENERO-MAYO			
	SIEMBRA ha	PERDIDA ha	COSECHA ha	PRODUC. t	SIEMBRA ha	PERDIDA ha	COSECHA ha	PRODUC. t
Cebada	1 496	151	2 120	2 437	1 449	0	2 160	2 521
Maíz amarillo	40	131	528	625	45	0	504	690
Maíz amiláceo	20	0	13 866	15 613	55	0	19 623	21 337
Quinua	8	0	666	560	32	0	722	615
Trigo	2 290	34	935	1 042	3 001	0	950	1 030
Kiwicha	5	0	97	76	10	0	112	87
Maswa	0	0	409	1 663	0	0	674	2 400
Oca	0	0	477	1 949	0	0	779	2 909
Olluco	10	13	791	2 337	20	21	1 531	7 622
Papa	1 328	157	10 749	112 142	1 130	8	15 672	153 568
Yuca	0	0	4	21	0	0	5	26
Arveja	55	0	1 009	1 379	0	0	1 199	1 818
Frijol	1 880	0	3 365	3 385	2 170	0	3 222	3 213
Haba	5	12	1 609	2 281	0	4	1 939	2 708
Tarwi	0	0	199	141	0	1	258	229
Plátano	0	0	10	80	0	0	11	95
Maíz Choclo	0	0	182	850	0	0	196	944
Total	7 137	498	37 016	146 581	7 912	33	49 557	201 811

FUENTE: DIRECCION SUB-REGIONAL DEL MINISTERIO DE AGRICULTURA DE APURIMAC.

1/ : Comprende información Prov. de Andahuaylas.

DPTO.APURIMAC: SIEMBRAS (ha).

CULTIVOS	1999								TOTAL 1 999	2000					VARIACION %	
	MAY	JUN	JUL	AGO	SET	OCT	NOV	DIC		ENE	FEB	MAR	ABR	MAY	MAY/MAY	ENE-MAY
Cebada					40	250	2 491	5 404	9 683	1 309	140				#;DIV/0!	(3,1)
Maíz amarillo				75	115	223	90	100	643	40	5				#;DIV/0!	12,5
Maíz amiláceo				5 145	12 489	15 560	170		33 384	20	35				#;DIV/0!	175,0
Quinua				60	389	592	210		1 259	30	2				#;DIV/0!	300,0
Trigo				25	120	656	5 570		8 479	2 931	70				#;DIV/0!	31,0
Kiwicha				7	33	100	25		170	10					#;DIV/0!	100,0
Maswa				60	499	414	44		1 017						#;DIV/0!	#;DIV/0!
Oca				30	647	437	14		1 128						#;DIV/0!	#;DIV/0!
Olluco				1	1 146	976	90		2 223	20					#;DIV/0!	100,0
Papa	42	50		628	1 587	5 828	10 279	4 940	24 630	1 038		20	27	45	7,1	(14,9)
Yuca					5	5	4		14						#;DIV/0!	#;DIV/0!
Arveja				42	300	563	639	221	1 820						#;DIV/0!	(100,0)
Frijol				70	265	440	360	1 300	4 315	1 730	220	220			#;DIV/0!	15,4
Haba				65	346	1 208	1 134	555	3 313						#;DIV/0!	(100,0)
Tarwi					70	242	190	10	512						#;DIV/0!	#;DIV/0!
Plátano									0						#;DIV/0!	#;DIV/0!
Maíz Choclo				62	75	40			177						#;DIV/0!	#;DIV/0!
Total	42	50	0	942	8126	24122	33923	18657	92 767	7 128	472	240	27	45	7,1	10,9

DPTO.APURIMAC: COSECHAS (ha).

CULTIVOS	1999								TOTAL	2000					VARIACION %	
	MAY	JUN	JUL	AGO	SET	OCT	NOV	DIC	1 999	ENE	FEB	MAR	ABR	MAY	MAY/MAY	ENE-MAY
Cebada	1 980	5 205	2 555						9 880				150	2010	1,5	1,9
Maíz amarillo	210	157	40						725			65	194	245	16,7	(4,5)
Maíz amiláceo	9 601	14 432	4 148						32 446				4406	15217	58,5	41,5
Quinua	588	515	64						1 245				85	637	8,3	8,4
Trigo	695	4 967	3 226	91					9 219				250	700	0,7	1,6
Kiwicha	75	53	8						158				30	82	8,7	14,9
Maswa	360	368	194						971		24	97	137	416	15,6	64,8
Oca	404	458	220						1 155		33	75	202	469	16,1	63,3
Olluco	688	943	406						2 140		135	265	304	827	20,2	93,6
Papa	5 480	8 815	3 635	198	64	86	260		23 807	990	1 724	1733	1780	9445	72,4	45,8
Yuca	2	3	2						9				3	2	0,0	25,0
Arveja	389	555	76	13					1 653	35	64	61	315	724	86,1	18,8
Frijol	1 785	560	300						4 225			65	190	1255	(4,1)	(4,2)
Haba	978	1 013	464	10	15				3 111	92	110	55	514	1168	19,4	20,5
Tarwi	199	196	124	40	39	9			607				10	248	24,6	29,6
Plátano	1				2				12	2	2	3	3	1	0,0	15,8
Maíz Choclo									182	42	68	65	21		#,DIV/0!	7,7
Total	23435	38240	15462	352	120	95	260	0	91 545	1 161	2 225	2609	9659	33903	44,7	33,9

DPTO.APURIMAC: PRODUCCION (t).

CULTIVOS	1999								TOTAL 1 999	2000					VARIACION %	
	MAY	JUN	JUL	AGO	SET	OCT	NOV	DIC		ENE	FEB	MAR	ABR	MAY	MAY/MAY	ENE-MAY
Cebada	2 277	5 451	2 843						10 731				169	2352	3,3	3,5
Maíz amarillo	264	228	55						908			96	276	318	20,6	10,3
Maíz amiláceo	11 031	15 514	4 434						35 562				4939	16398	48,7	36,7
Quinua	498	445	58						1 063				68	547	9,9	9,8
Trigo	778	5 315	3 506	95					9 957				260	770	(1,0)	(1,2)
Kiwicha	60	48	6						130				24	64	6,7	14,9
Maswa	1 411	1 297	623						3 583		91	338	498	1474	4,5	44,3
Oca	1 590	1 740	730						4 420		102	237	853	1717	8,0	49,2
Olluco	1 773	3 967	1 592						7 896		1 413	1274	1354	3581	102,0	226,1
Papa	61 923	86 059	32 017	2 491	704	986	2 941		237 340	9 762	16 727	16013	18889	92177	48,9	36,9
Yuca	10	15	10						47				16	10	(0,2)	25,5
Arveja	459	685	94	27					2 185	95	189	146	463	925	101,3	31,8
Frijol	1 779	527	330						4 242		80	242	1294	1597	(10,2)	(5,1)
Haba	1 187	1 299	500	22	26				4 127	203	342	211	635	1317	10,9	18,7
Tarwi	141	160	98	33	31	7			469					229	62,4	62,4
Plátano	8				14				94	18	18	26	25	8	0,6	18,8
Maíz Choclo									850	322	404	150	68		#¡DIV/0!	11,0
Total	85189	122751	46895	2667	775	993	2941	0	323 602	10 400	19 366	18733	29828	123484	45,0	37,7

DEPARTAMENTO DE APURIMAC: PRODUCCION PECUARIA 2/.

ESPECIES	VARIABLE	U.MEDIDA	1999								TOTAL 1 999	2 000					VARIACION 99/98 (%)	
			MAY	JUN	JUL	AGO	SET	OCT	NOV	DIC		ENE	FEB	MAR	ABR	MAY	MAY/MAY	ENE-MAY
AVES	POBLACION 1	UNIDADES																
	PRODUCCION	UNIDADES (SACA)	30 191,00	29 720,00	30 920,00	31 690,00	22 010,00	33 020,00	30 170,00	4 990	319 521	4 998	4 790	39 214,0	38 275,0	36 895,0	22,2	39,5
	CARNE	CARCASA (t)	60,26	59,28	61,35	62,78	63,87	65,91	60,04	10	659	10	10	78,1	76,6	73,7	22,2	16,5
	HUEVOS	GALLINAS POSTUR	5 510,00	5 640,00	5 680,00	5 470,00	5 520,00	5 670,00	5 720,00	5 715	67 472	5 750	5 760	12 040,0	12 445,0	12 150,0	120,5	118,2
		t	0,00	6,78	6,81	6,29	6,45	6,64	6,70	7	73	7	7	16,6	18,8	17,8	#iDIV/0!	224,8
VACUNOS	POBLACION 1	UNIDADES																
	PRODUCCION	UNIDADES (SACA)	6 341,00	6 374,00	6 295,00	6 360,00	6 320,00	6 350,00	6 500,00	6 330	75 839	5 660	5 700	5 940,0	5 872,0	6 120,0	(3,5)	(6,5)
	CARNE	CARCASA (t)	690,55	694,14	785,27	691,80	688,20	696,48	713,00	697	8 267	625	706	654,0	638,9	668,0	(3,3)	(0,3)
	LECHE	VACAS EN ORDEN	17 039,00	17 020,00	16 790,00	16 495,00	16 750,00	16 470,00	16 600,00	16 540	204 079	16 710	16 870	16 525,0	16 650,0	16 800,0	(1,4)	(4,4)
		t	1 011,77	1 007,11	898,28	995,00	1 131,00	1 079,00	1 004,00	1 117	12 535	3 645	3 071	992,0	1 079,5	1 089,0	7,6	97,7
OVINOS	POBLACION 1	UNIDADES																
	PRODUCCION	UNIDADES (SACA)	11 247,00	10 710,00	10 340,00	10 230,00	10 470,00	10 890,00	11 466,00	11 245	131 295	11 140	11 280	11 395,0	11 505,0	12 210,0	8,6	2,8
	CARNE	CARCASA (t)	135,12	136,12	128,73	125,06	128,70	131,68	138,25	137	1 618	135	138	160,0	160,9	171,0	26,6	10,3
	LANA	ANIM.ESQUILADOS	8 250,00	8 250,00	8 000,00					7 200	143 101	49 990	24 670	1 070,0			(100,0)	(36,7)
		t	16,00	16,00	16,00				15	286	104	52	2,2			(100,0)	(33,8)	
PORCINOS	POBLACION 1	UNIDADES																
	PRODUCCION	UNIDADES (SACA)	4 241,00	4 352,00	4 140,00	4 090,00	4 220,00	4 355,00	4 475,00	25 175	74 512	5 189	4 408	4 892,0	4 930,0	4 860,0	14,6	2,4
	CARNE	CARCASA (t)	215,57	221,45	153,40	203,45	213,20	224,90	232,00	226	2 749	264	228	250,2	247,2	243,8	13,1	(3,3)
CAPRINOS	POBLACION 1	UNIDADES																
	PRODUCCION	UNIDADES (SACA)	2 753,00	2 830,00	2 925,00	2 968,00	2 922,00	2 927,00	3 075,00	3 134	37 555	3 139	3 130	3 220,00	3 335,00	3 530,00	28,2	(2,5)
	CARNE	CARCASA (t)	41,75	41,67	3 095,00	35,26	42,12	43,37	42,05	44	3 580	38	39	46,95	48,62	51,67	23,8	(5,0)
	LECHE	CABRAS EN ORDEN								240	240	245	247	240,00	245,00		#iDIV/0!	#iDIV/0!
		t							2	2	2	2	1,80	1,97		#iDIV/0!	#iDIV/0!	
ALPACAS	POBLACION 1	UNIDADES																
	PRODUCCION	UNIDADES (SACA)	2 629,00	2 625,00	2 576,00	2 577,00	645,00	2 644,00	2 668,00	2 645	28 608	2 648	2 549	2 685,00	3 078,00	3 220,00	22,5	16,0
	CARNE	CARCASA (t)	64,69	64,57	38,58	51,48	65,41	75,37	40,42	75	651	66	61	66,37	69,51	79,55	23,0	43,3
	FIBRA	ANIM.ESQUILADOS	11 600,00	11 600,00	0,00					1 070	74 297	1 890	1 075	340,00			(100,0)	(94,6)
		t	46,00	46,00	0,00				3	291	6	3	1,05			(100,0)	(95,8)	
LLAMAS	POBLACION 1	UNIDADES																
	PRODUCCION	UNIDADES (SACA)	147,00	145,00	140,00	120,00	124,00	132,00	137,00	136	1 646	139	140	141,00	145,00	150,00	2,0	0,4
	CARNE	CARCASA (t)	3,15	3,12	3,02	2,52	1,41	2,80	2,90	3	34	3	3	3,02	3,11	3,22	2,2	0,3
	FIBRA	ANIM.ESQUILADOS	0,00	0,00	0,00					5 870	13 000	4 200	2 650	350,00			#iDIV/0!	1,0
		t	0,00	0,00	0,00				7	27	5	3	0,44			#iDIV/0!	(56,4)	
CUYES	POBLACION 1	UNIDADES																
	PRODUCCION	UNIDADES (SACA)	15 955,00	15 975,00	15 980,00	14 740,00	14 870,00	14 970,00	15 020,00	15 040	186 727	15 075	15 085	15 090,00	15 110,00	15 150,00	(5,1)	(5,8)
	CARNE	CARCASA (t)	8,09	8,10	8,11	7,40	7,64	7,70	7,92	8	96	8	8	8,00	9,97	7,99	(1,2)	0,8
CONEJOS	PRODUCCION	UNIDADES (SACA)	75,00	78,00	80,00	75,00	79,00	91,00	98,00	104	1 108	110,00	112,00	105,00	109,00	100,00	33,3	6,6
	CARNE	CARCASA (t)	0,17	0,17	0,18	0,16	0,18	0,21	0,24	0	2,20	0,26	0,27	0,24	237,00	0,22	29,4	47,0

1/: POBLACION ANUAL.

2/: Cifras reajustadas con información de la Provincia de Andahuaylas.

DEPARTAMENTO DE APURIMAC: BENEFICIO DE GANADO EN CAMALES

	1999								TOTAL 1 999	2000					VARIACION 00/99 (%)		ENE-MAY	
	MAY	JUN	JUL	AGO	SET	OCT	NOV	DIC		ENE	FEB	MAR	ABR	MAY	MAY/MAY	ENE-MAY	1 999	2 000
VACUNOS																		
Nº DE CABEZAS	671	687	741	723	719	740	789	784	8 637	880	948	902	828	926	38,0	29,8	3 454	4 484
kg	73 318	75 071	81 825	79 672	79 224	81 372	86 484	89 085	950 393	91 462	93 426	93 822	84 961	98 650	34,6	22,4	377 660	462 321
OVINOS																		
Nº DE CABEZAS	106	100	90	77	82	80	85	94	1 081	181	193	185	170	212	100,0	98,9	473	941
kg	1 193	1 127	1 009	837	911	880	948	1 052	12 180	2 172	2 263	2 235	2 077	2 485	108,3	107,4	5 416	11 232
CAPRINOS																		
Nº DE CABEZAS	33	36	33	30	35	30	35	38	419	36	34	38	30	33	0,0	(6,0)	182	171
kg	325	459	376	352	412	379	411	446	4 890	432	404	504	373	394	21,2	2,5	2 055	2 107
PORCINOS																		
Nº DE CABEZAS	275	192	277	272	281	281	352	333	3 403	330	313	299	268	303	10,2	6,9	1 415	1 513
kg	15 462	15 757	15 393	14 949	15 392	15 339	18 665	18 252	193 498	16 135	15 025	14 700	13 242	15 062	(2,6)	(7,0)	79 751	74 164
ALPACAS																		
Nº DE CABEZAS											5	8			#iDIV/0!	#iDIV/0!	0	13
kg											125	200			#iDIV/0!	#iDIV/0!	0	325
TOTAL																		
Nº DE CABEZAS	1 085	1 015	1 141	1 102	1 117	1 131	1 261	1 249	13 540	1 427	1 493	1 432	1 296	1 474	35,9	28,9	5 524	7 122
kg	90 298	92 414	98 603	95 810	95 939	97 970	106 508	108 835	1 160 961	110 201	111 243	111 461	100 653	116 591	29,1	18,3	464 882	550 149

* : Cifras preliminares sujetas a reajuste.

FUENTE: Oficina de Información Agraria (O.I.A) de la Sub-Dirección Regional del Ministerio de Agricultura de Apurímac.

DEPARTAMENTO DE APURIMAC: INGRESOS CORRIENTES DEL GOBIERNO CENTRAL EN TERMINOS NOMINALES

(Nuevos Soles)

	1999										AÑO	2000					VAR %	Acumulado a mayo		
	ABR	MAY	JUN	JUL	AGO	SET	OCT	NOV	DIC	ENE		FEB	MAR	ABR	MAY	May00/May99	1999	2000	Var %	
I. ING. TRIBUTARIOS	426607	527795	552850	566780	530519	695814	714250	553168	589389	5157172	667811	529079	523279	476670	641972	21,6	2415568	2838811	17,5	
1. Impto a los ingresos	267116	205866	212763	224974	215632	320073	295017	238824	257995	2238260	301536	207906	208276	244624	257177	24,9	1074254	1219519	13,5	
2. Impto General a las Ventas (IGV)	54202	185336	187954	210778	163866	219799	275294	171096	175768	1644093	222542	200134	185371	99507	258511	39,5	711616	966065	35,8	
3. Impto Selectivo al Consumo (ISC)	22176	11760	13464	9983	23883	16051	19238	13794	13547	143896	14484	7408	18095	8753	9400	-20,1	64835	58140	-10,3	
4. Otros Ingresos Tributarios 1/	83113	124833	138669	121045	127138	139891	124701	129454	142079	1130923	129249	113631	111537	123786	116884	-6,4	564863	595087	5,4	
II. ING. NO TRIBUTARIOS	70271	42038	55224	72453	623261	764246	777847	662941	668764	3737045	623867	652705	475038	488293	505494	1102,5	269579	2745397	918,4	
1. FONAVI	3725	274	2684	4039	2562	2392		574		16250	0	0	0	0	0	-100,0	11210	0	-100,0	
2. ONP					325295	409222	447827	379090	387983		361984	384582	275434	289196	255545	#iDIV/0!	0	1566741	#iDIV/0!	
3. ESSALUD					190620	227524	223506	219315	217745		221685	213934	135248	147371	184257	#iDIV/0!	0	902495	#iDIV/0!	
4. Otros	66546	41764	52540	68414	104784	125108	106514	63962	63036	692668	40198	54189	64356	51726	65692	57,3	258369	276161	6,9	
											0	0	0	0	0	0,0	0	0	0,0	
TOTAL ING. CORRIENTES (I+II)	496878	569833	608074	639233	1153780	1460060	1492097	1216109	1258153	8894217	1291678	1181784	998317	964962	1147466	101,4	2685147	5584207	108,0	

FUENTE: SUNAT - SUNAD

1/ Incluye I.E.S.

DEPARTAMENTO DE APURIMAC: DEPOSITOS EN EL SISTEMA FINANCIERO EN M/N

(Saldo en Miles de Nuevos Soles)

ENTIDADES FINANCIERAS	1999								2000				
	May	Jun	Jul	Ago	Set	Oct	Nov	Dic	Ene	Feb	Mar	Abr	May
I. SISTEMA BANCARIO	18234	17951	18819	21272	23671	21664	20386	18717	19256	18108	18541	19924	19089
BANCO DE LA NACION	0	0	0	0	0	0	0	0	0	0	0	0	0
BANCA MULTIPLE	18234	17951	18819	21272	23671	21664	20386	18717	19256	18108	18541	19924	19089
Crédito	17444	16961	17939	20102	22202	20029	18614	17605	18861	16875	17080	18369	17401
Trabajo	790	990	880	1170	1469	1635	1772	1112	395	1233	1461	1555	1688
II.SISTEMA NO BANCARIO	2667	2764	2869	3083	3326	3453	3906	3271	3540	3500	3756	3734	3722
Caja Municipal	2215	2351	2408	2662	2844	2925	3406	2772	2962	2974	3140	3057	2962
CRAC. Quillabamba	452	413	461	421	482	528	500	499	578	526	616	677	760
T O T A L	20901	20715	21688	24355	26997	25117	24292	21988	22796	21608	22297	23658	22811

FUENTE : Entidades Financieras

DEPARTAMENTO DE APURIMAC: DEPOSITOS EN LA BANCA MULTIPLE SEGUN TIPO DE DEPOSITO EN M/N
(Saldo en Miles de Nuevos Soles)

ENTIDADES FINANCIERAS	1999								2000				
	May	Jun	Jul	Ago	Set	Oct	Nov	Dic	Ene	Feb	Mar	Abr	May
DEPOSITOS A LA VISTA	4633	4698	4920	5230	7302	5447	4959	4289	3067	2751	3294	4842	4934
Crédito	4633	4698	4920	5230	7302	5447	4959	4289	3067	2751	3294	4842	4934
Trabajo				0	0	0	0	0	0	0	0	0	0
DEPOSITOS DE AHORRO	12913	12534	13180	15440	15625	15018	14221	14179	16096	14562	14059	13910	12883
Crédito	12760	12176	12907	14791	14813	14493	13529	13204	15702	14017	13679	13422	12303
Trabajo	153	358	273	649	812	525	692	975	394	545	380	488	580
DEPOSITOS A PLAZO	688	713	719	602	744	1199	1206	249	93	795	1188	1172	1272
Crédito	51	81	112	81	87	89	126	112	92	107	107	105	164
Trabajo	637	632	607	521	657	1110	1080	137	1	688	1081	1067	1108
T O T A L	18234	17945	18819	21272	23671	21664	20386	18717	19256	18108	18541	19924	19089
Crédito	17444	16955	17939	20102	22202	20029	18614	17605	18861	16875	17080	18369	17401
Trabajo	790	990	880	1170	1469	1635	1772	1112	395	1233	1461	1555	1688

FUENTE : Entidades Financieras

DEPARTAMENTO DE APURIMAC: DEPOSITOS EN EL SISTEMA NO BANCARIO SEGUN TIPO DE DEPOSITO EN M/N
(Saldo en miles de Nuevos Soles)

ENTIDADES FINANCIERAS	1999								2000				
	May	Jun	Jul	Ago	Set	Oct	Nov	Dic	Ene	Feb	Mar	Abr	May
DEPOSITOS DE AHORRO	2116	2225	2221	2383	2566	2678	3100	2679	2859	2853	3064	3029	2990
Caja Municipal	1867	1979	1953	2144	2307	2387	2822	2394	2507	2541	2692	2654	2576
CRAC Quillabamba	249	246	268	239	259	291	278	285	352	312	372	375	414
DEPOSITOS A PLAZO	551	539	648	700	760	775	806	592	681	647	692	705	732
Caja Municipal	348	372	455	518	537	538	584	378	455	433	448	403	386
CRAC Quillabamba	203	167	193	182	223	237	222	214	226	214	244	302	346
TOTAL	2667	2764	2869	3083	3326	3453	3906	3271	3540	3500	3756	3734	3722
Caja Municipal	2215	2351	2408	2662	2844	2925	3406	2772	2962	2974	3140	3057	2962
CRAC Quillabamba	452	413	461	421	482	528	500	499	578	526	616	677	760

FUENTE: Entidades Financieras

DEPARTAMENTO DE APURIMAC: DEPOSITOS EN EL SISTEMA FINANCIERO EN M/E

(Saldo equivalente en Miles de Nuevos Soles)

ENTIDADES FINANCIERAS	1999								2000				
	May	Jun	Jul	Ago	Set	Oct	Nov	Dic	Ene	Feb	Mar	Abr	May
I. SISTEMA BANCARIO	21358	21134	21694	21751	22178	22598	24862	22303	23953	23411	22934	22644	22569
BANCO DE LA NACION	0	0	0	0	0	0	0	0	0	0	0	0	0
BANCA MULTIPLE	21358	21134	21694	21751	22178	22598	24862	22303	23953	23411	22934	22644	22569
Crédito	20920	20412	20974	21054	21386	21613	23794	21348	22813	22176	21776	21490	21314
Trabajo	438	722	720	697	792	985	1068	955	1140	1235	1158	1154	1255
II.SISTEMA NO BANCARIO	3593	3857	3841	3896	4040	4165	4534	4024	4588	4821	4826	4284	5051
Caja Municipal	2969	3223	3216	3278	3427	3473	3751	3360	3807	3980	3869	3764	3864
CRAC. Quillabamba	624	634	625	618	613	692	783	664	781	841	957	520	1187
T O T A L	24951	24991	25535	25647	26218	26763	29396	26327	28541	28232	27760	26928	27620

FUENTE : Entidades Financieras

DEPARTAMENTO DE APURIMAC: DEPOSITOS EN LA BANCA MULTIPLE SEGUN TIPO DE DEPOSITO EN M/E

(Saldo equivalente en Miles de Nuevos Soles)

ENTIDADES FINANCIERAS	1999								2000				
	May	Jun	Jul	Ago	Set	Oct	Nov	Dic	Ene	Feb	Mar	Abr	May
DEPOSITOS A LA VISTA	1712	940	1041	1579	1198	1170	1188	1024	1438	1701	1625	1272	1275
Crédito	1712	940	1041	1579	1198	1170	1188	1024	1438	1701	1625	1272	1275
Trabajo	0	0	0	0	0	0	0	0	0	0	0	0	0
DEPOSITOS DE AHORRO	16946	17180	17858	17428	18205	18478	20326	17929	18954	18347	18187	18061	17966
Crédito	16772	16990	17689	17277	18000	18160	19987	17609	18568	17762	17726	17590	17458
Trabajo	174	190	169	151	205	318	339	320	386	585	461	471	508
DEPOSITOS A PLAZO	2700	3014	2795	2744	2775	2950	3348	3350	3561	3363	3122	3311	3328
Crédito	2436	2482	2244	2198	2188	2283	2619	2715	2807	2713	2425	2628	2581
Trabajo	264	532	551	546	587	667	729	635	754	650	697	683	747
									0	0	0	0	0
T O T A L	21358	21134	21694	21751	22178	22598	24862	22303	23953	23411	22934	22644	22569
Crédito	20920	20412	20974	21054	21386	21613	23794	21348	22813	22176	21776	21490	21314
Trabajo	438	722	720	697	792	985	1068	955	1140	1235	1158	1154	1255

FUENTE : Entidades Financieras

DEPARTAMENTO DE APURIMAC: DEPOSITOS EN EL SISTEMA NO BANCARIO SEGUN TIPO DE DEPOSITO EN M/E

(Saldo equivalente en Miles de Nuevos Soles)

ENTIDADES FINANCIERAS	1999									2000				
	May	Jun	Jul	Ago	Set	Oct	Nov	Dic	Ene	Feb	Mar	Abr	May	
DEPOSITOS DE AHORRO	2188	2368	2191	2176	2262	2455	2873	2506	2874	3097	2856	2759	2774	
Caja Municipal	2051	2203	1978	1985	2104	2263	2606	2290	2620	2820	2498	2445	2461	
CRAC Quillabamba	137	165	213	191	158	192	267	216	254	277	358	314	313	
DEPOSITOS A PLAZO	1405	1489	1650	1720	1778	1710	1661	1518	1714	1724	1970	1525	2277	
Caja Municipal	918	1020	1238	1293	1323	1210	1145	1070	1187	1160	1371	1319	1403	
CRAC Quillabamba	487	469	412	427	455	500	516	448	527	564	599	206	874	
									0	0	0	0	0	
T O T A L	3593	3857	3841	3896	4040	4165	4534	4024	4588	4821	4826	4284	5051	
Caja Municipal	2969	3223	3216	3278	3427	3473	3751	3360	3807	3980	3869	3764	3864	
CRAC Quillabamba	624	634	625	618	613	692	783	664	781	841	957	520	1187	

FUENTE: Entidades Financieras

DEPARTAMENTO DE APURIMAC: COLOCACIONES DEL SISTEMA FINANCIERO EN M/N

(Saldo en Miles de Nuevos Soles)

ENTIDADES FINANCIERAS	1999								2000				
	May	Jun	Jul	Ago	Set	Oct	Nov	Dic	Ene	Feb	Mar	Abr	May
I. SISTEMA BANCARIO	5526	5172	5244	5288	5120	5152	5107	4982	4895	4948	4751	5056	4367
BANCO DE LA NACION	0	0	0	0	0	0	0	0	0	0	0	0	0
BANCA MULTIPLE	5526	5172	5244	5288	5120	5152	5107	4982	4895	4948	4751	5056	4367
Crédito	4009	3658	3770	3699	3563	3575	3454	3303	3209	3203	2923	3156	2999
Trabajo	1517	1514	1474	1589	1557	1577	1653	1679	1686	1745	1828	1900	1368
II.SISTEMA NO BANCARIO	4308	4113	4037	4024	4027	4157	4339	4688	4744	4857	5072	5142	4893
Caja Municipal	3206	3047	3000	2928	2873	3017	3176	3523	3547	3656	3841	3897	3701
CRAC Quillabamba	1102	1066	1037	1096	1154	1140	1163	1165	1197	1201	1231	1245	1192
T O T A L	9834	9285	9281	9312	9147	9309	9446	9670	9639	9805	9823	10198	9260

FUENTE : Entidades Financieras

DEPARTAMENTO DE APURIMAC: COLOCACIONES DEL SISTEMA FINANCIERO EN M/N POR SECTORES

(Saldo en Miles de Nuevos Soles)

SECTOR	1999								2000				
	May	Jun	Jul	Ago	Set	Oct	Nov	Dic	Ene	Feb	Mar	Abr	May
AGRICULTURA	420	1342	1452	1447	1396	1388	1353	1299	1269	1291	1190	1246	1182
GANADERIA	104	297	334	337	325	321	314	302	296	305	304	290	275
PESQUERIA	4	38	34	31	30	31	29	28	27	25	0	26	25
MINERIA	0	0	0	0	0	0	0	0	0	0	0	0	0
INDUSTRIA	455	177	177	174	172	178	180	196	190	192	207	211	195
TRANSPORTES	377	353	355	349	344	356	361	389	380	383	414	423	391
COMERCIO	3420	618	620	610	603	622	632	681	664	671	724	739	684
CONSTRUCCION	18	0	0	0	0	0	0	0	0	0	0	0	0
SECTOR PUBLICO	386	1999	1968	1901	1829	1853	1776	1693	1636	1601	1450	1615	1536
DIVERSOS	4650	4461	4341	4463	4448	4560	4801	5082	5177	5337	5534	5648	4972
TOTAL	9834	9285	9281	9312	9147	9309	9446	9670	9639	9805	9823	10198	9260

DEPARTAMENTO DE APURIMAC: COLOCACIONES DEL SISTEMA FINANCIERO EN M/E

(Saldo equivalente en Miles de Nuevos Soles)

ENTIDADES FINANCIERAS	1999								2000				
	May	Jun	Jul	Ago	Set	Oct	Nov	Dic	Ene	Feb	Mar	Abr	May
I. SISTEMA BANCARIO	3829	3704	3375	3247	3302	3212	3219	3076	3028	3094	3160	3214	3271
BANCA DE LA NACION	0	0	0	0	0	0	0	0	0	0	0	0	0
BANCA MULTIPLE	3829	3704	3375	3247	3302	3212	3219	3076	3028	3094	3160	3214	3271
Crédito	3829	3704	3375	3247	3302	3212	3219	3076	3028	3094	3160	3214	3271
Trabajo	0	0	0	0	0	0	0	0	0	0	0	0	0
II. SISTEMA NO BANCARIO	651	641	667	621	633	640	608	591	603	565	616	599	614
Caja Municipal	220	209	197	189	179	194	181	194	215	201	209	204	214
CRAC Quillabamba	431	432	470	432	454	446	427	397	388	364	407	395	400
TOTAL	4480	4345	4042	3868	3935	3852	3827	3667	3631	3659	3776	3813	3885

FUENTE : Entidades Financieras

DEPARTAMENTO DE APURIMAC: COLOCACIONES DEL SISTEMA FINANCIERO EN M/E POR SECTORES
(Saldo equivalente en Miles de Nuevos Soles)

SECTOR	1999								2000				
	May	Jun	Jul	Ago	Set	Oct	Nov	Dic	Ene	Feb	Mar	Abr	May
AGRICULTURA	769	932	784	779	793	777	791	757	765	790	802	811	819
GANADERIA	0	0	0	0	0	0	0	0	0	0	0	0	0
PESQUERIA	0	0	0	0	0	0	0	0	0	0	0	0	0
MINERIA	0	0	0	0	0	0	0	0	0	0	0	0	0
INDUSTRIA	195	37	152	140	144	143	140	139	134	131	136	140	140
TRANSPORTES	44	42	39	38	36	39	36	39	43	40	42	41	43
COMERCIO	2634	2526	2346	2225	2265	2206	2177	2071	2036	2041	2122	2138	2186
CONSTRUCCION	4	4	3	2	3	3	3	3	2	2	2	2	2
SECTOR PUBLICO	552	533	477	456	465	454	454	434	425	433	443	451	458
DIVERSOS	282	271	241	228	229	230	226	224	226	222	229	230	237
TOTAL	4480	4345	4042	3868	3935	3852	3827	3667	3631	3659	3776	3813	3885

DEPARTAMENTO DE APURIMAC: RELACION COLOCACIONES/DEPOSITOS EN M/N DEL SISTEMA FINANCIERO

(En Miles de Nuevos Soles)

ENTIDADES FINANCIERAS	1999									2000				
	May	Jun	Jul	Ago	Set	Oct	Nov	Dic	Ene	Feb	Mar	Abr	May	
I. SISTEMA BANCARIO	0,30	0,29	0,28	0,25	0,22	0,24	0,25	0,27	0,25	0,27	0,26	0,25	0,23	
BANCO DE LA NACION	0,00	0,00	0,00	0,00	0,00	0,00	0,00	0,00	0,00	0,00	0,00	0,00	0,00	
BANCA MULTIPLE	0,30	0,29	0,28	0,25	0,22	0,24	0,25	0,27	0,25	0,27	0,26	0,25	0,23	
Crédito	0,23	0,22	0,21	0,18	0,16	0,18	0,19	0,19	0,17	0,19	0,17	0,17	0,17	
Trabajo	1,92	1,53	1,68	1,36	1,06	0,96	0,93	1,51	4,27	1,42	1,25	1,22	0,81	
II.SISTEMA NO BANCARIO	1,62	1,49	1,41	1,31	1,21	1,20	1,11	1,43	1,34	1,39	1,35	1,38	1,31	
Caja Municipal	1,45	1,30	1,25	1,10	1,01	1,03	0,93	1,27	1,20	1,23	1,22	1,27	1,25	
CRAC Quillabamba	2,44	2,58	2,25	2,60	2,39	2,16	2,33	2,33	2,07	2,28	2,00	1,84	1,57	
T O T A L	0,47	0,45	0,43	0,38	0,34	0,37	0,39	0,44	0,42	0,45	0,44	0,43	0,41	

FUENTE : Entidades Financieras

DEPARTAMENTO DE APURIMAC: RELACION COLOCACIONES/DEPOSITOS EN M/E DEL SISTEMA FINANCIERO

(Saldo equivalente en Miles de Nuevos Soles)

ENTIDADES FINANCIERAS	1999								2000				
	May	Jun	Jul	Ago	Set	Oct	Nov	Dic	Ene	Feb	Mar	Abr	May
I. SISTEMA BANCARIO	0,17	0,17	0,16	0,15	0,15	0,14	0,14	0,12	0,13	0,13	0,14	0,14	0,14
BANCO DE LA NACION	0,00	0,00	0,00	0,00	0,00	0,00	0,00	0,00	0,00	0,00	0,00	0,00	0,00
BANCA MULTIPLE	0,17	0,17	0,16	0,15	0,15	0,14	0,14	0,12	0,13	0,13	0,14	0,14	0,14
Crédito	0,18	0,18	0,17	0,15	0,16	0,15	0,15	0,13	0,13	0,14	0,15	0,15	0,15
Trabajo	0,00	0,00	0,00	0,00	0,00	0,00	0,00	0,00	0,00	0,00	0,00	0,00	0,00
II.SISTEMA NO BANCARIO	0,19	0,18	0,17	0,16	0,16	0,16	0,15	0,13	0,13	0,12	0,13	0,14	0,12
Caja Municipal	0,08	0,07	0,06	0,06	0,05	0,06	0,05	0,05	0,06	0,05	0,05	0,05	0,06
CRAC Quillabamba	0,61	0,69	0,74	0,69	0,73	0,73	0,62	0,51	0,50	0,43	0,43	0,76	0,34
T O T A L	0,18	0,17	0,16	0,15	0,15	0,15	0,14	0,12	0,13	0,13	0,14	0,14	0,14

FUENTE : Entidades Financieras

DEPARTAMENTO DE APURIMAC: COEFICIENTE DE CARTERA PESADA EN M/N Y M/E DEL SISTEMA FINANCIERO

ENTIDADES FINANCIERAS	1999								2000				
	May	Jun	Jul	Ago	Set	Oct	Nov	Dic	Ene	Feb	Mar	Abr	May
I. SISTEMA BANCARIO	37,27	40,09	41,68	59,10	72,23	47,03	61,91	61,81	62,59	61,32	61,85	60,16	65,06
BANCA MULTIPLE	37,27	40,09	41,68	59,10	72,23	47,03	61,91	61,81	62,59	61,32	61,85	60,16	65,06
Crédito	44,59	48,72	50,43	72,52	79,97	57,92	77,55	78,16	79,48	78,28	80,37	77,99	79,12
Trabajo	40,17	0,00	0,00	0,00	0,06	0,13	0,12	0,12	0,12	0,11	0,22	0,37	0,58
									0,00	0,00	0,00	0,00	0,00
II. SISTEMA NO BANCARIO	7,84	8,56	8,52	9,30	9,00	10,45	10,65	8,02	8,51	8,45	7,79	7,37	8,99
Caja Municipal	3,37	3,61	4,11	4,86	4,83	6,82	5,34	4,70	4,97	5,63	5,01	5,34	5,95
CRAC Quillabamba	17,80	19,01	18,11	18,19	17,00	17,87	22,12	15,74	16,91	15,40	14,65	12,44	16,46
T O T A L	27,00	28,78	29,93	41,59	58,00	33,76	42,64	40,42	40,80	40,03	39,24	38,53	41,57

1/ (Colocaciones vencidas + cobranza judicial)/(total de Colocaciones)

DEPTO. DE APURIMAC: COEFICIENTE DE CARTERA PESADA EN M/N DEL SISTEMA FINANCIERO 1/

ENTIDADES FINANCIERAS	1999								2000				
	May	Jun	Jul	Ago	Set	Oct	Nov	Dic	Ene	Feb	Mar	Abr	May
I. SISTEMA BANCARIO	35,00	34,20	42,80	43,21	43,28	43,11	44,63	42,65	43,21	43,0	43,4	41,6	0,0
BANCA MULTIPLE	35,00	34,20	42,80	43,21	43,28	43,11	44,63	42,65	43,21	43,0	43,4	41,6	47,7
Crédito	48,24	47,98	59,10	61,77	62,17	62,07	65,92	64,27	65,85	66,3	70,4	66,4	69,1
Trabajo	38,02	0,00	0,00	46,69	0,06	0,13	0,12	0,12	0,12	0,1	0,2	0,4	0,6
									0,00	0,0	0,0	0,0	0,0
II. SISTEMA NO BANCARIO	4,48	4,81	5,05	4,95	4,59	6,30	5,35	4,82	5,23	5,1	5,2	5,5	6,2
Caja Municipal	2,90	3,22	3,47	3,42	3,38	5,57	3,87	3,66	4,00	4,0	4,1	4,6	5,3
CRAC Quillabamba	9,07	9,38	9,64	9,03	7,63	8,25	9,37	8,33	8,86	8,6	8,4	8,5	9,1
T O T A L	21,63	21,12	26,31	26,68	26,25	26,67	26,58	24,31	24,51	24,2	23,6	23,4	25,8

1/ (Colocaciones vencidas + cobranza judicial)/(total de Colocaciones)

DEPTO, DE APURIMAC: COEFICIENTE DE CARTERA PESADA EN M/E DEL SISTEMA FINANCIERO 1/

ENTIDADES FINANCIERAS	1999									2000				
	May	Jun	Jul	Ago	Set	Oct	Nov	Dic	Ene	Feb	Mar	Abr	May	
I. SISTEMA BANCARIO	40,66	49,51	40,38	84,55	85,77	53,31	90,60	93,30	93,92	90,63	89,62	89,36	88,29	
BANCA MULTIPLE	40,66	49,51	40,38	84,55	85,77	53,31	90,60	93,30	93,92	90,63	89,62	89,36	88,29	
Crédito	40,66	49,51	40,38	84,55	85,77	53,31	90,60	93,30	93,92	90,63	89,62	89,36	88,29	
Trabajo	43,67	#iDIV/0!	#iDIV/0!	91,79	#iDIV/0!	#iDIV/0!	96,77	#iDIV/0!	#iDIV/0!	90,79	#iDIV/0!	#iDIV/0!	86,66	
II. SISTEMA NO BANCARIO	30,42	31,63	31,08	36,97	36,72	38,82	49,58	32,95	34,33	36,81	29,38	23,21	31,11	
Caja Municipal	10,53	9,64	14,29	28,49	26,29	27,62	29,38	25,28	20,93	34,83	21,05	20,10	17,76	
CRAC Quillabamba	40,05	40,85	38,43	40,31	41,26	43,56	59,45	36,17	41,75	37,91	33,66	24,81	38,25	
T O T A L	39,15	46,56	38,88	76,90	77,62	51,01	83,99	83,31	84,03	82,32	79,79	78,97	79,25	

1/ (Colocaciones vencidas + cobranza judicial)/(total de Colocaciones)