

INFORME DE COYUNTURA – MARZO 2000

INTRODUCCION

El **índice de precios al consumidor** (IPC) de la ciudad de **Abancay** varió en 0,06 por ciento, acumulando una inflación de 0,89 por ciento en el I trimestre y de 3,34 por ciento en los doce últimos meses.

El **valor de la producción agropecuaria** creció en 12 por ciento respecto a la de similar período del año anterior, registrando la producción agrícola un crecimiento de 27 por ciento frente a una caída del subsector pecuario en 2 por ciento.

En el I trimestre, el crecimiento del sector es de 38 por ciento al incrementarse la producción agrícola en 62 por ciento y la pecuaria en 21 por ciento, sustentados en los mayores volúmenes de cosecha obtenidos en cultivos de ollucos (40 veces), papas (66 por ciento), habas (22 por ciento), carne de aves (8 por ciento), carne de vacuno (4 por ciento) y leche (162 por ciento).

La **recaudación fiscal** en marzo se incrementó en S/. 480 mil (85 por ciento en términos reales), importe con el que los ingresos corrientes totalizaron S/. 998 mil, acumulando una recaudación en el I trimestre de S/. 3 472 mil, importe que supera en S/. 1 853 mil (107 por ciento en términos reales) la de similar período de 1999.

A fines de marzo el **saldo de los depósitos** en el sistema financiero ascendió a S/. 50 057 mil (S/. 22 297 mil en M/N y S/. 27 760 en M/E) importe que representa un incremento de S/. 6 270 mil (10 por ciento) respecto al saldo en similar período del año anterior, y, es explicado por los incrementos de los depósitos en M/N (9 por ciento) y M/E (11 por ciento).

El **saldo de las colocaciones** del sistema financiero que ascendió a S/. 13 599 mil, se contrajo en S/. 1 635 mil (-14 por ciento en términos reales) al disminuir las colocaciones en M/N (-9 por ciento) y M/E (-25 por ciento).

El **coeficiente de cartera** pesada del sistema financiero disminuyó en 1 punto porcentual, llegando en marzo al 39 por ciento. En M/N, el coeficiente de cartera pesada fue de 24 por ciento y 80 por ciento en M/E.

I. INFLACIÓN.

Inflación.

En marzo el índice de precios al consumidor (IPC) de la ciudad de **Abancay** varió en 0,06 por ciento, acumulando una inflación de 0,89 por ciento y de 3,34 por ciento en los doce últimos meses.

El grupo alimentos y bebidas cuya ponderación dentro de la canasta familiar es de 58,8 por ciento, disminuyó en 0,23 por ciento al disminuir los precios de los pescados y mariscos (-4,9 por ciento), las frutas (-8,4 por ciento) y el azúcar (-6,6 por ciento), contrarrestado por el incremento en los precios de la leche, quesos y huevos (3,4 por ciento) y, las hortalizas y legumbres frescas (2,4 por ciento).

Los otros grupos que registraron variaciones fueron el de vestido y calzado (0,3 por ciento) alquiler de vivienda, combustibles, electricidad y conservación de la vivienda (0,4 por ciento), muebles, enseres y mantenimiento (0,5 por ciento) y otros bienes y servicios (1,2 por ciento).

En marzo, se han registrado incrementos en el precio de las confecciones y reparación de ropas (2,6 por ciento), telas y artículos de confección (0,4 por ciento), alquiler y conservación de la vivienda (1,1 por ciento), energía eléctrica (0,3 por ciento), combustibles (0,04 por ciento), combustibles y lubricantes (3,7 por ciento), servicios de esparcimiento y cultura (15 por ciento) y los servicios de alojamiento y hoteles (4 por ciento).

CIUDAD DE ABANCAY: VARIACION DEL INDICE DE PRECIOS AL CONSUMIDOR.							
BASE AÑO 1994 = 100							
					V A R I A C I O N (%)		
GRANDES GRUPOS DE CONSUMO	DIC 99	MAR 99	FEB 00	MAR 00	MAR/MAR	MAR/FEB	MAR/DIC
INDICE GENERAL	155,12	151,44	156,41	156,50	3,34	0,06	0,89
1.ALIMENTOS Y BEBIDAS	153,08	157,37	154,57	154,22	(2,00)	(0,23)	0,74
2.VESTIDO Y CALZADO	139,78	134,90	139,96	140,38	4,06	0,30	0,43
3.ALQ.VIV.COMB.ELECT.Y CONS.VIV.	164,89	149,25	167,44	168,16	12,67	0,43	1,98
4.MUEBLES,ENS.Y MANTENIM.DE VIV.	134,99	133,05	134,99	135,64	1,95	0,48	0,48
5.CUIDADO CONS.SALUD Y SERV.MED.	166,82	157,68	167,91	167,91	6,49	0,00	0,65
6.TRANSPORTES Y COMUNICACIONES	144,14	124,69	144,59	145,46	16,66	0,60	0,92
7.ESPARC.DIV.SERV.CULT.Y ENSEÑAN.	221,38	166,22	221,38	221,48	33,25	0,05	0,05
8.OTROS BIENES Y SERVICIOS	144,55	138,17	145,32	147,12	6,48	1,24	1,78
FUENTE: Instituto Nacional de Estadística e Informática-Of. Abancay.							

I. PRODUCCION AGROPECUARIA.

Durante marzo, las precipitaciones pluviales persistieron con relativa intensidad, permitiendo que las labores agrícolas se desarrollaron con las restricciones del caso. En el curso del mes se instalaron 240 ha de cultivos de los cuales 220 ha correspondieron a cultivos de frijol.

Las siembras de la campaña agrícola 99/2000 no cubrieron la meta programada, principalmente, en cultivos de cebada (-8 por ciento), maíz amiláceo (-2 por ciento), papas (-8 por ciento) y habas (-22 por ciento); asimismo, la superficie sembrada fue ligeramente inferior (-2,0 por ciento) a la de la campaña precedente.

La producción agropecuaria del mes de marzo creció en 12 por ciento respecto a la de similar período del año anterior, registrando la producción agrícola un crecimiento de 27 por ciento frente a una caída del sub-sector pecuario en 2 por ciento; situación explicada, en parte, por el adelanto de la cosecha de papas y ollucos, parcialmente atenuadas por los menores volúmenes de producción de carne de vacuno (-6 por ciento) y leche (-7 por ciento).

La producción agropecuaria registró en el I trimestre del año un crecimiento de 38 por ciento al incrementarse la producción agrícola en 62 por ciento y la pecuaria en 21 por ciento, los que a su vez se sustentan en los mayores volúmenes de cosecha obtenidas en cultivos de ollucos (40 veces), papas (66 por ciento), habas (22 por ciento), maíz choclo (10 por ciento), carne de aves (8 por ciento), carne de vacuno (4 por ciento), carne de ovino (2 por ciento) y leche (162 por ciento).

A cuatro meses de finalización de la campaña agrícola 99/2000, la producción agrícola registra un crecimiento de 85 por ciento en relación a la de similar período de la campaña agrícola 98/99, habiéndose intensificado la cosecha en cultivos de papa, ollucos, habas y maíz choclo, cuyos volúmenes de producción aumentaron en 40 veces, 95 por ciento, 30 por ciento y 10 por ciento, respectivamente; asimismo, se presentan retrasos en la cosecha de arvejas y frijoles, cuyas producciones registran disminuciones de 22 y 28 por ciento, respectivamente.

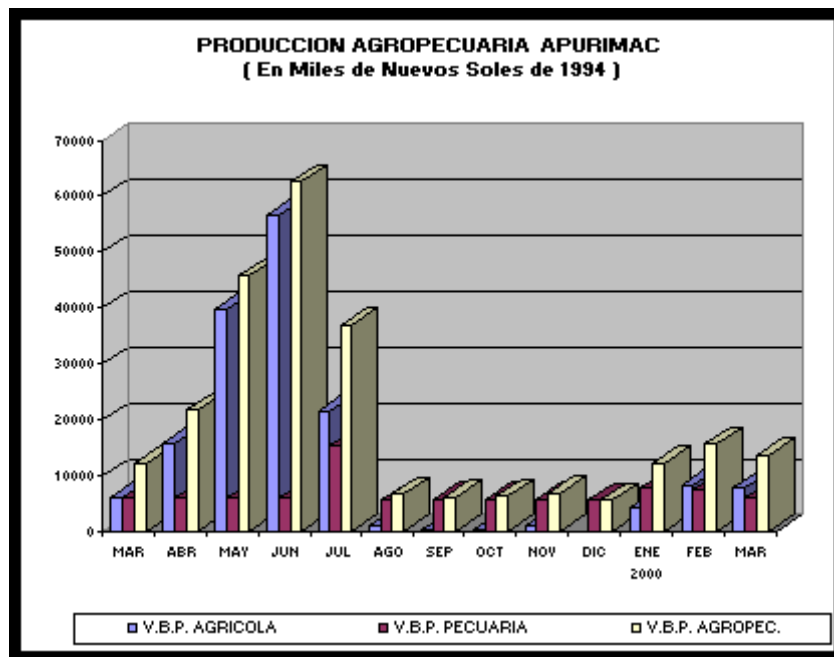

III. FINANZAS PUBLICAS.

Ingresos corrientes.

La recaudación fiscal en marzo se incrementó en S/. 480 mil (85 por ciento en términos reales) respecto a la de similar período del año anterior, ascendiendo a S/. 998 mil, importe con el que la recaudación acumulada en el I trimestre alcanzó a S/. 3 472 mil, superando en S/. 1 853 mil (107 por ciento en términos reales) la de similar período de 1999.

Los ingresos tributarios representaron el 52 por ciento de la recaudación y los no tributarios el 48 por ciento restante. Los ingresos tributarios del mes se sustentaron, principalmente, en la recaudación del impuesto a los ingresos (40 por ciento) y el IGV (35 por ciento), rubros éstos que en relación a las de marzo de 1999 se incrementaron en 9 y 24 por ciento (en términos reales). Dentro de los ingresos no tributarios, la recaudación de las contribuciones para la ONP Y EsSALUD representó el 86 por ciento (S/. 411 mil), habiendo disminuido respecto a la del mes anterior en 32 por ciento (en términos reales).

En el I trimestre, los ingresos tributarios que representaron el 49,6 por ciento de la recaudación fiscal, registraron un incremento real de 13 por ciento frente a un 97,2 por ciento de los ingresos no tributarios, estos últimos constituidos en un 91 por ciento por la recaudación de las contribuciones a la ONP y EsSALUD. El 98 por ciento de los ingresos tributarios se sustentaron en la recaudación del impuesto a los ingresos (42 por ciento), IGV (35 por ciento), Otros tributarios (21 por ciento); el ISC representó el 2 por ciento restante.

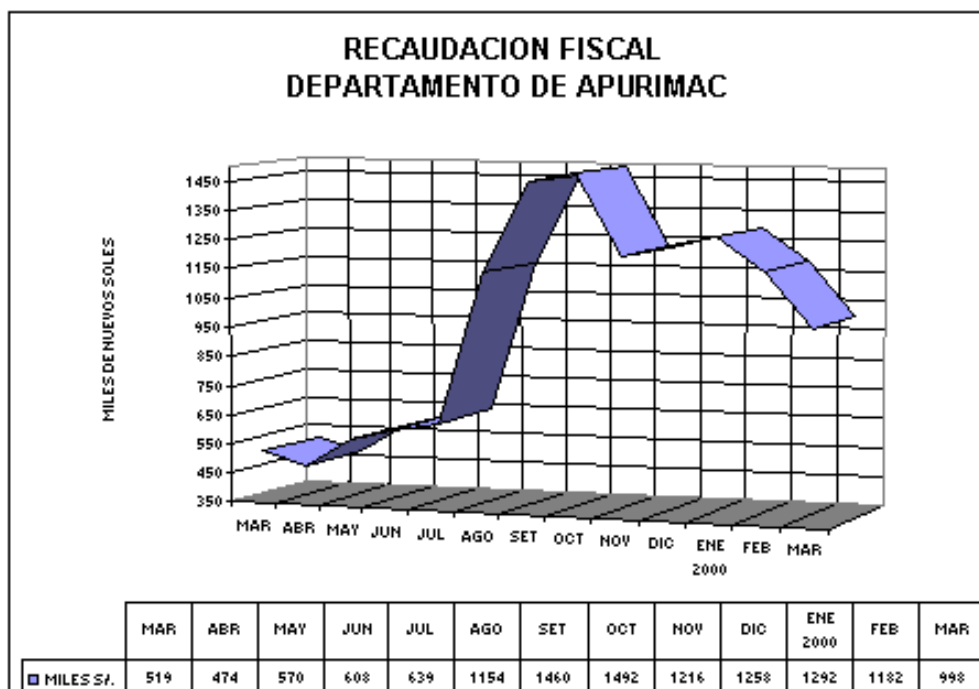

IV. MONEDA Y CREDITO.

1. Liquidez del sistema bancario.

A fines de marzo el saldo de los depósitos en el sistema financiero ascendió a S/. 50 057 mil (S/. 22 297 mil en M/N y S/. 27 760 mil en M/E), importe que representa un incremento de S/. 6 270 mil (10 por ciento en términos reales) respecto al saldo en similar período del año anterior, la misma que se explica por los incrementos de los depósitos en M/N (9 por ciento) y M/E (11 por ciento), principalmente, en la banca múltiple, cuyos depósitos representaron el 83 por ciento de los depósitos en el sistema financiero y registraron un crecimiento de 6 por ciento.

El saldo de los depósitos en el sistema no bancario que ascendió a S/. 8 582 mil y representó el 17 por ciento de los depósitos en el sistema, registró un incremento de S/. 2 539 mil (37 por ciento en términos reales) respecto al saldo en marzo de 1999, destacando los depósitos en la Caja Municipal, cuyas captaciones representaron el 82 por ciento del sistema no bancario.

Los depósitos en M/E que en marzo de 1999 representaron el 55 por ciento de los depósitos en el sistema financiero, para marzo del 2000 pasaron a constituir el 55,5 por ciento, al incrementarse los depósitos a la vista (27 por ciento), ahorro (9 por ciento) y los depósitos a plazo (43 por ciento).

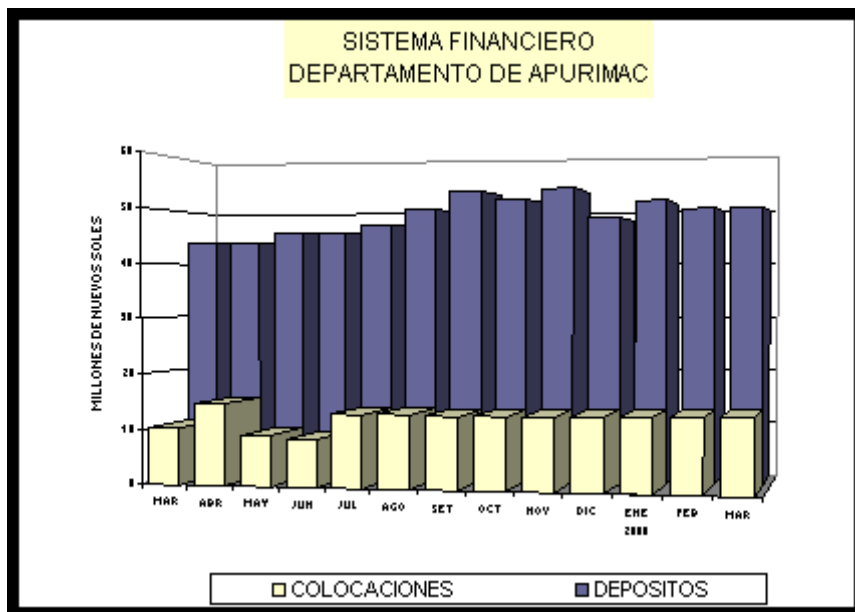

2. Crédito al sector privado.

El saldo de las colocaciones del sistema financiero que a fines de marzo ascendió a S/. 13 599 mil, se contrajo en S/. 1 635 mil (-14 por ciento en términos reales) al disminuir las colocaciones en M/N (-9 por ciento) y M/E (-25 por ciento). Las colocaciones del sistema bancario disminuyeron en 26 por ciento (en términos reales) frente a un expansionamiento de 10 por ciento en el sistema no bancario.

El coeficiente cartera pesada del sistema financiero disminuyó en 1 punto porcentual llegando en marzo al 39 por ciento, destacando la banca múltiple con 62 por ciento frente a 8 por ciento del sistema no bancario. El banco de Crédito registró el coeficiente más alto (80 por ciento).

En M/N, el coeficiente de cartera pesada del sistema financiero fue de 24 por ciento, y, 80 por ciento en M/E.

CIUDAD ABANCAY: VARIACION DEL INDICE DE PRECIOS AL CONSUMIDOR.

BASE AÑO 1994 = 100

GRANDES GRUPOS DE CONSUMO	1999										INFLAC.	2000			INFLAC.ACUM	
	MAR	ABR	MAY	JUN	JUL	AGO	SET	OCT	NOV	DIC	1999	ENE	FEB	MAR	MAR/MAR	ENE-MAR
INDICE GENERAL	0,02	0,22	0,01	0,04	0,03	0,43	0,12	0,39	0,49	0,67	1,78	0,48	0,35	0,06	3,34	0,89
1.ALIMENTOS Y BEBIDAS	-0,44	-1,47	-1,14	-0,84	-0,32	-0,16	-0,67	0,14	0,9	0,82	(3,86)	0,58	0,39	(0,23)	(2,00)	0,74
2.VESTIDO Y CALZADO	0,23	0,05	0,00	1,16	0,57	0,58	0,08	1,06	0,14	-0,06	4,34	0,13	0,00	0,30	4,06	0,43
3.ALQ.VIV.COMB.ELECT.Y CONS.VIV.	0,97	1,31	1,50	0,72	1,02	2,72	2,25	0,77	-0,97	0,74	7,94	0,68	0,86	0,43	12,67	1,98
4.MUEBLES,ENS. Y MANTENIM.DE VIV.	0,55	0,00	0,00	1,13	0,02	-0,07	0,01	0,25	0,07	0,04	2,02	0,00	0,00	0,48	1,95	0,48
5.CUIDADO CONS.SALUD Y SERV.MED.	0,35	0,15	0,00	0,00	0,00	1,14	2,97	0,6	0,66	0,17	7,13	0,65	0,00	0,00	6,49	0,65
6.TRANSPORTES Y COMUNICACIONES	0,00	1,04	0,56	0,00	0,39	1,67	5,24	2,99	2,4	0,41	14,83	0,31	0,00	0,60	16,66	0,92
7.ESPARC.DIC.SERV.CULT.Y ENSEÑAN.	0,84	17,54	8,02	4,59	0,00	0,07	0,09	0,09	0,05	0	36,00	0,00	0,00	0,05	33,25	0,05
8.OTROS BIENES Y SERVICIOS	1,58	0,41	0,14	0,24	0,49	1,10	0,35	0,25	0	1,56	8,42	0,40	0,13	1,24	6,48	1,78

FUENTE: Instituto Nacional de Estadística e Informática-Of. Abancay.

Última actualización 29/05/00
Por Banaco Central de Reserva

DEPARTAMENTO DE APURIMAC: PRODUCCION AGROPECUARIA 1/.																
	1 999										TOTAL	2000			VARIACION 00/99 (%)	
	MAR	ABR	MAY	JUN	JUL	AGO	SET	OCT	NOV	DIC	1 999	ENE	FEB	MAR	MAR/MAR	ENE-MAR
AGRICOLA 1/	6156	15780	39809	56667	21 622	1 103	337	389	1 143	0	149 490	4 471	8 229	7 794	26,6	62,2
Cebada	0	160	2 277	5 451	2 843	0	0	0	0	0	10 731	0	0	0	#;DIV/0!	#;DIV/0!
Maíz amarillo	135	201	264	228	55	0	0	0	0	0	908	0	0	96	(29,3)	(40,3)
Maíz amiláceo	0	4 582	11 031	15 514	4 434	0	0	0	0	0	35 562	0	0	0	#;DIV/0!	#;DIV/0!
Quinoa	0	62	498	445	58	0	0	0	0	0	1 063	0	0	0	#;DIV/0!	#;DIV/0!
Trigo	0	264	778	5 315	3 506	95	0	0	0	0	9 957	0	0	0	#;DIV/0!	#;DIV/0!
Kiwicha	0	16	60	48	6	0	0	0	0	0	130	0	0	0	#;DIV/0!	#;DIV/0!
Maswa	88	165	1 411	1 297	623	0	0	0	0	0	3 583	0	91	338	286,2	389,5
Oca	0	359	1 590	1 740	730	0	0	0	0	0	4 420	0	102	237	#;DIV/0!	#;DIV/0!
Olluco	66	499	1 773	3 967	1 592	0	0	0	0	0	7 896	0	1 413	1 274	1 840,7	3 993,4
Papa	10 273	24 647	61 923	86 059	32 017	2 491	704	986	2 941	0	237 340	9 762	16 727	16 013	55,9	66,2
Yuca	0	11	10	15	10	0	0	0	0	0	47	0	0	0	#;DIV/0!	#;DIV/0!
Arveja	388	335	459	685	94	27	0	0	0	0	2 185	95	189	146	(62,3)	(26,4)
Frijol	449	1 157	1 779	527	330	0	0	0	0	0	4 242	0	80	242	(46,1)	(28,3)
Haba	391	474	1 187	1 299	500	22	26	0	0	0	4 127	203	342	211	(46,1)	22,0
Tarwi	0	0	141	160	98	33	31	7	0	0	469	0	0	0	#;DIV/0!	#;DIV/0!
Plátano	21	20	8	0	0	0	14	0	0	0	94	18	18	26	27,3	20,8
Maíz Choclo	684	55	0	0	0	0	0	0	0	0	850	322	404	150	(78,1)	10,1
PECUARIA 1/	6 082	5 920	5 912	5 967	15 306	5 563	5 789	5 884	5 809	5 709	80 193	7 825	7 420	5 949	(2,2)	20,8
Carne de ave	54	57	60	59	61	63	64	66	60	10	659	10	10	78	44,5	7,9
Carne de vacuno	696	692	691	694	785	692	688	696	713	697	8 267	625	706	654	(6,1)	3,5
Carne de ovino	134	132	135	136	129	125	129	132	138	137	1 618	135	138	160	19,5	1,6
Carne de porcino	250	210	216	221	153	203	213	225	232	226	2 749	264	228	250	0,0	(12,6)
Carne de caprino	50	39	42	42	3 095	35	42	43	42	44	3 580	38	39	47	(6,0)	(20,1)
Carne de alpaca	48	40	65	65	39	51	65	75	40	75	651	66	61	66	39,7	43,5
Carne de llama	3	3	3	3	3	3	1	3	3	3	34	3	3	3	(0,7)	(0,3)
Carne de cuy	8	8	8	8	8	7	8	8	8	8	96	8	8	8	0,3	(5,8)
Carne de conejo	0	0	0	0	0	0	0	0	0	0	2	0	0	0	14,3	75,0
Huevos	7	7	0	7	7	6	6	7	7	7	73	7	7	17	152,9	150,6
Leche	1 061	1 120	1 012	1 007	898	995	1 131	1 079	1 004	1 117	12 535	3 645	3 071	992	(6,5)	162,2
Lana de oveja	19	18	16	16	16	0	0	0	0	15	286	104	52	2	(88,2)	(22,6)
Fibra de alpaca	45	50	46	46	0	0	0	0	0	3	291	6	3	1	(97,7)	(93,0)
TOTAL 1/	12 238	21 700	45 721	62 634	36 928	6 666	6 126	6 273	6 952	5 709	229 683	12 296	15 649	13 743	12,3	37,7

1/ : Valor en miles de Nuevos Soles de 1994.

Fuente: Dirección Regional Agraria Apurímac.

DPTO. APURIMAC: AVANCE DE LA PRODUCCION AGRICOLA 1/.												
	CAMPAÑA AGRICOLA 1998/99						CAMPAÑA AGRICOLA 1999/2000					
	PROGRAMACION		AGOSTO-MARZO				PROGRAMACION		AGOSTO-MARZO			
CULTIVOS	SIEMBRA	PRODUCC.	SIEMBRA	PERDIDA	COSECHA	PRODUC.	SIEMBRA	PRODUCC.	SIEMBRA	PERDIDA	COSECHA	PRODUC.
	ha	t	ha	ha	ha	t	ha	t	ha	ha	ha	t
Cebada	9 500	9 500	10 031	151	0	0	10 500	10 500	9 636	0	0	0
Maíz amarillo	600	600	725	131	160	160	630	630	648	0	65	96
Maíz amiláceo	31 000	31 000	32 568	0	0	0	33 975	33 975	33 419	0	0	0
Quinua	1 050	750	1 246	0	0	0	1 020	620	1 283	0	0	0
Trigo	8 500	8 500	9 561	34	0	0	9 020	9 020	9 190	0	91	95
Kiwicha	100	100	158	0	0	0	92	92	175	0	0	0
Maswa	850	1 700	973	0	17	88	758	1 895	1 017	0	121	429
Oca	1 000	3 000	1 155	0	0	0	1 255	3 620	1 128	0	108	339
Olluco	2 000	6 000	2 174	13	12	66	2 215	3 500	2 233	20	400	2 687
Papa	25 000	175 000	25 081	157	2611	25572	26 453	185 171	24 310	8	5 055	49 624
Yuca	10	50	14	0	0	0	35	175	14	0	0	0
Arveja	1 500	1 500	1 730	0	339	584	1 341	1 315	1 765	0	173	457
Frijol	4 000	4 000	4 225	0	375	449	4 048	4 048	4 605	0	255	322
Haba	2 500	2 500	3 124	12	261	619	4 264	4 314	3 308	3	282	804
Tarwi	400	400	605	0	80	59	505	505	512	0	88	70
Plátano	10	100	14	0	7	59	39	480	0	0	9	76
Maíz Choclo	150	1 500	182	0	168	796	150	1 500	177	0	175	876
Total	88 170	246 200	93 566	498	4 030	28 451	96 300	261 360	93 420	31	6 822	55 874

FUENTE: DIRECCION SUB-REGIONAL DEL MINISTERIO DE AGRICULTURA DE APURIMAC.

1/: Comprende información Provincia de Andahuaylas.

DPTO. APURIMAC: AVANCE DE LA PRODUCCION AGRICOLA 1/.								
	1 999				2 000			
	ENERO-MARZO				ENERO-MARZO			
CULTIVOS	SIEMBRAS	PERDIDA	COSECHA	PRODUC.	SIEMBRA	PERDIDA	COSECHA	PRODUC.
	ha	ha	ha	t	ha	ha	ha	t
Cebada	1 496	151	0	0	1 449	0	0	0
Maíz amarillo	40	131	160	160	45	0	65	96
Maíz amiláceo	20	0	0	0	55	0	0	0
Quinua	8	0	0	0	32	0	0	0
Trigo	2 290	34	0	0	3 001	0	0	0
Kiwicha	5	0	0	0	10	0	0	0
Maswa	0	0	17	88	0	0	121	429
Oca	0	0	0	0	0	0	108	339
Olluco	10	13	12	66	20	20	400	2 687
Papa	1 261	157	2 611	25 572	1 058	8	4 447	42 502
Yuca	0	0	0	0	0	0	0	0
Arveja	55	0	339	584	0	0	160	430
Frijol	1 880	0	375	449	2 170	0	255	322
Haba	5	12	261	619	0	3	257	756
Tarwi	0	0	0	0	0	0	0	0
Plátano	0	0	6	51	0	0	7	62
Maíz Choclo	0	0	168	796	0	0	175	876
Total	7 070	498	3 949	28 384	7 840	31	5 995	48 498
FUENTE: DIRECCION SUB-REGIONAL DEL MINISTERIO DE AGRICULTURA DE APURIMAC.								
1/ : Comprende información Prov. de Andahuaylas.								

Última actualización 29/05/00
Por Banco Central de Reserva

DPTO.APURIMAC: SIEMBRAS (ha).																
	1999										TOTAL	2 000			VARIACION %	
CULTIVOS	MAR	ABR	MAY	JUN	JUL	AGO	SET	OCT	NOV	DIC	1 999	ENE	FEB	MAR	MAR/MAR	ENE-MAR
Cebada							40	250	2 491	5 404	9 683	1 309	140		#¡DIV/0!	(3,1)
Maíz amarillo						75	115	223	90	100	643	40	5		#¡DIV/0!	12,5
Maíz amiláceo							5 145	12 489	15 560	170	33 384	20	35		#¡DIV/0!	175,0
Quinua							60	389	592	210	1 259	30	2		#¡DIV/0!	300,0
Trigo							25	120	656	5 570	8 479	2 931	70		#¡DIV/0!	31,0
Kiwicha							7	33	100	25	170	10			#¡DIV/0!	100,0
Maswa							60	499	414	44	1 017				#¡DIV/0!	#¡DIV/0!
Oca							30	647	437	14	1 128				#¡DIV/0!	#¡DIV/0!
Olluco							1	1 146	976	90	2 223	20			#¡DIV/0!	100,0
Papa	19	25	42	50		628	1 587	5 828	10 279	4 940	24 630	1 038		20	5,3	(16,1)
Yuca								5	5	4	14				#¡DIV/0!	#¡DIV/0!
Arveja						42	300	563	639	221	1 820				#¡DIV/0!	(100,0)
Frijol						70	265	440	360	1 300	4 315	1 730	220	220	#¡DIV/0!	15,4
Haba						65	346	1 208	1 134	555	3 313				#¡DIV/0!	(100,0)
Tarwi							70	242	190	10	512				#¡DIV/0!	#¡DIV/0!
Plátano											0				#¡DIV/0!	#¡DIV/0!
Maíz Choclo						62	75	40			177				#¡DIV/0!	#¡DIV/0!
Total	19	25	42	50	0	942	8126	24122	33923	18657	92 767	7 128	472	240	1 163,2	10,9

Última actualización 29/05/00
Por Banco Central de Reserva

DPTO.APURIMAC: COSECHAS (ha).																
	1999										TOTAL	2 000			VARIACION %	
CULTIVOS	MAR	ABR	MAY	JUN	JUL	AGO	SET	OCT	NOV	DIC	1 999	ENE	FEB	MAR	MAR/MAR	ENE-MAR
Cebada		140	1 980	5 205	2 555						9 880				#_DIV/0!	#_DIV/0!
Maíz amarillo	135	158	210	157	40						725			65	(51,9)	(59,4)
Maíz amiláceo		4 265	9 601	14 432	4 148						32 446				#_DIV/0!	#_DIV/0!
Quinua		78	588	515	64						1 245				#_DIV/0!	#_DIV/0!
Trigo		240	695	4 967	3 226	91					9 219				#_DIV/0!	#_DIV/0!
Kiwicha		22	75	53	8						158				#_DIV/0!	#_DIV/0!
Maswa	17	32	360	368	194						971		24	97	470,6	611,8
Oca		73	404	458	220						1 155		33	75	#_DIV/0!	#_DIV/0!
Olluco	12	91	688	943	406						2 140		135	265	2 108,3	3 233,3
Papa	1 076	2 658	5 480	8 815	3 635	198	64	86	260		23 807	990	1 724	1733	61,1	70,3
Yuca		2	2	3	2						9				#_DIV/0!	#_DIV/0!
Arveja	272	281	389	555	76	13					1 653	35	64	61	(77,6)	(52,8)
Frijol	375	1 205	1 785	560	300						4 225		65	190	(49,3)	(32,0)
Haba	181	370	978	1 013	464	10	15				3 111	92	110	55	(69,6)	(1,5)
Tarwi			199	196	124	40	39	9			607				#_DIV/0!	#_DIV/0!
Plátano	3	3	1				2				12	2	2	3	20,0	16,7
Maíz Choclo	129	14									182	42	68	65	(49,6)	4,2
Total	2200	9632	23435	38240	15462	352	120	95	260	0	91 545	1 161	2 225	2609	18,6	51,8

Última actualización 29/05/00
Por Banco Central de Reserva

DPTO.APURIMAC: PRODUCCION (t).																
	1999										TOTAL	2 000			VARIACION %	
CULTIVOS	MAR	ABR	MAY	JUN	JUL	AGO	SET	OCT	NOV	DIC	1 999	ENE	FEB	MAR	MAR/MAR	ENE-MAR
Cebada		160	2 277	5 451	2 843						10 731				#¡DIV/0!	#¡DIV/0!
Maíz amarillo	135	201	264	228	55						908			96	(29,3)	(40,3)
Maíz amiláceo		4 582	11 031	15 514	4 434						35 562				#¡DIV/0!	#¡DIV/0!
Quinua		62	498	445	58						1 063				#¡DIV/0!	#¡DIV/0!
Trigo		264	778	5 315	3 506	95					9 957				#¡DIV/0!	#¡DIV/0!
Kiwicha		16	60	48	6						130				#¡DIV/0!	#¡DIV/0!
Maswa	88	165	1 411	1 297	623						3 583		91	338	286,2	389,5
Oca		359	1 590	1 740	730						4 420		102	237	#¡DIV/0!	#¡DIV/0!
Olluco	66	499	1 773	3 967	1 592						7 896		1 413	1274	1 840,7	3 993,4
Papa	10 273	24 647	61 923	86 059	32 017	2 491	704	986	2 941		237 340	9 762	16 727	16013	55,9	66,2
Yuca		11	10	15	10						47				#¡DIV/0!	#¡DIV/0!
Arveja	388	335	459	685	94	27					2 185	95	189	146	(62,3)	(26,4)
Frijol	449	1 157	1 779	527	330						4 242		80	242	(46,1)	(28,3)
Haba	391	474	1 187	1 299	500	22	26				4 127	203	342	211	(46,1)	22,0
Tarwi			141	160	98	33	31	7			469				#¡DIV/0!	#¡DIV/0!
Plátano	21	20	8				14				94	18	18	26	27,3	20,8
Maíz Choclo	684	55									850	322	404	150	(78,1)	10,1
Total	12494	33007	85189	122751	46895	2667	775	993	2941	0	323 602	10 400	19 366	18733	49,9	70,9

Última actualización 29/05/00
Por Banco Central de Reserva

DEPARTAMENTO DE APURIMAC: PRODUCCION PECUARIA 2/.																			
			1999										TOTAL	2 000			VARIACION 99/98 (%)		
ESPECIES	VARIABLE	U.MEDIDA	MAR	ABR	MAY	JUN	JUL	AGO	SET	OCT	NOV	DIC	1 999	ENE	FEB	MAR	MAR/MAR	ENE-MAR	
AVES	POBLACION 1/	UNIDADES																	
	PRODUCCION	UNIDADES (SACA)	26 815,00	28 410,00	30 191,00	29 720,00	30 920,00	31 690,00	22 010,00	33 020,00	30 170,00	4 990	319 521	4 998	4 790	39 214,00	46,2	47,9	
	CARNE	CARCASA (t)	54,05	57,10	60,26	59,28	61,35	62,78	63,87	65,91	60,04	10	659	10	10	78,1	44,5	7,9	
	HUEVOS	GALLINAS POSTURA	5 480,00	5 492,00	5 510,00	5 640,00	5 680,00	5 470,00	5 520,00	5 670,00	5 720,00	5 715	67 472	5 750	5 760	12 040,00	119,7	114,7	
		t	6,58	6,61	0,00	6,78	6,81	6,29	6,45	6,64	6,70	7	73	7	7	16,6	152,9	150,6	
VACUNOS	POBLACION 1/	UNIDADES															#,DIV/0!	#,DIV/0!	
	PRODUCCION	UNIDADES (SACA)	6 392,00	6 355,00	6 341,00	6 374,00	6 295,00	6 360,00	6 320,00	6 350,00	6 500,00	6 330	75 839	5 660	5 700	5 940,00	(7,1)	(7,1)	
	CARNE	CARCASA (t)	696,41	691,82	690,55	694,14	785,27	691,80	688,20	696,48	713,00	697	8 267	625	706	654,00	(6,1)	3,5	
	LECHE	VACAS EN ORDEÑO	17 720,00	17 252,00	17 039,00	17 020,00	16 790,00	16 495,00	16 750,00	16 470,00	16 600,00	16 540	204 079	16 710	16 870	16 525,00	(6,7)	(5,7)	
		t	1 060,60	1 120,13	1 011,77	1 007,11	898,28	995,00	1 131,00	1 079,00	1 004,00	1 117	12 535	3 645	3 071	992,00	(6,5)	162,2	
OVINOS	POBLACION 1/	UNIDADES															#,DIV/0!	#,DIV/0!	
	PRODUCCION	UNIDADES (SACA)	11 201,00	11 101,00	11 247,00	10 710,00	10 340,00	10 230,00	10 470,00	10 890,00	11 466,00	11 245	131 295	11 140	11 280	11 395,00	1,7	0,7	
	CARNE	CARCASA (t)	133,83	132,17	135,12	136,12	128,73	125,06	128,70	131,68	138,25	137	1 618	135	138	160,00	19,5	1,6	
	LANA	ANIM.ESQUILADOS	9 570,00	9 090,00	8 250,00	8 250,00	8 000,00						7 200	143 101	49 990	24 670	1 070,00	(88,8)	(26,0)
		t	18,94	18,47	16,00	16,00	16,00						15	286	104	52	2,2	(88,2)	(22,6)
PORCINOS	POBLACION 1/	UNIDADES															#,DIV/0!	#,DIV/0!	
	PRODUCCION	UNIDADES (SACA)	5 011,00	4 117,00	4 241,00	4 352,00	4 140,00	4 090,00	4 220,00	4 355,00	4 475,00	25 175	74 512	5 189	4 408	4 892,00	(2,4)	(5,6)	
	CARNE	CARCASA (t)	250,20	210,25	215,57	221,45	153,40	203,45	213,20	224,90	232,00	226	2 749	264	228	250,2	0,0	(12,6)	
CAPRINOS	POBLACION 1/	UNIDADES															#,DIV/0!	#,DIV/0!	
	PRODUCCION	UNIDADES (SACA)	3 544,00	3 224,00	2 753,00	2 830,00	2 925,00	2 968,00	2 922,00	2 927,00	3 075,00	3 134	37 555	3 139	3 130	3 220,00	(9,1)	(12,1)	
	CARNE	CARCASA (t)	49,94	39,00	41,75	41,67	3 095,00	35,26	42,12	43,37	42,05	44	3 580	38	39	46,95	(6,0)	(20,1)	
	LECHE	CABRAS EN ORDEÑO											240	240	245	247	240,00	#,DIV/0!	#,DIV/0!
	t											2	2	2	2	1,80	#,DIV/0!	#,DIV/0!	
ALPACAS	POBLACION 1/	UNIDADES															#,DIV/0!	#,DIV/0!	
	PRODUCCION	UNIDADES (SACA)	2 433,00	2 577,00	2 629,00	2 625,00	2 576,00	2 577,00	645,00	2 644,00	2 668,00	2 645	28 608	2 648	2 549	2 685,00	10,4	12,3	
	CARNE	CARCASA (t)	47,51	39,59	64,69	64,57	38,58	51,48	65,41	75,37	40,42	75	651	66	61	66,37	39,7	43,5	
	FIBRA	ANIM.ESQUILADOS	11 540,00	12 425,00	11 600,00	11 600,00	0,00						1 070	74 297	1 890	1 075	340,00	(97,1)	(91,2)
		t	44,93	50,07	46,00	46,00	0,00						3	291	6	3	1,05	(97,7)	(93,0)
	POBLACION 1/	UNIDADES															#,DIV/0!	#,DIV/0!	
	PRODUCCION	UNIDADES (SACA)	142,00	145,00	147,00	145,00	140,00	120,00	124,00	132,00	137,00	136	1 646	139	140	141,00	(0,7)	0,0	

	CARNE	CARCASA (t)	3,04	3,11	3,15	3,12	3,02	2,52	1,41	2,80	2,90	3	34	3	3	3,02	(0,7)	(0,3)
LLAMAS	FIBRA	ANIM.ESQUILADOS	320,00	30,00	0,00	0,00	0,00					5 870	13 000	4 200	2 650	350,00	9,4	1,4
		t	0,80	0,07	0,00	0,00	0,00					7	27	5	3	0,44	(45,0)	(56,3)
CUYES	POBLACION 1/	UNIDADES															#;DIV/0!	#;DIV/0!
	PRODUCCION	UNIDADES (SACA)	15 940,00	952,00	955,00	975,00	980,00	740,00	870,00	970,00	020,00	15 040	186 727	15 075	15 085	15 090,00	(5,3)	(6,2)
	CARNE	CARCASA (t)	7,98	8,04	8,09	8,10	8,11	7,40	7,64	7,70	7,92	8	96	8	8	8,00	0,3	(5,9)
CONEJOS	PRODUCCION	UNIDADES (SACA)	96,00	98,00	75,00	78,00	80,00	75,00	79,00	91,00	98,00	104	1 108	110,00	112,00	105,00	9,4	(0,9)
	CARNE	CARCASA (t)	0,21	0,22	0,17	0,17	0,18	0,16	0,18	0,21	0,24	0	2,20	0,26	0,27	0,24	14,3	75,0
1/: POBLACION ANUAL.																		
2/: Cifras reajustadas con información de la Provincia de Andahuaylas.																		

ltima actualización 29/05/00
Por Banco Central de Reserva

DEPARTAMENTO DE APURIMAC: BENEFICIO DE GANADO EN CAMALES

	1999										TOTAL	2 000			VARIACION 00/99 (%)		ENE-MAR	
	MAR	ABR	MAY	JUN	JUL	AGO	SET	OCT	NOV	DIC	1 999	ENE	FEB	MAR	MAR/MAR	ENE-MAR	1 999	2 000
	VACUNOS																	
Nº DE CABEZAS	702	683	671	687	741	723	719	740	789	784	8 637	880	948	902	28,5	30,0	2 100	2 730
kg	76 162	74 638	73 318	75 071	81 825	79 672	79 224	81 372	86 484	89 085	950 393	91 462	93 426	93 822	23,2	21,3	229 704	278 710
OVINOS																		
Nº DE CABEZAS	88	117	106	100	90	77	82	80	85	94	1 081	181	193	185	110,2	123,6	250	559
kg	1 103	1 325	1 193	1 127	1 009	837	911	880	948	1 052	12 180	2 172	2 263	2 235	102,6	130,2	2 898	6 670
CAPRINOS																		
Nº DE CABEZAS	39	47	33	36	33	30	35	30	35	38	419	36	34	38	(2,6)	5,9	102	108
kg	493	515	325	459	376	352	412	379	411	446	4 890	432	404	504	2,2	10,3	1 215	1 340
PORCINOS																		
Nº DE CABEZAS	305	279	275	192	277	272	281	281	352	333	3 403	330	313	299	(2,0)	9,4	861	942
kg	16 577	17 082	15 462	15 757	15 393	14 949	15 392	15 339	18 665	18 252	193 498	16 135	15 025	14 700	(11,3)	(2,9)	47 207	45 860
ALPACAS																		
Nº DE CABEZAS												5	8	#,DIV/0!	#,DIV/0!	0	13	
kg												125	200	#,DIV/0!	#,DIV/0!	0	325	
TOTAL																		
Nº DE CABEZAS	1 134	1 126	1 085	1 015	1 141	1 102	1 117	1 131	1 261	1 249	13 540	1 427	1 493	1 432	26,3	31,4	3 313	4 352
kg	94 335	93 560	90 298	92 414	98 603	95 810	95 939	97 970	106 508	108 835	1 160 961	110 201	111 243	111 461	18,2	18,5	281 024	332 905

* : Cifras preliminares sujetas a reajuste.

FUENTE: Oficina de Información Agraria (O.I.A) de la Sub-Dirección Regional del Ministerio de Agricultura de Apurímac.

DEPARTAMENTO DE APURIMAC: INGRESOS CORRIENTES DEL GOBIERNO CENTRAL EN TERMINOS NOMINALES

(Nuevos Soles)

	1999											2000			Var %	Acumulados a Marzo		
	MAR	ABR	MAY	JUN	JUL	AGO	SET	OCT	NOV	DIC	AÑO	ENE	FEB	MAR	Mar00/Mar99	1999	2000	Var %
I. ING. TRIBUTARIOS	468332	426607	527795	552850	566780	530519	695814	714250	553168	589389	5625504	667811	529079	523279	11,7	1461166	1720169	17,7
1. Impto a los ingresos	184367	267116	205866	212763	224974	215632	320073	295017	238824	257995	2422627	301536	207906	208276	13,0	601272	717718	19,4
2. Impto General a las Ventas (IGV)	144418	54202	185336	187954	210778	163866	219799	275294	171096	175768	1788511	222542	200134	185371	28,4	472078	608047	28,8
3. Impto Selectivo al Consumo (ISC)	7379	22176	11760	13464	9983	23883	16051	19238	13794	13547	151275	14484	7408	18095	145,2	30899	39987	29,4
4. Otros Ingresos Tributarios 1/	132168	83113	124833	138669	121045	127138	139891	124701	129454	142079	1263091	129249	113631	111537	-15,6	356917	354417	-0,7
II. ING. NO TRIBUTARIOS	50359	70271	42038	55224	72453	623261	764246	777847	662941	668764	3787404	623867	652705	475038	843,3	157270	1751610	1013,8
1. FONAVI	1202	3725	274	2684	4039	2562	2392		574		17452	0	0	0	-100,0	7211	0	-100,0
2. ONP						325295	409222	447827	379090	387983		361984	384582	275434	#¡DIV/0!	0	1022000	#¡DIV/0!
3. ESSALUD						190620	227524	223506	219315	217745		221685	213934	135248	#¡DIV/0!	0	570867	#¡DIV/0!
4. Otros	49157	66546	41764	52540	68414	104784	125108	106514	63962	63036	741825	40198	54189	64356	30,9	150059	158743	5,8
TOTAL ING. CORRIENTES (I+II)	518691	496878	569833	608074	639233	1153780	1460060	1492097	1216109	1258153	9412908	1291678	1181784	998317	92,5	1618436	3471779	114,5

FUENTE: SUNAT - SUNAD

1/ Incluye I.E.S.

Última actualización 29/05/00
Por Banco Central de Reserva

DEPTO. DE APURIMAC: DEPOSITOS EN EL SISTEMA FINANCIERO EN M/N													
(Saldo en Miles de Nuevos Soles)													
ENTIDADES FINANCIERAS	1999										2000		
	Mar	Abr	May	Jun	Jul	Ago	Set	Oct	Nov	Dic	Ene	Feb	Mar
I. SISTEMA BANCARIO	17127	16003	18234	17951	18819	21272	23671	21664	20386	18717	19256	18108	18541
BANCO DE LA NACION	0	0	0	0	0	0	0	0	0	0	0	0	0
BANCA MULTIPLE	17127	16003	18234	17951	18819	21272	23671	21664	20386	18717	19256	18108	18541
Crédito	16478	15292	17444	16961	17939	20102	22202	20029	18614	17605	18861	16875	17080
Trabajo	649	711	790	990	880	1170	1469	1635	1772	1112	395	1233	1461
II.SISTEMA NO BANCARIO	2563	2458	2667	2764	2869	3083	3326	3453	3906	3271	3540	3500	3756
Caja Municipal	2079	2010	2215	2351	2408	2662	2844	2925	3406	2772	2962	2974	3140
CRAC. Quillabamba	484	448	452	413	461	421	482	528	500	499	578	526	616
T O T A L	19690	18461	20901	20715	21688	24355	26997	25117	24292	21988	22796	21608	22297
FUENTE : Entidades Financieras													

Última actualización 29/05/00
 Por Banco Central de Reserva

DEPTO. DE APURIMAC: DEPOSITOS EN LA BANCA MULTIPLE / TIPO DE DEPOSITO EN M/N													
(Saldo en Miles de Nuevos Soles)													
ENTIDADES FINANCIERAS	1999										2000		
	Mar	Abr	May	Jun	Jul	Ago	Set	Oct	Nov	Dic	Ene	Feb	Mar
DEPOSITOS A LA VISTA	4107	4186	4633	4698	4920	5230	7302	5447	4959	4289	3067	2751	3294
Crédito	4107	4186	4633	4698	4920	5230	7302	5447	4959	4289	3067	2751	3294
Trabajo						0	0	0	0	0	0	0	0
DEPOSITOS DE AHORRO	12796	11136	12913	12534	13180	15440	15625	15018	14221	14179	16096	14562	14059
Crédito	12329	11065	12760	12176	12907	14791	14813	14493	13529	13204	15702	14017	13679
Trabajo	467	71	153	358	273	649	812	525	692	975	394	545	380
DEPOSITOS A PLAZO	224	681	688	713	719	602	744	1199	1206	249	93	795	1188
Crédito	42	41	51	81	112	81	87	89	126	112	92	107	107
Trabajo	182	640	637	632	607	521	657	1110	1080	137	1	688	1081
T O T A L	17127	16003	18234	17945	18819	21272	23671	21664	20386	18717	19256	18108	18541
Crédito	16478	15292	17444	16955	17939	20102	22202	20029	18614	17605	18861	16875	17080
Trabajo	649	711	790	990	880	1170	1469	1635	1772	1112	395	1233	1461
FUENTE : Entidades Financieras													

Última actualización 29/05/00
Por Banco Central de Reserva

DEPARTAMENTO DE APURIMAC: DEPOSITOS EN EL SISTEMA NO BANCARIO SEGUN TIPO DE DEPOSITO EN M/N													
(Saldo en miles de Nuevos Soles)													
ENTIDADES FINANCIERAS	1999										2000		
	Mar	Abr	May	Jun	Jul	Ago	Set	Oct	Nov	Dic	Ene	Feb	Mar
DEPOSITOS DE AHORRO	2049	1933	2116	2225	2221	2383	2566	2678	3100	2679	2859	2853	3064
Caja Municipal	1761	1689	1867	1979	1953	2144	2307	2387	2822	2394	2507	2541	2692
CRAC Quillabamba	288	244	249	246	268	239	259	291	278	285	352	312	372
DEPOSITOS A PLAZO	514	525	551	539	648	700	760	775	806	592	681	647	692
Caja Municipal	318	321	348	372	455	518	537	538	584	378	455	433	448
CRAC Quillabamba	196	204	203	167	193	182	223	237	222	214	226	214	244
T O T A L	2563	2458	2667	2764	2869	3083	3326	3453	3906	3271	3540	3500	3756
Caja Municipal	2079	2010	2215	2351	2408	2662	2844	2925	3406	2772	2962	2974	3140
CRAC Quillabamba	484	448	452	413	461	421	482	528	500	499	578	526	616
FUENTE: Entidades Financieras													

Última actualización 29/05/00
 Por Banco Central de Reserva

DEPTO. DE APURIMAC: DEPOSITOS EN EL SISTEMA FINANCIERO EN M/E													
(Saldo equivalente en Miles de Nuevos Soles)													
ENTIDADES FINANCIERAS	1999										2000		
	Mar	Abr	May	Jun	Jul	Ago	Set	Oct	Nov	Dic	Ene	Feb	Mar
I. SISTEMA BANCARIO	20617	21910	21358	21134	21694	21751	22178	22598	24862	22303	23953	23411	22934
BANCO DE LA NACION	0	0	0	0	0	0	0	0	0	0	0	0	0
BANCA MULTIPLE	20617	21910	21358	21134	21694	21751	22178	22598	24862	22303	23953	23411	22934
Crédito	20220	21492	20920	20412	20974	21054	21386	21613	23794	21348	22813	22176	21776
Trabajo	397	418	438	722	720	697	792	985	1068	955	1140	1235	1158
II.SISTEMA NO BANCARIO	3480	3489	3593	3857	3841	3896	4040	4165	4534	4024	4588	4821	4826
Caja Municipal	2857	2784	2969	3223	3216	3278	3427	3473	3751	3360	3807	3980	3869
CRAC. Quillabamba	623	705	624	634	625	618	613	692	783	664	781	841	957
T O T A L	24097	25399	24951	24991	25535	25647	26218	26763	29396	26327	28541	28232	27760
FUENTE : Entidades Financieras													

Última actualización 29/05/00
 Por Banco Central de Reserva

DEPARTAMENTO DE APURIMAC: DEPOSITOS EN LA BANCA MULTIPLE SEGUN TIPO DE DEPOSITO EN M/E													
(Saldo equivalente en Miles de Nuevos Soles)													
ENTIDADES FINANCIERAS	1999										2000		
	Mar	Abr	May	Jun	Jul	Ago	Set	Oct	Nov	Dic	Ene	Feb	Mar
DEPOSITOS A LA VISTA	1279	1728	1712	940	1041	1579	1198	1170	1188	1024	1438	1701	1625
Crédito	1279	1728	1712	940	1041	1579	1198	1170	1188	1024	1438	1701	1625
Trabajo	0	0	0	0	0	0	0	0	0	0	0	0	0
DEPOSITOS DE AHORRO	16891	17549	16946	17180	17858	17428	18205	18478	20326	17929	18954	18347	18187
Crédito	16779	17418	16772	16990	17689	17277	18000	18160	19987	17609	18568	17762	17726
Trabajo	112	131	174	190	169	151	205	318	339	320	386	585	461
DEPOSITOS A PLAZO	2447	2633	2700	3014	2795	2744	2775	2950	3348	3350	3561	3363	3122
Crédito	2162	2346	2436	2482	2244	2198	2188	2283	2619	2715	2807	2713	2425
Trabajo	285	287	264	532	551	546	587	667	729	635	754	650	697
T O T A L	20617	21910	21358	21134	21694	21751	22178	22598	24862	22303	23953	23411	22934
Crédito	20220	21492	20920	20412	20974	21054	21386	21613	23794	21348	22813	22176	21776
Trabajo	397	418	438	722	720	697	792	985	1068	955	1140	1235	1158
FUENTE : Entidades Financieras													

Última actualización 29/05/00
Por Banco Central de Reserva

DEPARTAMENTO DE APURIMAC: DEPOSITOS EN EL SISTEMA NO BANCARIO SEGUN TIPO DE DEPOSITO EN M/E													
(Saldo equivalente en Miles de Nuevos Soles)													
ENTIDADES FINANCIERAS	1999										2000		
	Mar	Abr	May	Jun	Jul	Ago	Set	Oct	Nov	Dic	Ene	Feb	Mar
DEPOSITOS DE AHORRO	2372	2228	2188	2368	2191	2176	2262	2455	2873	2506	2874	3097	2856
Caja Municipal	2170	1984	2051	2203	1978	1985	2104	2263	2606	2290	2620	2820	2498
CRAC Quillabamba	202	244	137	165	213	191	158	192	267	216	254	277	358
DEPOSITOS A PLAZO	1108	1261	1405	1489	1650	1720	1778	1710	1661	1518	1714	1724	1970
Caja Municipal	687	800	918	1020	1238	1293	1323	1210	1145	1070	1187	1160	1371
CRAC Quillabamba	421	461	487	469	412	427	455	500	516	448	527	564	599
T O T A L	3480	3489	3593	3857	3841	3896	4040	4165	4534	4024	4588	4821	4826
Caja Municipal	2857	2784	2969	3223	3216	3278	3427	3473	3751	3360	3807	3980	3869
CRAC Quillabamba	623	705	624	634	625	618	613	692	783	664	781	841	957
FUENTE: Entidades Financieras													

Última actualización 29/05/00
 Por Banco Central de Reserva

DEPTO. DE APURIMAC: COLOCACIONES DEL SISTEMA FINANCIERO EN M/N													
(Saldo en Miles de Nuevos Soles)													
ENTIDADES FINANCIERAS	1999										2000		
	Mar	Abr	May	Jun	Jul	Ago	Set	Oct	Nov	Dic	Ene	Feb	Mar
I. SISTEMA BANCARIO	6105	5926	5526	5172	5244	5288	5120	5152	5107	4982	4895	4948	4751
BANCO DE LA NACION	0	0	0	0	0	0	0	0	0	0	0	0	0
BANCA MULTIPLE	6105	5926	5526	5172	5244	5288	5120	5152	5107	4982	4895	4948	4751
Crédito	4507	4320	4009	3658	3770	3699	3563	3575	3454	3303	3209	3203	2923
Trabajo	1598	1606	1517	1514	1474	1589	1557	1577	1653	1679	1686	1745	1828
II.SISTEMA NO BANCARIO	4314	4398	4308	4113	4037	4024	4027	4157	4339	4688	4744	4857	5072
Caja Municipal	3264	3287	3206	3047	3000	2928	2873	3017	3176	3523	3547	3656	3841
CRAC Quillabamba	1050	1111	1102	1066	1037	1096	1154	1140	1163	1165	1197	1201	1231
T O T A L	10419	10324	9834	9285	9281	9312	9147	9309	9446	9670	9639	9805	9823
FUENTE : Entidades Financieras													

Última actualización 29/05/00
Por Banco Central de Reserva

DEPARTAMENTO DE APURIMAC: COLOCACIONES DEL SIST. FINANCIERO EN M/N POR SECTORES													
(Saldo en Miles de Nuevos Soles)													
SECTOR	1999										2000		
	Mar	Abr	May	Jun	Jul	Ago	Set	Oct	Nov	Dic	Ene	Feb	Mar
AGRICULTURA	462	450	420	1342	1452	1447	1396	1388	1353	1299	1269	1291	1190
GANADERIA	115	111	104	297	334	337	325	321	314	302	296	305	304
PESQUERIA	4	4	4	38	34	31	30	31	29	28	27	25	0
MINERIA	0	0	0	0	0	0	0	0	0	0	0	0	0
INDUSTRIA	489	476	455	177	177	174	172	178	180	196	190	192	207
TRANSPORTES	369	0	377	353	355	349	344	356	361	389	380	383	414
COMERCIO	3756	3632	3420	618	620	610	603	622	632	681	664	671	724
CONSTRUCCION	21	395	18	0	0	0	0	0	0	0	0	0	0
SECTOR PUBLICO	431	415	386	1999	1968	1901	1829	1853	1776	1693	1636	1601	1450
DIVERSOS	1996	4841	4650	4461	4341	4463	4448	4560	4801	5082	5177	5337	5534
TOTAL	7643	10324	9834	9285	9281	9312	9147	9309	9446	9670	9639	9805	9823

Última actualización 29/05/00
Por Banco Central de Reserva

DEPTO. DE APURIMAC: COLOCACIONES DEL SIST. FINANCIERO EN M/E													
(Saldo equivalente en Miles de Nuevos Soles)													
ENTIDADES FINANCIERAS	1999										2000		
	Mar	Abr	May	Jun	Jul	Ago	Set	Oct	Nov	Dic	Ene	Feb	Mar
I. SISTEMA BANCARIO	3946	4130	3829	3704	3375	3247	3302	3212	3219	3076	3030	3028	3094
BANCO DE LA NACION	0	0	0	0	0	0	0	0	0	0	0	0	0
BANCA MULTIPLE	3946	4130	3829	3704	3375	3247	3302	3212	3219	3076	3030	3028	3094
Crédito	3946	4130	3829	3704	3375	3247	3302	3212	3219	3076	3030	3028	3094
Trabajo	0	0	0	0	0	0	0	0	0	0	0	0	0
II.SISTEMA NO BANCARIO	742	685	651	641	667	621	633	640	608	591	601	603	565
Caja Municipal	240	239	220	209	197	189	179	194	181	194	178	215	201
CRAC Quillabamba	502	446	431	432	470	432	454	446	427	397	423	388	364
T O T A L	4688	4815	4480	4345	4042	3868	3935	3852	3827	3667	3631	3631	3659
FUENTE : Entidades Financieras													

Última actualización 29/05/00
Por Banco Central de Reserva

DEPARTAMENTO DE APURIMAC: COLOCACIONES DEL SIST. FINANCIERO EN M/E POR SECTORES													
(Saldo equivalente en Miles de Nuevos Soles)													
SECTOR	1999										2000		
	Mar	Abr	May	Jun	Jul	Ago	Set	Oct	Nov	Dic	Ene	Feb	Mar
AGRICULTURA	704	763	769	932	784	779	793	777	791	757	770	765	790
GANADERIA	10	10	0	0	0	0	0	0	0	0	0	0	0
PESQUERIA	0	0	0	0	0	0	0	0	0	0	0	0	0
MINERIA	0	0	0	0	0	0	0	0	0	0	0	0	0
INDUSTRIA	235	226	195	37	152	140	144	143	140	139	133	134	131
TRANSPORTES	48	48	44	42	39	38	36	39	36	39	35	43	40
COMERCIO	2792	2850	2634	2526	2346	2225	2265	2206	2177	2071	2047	2036	2041
CONSTRUCCION	5	4	4	4	3	2	3	3	3	3	3	2	2
SECTOR PUBLICO	583	602	552	533	477	456	465	454	454	434	427	425	433
DIVERSOS	311	231	282	271	241	228	229	230	226	224	216	226	222
TOTAL	4688	4734	4480	4345	4042	3868	3935	3852	3827	3667	3631	3631	3659

Última actualización 29/05/00
 Por Banco Central de Reserva

DEPARTAMENTO DE APURIMAC: RELACION COLOCACIONES/DEPOSITOS EN M/N DEL SISTEMA FINANCIERO													
(En Miles de Nuevos Soles)													
ENTIDADES FINANCIERAS	1999										2000		
	Mar	Abr	May	Jun	Jul	Ago	Set	Oct	Nov	Dic	Ene	Feb	Mar
I. SISTEMA BANCARIO	0,36	0,37	0,30	0,29	0,28	0,25	0,22	0,24	0,25	0,27	0,25	0,27	0,26
BANCO DE LA NACION	0,00	0,00	0,00	0,00	0,00	0,00	0,00	0,00	0,00	0,00	0,00	0,00	0,00
BANCA MULTIPLE	0,36	0,37	0,30	0,29	0,28	0,25	0,22	0,24	0,25	0,27	0,25	0,27	0,26
Crédito	0,27	0,28	0,23	0,22	0,21	0,18	0,16	0,18	0,19	0,19	0,17	0,19	0,17
Trabajo	2,46	2,26	1,92	1,53	1,68	1,36	1,06	0,96	0,93	1,51	4,27	1,42	1,25
II. SISTEMA NO BANCARIO	1,68	1,79	1,62	1,49	1,41	1,31	1,21	1,20	1,11	1,43	1,34	1,39	1,35
Caja Municipal	1,57	1,64	1,45	1,30	1,25	1,10	1,01	1,03	0,93	1,27	1,20	1,23	1,22
CRAC Quillabamba	2,17	2,48	2,44	2,58	2,25	2,60	2,39	2,16	2,33	2,33	2,07	2,28	2,00
T O T A L	0,53	0,56	0,47	0,45	0,43	0,38	0,34	0,37	0,39	0,44	0,42	0,45	0,44
FUENTE : Entidades Financieras													

Última actualización 29/05/00
Por Banco Central de Reserva

DEPARTAMENTO DE APURIMAC: RELACION COLOCACIONES/DEPOSITOS EN M/E DEL SISTEMA FINANCIERO													
(Saldo equivalente en Miles de Nuevos Soles)													
ENTIDADES FINANCIERAS	1999										2000		
	Mar	Abr	May	Jun	Jul	Ago	Set	Oct	Nov	Dic	Ene	Feb	Mar
I. SISTEMA BANCARIO	0,21	0,20	0,17	0,17	0,16	0,15	0,15	0,14	0,14	0,12	0,14	0,13	0,13
BANCO DE LA NACION	0,00	0,00	0,00	0,00	0,00	0,00	0,00	0,00	0,00	0,00	0,00	0,00	0,00
BANCA MULTIPLE	0,21	0,20	0,17	0,17	0,16	0,15	0,15	0,14	0,14	0,12	0,14	0,13	0,13
Crédito	0,21	0,20	0,18	0,18	0,17	0,15	0,16	0,15	0,15	0,13	0,14	0,13	0,14
Trabajo	0,00	0,00	0,00	0,00	0,00	0,00	0,00	0,00	0,00	0,00	0,00	0,00	0,00
II. SISTEMA NO BANCARIO	0,21	0,20	0,19	0,18	0,17	0,16	0,16	0,16	0,15	0,13	0,15	0,13	0,12
Caja Municipal	0,08	0,08	0,08	0,07	0,06	0,06	0,05	0,06	0,05	0,05	0,05	0,06	0,05
CRAC Quillabamba	0,90	0,72	0,61	0,69	0,74	0,69	0,73	0,73	0,62	0,51	0,64	0,50	0,43
TOTAL	0,21	0,20	0,18	0,17	0,16	0,15	0,15	0,15	0,14	0,12	0,14	0,13	0,13
FUENTE : Entidades Financieras													

Última actualización 29/05/00
Por Banco Central de Reserva

DEPARTAMENTO DE APURIMAC: COEFICIENTE DE CARTERA PESADA EN M/N Y M/E DEL SISTEMA FINANCIERO 1/													
ENTIDADES FINANCIERAS	1999										2000		
	Mar	Abr	May	Jun	Jul	Ago	Set	Oct	Nov	Dic	Ene	Feb	Mar
I. SISTEMA BANCARIO	35,95	33,33	37,27	40,09	41,68	59,10	72,23	47,03	61,91	61,81	62,59	61,32	61,85
BANCA MULTIPLE	35,95	33,33	37,27	40,09	41,68	59,10	72,23	47,03	61,91	61,81	62,59	61,32	61,85
Crédito	42,60	39,90	44,59	48,72	50,43	72,52	79,97	57,92	77,55	78,16	79,48	78,28	80,37
Trabajo	0,00	0,00	40,17	0,00	0,00	0,00	0,06	0,13	0,12	0,12	0,12	0,11	0,22
											0,00	0,00	0,00
II. SISTEMA NO BANCARIO	9,68	9,25	7,84	8,56	8,52	9,30	9,00	10,45	10,65	8,02	8,51	8,45	7,79
Caja Municipal	5,68	5,39	3,37	3,61	4,11	4,86	4,83	6,82	5,34	4,70	4,97	5,63	5,01
CRAC Quillabamba	19,05	18,02	17,80	19,01	18,11	18,19	17,00	17,87	22,12	15,74	16,91	15,40	14,65
T O T A L	27,33	25,12	27,00	28,78	29,93	41,59	58,00	33,76	42,64	40,42	40,80	40,03	39,24
1/ (Colocaciones vencidas + cobranza judicial)/(total de Colocaciones)													

Última actualización 29/05/00
Por Banco Central de Reserva

DEPTO. DE APURIMAC: COEFICIENTE DE CARTERA PESADA EN M/N DEL SISTEMA FINANCIERO 1/													
ENTIDADES FINANCIERAS	1999										2000		
	Mar	Abr	May	Jun	Jul	Ago	Set	Oct	Nov	Dic	Ene	Feb	Mar
I. SISTEMA BANCARIO	29,69	30,47	35,00	34,20	42,80	43,21	43,28	43,11	44,63	42,65	43,21	43,0	43,4
BANCA MULTIPLE	29,69	30,47	35,00	34,20	42,80	43,21	43,28	43,11	44,63	42,65	43,21	43,0	43,4
Crédito	40,18	41,71	48,24	47,98	59,10	61,77	62,17	62,07	65,92	64,27	65,85	66,3	70,4
Trabajo	0,00	0,00	38,02	0,00	0,00	46,69	0,06	0,13	0,12	0,12	0,12	0,1	0,2
											0,00	0,0	0,0
II. SISTEMA NO BANCARIO	22,29	5,62	4,48	4,81	5,05	4,95	4,59	6,30	5,35	4,82	5,23	5,1	5,2
Caja Municipal	#iDIV/0!	4,53	2,90	3,22	3,47	3,42	3,38	5,57	3,87	3,66	4,00	4,0	4,1
CRAC Quillabamba	8,57	8,82	9,07	9,38	9,64	9,03	7,63	8,25	9,37	8,33	8,86	8,6	8,4
T O T A L	28,60	19,87	21,63	21,12	26,31	26,68	26,25	26,67	26,58	24,31	24,51	24,2	23,6
1/ (Colocaciones vencidas + cobranza judicial)/(total de Colocaciones)													

Última actualización 29/05/00
Por Banco Central de Reserva

DEPTO, DE APURIMAC: COEFICIENTE DE CARTERA PESADA EN M/E DEL SIST. FINANCIERO 1/													
ENTIDADES FINANCIERAS	1999										2000		
	Mar	Abr	May	Jun	Jul	Ago	Set	Oct	Nov	Dic	Ene	Feb	Mar
I. SISTEMA BANCARIO	45,25	37,84	40,66	49,51	40,38	84,55	85,77	53,31	90,60	93,30	93,92	90,63	89,62
BANCA MULTIPLE	45,25	37,84	40,66	49,51	40,38	84,55	85,77	53,31	90,60	93,30	93,92	90,63	89,62
Crédito	45,25	37,84	40,66	49,51	40,38	84,55	85,77	53,31	90,60	93,30	93,92	90,63	89,62
Trabajo	#¡DIV/0!	#¡DIV/0!	43,67	#¡DIV/0!	#¡DIV/0!	91,79	#¡DIV/0!	#¡DIV/0!	96,77	#¡DIV/0!	#¡DIV/0!	90,79	#¡DIV/0!
II. SISTEMA NO BANCARIO	36,76	33,79	30,42	31,63	31,08	36,97	36,72	38,82	49,58	32,95	34,33	36,81	29,38
Caja Municipal	23,50	18,18	10,53	9,64	14,29	28,49	26,29	27,62	29,38	25,28	20,93	34,83	21,05
CRAC Quillabamba	43,72	41,76	40,05	40,85	38,43	40,31	41,26	43,56	59,45	36,17	41,75	37,91	33,66
T O T A L	44,05	37,25	39,15	46,56	38,88	76,90	77,62	51,01	83,99	83,31	84,03	82,32	79,79
1/ (Colocaciones vencidas + cobranza judicial)/(total de Colocaciones)													

Última actualización 29/05/00
Por Banco Central de Reserva