

BANCO CENTRAL DE RESERVA DEL PERU

SUCURSAL AREQUIPA



TACNA: Síntesis de Actividad Económica

Febrero 2024¹

Departamento de Estudios Económicos

¹ En el presente informe participaron: Lizzie Jugo, Nilda Cabrera y Alberto Carrasco.

ÍNDICE

Página

RESUMEN EJECUTIVO	3
I. ACTIVIDAD PRODUCTIVA.....	5
1. Actividad primaria	5
1.1 Sector agropecuario.....	5
1.2 Sector pesca.....	7
1.3 Sector minería	7
II. CRÉDITOS Y DEPÓSITOS	8
1. Créditos	8
2. Depósitos.....	10
III. EJECUCIÓN DEL PRESUPUESTO DE GASTOS DEL GOBIERNO GENERAL.....	11
1. Ejecución del gasto corriente no financiero.....	11
IV. ANEXOS	14

RESUMEN EJECUTIVO

Principales hechos de importancia

- En el mes de febrero, se registraron resultados positivos en la actividad primaria. El **sector agropecuario** registró un crecimiento de 2,3 por ciento y a **actividad pesquera** evidenció un crecimiento de 141,5 por ciento respecto a su comparativo interanual; en tanto que, el **sector minero** reportó una expansión equivalente a 44,7 por ciento.
- En cuanto a **otros indicadores de la actividad económica**, al mes de febrero, los saldos de **créditos** en la región reportaron una contracción de 2,3 por ciento, y los **depósitos** registraron un crecimiento de 6,2 por ciento frente al resultado alcanzado en el mismo período del año anterior. De otro lado, la **inversión pública** registró una expansión de 121,6 por ciento en términos reales, respecto a similar período del año anterior.

Actividad primaria

- En el mes de febrero, el **sector agropecuario** reportó un crecimiento de 2,3 por ciento en términos interanuales, como resultado de la mayor producción agrícola (3,2 por ciento), ante las mayores áreas cosechadas de productos orientados al mercado externo y agroindustria (29,7 por ciento). Entre enero y febrero, el sector acumuló una caída de 3,8 por ciento, ante el menor dinamismo de la actividad agrícola (-5,0 por ciento) y pecuaria (-1,1 por ciento).
- El **sector pesquero**, en el mes de febrero, reportó un crecimiento de 141,5 por ciento interanual, como resultado de la mayor extracción de recursos hidrobiológicos destinados al consumo humano directo (189,5 por ciento), en las líneas de fresco (196,1 por ciento) y congelado (260,9 por ciento). Entre enero y febrero, la actividad pesquera acumuló una expansión de 157,1 por ciento respecto a similar período del año anterior, ante la mayor captura de especies marinas destinadas al consumo humano directo (171,2 por ciento).
- En febrero, la **actividad minera** reportó un crecimiento de 44,7 por ciento respecto a su comparativo interanual, como resultado de la mayor producción de cobre (30,5 por ciento), molibdeno (101,0 por ciento), oro (0,7 por ciento) y plata (32,9 por ciento). Entre los meses de enero y febrero, la producción minera acumuló un crecimiento de 28,7 por ciento respecto al mismo período del año anterior, explicado por la mayor producción de cobre (24,5 por ciento), molibdeno (49,0 por ciento) y plata (26,0 por ciento).

Otros indicadores de actividad económica

- Al finalizar el mes de febrero, el saldo de **créditos** en la región alcanzó a S/ 2 885 millones, lo que representó una caída de 2,3 por ciento frente al mismo período del año anterior, principalmente por las menores colocaciones de la Banca Múltiple (-6,7 por ciento). De otro lado, los **depósitos** totalizaron S/ 2 702 millones y registraron un crecimiento de 6,2 por ciento respecto a su comparativo interanual, ante las mayores captaciones a plazo (21,3 por ciento) y a la vista (9,4 por ciento).
- En febrero, la **inversión pública (formación bruta de capital)** sumó S/ 92 millones, lo que representó un crecimiento de 121,6 por ciento en términos reales frente al comparativo interanual, resultado explicado por el mayor gasto reportado en los tres niveles de gobierno: Gobierno nacional (152,0 por ciento), Gobierno regional (120,4 por ciento) y Gobiernos locales (102,6 por ciento). Entre los meses de enero y febrero, la inversión pública acumuló S/ 112 millones, registrando un incremento de 148,1 por ciento respecto al año anterior en términos reales, ante el mayor dinamismo de la ejecución reportada por el Gobierno nacional (154,9 por ciento), el Gobierno regional (183,6 por ciento) y los Gobiernos locales (126,8 por ciento).

CUADRO N° 1
OTROS INDICADORES DE ACTIVIDAD ECONOMICA
 (Variación % respecto a similar mes del año anterior)

	Set.23	Oct.23	Nov.23	Dic.23	Ene.24	Feb.24
Crédito total 1/	↓ -3,1	↓ -2,6	↓ -1,6	↓ -2,4	↓ -1,9	↓ -2,3
Depósitos 1/	↑ 1,8	↑ 1,8	↑ 5,3	↑ 6,5	↑ 4,5	↑ 6,2
Inversión Pública 2/	↑ 21,6	↓ -14,5	↓ -24,5	↓ -11,6	↑ 445,8	↑ 121,6

1/ En términos nominales.

2/ En términos reales.

Fuente: BCRP – Sucursal Arequipa, SBS, SUNAT y MEF.

I. ACTIVIDAD PRODUCTIVA

1. Actividad primaria

1.1 Sector agropecuario

- En febrero, el **sector agropecuario** reportó un crecimiento de 2,3 por ciento en términos interanuales, resultado explicado por la mayor producción agrícola (3,2 por ciento), ante las mayores áreas cosechadas de productos orientados al mercado externo y agroindustria (29,7 por ciento). En contraste, se registró un menor dinamismo en la producción agrícola dirigida al mercado interno (-15,3 por ciento); en tanto que, la actividad pecuaria no registró variación significativa respecto a su comparativo interanual. Entre los meses de enero y febrero, el sector acumuló una caída de 3,8 por ciento, ante el menor dinamismo de la actividad agrícola (-5,0 por ciento) y pecuaria (-1,1 por ciento).

CUADRO N° 2
TACNA: SECTOR AGROPECUARIO 1/
(Miles de toneladas)

Subsectores	Estructura Porcentual 2022 2/	Febrero				Enero - Febrero				
		2023	2024	Var.%	Contribución al crecimiento 3/	2023	2024	Var.%	Contribución al crecimiento 3/	
SECTOR AGRÍCOLA	81,8				3,2	2,3			-5,0	-3,4
Orientada al mercado externo y agroindustria 2/	65,2				29,7	12,2			0,4	0,2
Cebolla	1,0	1,2	2,7	134,6	2,8	2,3	3,8	62,5	1,4	
Olivo	53,8	0,3	0,0	-100,0	-1,9	0,3	0,0	-100,0	-1,0	
Orégano	8,1	0,4	0,3	-30,6	-1,8	0,7	0,5	-30,7	-1,9	
Sandía	0,8	3,5	6,2	77,7	3,3	7,1	11,9	66,2	3,0	
Vid	1,3	2,8	2,0	-28,7	-3,8	4,5	2,0	-55,5	-6,1	
Orientada al mercado interno 2/	16,6				-15,3	-9,0			-8,6	-5,2
Alfalfa	4,9	26,7	25,9	-3,0	0,0	53,2	51,5	-3,1	-0,3	
Ají	2,6	2,8	2,1	-24,5	-2,9	4,2	3,7	-13,5	-1,3	
Frijol Vainita	0,2	0,0	0,0	-	-	0,0	0,0	-	-	
Maíz amiláceo	0,4	0,0	0,0	516,7	0,1	0,0	0,0	666,7	0,1	
Maíz chala	1,3	8,4	6,6	-21,6	-0,6	15,6	12,6	-19,4	-0,5	
Maíz choclo	0,1	0,3	0,4	3,5	0,0	0,5	0,4	-6,4	0,0	
Melocotón	0,1	0,3	0,3	10,3	0,1	0,6	0,3	-47,5	-0,6	
Papa	0,7	1,3	1,6	26,3	0,5	1,9	2,2	17,4	0,3	
Pera	0,1	0,0	0,0	150,0	0,1	0,3	0,0	-89,7	-0,4	
Pimiento	0,4	0,4	0,2	-45,5	-0,7	0,9	1,2	34,2	0,6	
Tomate	1,0	1,6	1,2	-23,5	-0,8	2,5	3,4	33,5	1,0	
Zapallo	1,1	1,5	0,6	-63,1	-1,3	3,9	2,5	-35,9	-1,0	
SECTOR PECUARIO	18,2				0,0	0,0			-1,1	-0,4
Carne de ave 4/	10,4	1,3	1,3	-3,9	-0,6	2,9	2,8	-3,8	-0,7	
Carne de ovino 4/	0,1	0,0	0,0	0,7	0,0	0,0	0,0	0,6	0,0	
Carne de porcino 4/	1,5	0,2	0,2	2,8	0,1	0,5	0,5	4,8	0,1	
Carne de vacuno 4/	0,6	0,1	0,1	0,5	0,0	0,2	0,2	2,6	0,0	
Fibra Alpaca	0,3	0,0	0,0	-	-	0,0	0,0	-	-	
Huevos	2,3	0,4	0,4	-5,1	-0,2	0,8	0,8	-4,3	-0,2	
Leche	2,8	1,6	1,8	17,7	0,7	3,6	3,8	6,5	0,3	
SECTOR AGROPECUARIO	100,0				2,3	2,3			-3,8	-3,8

1/ Cifras preliminares.

2/ Estimado a precios de 2007.

3/ En base a la estructura de similar período de 2023.

4/ Peso neto.

Fuente: Ministerio de Agricultura y Riego y Gerencia Regional de Agricultura y Riego - Tacna.

Elaboración: BCRP - Sucursal Arequipa. Departamento de Estudios Económicos.

- El mayor dinamismo registrado en el **subsector agrícola**, en febrero, se explicó por las mayores cosechas destinadas al mercado externo y agroindustria (29,7 por ciento), de cultivos como cebolla (134,6 por ciento) y sandía (77,7 por ciento). De otro lado, se reportó una menor producción agrícola orientada al mercado interno (-15,3 por ciento), es el caso de ají (-24,5 por ciento), maíz chala (-21,6 por ciento), pimiento (-45,5 por ciento), tomate (-23,5 por ciento) y zapallo (-63,1 por ciento), entre los principales.

- Entre los meses de enero y febrero, la actividad agrícola acumuló una caída de 5,0 por ciento, como resultado del menor dinamismo en la producción orientada al mercado interno que alcanzó a 8,6 por ciento, ante las menores cosechas de alfalfa (-3,1 por ciento), ají (-13,5 por ciento), maíz chala (-19,4 por ciento), melocotón (-47,5 por ciento) y zapallo (-35,9 por ciento), entre otros cultivos. En contraste, se registró una mayor producción agrícola con destino al mercado externo y agroindustria, equivalente a 0,4 por ciento, es el caso de cultivos como cebolla (62,5 por ciento) y sandía (66,2 por ciento).
- El subsector pecuario, en el mes de febrero, no reportó una variación significativa respecto a su comparativo interanual, registrándose una menor producción de carne de ave (-3,9 por ciento) y huevos (-5,1 por ciento), la que fue contrarrestada por la mayor producción de carne de porcino (2,8 por ciento), carne de ovino (0,7 por ciento), carne de vacuno (0,5 por ciento) y leche (17,7 por ciento). Entre los meses de enero y febrero, el subsector acumuló una caída de 1,1 por ciento, explicada por la menor producción de carne de ave (-3,8 por ciento) y huevos (-4,3 por ciento).
- En cuanto al avance de **siembras de la campaña actual (2023/2024)**, al cierre del mes de febrero, se reportaron 6 293 hectáreas instaladas, lo que significó un crecimiento de 10,2 por ciento respecto a las áreas sembradas en el mismo período de la **campaña anterior (2022/2023)**. Dicha expansión fue explicada fundamentalmente por las mayores áreas de cultivos transitorios, que crecieron en 10,5 por ciento, ante la mayor producción de cultivos como ají pprika (207,7 por ciento), cebolla (139,4 por ciento), maz amilceo (12,7 por ciento) y tomate (74,7 por ciento), entre los principales. Asimismo, se reportó una mayor rea sembrada de cultivos permanentes y semipermanentes, equivalente a 4,5 por ciento, como resultado de las mayores siembras de olivo (129,7 por ciento), entre otros productos.

CUADRO N° 3
TACNA: SUPERFICIE SEMBRADA 1/
(Hectreas)

	Campaa agrcola 2/		Variacin	
	2022/2023	2023/2024	Absoluta	Porcentual
Cultivos Transitorios	5 507	6 083	576	10,5
Aj	1 167	1 110	-57	-4,9
Aj paprika	26	80	54	207,7
Arveja grano verde	12	30	18	150,0
Camote	287	400	113	39,4
Cebolla	264	632	368	139,4
Haba grano verde	44	53	9	20,5
Maz amarillo duro	0	0	-	-
Maz amilceo	529	596	67	12,7
Maz chala	1 139	1 063	-76	-6,7
Maz choclo	83	124	41	49,4
Papa	382	267	-115	-30,1
Sanda	282	215	-67	-23,8
Tomate	190	332	142	74,7
Zapallo	158	157	-1	-0,6
Otros	944	1 024	80	8,5
Cultivos Permanentes y Semipermanentes	201	210	9	4,5
Alfalfa	0	67	67	-
Manzana	0	0	-	-
Meln	54	44	-10	-18,5
Olivo	37	85	48	129,7
Organo	49	1	-48	-98,0
Vid	0	0	-	-
Otros	61	13	-48	-78,7
Total	5 708	6 293	585	10,2

1/ Cifras preliminares.

2/ De agosto a febrero.

Fuente: Gerencia Regional de Agricultura y Riego - Tacna.

Elaboracin: BCRP - Sucursal Arequipa. Departamento de Estudios Econmicos.

1.2 Sector pesca

- En febrero, el **sector pesca** reportó un crecimiento de 141,5 por ciento interanual, como resultado de la mayor extracción de recursos hidrobiológicos destinados al consumo humano directo (189,5 por ciento), principalmente en estado fresco (196,1 por ciento), de especies tales como bonito, pulpo, choro, corvina, tiburón azul, entre otros; así como para la elaboración de congelado (260,9 por ciento). En contraste, se reportó una menor captura de ejemplares orientados a la línea de enlatado (-85,0 por ciento), lo que atenuó parcialmente el resultado final del sector.

CUADRO N° 4
TACNA: SECTOR PESCA 1/
(Toneladas)

	Febrero			Enero - Febrero		
	2023	2024	Var. %	2023	2024	Var. %
Consumo Humano Directo	270	782	189,5	716	1 943	171,2
Fresco	191	565	196,1	367	1 194	225,2
Congelado	59	214	260,9	313	739	136,1
Seco	0	0	-	0	0	-
Enlatado	20	3	-85,0	36	10	-73,6
SECTOR PESCA 2/			141,5			157,1

1/ Cifras preliminares.

2/ Estimado a precios del 2007

Fuente: Ministerio de la Producción – PRODUCE y Gerencia Regional de la Producción.

Elaboración: BCRP - Sucursal Arequipa. Departamento de Estudios Económicos.

- Entre los meses de enero y febrero, el **sector pesca** acumuló una expansión de 157,1 por ciento respecto a similar período del año anterior, ante la mayor captura de especies marinas destinadas al consumo humano directo (171,2 por ciento), tanto para la línea de fresco (225,2 por ciento), de ejemplares como bonito, perico, pulpo, corvina, choro, entre otros; así como para la línea de congelado (136,1 por ciento). De otro lado, se reportó una menor extracción de recursos marinos dirigidos a la elaboración de enlatado (-73,6 por ciento).

1.3 Sector minería

- En el mes de febrero, la **actividad minera** registró un crecimiento de 44,7 por ciento respecto a su comparativo interanual, principalmente por la mayor producción de cobre (30,5 por ciento) y molibdeno (101,0 por ciento), reportada por la empresa minera Southern Perú Copper Corporation (SPCC). Asimismo, coadyuvó a este resultado la mayor extracción de oro (0,7 por ciento) y plata (32,9 por ciento). De esta manera, a nivel de regiones, Tacna ocupó la segunda posición en la producción de molibdeno a nivel nacional, al contribuir con el 22,9 por ciento del total; mientras que, se ubicó en el quinto lugar en la producción cuprífera, al explicar el 9,6 por ciento.

CUADRO N° 5
TACNA: SECTOR MINERÍA 1/
Unidades recuperables

(Variación % real respecto a similar periodo del año anterior)

Mineral	Estructura Porcentual 2022 2/	Febrero			Enero - Febrero				
		2023	2024	Var. %	2023	2024	Var. %	Contribución al crecimiento 3/	
Cobre (TMF)	64,2	13 680	17 852	30,5	22,4	28 141	35 034	24,5	16,9
Oro (KGF)	3,2	137	138	0,7	0,0	406	305	-25,0	-1,0
Plata (KGF)	1,9	5 902	7 847	32,9	0,7	11 978	15 097	26,0	0,5
Molibdeno (TMF)	30,7	371	746	101,0	21,5	960	1 430	49,0	12,3
SECTOR MINERÍA 2/	100,0			44,7	44,7			28,7	28,7

1/ Cifras preliminares.

2/ Estimado a precios de 2007.

3/ En base a la estructura de similar periodo de 2023.

Fuente: Ministerio de Energía y Minas.

Elaboración: BCRP - Sucursal Arequipa. Departamento de Estudios Económicos.

- Entre enero y febrero, la producción minera acumuló un crecimiento de 28,7 por ciento respecto al mismo período del año anterior, explicado por la mayor producción de cobre (24,5 por ciento), molibdeno (49,0 por ciento) y plata (26,0 por ciento). De otro lado, se registró una menor producción de oro (-25,0 por ciento), lo que contrarrestó parcialmente el resultado final del sector. A nivel regional, Tacna ocupó la segunda posición en la producción de molibdeno, al contribuir el 24,8 por ciento del total país; en tanto que, se ubicó en la quinta posición en la producción de cobre, al explicar el 9,7 por ciento de la producción nacional.

GRÁFICO N° 1
TACNA: VARIACIÓN DE LA PRODUCCIÓN MINERA
 (Variación % real respecto a similar mes del año anterior)

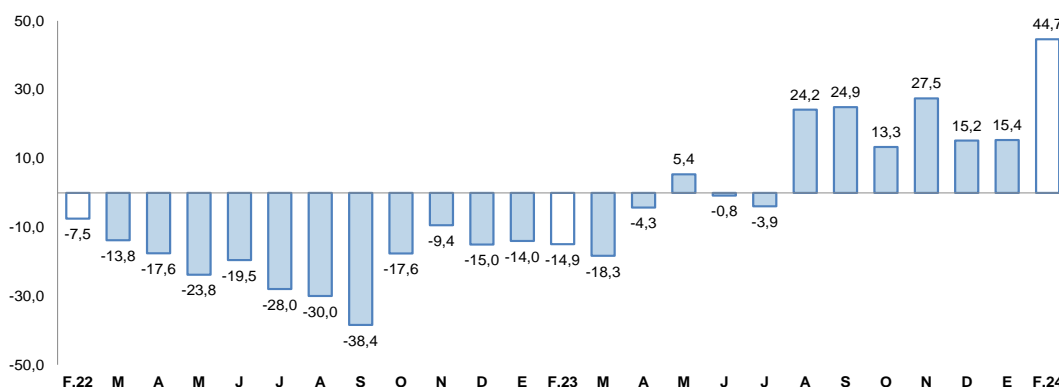

Fuente: Ministerio de Energía y Minas.

Elaboración: BCRP, Sucursal Arequipa, Departamento de Estudios Económicos.

- Entre los meses de enero y febrero, la inversión minera en la región sumó US\$ 31,2 millones, lo que representó una contracción de 82,8 por ciento respecto al mismo periodo del año anterior. De esta manera, la región contribuyó con el 4,8 por ciento de la inversión minera total nacional, ubicándose en el noveno lugar.
- La **cotización internacional de los principales metales**, en febrero, reportó resultados negativos en el periodo intermensual. En el caso del cobre (US\$/TM 8 311), el precio se contrajo en 0,5 por ciento, ante la persistente debilidad del mercado inmobiliario en China y las tensiones geopolíticas a nivel global. En el mismo sentido, el precio promedio del oro (US\$/oz.tr. 2 026) reportó una caída de 0,4 por ciento, ante el fortalecimiento del dólar y el incremento de los rendimientos de los bonos del Tesoro de los Estados Unidos ante la decisión de la Reserva Federal de Estados Unidos (FED) de mantener sin cambios la tasa de interés. Finalmente, el precio promedio de la plata (US\$/oz.tr. 23) registró una contracción de 1,4 por ciento; en tanto que, los precios del plomo (¢US\$/lb. 94) y zinc (¢US\$/lb. 107) disminuyeron en 0,4 y 6,4 por ciento, respectivamente.

II. CRÉDITOS Y DEPÓSITOS

1. Créditos

- Al finalizar el mes de febrero, los **créditos** registraron un saldo de S/ 2 885 millones, lo que representó una caída de 2,3 por ciento respecto a similar período del año anterior. A nivel institucional, la Banca múltiple concentró el 57,9 por ciento de las operaciones y reportó una contracción interanual de 6,7 por ciento; las Instituciones no bancarias representaron el 38,0 por ciento del total y reportaron un alza de 2,3 por ciento, ante las mayores colocaciones de las Cajas Municipales (2,3 por ciento), las Financieras (0,9 por ciento) y las Cajas Rurales (34,6 por ciento); en tanto que, el Banco de la Nación otorgó el 3,5 por ciento de los créditos y sus saldos reportaron un crecimiento de 35,6 por ciento, y Agrobanco concentró el 0,6 por ciento de las colocaciones, y sus saldos registraron una expansión de 11,8 por ciento.

CUADRO N° 6
TACNA: CREDITO DIRECTO
(Saldos en millones de soles)

	Estructura %	Febrero		Var.% Nominal Feb-24 / Feb-23
		Feb-24	2023	
Banco de la Nación 1/	3,5	75	102	35,6
Agrobanco 2/	0,6	15	16	11,8
Banca múltiple	57,9	1 791	1 671	-6,7
Instituciones no bancarias	38,0	1 071	1 096	2,3
Financieras	6,2	176	178	0,9
Cajas Municipales	31,5	887	908	2,3
Cajas Rurales	0,3	7	10	34,6
Edpymes	0,0	0	0	-
Arrendamiento Financiero	0,0	0	0	-
TOTAL	100,0	2 952	2 885	-2,3
Empresas	61,2	1 891	1 765	-6,7
Personas	38,8	1 061	1 120	5,5
Consumo	29,3	794	845	6,4
Hipotecario	9,5	268	275	2,9
MN	96,0	2 835	2 770	-2,3
ME	4,0	117	115	-2,2
ME (Millo.US\$)		31	30	-1,5

1/ Considera sólo los créditos de consumo e hipotecario.

2/ No considera los créditos a las demás empresas del sistema financiero.

Fuente: SBS y AFP.

Elaboración: BCRP, Sucursal Arequipa, Departamento de Estudios Económicos.

GRAFICO N° 2
TACNA: VARIACIÓN DEL CREDITO DIRECTO
(Variación % respecto a similar mes del año anterior)

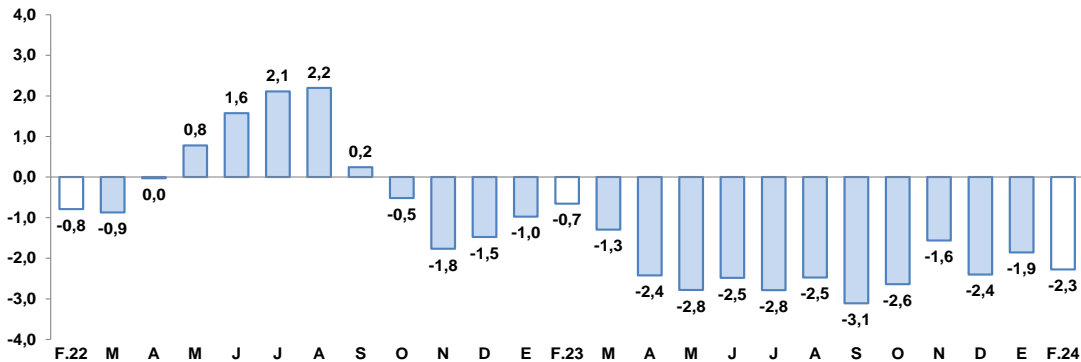

Fuente: Superintendencia de Banca, Seguros y AFP.

Elaboración: BCRP, Sucursal Arequipa, Departamento de Estudios Económicos.

- Respecto al **tipo de moneda**, las operaciones en moneda nacional representaron el 96,0 por ciento del total, y reportaron una caída de 2,3 por ciento respecto a su comparativo interanual; mientras que, los créditos en moneda extranjera registraron una contracción de 2,2 por ciento frente al mismo período del año anterior. De esta manera, el **coeficiente de dolarización** para este período se ubicó en 4,0 por ciento, situándose en un nivel similar al valor registrado en el mismo mes del año anterior.
- Por **tipo de crédito**, el 61,2 por ciento del total de colocaciones se orientaron al sector empresarial, reportando una contracción de 6,7 por ciento; mientras que, el 38,8 por ciento de las operaciones restantes correspondieron a préstamos personales, las cuales mostraron un crecimiento de 5,5 por ciento respecto al año anterior, como resultado de los mayores créditos de consumo (6,4 por ciento) e hipotecarios (2,9 por ciento).
- La **tasa de morosidad**, en enero, fue de 7,1 por ciento, situándose en 0,4 puntos porcentuales por encima de la tasa registrada en el mismo mes del año anterior. Las

instituciones que registraron el mayor porcentaje de morosidad fueron Agrobanco (11,8 por ciento), las Empresas Financieras (8,7 por ciento) y las Cajas Municipales (8,1 por ciento). De otro lado, las Cajas Rurales de Ahorro y Crédito (7,6 por ciento), la Banca Múltiple (6,7 por ciento) y el Banco de la Nación (1,8 por ciento) registraron las menores tasas de morosidad.

2. Depósitos

- Al finalizar febrero, los saldos de **depósitos** sumaron S/ 2 702 millones, reportando un crecimiento de 6,2 por ciento frente a su comparativo interanual. Por tipo de institución, la Banca Múltiple concentró el 61,1 por ciento de las operaciones y registró un incremento en sus saldos de 3,8 por ciento; las Instituciones no bancarias participaron del 25,2 por ciento del total y reportaron un crecimiento de 10,5 por ciento, ante las mayores operaciones de las Cajas Municipales (11,8 por ciento); mientras que, el Banco de la Nación capturó el 13,8 por ciento restante, y sus saldos reportaron un incremento de 9,7 por ciento.

CUADRO N° 7
TACNA: DEPÓSITOS
(Saldos en millones de soles)

	Estructura %	Febrero		Var.% Nominal
	Feb-24	2023	2024	Feb-24 / Feb-23
Banco de la Nación	13,8	339	372	9,7
Banca múltiple	61,1	1 590	1 650	3,8
Instituciones no bancarias	25,2	616	680	10,5
Financieras	1,6	45	42	-5,8
Cajas Municipales	23,5	568	635	11,8
Cajas Rurales	0,1	3	3	-3,4
TOTAL	100,0	2 544	2 702	6,2
Vista	17,8	440	482	9,4
Ahorro	48,0	1 342	1 296	-3,4
A plazo	34,2	762	925	21,3
MN	77,0	1 915	2 081	8,7
ME	23,0	629	621	-1,3
ME (Mill. US\$)		165	164	-0,7

Fuente: SBS y AFP

Elaboración: BCRP, Sucursal Arequipa, Departamento de Estudios Económicos.

GRÁFICO N° 3
TACNA: VARIACIÓN DE LOS DEPÓSITOS 1/
(Variación % respecto a similar mes del año anterior)

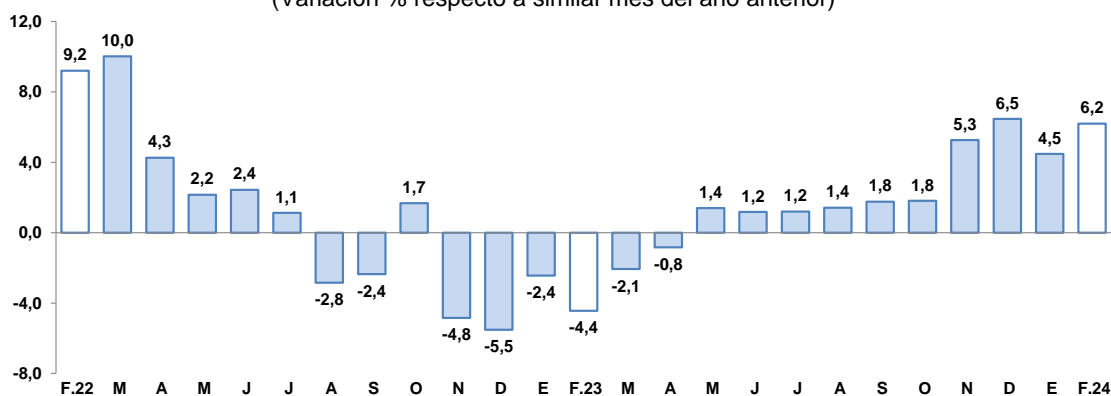

1/ Comprende Banco de la Nación, banca múltiple, cajas municipales, cajas rurales y financieras.

Fuente: Superintendencia de Banca, Seguros y AFP.

Elaboración: BCRP, Sucursal Arequipa, Departamento de Estudios Económicos.

- Por **tipo de moneda**, los depósitos en soles representaron el 77,0 por ciento del total, y sus saldos registraron un crecimiento de 8,7 por ciento; mientras que, las operaciones en moneda

extranjera reportaron una contracción de 1,3 por ciento. De esta manera, el **coeficiente de dolarización** en dicho período fue de 23,0 por ciento, ubicándose en 1,8 puntos porcentuales por debajo del valor registrado en el mismo período del año anterior.

- De acuerdo con la **modalidad de captación**, los depósitos de ahorro representaron el 48,0 por ciento del total de operaciones y reportaron una caída de 3,4 por ciento; seguidos por los depósitos a plazo, que alcanzaron el 34,2 por ciento del total y cuyos saldos evidenciaron un incremento de 21,3 por ciento; mientras que, los depósitos a la vista capturaron el 17,8 por ciento restante de las operaciones y sus saldos crecieron en 9,4 por ciento.
- El coeficiente **colocaciones/depósitos**, en el mes de febrero, alcanzó a 1,07, ubicándose por debajo del nivel registrado en el mismo mes del año anterior (1,16).

III. EJECUCIÓN DEL PRESUPUESTO DE GASTOS DEL GOBIERNO GENERAL

1. Ejecución del gasto corriente no financiero

- En febrero, el **gasto corriente** ascendió a S/ 133 millones, cifra que se reflejó en una expansión en términos reales de 24,1 por ciento respecto a su comparativo interanual, como resultado de la mayor ejecución de los tres niveles de gobierno: Gobierno nacional (38,6 por ciento), Gobierno regional (10,1 por ciento) y Gobiernos locales (18,7 por ciento).

CUADRO N° 8
TACNA: EJECUCIÓN DEL GASTO CORRIENTE NO FINANCIERO 1/ 2
(Miles de soles)

	Febrero			Enero-Febrero		
	2023	2024	Var.% real	2023	2024	Var.% real
I. GASTOS CORRIENTES	103	133	24,1	204	254	20,7
Gobierno nacional	47	67	38,6	90	117	26,0
Gobierno regional	42	48	10,1	92	108	14,6
Gobiernos locales	15	18	18,7	22	29	24,7
Remuneraciones	55	73	28,7	121	164	31,9
Gobierno nacional	18	25	34,2	39	54	35,1
Gobierno regional	31	40	22,6	72	95	27,9
Gobiernos locales	6	9	45,0	11	16	46,7
Bienes y Servicios	30	25	-18,4	49	45	-10,8
Gobierno nacional	14	11	-24,4	25	26	0,6
Gobierno regional	7	5	-30,5	12	7	-48,4
Gobiernos locales	9	9	1,5	11	12	4,8
Transferencias 1/	18	34	79,8	34	45	26,2
Gobierno nacional	14	31	107,3	26	37	37,0
Gobierno regional	4	3	-16,9	8	7	-8,8
Gobiernos locales	0	0	7,4	1	1	-3,0
II. FORMACIÓN BRUTA DE CAPITAL	40	92	121,6	44	112	148,1
Gobierno nacional	13	33	152,0	14	38	154,9
Gobierno regional	8	19	120,4	9	27	183,6
Gobiernos locales	20	41	102,6	20	47	126,8
III OTROS GASTOS DE CAPITAL 2/	0	0	-	0	0	-
GASTO NO FINANCIERO TOTAL (I+II+III)	144	225	51,4	248	366	43,3
Gobierno nacional	59	99	62,6	104	155	44,0
Gobierno regional	50	66	28,0	101	136	30,2
Gobiernos locales	34	59	66,5	42	75	73,2

1/ Información actualizada al 29 de febrero de 2024.

2/ Comprende la adquisición de activos no financieros.

Fuente: MEF.

Elaboración: BCRP, Sucursal Arequipa. Departamento de Estudios Económicos.

- Entre los meses de enero y febrero, el **gasto corriente** sumó S/ 254 millones, registrando un crecimiento en el período interanual de 20,7 por ciento en términos reales, como resultado de la mayor ejecución del Gobierno nacional (26,0 por ciento), el Gobierno regional (14,6 por ciento) y los Gobiernos locales (24,7 por ciento).
- En el mes de febrero, la **inversión pública (formación bruta de capital)** alcanzó a S/ 92 millones, lo que representó un crecimiento de 121,6 por ciento en términos reales frente a su comparativo interanual, resultado explicado por el mayor gasto reportado en los tres niveles de gobierno: Gobierno nacional (152,0 por ciento), Gobierno regional (120,4 por ciento) y Gobiernos locales (102,6 por ciento).
- En el período acumulado entre enero y febrero, la **inversión pública (formación bruta de capital)** acumuló un total de S/ 112 millones, registrando un incremento de 148,1 por ciento respecto al año anterior en términos reales, explicada por el mayor dinamismo de la ejecución reportada por el Gobierno nacional (154,9 por ciento), el Gobierno regional (183,6 por ciento) y los Gobiernos locales (126,8 por ciento).

GRÁFICO Nº 4
TACNA: VARIACIÓN DE LA INVERSIÓN PÚBLICA
 (Variación % real)

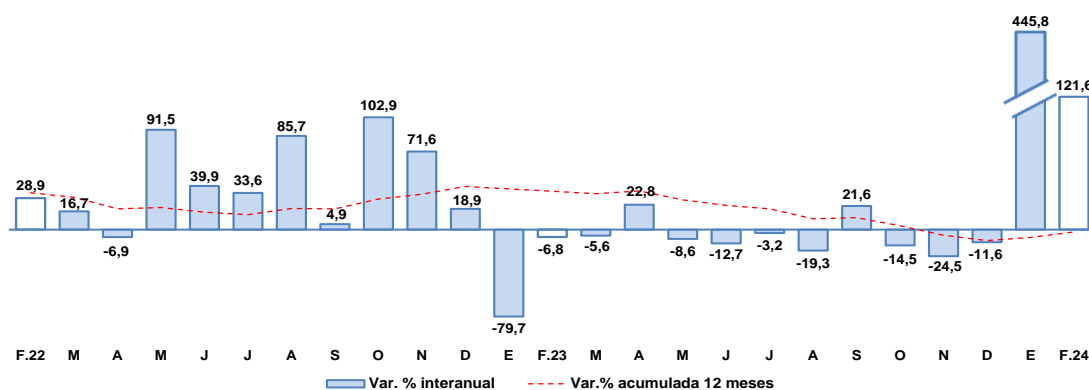

Fuente: Ministerio de Economía y Finanzas.

Elaboración: BCRP, Sucursal Arequipa, Departamento de Estudios Económicos.

- De esta manera, el avance de ejecución de la inversión pública en la región fue de 9,2 por ciento del PIM, ante la ejecución de los Gobiernos locales que reportaron un avance de 7,6 por ciento, del Gobierno regional que registró un avance en su ejecución de 11,2 por ciento y del Gobierno nacional que reportó un avance de 10,5 por ciento.
- Los principales proyectos que se ejecutaron en los tres niveles de gobierno fueron:

Por el Gobierno nacional:

- Creación del servicio educativo especializado para alumnos de segundo grado de secundaria de Educación Básica Regular con alto desempeño académico, distrito de Tacna, provincia de Tacna, departamento de Tacna; por S/ 20,3 millones.
- Mejoramiento de la Carretera: EMP. PE-1S D (DV. Ite) - DV. Sitajara - Ticaco - EMP. PE-38 (Tarata) por niveles de servicio, distrito de Ite, provincia de Jorge Basadre, departamento de Tacna; por S/ 9,0 millones.
- Construcción y equipamiento de una nueva planta de tratamiento de agua potable de Calana distrito de Calana, provincia de Tacna, departamento Tacna; con una inversión de S/ 2,4 millones.

- Mejoramiento del servicio académico de la Escuela Profesional de Derecho y Ciencias Políticas de la Facultad de Ciencias Jurídicas y Empresariales de la Universidad Nacional Jorge Basadre Grohmann de Tacna; con S/ 605,1 mil.
- Mejoramiento de la carretera Boca del Río – Tacna, distritos de Tacna, Sama y La Yarada - Los Palos, provincia de Tacna, departamento de Tacna; por S/ 75,8 mil.

En el **Gobierno regional**:

- Mejoramiento del servicio educativo en el nivel inicial, primaria y secundaria de la Institución Educativa Guillermo Auza Arce, distrito de Alto de la Alianza, provincia de Tacna, departamento de Tacna; con una inversión de S/ 4,6 millones.
- Reparación de superficie de rodadura en las vías nacionales y vecinales que comprende la avenida Jorge Basadre Grohmann, distrito de Tacna, provincia Tacna, departamento de Tacna; con S/ 2,6 millones.
- Creación del servicio de provisión de agua para el Comité de Regantes de Ancoma y el sector hidráulico menor clase C - Bajo Caplina, distrito de Pachía, provincia de Tacna; con una inversión de S/ 1,6 millones.
- Mejoramiento de la Vía Ruta TA-644 (Prog. 00+000.00 a Prog. 09+453.96), distrito de La Yarada - Los Palos, provincia de Tacna, departamento de Tacna; con una inversión de S/ 1,4 millones.
- Mejoramiento del Centro de Convenciones Jorge Basadre Grohmann, distrito de Tacna, provincia de Tacna, departamento de Tacna; con S/ 1,0 millón.

Por los **Gobiernos locales**:

- Construcción de un sistema de almacenamiento y regulación en el sector de la Quebrada Coltani para mejoramiento de áreas agrícolas, distrito de Ilabaya, provincia de Jorge Basadre, departamento de Tacna; con una inversión de S/ 9,4 millones.
- Mejoramiento de los servicios prestados por la Oficina de Administración de Materiales y Equipo Mecánico de la Municipalidad Distrital de Ite, distrito de Ite, provincia de Jorge Basadre, departamento de Tacna; por S/ 4,9 millones
- Mejoramiento y ampliación del servicio de movilidad urbana en la Av. Municipal - Av. Humboldt, distrito de Coronel Gregorio Albarracín Lanchipa, provincia de Tacna, departamento de Tacna; por S/ 4,9 millones.
- Creación del servicio de espacios públicos urbanos “Parque Central” en la Habilitación Urbana PROMUVI Viñani Ampliación I Etapa, distrito de Coronel Gregorio Albarracín Lanchipa, provincia de Tacna, departamento de Tacna; por un total de S/ 2,2 millones.
- Mejoramiento del servicio de agua para riego en el Canal del Lateral A, distrito de Ite, provincia de Jorge Basadre, departamento de Tacna; por S/ 1,8 millones.



IV. ANEXOS

ANEXO 1

TACNA: PRODUCCIÓN AGROPECUARIA 1/
(Toneladas métricas)

PRODUCTOS	2023											2024		
	FEB	MAR	ABR	MAY	JUN	JUL	AGO	SET	OCT	NOV	DIC	ENE	FEB	
AGRICOLA														AGRICOLA
Cebolla	1 160	2 507	2 923	1 423	461	242	585	1 594	280	220	2 100	1 082	2 721	Cebolla
Olivo	270	9 767	10 342	48 000	53 600	21 500	14 721	0	0	0	0	0	0	Olivo
Orégano	369	408	2 169	1 917	360	320	165	115	959	2 051	991	248	256	Orégano
Sandía	3 500	1 848	1 650	1 470	0	0	0	906	5 859	4 562	0	5 650	6 220	Sandía
Alfalfa	26 711	26 390	25 642	25 444	24 874	24 879	24 597	24 702	24 402	24 659	24 729	25 623	25 908	Alfalfa
Ají	2 776	1 846	1 830	1 373	2 276	900	250	0	0	0	0	1 562	2 096	Ají
Maíz amiláceo	6	6	56	78	1 335	123	9	6	0	0	0	9	37	Maíz amiláceo
Maíz chala	8 449	7 354	6 695	8 176	7 988	7 685	7 211	6 095	6 945	6 522	5 649	5 931	6 624	Maíz chala
Maíz choclo	341	657	198	25	64	49	42	90	66	92	73	84	353	Maíz choclo
Papa	1 297	2 761	2 328	587	92	105	222	198	155	100	203	571	1 638	Papa
Pimiento	440	418	414	282	145	127	168	210	240	378	990	1 000	240	Pimiento
Tomate	1 551	1 606	1 223	1 359	1 269	1 110	1 210	799	790	571	560	2 204	1 187	Tomate
Vid	2 841	1 992	125	0	0	0	0	0	0	0	0	0	2 026	Vid
Zapallo	1 501	1 122	802	446	129	706	3 207	3 864	593	440	204	1 922	554	Zapallo
PECUARIO														PECUARIO
Carne de ave 2/	1 324	1 630	1 660	1 701	1 608	1 654	1 499	1 471	1 460	1 424	1 540	1 483	1 272	Carne de ave 2/
Carne de porcino 2/	239	239	237	249	254	258	256	255	254	255	292	244	245	Carne de porcino 2/
Carne de vacuno 2/	82	84	81	83	87	88	89	89	81	88	95	74	82	Carne de vacuno 2/
Huevo	417	419	448	410	414	425	435	410	419	372	373	395	395	Huevo
Leche	1 569	1 990	2 005	1 997	1 930	1 896	1 975	1 922	1 994	1 904	2 003	2 001	1 847	Leche
Otros Pecuarios														Otros Pecuarios
Carne de alpaca 2/	20	18	19	23	25	26	23	25	21	23	24	20	21	Carne de alpaca 2/
Carne de llama 2/	11	11	12	12	14	14	14	14	13	14	15	10	11	Carne de llama 2/
Carne de caprino 2/	6	6	7	8	9	8	8	8	8	8	8	5	6	Carne de caprino 2/
Carne de ovino 2/	15	16	16	18	18	17	19	19	18	19	19	14	16	Carne de ovino 2/

1/ Cifras preliminares.

2/ Peso neto.

Fuente: Ministerio de Agricultura y Gerencia Regional de Agricultura y Riego-Tacna.

Elaboración: BCRP - Sucursal Arequipa. Departamento de Estudios Económicos.



ANEXO 2

**TACNA: EXTRACCIÓN DE ESPECIES HIDROBIOLÓGICAS 1/
(Toneladas métricas)**

ESPECIES	2023											2024		ESPECIES
	FEB	MAR	ABR	MAY	JUN	JUL	AGO	SET	OCT	NOV	DIC	ENE	FEB	
CHD 2/	270	685	939	1 241	453	579	758	3 187	698	1 622	689	1 160	782	CHD 2/
1. Fresco	191	259	879	1 148	424	471	702	2 461	550	1 083	503	629	565	1. Fresco
2. Congelado	59	267	44	68	29	108	55	643	148	463	186	524	214	2. Congelado
3. Seco	0	0	1	1	0	0	1	0	0	0	0	0	0	3. Seco
4. Enlatado	20	159	16	25	0	0	0	83	0	76	0	7	3	4. Enlatado

1/ Cifras preliminares

2/ Consumo Humano Directo.

Fuente: Ministerio de la Producción – PRODUCE y Gerencia Regional de la Producción

Elaboración: BCRP - Sucursal Arequipa. Departamento de Estudios Económicos.



ANEXO 3

**TACNA: PRODUCCIÓN MINERA 1/
(unidades recuperables)**

PRODUCTOS	2023											2024		PRODUCTOS	
	FEB	MAR	ABR	MAY	JUN	JUL	AGO	SET	OCT	NOV	DIC	ENE	FEB		
MINERÍA METÁLICA															MINERÍA METÁLICA
Cobre (TMF)	13 680	13 939	14 045	15 538	14 334	14 466	16 432	15 319	18 154	18 692	17 791	17 183	17 852	Cobre (TMF)	
Oro (KGF)	137	197	143	150	161	157	179	183	175	136	153	167	138	Oro (KGF)	
Plata (KGF)	5 902	6 170	5 805	6 894	6 334	6 289	6 657	6 190	7 800	7 737	7 357	7 251	7 847	Plata (KGF)	
Molibdeno (TMF)	371	387	486	469	268	327	553	596	467	719	827	684	746	Molibdeno (TMF)	

1/ Cifras preliminares.

Fuente: Ministerio de Energía y Minas.

Elaboración: BCRP - Sucursal Arequipa. Departamento de Estudios Económicos.



ANEXO 4

**TACNA: IMPORTACIONES 1/
(Valor FOB - Millones de US\$)**

DESCRIPCIÓN	2023											2024		DESCRIPCIÓN
	FEB	MAR	ABR	MAY	JUN	JUL	AGO	SET	OCT	NOV	DIC	ENE	FEB	
I. BIENES DE CONSUMO	15,1	20,7	22,0	19,2	19,4	17,7	16,2	17,0	16,1	15,6	11,7	15,4	12,7	I. BIENES DE CONSUMO
Bienes de Consumo no Duradero	12,2	17,8	19,0	16,7	16,9	15,8	13,7	15,1	13,0	12,8	9,3	12,4	10,4	Bienes de Consumo no Duradero
Bienes de Consumo Duradero	2,9	2,9	3,0	2,4	2,5	1,9	2,5	1,9	3,1	2,8	2,4	2,9	2,3	Bienes de Consumo Duradero
II. INSUMOS	19,0	20,5	12,7	13,6	15,0	14,9	15,5	13,1	13,9	13,7	12,1	9,2	10,2	II. INSUMOS
Combustibles, Lubricantes y Conexos	1,1	0,1	0,3	0,2	1,0	0,7	1,0	0,2	0,1	0,1	0,1	0,0	0,3	Combustibles, Lubricantes y Conexos
Materias Primas para la Agricultura	4,6	3,5	1,2	0,6	1,2	0,9	0,8	1,1	1,7	1,6	2,0	1,2	1,0	Materias Primas para la Agricultura
Materias Primas para la Industria	13,2	16,9	11,3	12,7	12,8	13,4	13,8	11,8	12,2	11,9	10,0	8,0	8,9	Materias Primas para la Industria
III. BIENES DE CAPITAL	62,0	69,8	46,6	64,6	68,3	70,7	67,7	71,7	82,7	80,3	57,5	33,0	61,2	III. BIENES DE CAPITAL
Materiales de Construcción	2,1	2,7	2,8	1,9	1,5	1,9	1,9	2,1	2,3	2,0	2,5	1,8	1,6	Materiales de Construcción
Bienes de Capital para la Agricultura	0,3	0,2	0,4	0,4	0,2	0,2	0,3	0,1	0,3	0,4	1,0	0,1	0,2	Bienes de Capital para la Agricultura
Bienes de Capital para la Industria	15,3	12,5	12,4	13,3	13,4	13,8	17,3	15,8	19,5	15,6	12,3	10,4	11,1	Bienes de Capital para la Industria
Equipos de Transporte	44,2	54,4	30,9	49,1	53,2	54,8	48,3	53,7	60,6	62,3	41,7	20,7	48,3	Equipos de Transporte
TOTAL	96,1	111,0	81,3	97,4	102,6	103,3	99,5	101,8	112,7	109,5	81,3	57,5	84,0	TOTAL

1/ Cifras preliminares.

Fuente: SUNAT.

Elaboración: BCRP - Sucursal Arequipa. Departamento de Estudios Económicos.

ANEXO 5

TACNA: ESTRUCTURA DE IMPORTACIONES POR PRINCIPALES PAÍSES DE ORIGEN
ENERO - FEBRERO
(Valor FOB - Millones de US\$)

País	Principales Productos	% del Total	Valor FOB acumulado	Estructura % por país
Chile		33,8	47,8	100,0%
	Demás partes destinadas a las máquinas (grúas)		8,2	17,1%
	Los demás materiales textiles de fibras acrílicas		2,3	4,7%
	Preparaciones para concentración de minerales		2,3	4,7%
	Los demás duraznos incluidos los griñones y nectarinas		1,9	4,1%
	Otros		33,2	69,4%
Reino Unido		23,1	32,7	100,0%
	Vehículos diesel para transporte de mercancías		16,2	49,5%
	Tractores		15,2	46,4%
	Otros		1,3	4,0%
Brasil		20,7	29,4	100,0%
	Vehículos diesel para transporte de mercancías		9,1	31,1%
	Los demás Vehículos automóviles para transporte		7,3	24,7%
	Tractores		6,5	22,2%
	Otros		6,4	22,0%
República Popular De China		7,4	10,4	100,0%
	Radiales		1,8	17,5%
	Calzas y demás artículos de calcetería de fibras sintéticas		1,5	14,7%
	Baúles, maleta con la superficie exterior de hojas de plástico		1,3	12,5%
	Otros		5,8	55,3%
Zonas Francas Del Perú		3,0	4,3	100,0%
	Ropas de fibras sintéticas o artificiales		1,5	34,3%
	Los demás calzados que cubran el tobillo		0,7	16,3%
	Otros		2,1	49,5%
Argentina		2,6	3,7	100,0%
	Los otros fungicidas, herbicidas		0,5	13,3%
	Artículos de confitería		0,4	10,1%
	Otros		2,8	76,6%
Otros		9,4	13,2	
TOTAL		100,0	141,5	

Fuente: SUNAT

Elaboración: BCRP - Sucursal Arequipa. Departamento de Estudios Económicos.



ANEXO 6

TACNA: ESTRUCTURA DE IMPORTACIONES POR PRINCIPALES PRODUCTOS
ENERO - FEBRERO
(Valor FOB - Millones de US\$)

Producto	% del Total	Valor FOB acumulado	Estructura % por producto
Vehículos diesel para transporte de mercancías	17,9	25,3	100,0%
Reino Unido		16,2	63,9%
Brasil		9,1	36,1%
Otros		0,0	0,0%
Tractores	15,3	21,7	100,0%
Reino Unido		15,2	70,0%
Brasil		6,5	30,0%
Otros		0,0	0,0%
Las demás partes destinadas a las máquinas (grúas)	6,3	8,9	100,0%
Chile		8,2	92,4%
Estados Unidos		0,5	5,4%
Otros		0,2	2,2%
Los demás Vehículos automóviles para transporte	5,6	8,0	100,0%
Brasil		7,3	90,9%
Otros		0,7	9,1%
Vehículos para transporte de mercancías, superior a 9,3 t	2,0	2,8	100,0%
Brasil		2,6	92,6%
Otros		0,2	7,4%
Radiales	1,7	2,4	100,0%
República Popular De China		1,8	75,5%
Otros		0,6	24,5%
Los demás calzados que cubran el tobillo	1,7	2,4	100,0%
Zonas Francas Del Perú		0,7	28,9%
Otros		1,7	71,1%
Las demás carrocerías de vehículos	1,6	2,3	100,0%
Chile		2,3	100,0%
Otros		0,0	0,0%
Otros	47,9	67,8	
TOTAL	100,0	141,5	

Fuente: SUNAT.

Elaboración: BCRP - Sucursal Arequipa. Departamento de Estudios Económicos.



ANEXO 7

TACNA: CRÉDITOS
(Saldo en millones de soles)

ENTIDADES	2023											2024		ENTIDADES
	FEB	MAR	ABR	MAY	JUN	JUL	AGO	SET	OCT	NOV	DIC	ENE	FEB	
I. BANCO DE LA NACIÓN	75	79	80	83	85	87	90	93	94	96	100	101	102	I. BANCO DE LA NACIÓN
II. AGROBANCO	15	14	15	16	16	16	16	17	17	16	16	16	16	II. AGROBANCO
III. BANCA MÚLTIPLE	1 791	1 778	1 779	1 777	1 781	1 769	1 763	1 737	1 741	1 757	1 705	1 681	1 671	III. BANCA MÚLTIPLE
IV. INSTIT. NO BANCARIAS	1 071	1 080	1 084	1 086	1 089	1 092	1 092	1 097	1 098	1 099	1 101	1 099	1 096	IV. INSTIT. NO BANCARIAS
Empresas Financieras	176	179	180	183	184	186	183	182	182	181	180	179	178	Empresas Financieras
Cajas Municipales	887	893	896	896	898	898	901	907	907	909	912	911	908	Cajas Municipales
Cajas Rurales	7	8	8	8	8	8	8	8	9	9	9	10	10	Cajas Rurales
Empresas de Crédito	0	0	0	0	0	0	0	0	0	0	0	0	0	Empresas de Crédito
TOTAL (I+II+III)	2 952	2 951	2 958	2 962	2 971	2 964	2 961	2 944	2 950	2 969	2 922	2 897	2 885	TOTAL (I+II+III)
Moneda Nacional	2 835	2 836	2 844	2 845	2 858	2 852	2 841	2 822	2 825	2 850	2 805	2 777	2 770	Moneda Nacional
Moneda Extranjera	117	115	113	117	112	112	120	122	125	118	118	120	115	Moneda Extranjera

Fuente: SBS y AFP.

Elaboración: BCRP, Sucursal Arequipa. Departamento de Estudios Económicos.



ANEXO 8

TACNA: DEPÓSITOS
(Saldo en millones de soles)

ENTIDADES	2023											2024		ENTIDADES
	FEB	MAR	ABR	MAY	JUN	JUL	AGO	SET	OCT	NOV	DIC	ENE	FEB	
I. BANCO DE LA NACIÓN	339	337	336	338	365	354	357	361	357	360	370	370	372	I. BANCO DE LA NACIÓN
II. BANCA MÚLTIPLE	1 590	1 738	1 650	1 646	1 578	1 630	1 648	1 659	1 658	1 711	1 737	1 701	1 650	II. BANCA MÚLTIPLE
III. INST. NO BANCARIAS	616	623	628	631	640	637	639	649	656	660	671	680	680	III. INST. NO BANCARIAS
Empresas Financieras	45	45	45	45	45	46	41	40	40	41	41	42	42	Empresas Financieras
Cajas Municipales	568	575	580	583	591	588	595	605	613	616	627	636	635	Cajas Municipales
Cajas Rurales	3	3	3	3	3	3	3	3	3	3	3	3	3	Cajas Rurales
TOTAL (I+II+III)	2 544	2 699	2 614	2 615	2 583	2 621	2 644	2 668	2 671	2 730	2 779	2 751	2 702	TOTAL (I+II+III)
Moneda Nacional	1 915	2 062	1 988	1 991	1 977	2 021	2 026	2 031	2 003	2 062	2 111	2 103	2 081	Moneda Nacional
Moneda Extranjera	629	637	626	624	605	600	618	637	668	668	668	648	621	Moneda Extranjera

Fuente: SBS y AFP.

Elaboración: BCRP, Sucursal Arequipa. Departamento de Estudios Económicos.

ANEXO 9

**TACNA: INGRESOS RECAUDADOS POR EL GOBIERNO CENTRAL
(Millones de soles)**

	2023											2024		
	FEB	MAR	ABR	MAY	JUN	JUL	AGO	SEP	OCT	NOV	DIC	ENE	FEB	
I. INGRESOS TRIBUTARIOS	86	109	90	93	101	88	93	91	111	112	86	70	83	I. INGRESOS TRIBUTARIOS
1. Impuesto a los Ingresos	12	15	23	11	9	10	12	11	12	11	12	15	12	1. Impuesto a los Ingresos
- Personas Naturales	4	4	4	4	3	5	5	3	4	4	4	5	4	- Personas Naturales
- Personas Jurídicas	7	8	7	6	5	5	7	7	7	7	7	10	7	- Personas Jurídicas
- Regularizaciones	0	4	12	2	0	0	0	1	0	0	0	0	0	- Regularizaciones
2. Impuesto a la Importación	3	5	4	5	5	4	3	3	4	4	4	4	3	2. Impuesto a la Importación
3. Impuesto General a las Ventas	69	86	60	73	79	70	76	74	92	94	68	49	67	3. Impuesto General a las Ventas
- Operaciones Internas	8	10	8	9	8	7	8	6	7	7	7	13	9	- Operaciones Internas
- Operaciones Externas	61	76	52	64	71	64	68	68	85	86	61	36	58	- Operaciones Externas
4. Impuesto Selectivo al Consumo	0	0	1	1	6	1	0	1	1	0	1	0	0	4. Impuesto Selectivo al Consumo
5. Otros Ingresos Tributarios	2	2	2	3	2	2	2	2	2	3	2	2	1	5. Otros Ingresos Tributarios
II. INGR. NO TRIBUTARIOS	0	0	0	0	0	0	0	0	0	0	0	0	0	II. INGR. NO TRIBUTARIOS
INGRESOS CORRIENTES (I+II)	86	109	90	93	101	88	93	91	111	112	87	70	83	INGRESOS CORRIENTES (I+II)

1/ Cifras preliminares.

Fuente: SUNAT.

Elaboración: BCRP - Sucursal Arequipa. Departamento de Estudios Económicos.



ANEXO 10

**TACNA: EJECUCIÓN DE GASTOS DEL GOBIERNO NACIONAL 3/
(Millones de soles)**

	2023											2024		
	FEB	MAR	ABR	MAY	JUN	JUL	AGO	SET	OCT	NOV	DIC	ENE	FEB	
GASTOS NO FINANCIEROS	59	56	59	61	62	69	70	58	63	93	91	56	99	GASTOS NO FINANCIEROS
A. GASTOS CORRIENTES	47	48	50	47	53	55	47	47	50	54	66	50	67	A. GASTOS CORRIENTES
1. Remuneraciones	18	20	21	22	22	24	20	22	22	24	29	29	25	1. Remuneraciones
2. Bienes y servicios	14	18	16	18	19	19	17	18	18	23	27	15	11	2. Bienes y servicios
3. Transferencias 1/	14	11	13	7	11	12	10	7	10	7	11	6	31	3. Transferencias 1/
B. GASTOS DE CAPITAL	13	7	10	14	10	14	23	11	13	39	25	6	33	B. GASTOS DE CAPITAL
1. Formación bruta de capital	13	7	9	14	8	14	23	11	13	35	22	6	33	1. Formación bruta de capital
2. Otros gastos de capital 2/	0	0	0	0	2	0	0	0	0	4	3	0	0	2. Otros gastos de capital 2/

1/ Incluye el pago de pensiones, donaciones, transferencias y otros gastos corrientes.

2/ Incluye donaciones y transferencias.

3/ Información actualizada al 29 de febrero de 2024.

Fuente: MEF

Elaboración: BCRP, Sucursal Arequipa. Departamento de Estudios Económicos.

ANEXO 11

TACNA: EJECUCIÓN DE GASTOS DEL GOBIERNO REGIONAL 3/
(Millones de soles)

	2023											2024		
	FEB	MAR	ABR	MAY	JUN	JUL	AGO	SET	OCT	NOV	DIC	ENE	FEB	
GASTOS NO FINANCIEROS	50	57	67	64	124	64	57	110	66	71	115	69	66	GASTOS NO FINANCIEROS
A. GASTOS CORRIENTES	42	45	47	49	99	51	47	51	50	56	79	60	48	A. GASTOS CORRIENTES
1. Remuneraciones	31	31	34	33	33	35	33	37	33	37	41	55	40	1. Remuneraciones
2. Bienes y servicios	7	11	10	12	12	12	11	12	13	15	34	1	5	2. Bienes y servicios
3. Transferencias 1/	4	3	3	4	54	5	3	3	3	3	4	4	3	3. Transferencias 1/
B. GASTOS DE CAPITAL	8	12	20	15	25	12	10	59	16	15	36	9	19	B. GASTOS DE CAPITAL
1. Formación bruta de capital	8	12	19	13	19	12	10	18	16	14	36	9	19	1. Formación bruta de capital
2. Otros gastos de capital 2/	0	0	1	2	6	0	0	41	0	0	0	0	0	2. Otros gastos de capital 2/

1/ Incluye el pago de pensiones, donaciones, transferencias y otros gastos corrientes.

2/ Incluye donaciones y transferencias.

3/ Información actualizada al 29 de febrero de 2024.

Fuente: MEF

Elaboración: BCRP, Sucursal Arequipa. Departamento de Estudios Económicos.



ANEXO 12

**TACNA: EJECUCIÓN DE GASTOS DE LOS GOBIERNOS LOCALES 3/
(Millones de soles)**

	2023											2024		
	FEB	MAR	ABR	MAY	JUN	JUL	AGO	SET	OCT	NOV	DIC	ENE	FEB	
GASTOS NO FINANCIEROS	34	73	70	83	76	86	88	81	87	77	168	16	59	GASTOS NO FINANCIEROS
A. GASTOS CORRIENTES	15	25	25	27	28	32	29	28	26	26	58	10	18	A. GASTOS CORRIENTES
1. Remuneraciones	6	7	7	5	7	9	6	5	5	7	9	7	9	1. Remuneraciones
2. Bienes y servicios	9	17	18	21	20	23	22	21	20	19	44	3	9	2. Bienes y servicios
3. Transferencias 1/	0	1	1	1	1	1	1	2	1	1	4	0	0	3. Transferencias 1/
B. GASTOS DE CAPITAL	20	49	45	56	48	54	59	53	61	50	110	6	41	B. GASTOS DE CAPITAL
1. Formación bruta de capital	20	49	45	56	48	54	59	50	60	50	110	6	41	1. Formación bruta de capital
2. Otros gastos de capital 2/	0	0	0	0	0	0	0	3	1	0	0	0	0	2. Otros gastos de capital 2/

1/ Incluye el pago de pensiones, donaciones, transferencias y otros gastos corrientes.

2/ Incluye donaciones y transferencias.

3/ Información actualizada al 29 de febrero de 2024.

Fuente: MEF

Elaboración: BCRP, Sucursal Arequipa. Departamento de Estudios Económicos.