

**BANCO CENTRAL DE RESERVA DEL PERU**

**SUCURSAL AREQUIPA**



**TACNA: Síntesis de Actividad Económica**

**Enero 2024<sup>1</sup>**

**Departamento de Estudios Económicos**

---

<sup>1</sup> En el presente informe participaron: Lizzie Jugo, Nilda Cabrera y Alberto Carrasco.

# ÍNDICE

*Página*

- RESUMEN EJECUTIVO ..... 3**
- I. ACTIVIDAD PRODUCTIVA..... 5**
  - 1. Actividad primaria ..... 5
    - 1.1 Sector agropecuario ..... 5
    - 1.2 Sector pesca..... 5
    - 1.3 Sector minería ..... 7
- II. CRÉDITOS Y DEPÓSITOS ..... 8**
  - 1. Créditos ..... 8
  - 2. Depósitos..... 8
- III. EJECUCIÓN DEL PRESUPUESTO DE GASTOS DEL GOBIERNO GENERAL..... 10**
  - 1. Ejecución del gasto corriente no financiero..... 10
- IV. ANEXOS ..... 10**

## RESUMEN EJECUTIVO

---

### Principales hechos de importancia

- En enero, la actividad primaria reportó resultados mixtos. La **actividad pesquera** evidenció un crecimiento de 172,3 por ciento; en tanto que, el **sector minería** se expandió 15,4 por ciento. En contraste, el **sector agropecuario** se contrajo 10,5 por ciento.
- En cuanto a **otros indicadores de la actividad económica**, los saldos de **créditos** en la región reportaron una contracción de 1,9 por ciento, y los **depósitos** registraron un crecimiento de 4,5 por ciento frente al resultado alcanzado en el mismo período del año anterior. De otro lado, la **inversión pública** registró una expansión de 445,6 por ciento en términos reales, respecto a similar período del año anterior.

### Actividad primaria

- En enero, el **sector agropecuario** reportó una contracción de 10,5 por ciento en términos interanuales, como resultado de la menor producción del subsector agrícola (-15,1 por ciento), ante las menores áreas cosechadas de productos orientados tanto al mercado externo y agroindustria (-39,2 por ciento) como al mercado interno (-0,8 por ciento); asimismo, se reportó una menor producción del subsector pecuario (-2,1 por ciento).
- El **sector pesca**, en enero, reportó un crecimiento de 172,3 por ciento interanual, ante la mayor extracción de recursos hidrobiológicos destinados al consumo humano directo (160,1 por ciento), principalmente para el consumo en estado fresco (256,7 por ciento) y congelado (106,9 por ciento).
- La **actividad minera** se expandió 15,4 por ciento frente a su comparativo interanual, por la mayor producción de cobre (18,8 por ciento), molibdeno (16,2 por ciento) y plata (19,3 por ciento).

### Otros indicadores de actividad económica

- Al finalizar el mes de enero, el saldo de **créditos** en la región alcanzó a S/ 2 897 millones, lo que representó una caída de 1,9 por ciento frente al mismo período del año anterior, principalmente por las menores colocaciones de la Banca Múltiple (-7,0 por ciento). De otro lado, los **depósitos** totalizaron S/ 2 751 millones y registraron un crecimiento de 4,5 por ciento respecto a su comparativo interanual, ante las mayores captaciones a plazo (26,2 por ciento).
- En enero, la **inversión pública (formación bruta de capital)** sumó S/ 20 millones, lo que representó un crecimiento de 445,6 por ciento en términos reales frente a su comparativo interanual, resultado que fue explicado por el mayor gasto reportado en los tres niveles de gobierno: Gobierno nacional (174,0 por ciento), Gobierno regional (640,3 por ciento) y Gobiernos locales que reportaron una variación mayor a mil por ciento.



**CUADRO N° 1**  
**TACNA: OTROS INDICADORES DE ACTIVIDAD ECONOMICA**  
 (Variación % respecto a similar mes del año anterior)

	<b>Ago.23</b>	<b>Set.23</b>	<b>Oct.23</b>	<b>Nov.23</b>	<b>Dic.23</b>	<b>Ene.24</b>
Crédito total 1/	↓ -2,5	↓ -3,1	↓ -2,6	↓ -1,6	↓ -2,4	↓ -1,9
Depósitos 1/	↑ 1,4	↑ 1,8	↑ 1,8	↑ 5,3	↑ 6,5	↑ 4,5
Inversión Pública 2/	↓ -19,3	↑ 21,6	↓ -14,5	↓ -24,5	↓ -11,6	↑ 445,6

1/ En términos reales.

2/ En términos nominales.

Fuente: BCRP – Sucursal Arequipa, SBS, SUNAT, y MEF.

## I. ACTIVIDAD PRODUCTIVA

### 1. Actividad primaria

#### 1.1 Sector agropecuario

- En el mes de enero, el **sector agropecuario** reportó una contracción de 10,5 por ciento en términos interanuales, explicada fundamentalmente por la menor producción agrícola (-15,1 por ciento), ante las menores áreas cosechadas de productos orientados al mercado externo y agroindustria (-39,2 por ciento) y el menor dinamismo en la producción dirigida al mercado interno (-0,8 por ciento), y, en menor medida, por la menor producción reportada en el subsector pecuario (-2,1 por ciento).

**CUADRO N° 2**  
**TACNA: SECTOR AGROPECUARIO 1/**  
(Miles de toneladas)

Subsectores	Estructura		Enero		
	Porcentual 2022 2/	2023	2024	Var.%	Contribución al crecimiento 3/
<b>SECTOR AGRÍCOLA</b>	<b>81,8</b>			<b>-15,1</b>	<b>-9,7</b>
<b>Orientada al mercado externo y agroindustria 2/</b>	<b>65,2</b>			<b>-39,2</b>	<b>-14,6</b>
Cebolla	1,0	1,2	1,1	-8,4	-0,2
Olivo	53,8	0,0	0,0	-	-
Orégano	8,1	0,4	0,2	-30,7	-2,0
Sandía	0,8	3,6	5,7	55,2	2,7
Vid	1,3	1,7	0,0	-100,0	-8,7
<b>Orientada al mercado interno 2/</b>	<b>16,6</b>			<b>-0,8</b>	<b>-0,5</b>
Alfalfa	4,9	26,5	25,6	-3,2	0,0
Aji	2,6	1,5	1,6	7,4	0,5
Frijol Vainita	0,2	0,0	0,0	-	-
Maíz amiláceo	0,4	0,0	0,0	-	-
Maíz chala	1,3	7,1	5,9	-16,9	-0,4
Maíz choclo	0,1	0,1	0,1	-33,3	-0,1
Melocotón	0,1	0,3	0,0	-93,9	-1,5
Papa	0,7	0,6	0,6	-2,2	0,0
Pera	0,1	0,3	0,0	-100,0	-0,9
Pimiento	0,4	0,5	1,0	106,6	1,9
Tomate	1,0	1,0	2,2	122,6	3,1
Zapallo	1,1	2,4	1,9	-18,6	-0,7
<b>SECTOR PECUARIO</b>	<b>18,2</b>			<b>-2,1</b>	<b>-0,8</b>
Carne de ave 4/	10,4	1,5	1,5	-3,7	-0,8
Carne de ovino 4/	0,1	0,0	0,0	0,6	0,0
Carne de porcino 4/	1,5	0,2	0,2	6,8	0,2
Carne de vacuno 4/	0,6	0,1	0,1	5,2	0,1
Fibra Alpaca	0,3	0,0	0,0	-	-
Huevos	2,3	0,4	0,4	-3,5	-0,2
Leche	2,8	2,0	2,0	-2,1	-0,1
<b>SECTOR AGROPECUARIO</b>	<b>100,0</b>			<b>-10,5</b>	<b>-10,5</b>

1/ Cifras preliminares.

2/ Estimado a precios de 2007.

3/ En base a la estructura de similar período de 2023.

4/ Peso neto.

Fuente: Ministerio de Agricultura y Riego y Gerencia Regional de Agricultura y Riego - Tacna.

Elaboración: BCRP - Sucursal Arequipa. Departamento de Estudios Económicos.

- El menor dinamismo registrado en el **subsector agrícola** en enero, se explicó principalmente por las menores áreas cosechadas destinadas al mercado externo y agroindustria (-39,2 por ciento), de cultivos como cebolla (-8,4 por ciento), orégano (-30,7 por ciento) y vid (-100,0 por ciento). Asimismo, se reportó una menor producción orientada al mercado interno (-0,8 por ciento), es el caso de maíz chala (-16,9 por ciento), maíz choclo (-33,3 por ciento), melocotón (-93,9 por ciento), y zapallo (-18,6 por ciento), entre los principales.

- El **subsector pecuario**, en el mes de enero, reportó una contracción de 2,1 por ciento, como resultado de la menor producción de carne de ave (-3,7 por ciento), huevos (-3,5 por ciento) y leche (-2,1 por ciento).
- En cuanto al avance de **siembras de la campaña actual (2023/2024)**, al cierre del mes de enero, se reportaron 5 918 hectáreas instaladas, lo que significó un crecimiento de 13,3 por ciento respecto a las áreas sembradas en el mismo período de la **campaña anterior (2022/2023)**. Dicha expansión fue explicada fundamentalmente por las mayores áreas de cultivos transitorios, que crecieron en 13,1 por ciento, ante la mayor producción de cultivos como ají (2,1 por ciento), ají pprika (207,7 por ciento), cebolla (136,3 por ciento) y maz amilceo (12,5 por ciento), entre los principales. Asimismo, se reportó una mayor rea sembrada de cultivos permanentes y semipermanentes, equivalente a 19,3 por ciento, como resultado de las mayores siembras de olivo (214,8 por ciento), entre otros productos.

**CUADRO N 3**  
**TACNA: SUPERFICIE SEMBRADA 1/**  
(Hectreas)

	Campaa agrcola 2/		Variacin	
	2022/2023	2023/2024	Absoluta	Porcentual
<b>Cultivos Transitorios</b>	<b>5 046</b>	<b>5 708</b>	<b>662</b>	<b>13,1</b>
Aji	1 087	1 110	23	2,1
Aji paprika	26	80	54	207,7
Arveja grano verde	11	29	18	163,6
Camote	235	355	120	51,1
Cebolla	259	612	353	136,3
Haba grano verde	44	53	9	20,5
Maiz amarillo duro	0	0	-	-
Maiz amilaceo	529	595	66	12,5
Maiz chala	959	888	-71	-7,4
Maiz choclo	80	120	40	50,0
Papa	381	266	-115	-30,2
Sanda	282	215	-67	-23,8
Tomate	163	315	152	93,3
Zapallo	155	144	-11	-7,1
Otros	835	926	91	10,9
<b>Cultivos Permanentes y Semipermanentes</b>	<b>176</b>	<b>210</b>	<b>34</b>	<b>19,3</b>
Alfalfa	0	67	67	-
Manzana	0	0	-	-
Melon	54	44	-10	-18,5
Olivo	27	85	58	214,8
Organo	49	1	-48	-98,0
Vid	0	0	-	-
Otros	46	13	-33	-71,7
<b>Total</b>	<b>5 222</b>	<b>5 918</b>	<b>696</b>	<b>13,3</b>

1/ Cifras preliminares.

2/ De agosto a enero.

Fuente: Gerencia Regional de Agricultura y Riego - Tacna.

Elaboracin: BCRP - Sucursal Arequipa. Departamento de Estudios Econmicos.

## 1.2 Sector pesca

- En enero, el **sector pesca** reportó un crecimiento de 172,3 por ciento en el periodo comparativo interanual, debido a la mayor extraccin de recursos hidrobiolgicos destinados al consumo humano directo (160,1 por ciento), tanto en estado fresco (256,7 por ciento), de especies tales como caballa, pulpo, tiburn azul, lenguado, bonito, entre otras; como para la elaboracin de congelado (106,9 por ciento). En contraste, se reportó una menor captura de ejemplares destinadas a la lnea de enlatado (-59,4 por ciento).

**CUADRO N° 4**  
**TACNA: SECTOR PESCA 1/**  
**(Toneladas)**

	Enero		
	2023	2024	Var. %
<b>Consumo Humano Directo</b>	<b>446</b>	<b>1 160</b>	<b>160,1</b>
Fresco	176	629	256,7
Congelado	253	524	106,9
Seco	0	0	-
Enlatado	16	7	-59,4
<b>SECTOR PESCA 2/</b>			<b>172,3</b>

1/ Cifras preliminares.

2/ Estimado a precios de 2007.

Fuente: Ministerio de la Producción – PRODUCE y Gerencia Regional de la Producción

Elaboración: BCRP - Sucursal Arequipa. Departamento de Estudios Económicos.

### 1.3 Sector minería

- En enero, la producción del **sector minería** creció 15,4 por ciento interanual, por la mayor extracción de cobre (18,8 por ciento), molibdeno (16,2 por ciento) y plata (19,3 por ciento) ante la mayor recuperación de los minerales en el proceso de flotación. En contraste, decreció la producción de oro (-38,1 por ciento), contrarrestando parcialmente el resultado final del sector. A nivel de regiones, Tacna ocupó la segunda posición en la producción de molibdeno explicando el 27,3 por ciento del total; mientras que, se ubicó en la quinta posición en la producción cuprífera al contribuir con el 9,8 por ciento del total nacional.

**CUADRO N° 5**  
**TACNA: SECTOR MINERÍA 1/**  
Unidades recuperables

(Variación % real respecto a similar periodo del año anterior)

Mineral	Estructura Porcentual 2022 2/	Enero			Contribución al crecimiento 3/
		2023	2024	Var. %	
Cobre (TMF)	64,2	14 461	17 183	18,8	12,2
Oro (KGF)	3,2	269	167	-38,1	-1,8
Plata (KGF)	1,9	6 076	7 251	19,3	0,4
Molibdeno (TMF)	30,7	588	684	16,2	4,6
<b>SECTOR MINERÍA 2/</b>	<b>100,0</b>			<b>15,4</b>	<b>15,4</b>

1/ Cifras preliminares.

2/ Estimado a precios de 2007.

3/ En base a la estructura de similar periodo de 2023.

Fuente: Ministerio de Energía y Minas.

Elaboración: BCRP - Sucursal Arequipa. Departamento de Estudios Económicos.

- En enero, la inversión minera en la región sumó US\$ 10,9 millones, lo que representó una expansión de 8,4 por ciento respecto al mismo periodo del año anterior. Asimismo, la región explicó el 3,8 por ciento de la inversión minera total, ubicándose en el décimo puesto.
- En enero, la **cotización internacional de los principales metales**, mostró resultados mixtos. El precio del cobre (US\$/TM 8 350) se contrajo 0,6 por ciento, principalmente por la menor demanda China debido a preocupaciones con el sector inmobiliario. Del mismo modo, el precio promedio del oro (US\$/oz.tr. 2 034) descendió 0,1 por ciento, ante las expectativas de los inversores de que la Reserva Federal de Estados Unidos (FED) mantendría sin cambios la tasa de interés. Por su parte, el precio promedio de la plata (US\$/oz.tr. 23), registró una caída de 4,1 por ciento, mientras que los precios del plomo (¢US\$/lb. 95) y zinc (¢US\$/lb. 115) crecieron 3,0 por ciento y 0,7 por ciento, respectivamente.

**GRÁFICO N° 1**  
**TACNA: VARIACIÓN DE LA PRODUCCIÓN MINERA**  
 (Variación % real respecto a similar mes del año anterior)

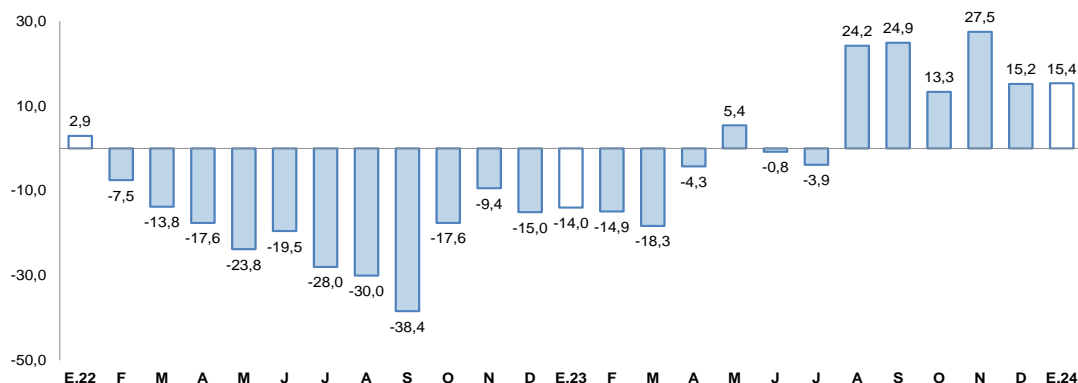

Fuente: Ministerio de Energía y Minas.

Elaboración: BCRP, Sucursal Arequipa, Departamento de Estudios Económicos

## II. CRÉDITOS Y DEPÓSITOS

### 1. Créditos

- Al finalizar el mes de enero, los **créditos** registraron un saldo de S/ 2 897 millones, lo que representó una caída de 1,9 por ciento respecto a similar período del año anterior. A nivel institucional, la Banca múltiple concentró el 58,0 por ciento de las operaciones y reportó una contracción interanual de 7,0 por ciento; las Instituciones no bancarias representaron el 37,9 por ciento del total y reportaron un alza de 2,9 por ciento, ante las mayores colocaciones de las Cajas Municipales (2,8 por ciento), las Financieras (2,4 por ciento) y las Cajas Rurales (34,6 por ciento); en tanto que, el Banco de la Nación otorgó el 3,5 por ciento de los créditos y sus saldos reportaron un crecimiento de 61,9 por ciento, y Agrobanco concentró el 0,5 por ciento de las colocaciones, y sus saldos registraron una expansión de 6,8 por ciento.

**CUADRO N° 6**  
**TACNA: CREDITO DIRECTO**  
 (Saldos en millones de soles)

	Estructura % Ene-24	Enero		Var.% Nominal Ene-24 / Ene-23
		2023	2024	
<b>Banco de la Nación 1/</b>	<b>3,5</b>	<b>62</b>	<b>101</b>	<b>61,9</b>
<b>Agrobanco 2/</b>	<b>0,5</b>	<b>15</b>	<b>16</b>	<b>6,8</b>
<b>Banca múltiple</b>	<b>58,0</b>	<b>1 806</b>	<b>1 681</b>	<b>-7,0</b>
<b>Instituciones no bancarias</b>	<b>37,9</b>	<b>1 068</b>	<b>1 099</b>	<b>2,9</b>
Financieras	6,2	175	179	2,4
Cajas Municipales	31,4	886	911	2,8
Cajas Rurales	0,3	7	10	34,6
Empresas de Créditos	0,0	0	0	-
Arrendamiento Financiero	0,0	0	0	-
<b>TOTAL</b>	<b>100,0</b>	<b>2 952</b>	<b>2 897</b>	<b>-1,9</b>
<b>Empresas</b>	61,5	1 899	1 781	-6,2
<b>Personas</b>	38,5	1 052	1 115	6,0
Consumo	29,0	786	841	7,1
Hipotecario	9,5	266	274	2,9
MN	95,9	2 830	2 777	-1,9
ME	4,1	121	120	-1,3
ME (Millo.US\$)		32	31	-0,2

1/ Considera sólo los créditos de consumo e hipotecario.

2/ No considera los créditos a las demás empresas del sistema financiero.

Fuente: SBS y AFP.

Elaboración: BCRP, Sucursal Arequipa, Departamento de Estudios Económicos.



**GRAFICO N° 2**  
**TACNA: VARIACIÓN DEL CREDITO DIRECTO**  
(Variación % respecto a similar mes del año anterior)

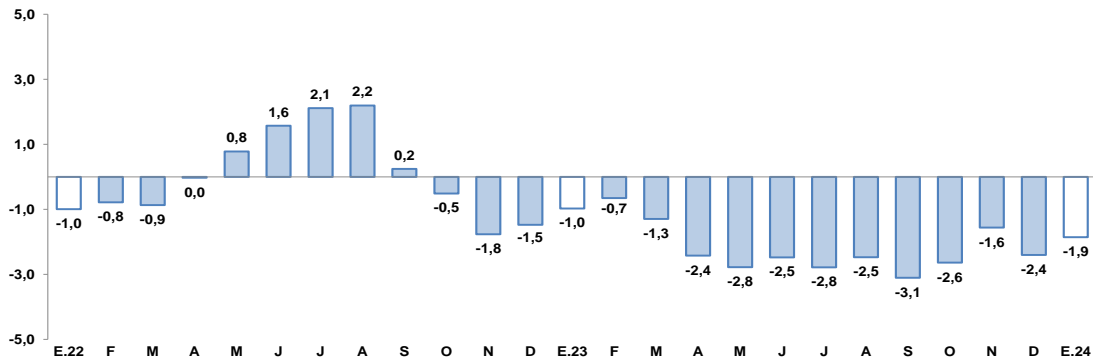

Fuente: Superintendencia de Banca, Seguros y AFP.  
Elaboración: BCRP, Sucursal Arequipa, Departamento de Estudios Económicos.

- Respecto al **tipo de moneda**, las operaciones en moneda nacional representaron el 95,9 por ciento del total, y reportaron una caída de 1,9 por ciento respecto a su comparativo interanual; mientras que, los créditos en moneda extranjera registraron una contracción de 1,3 por ciento frente al mismo período del año anterior. De esta manera, el **coeficiente de dolarización** para este período se ubicó en 4,1 por ciento, situándose en un nivel similar al valor registrado en el mismo mes del año anterior.
- Por **tipo de crédito**, el 61,5 por ciento del total de colocaciones se orientaron al sector empresarial, reportando una contracción de 6,2 por ciento; mientras que, el 38,5 por ciento de las operaciones restantes correspondieron a préstamos personales, las cuales mostraron un crecimiento de 6,0 por ciento respecto al año anterior, como resultado de los mayores créditos de consumo (7,1 por ciento) e hipotecarios (2,9 por ciento).
- La **tasa de morosidad**, en diciembre, fue de 6,7 por ciento, situándose en 0,1 puntos porcentuales por encima de la tasa registrada en el mismo mes del año anterior. Las instituciones que registraron el mayor porcentaje de morosidad fueron Agrobanco (12,0 por ciento), las Empresas Financieras (7,8 por ciento) y las Cajas Municipales (7,6 por ciento). De otro lado, las Cajas Rurales de Ahorro y Crédito (6,7 por ciento), la Banca Múltiple (6,4 por ciento) y el Banco de la Nación (1,7 por ciento) registraron las menores tasas de morosidad.

## 2. Depósitos

- Al finalizar enero, los saldos de **depósitos** sumaron S/ 2 751 millones, reportando un crecimiento de 4,5 por ciento frente a su comparativo interanual. Por tipo de institución, la Banca Múltiple concentró el 61,8 por ciento de las operaciones y registró un incremento en sus saldos de 1,4 por ciento; las Instituciones no bancarias participaron del 24,7 por ciento del total y reportaron un crecimiento de 11,0 por ciento, ante las mayores operaciones de las Cajas Municipales (12,5 por ciento); mientras que, el Banco de la Nación capturó el 13,4 por ciento restante, y sus saldos reportaron un incremento de 7,7 por ciento.
- Por **tipo de moneda**, los depósitos en soles representaron el 76,5 por ciento del total, y sus saldos registraron un crecimiento de 4,9 por ciento; mientras que, las operaciones en moneda extranjera reportaron una expansión de 3,2 por ciento. De esta manera, el **coeficiente de dolarización** en dicho período fue de 23,5 por ciento, ubicándose en 0,3 puntos porcentuales por debajo del valor registrado en el mismo período del año anterior.
- De acuerdo con la **modalidad de captación**, los depósitos de ahorro representaron el 48,3 por ciento del total de operaciones y reportaron una caída de 2,6 por ciento; seguidos por los depósitos a plazo, que alcanzaron el 34,7 por ciento del total y cuyos saldos evidenciaron un incremento de 26,2 por ciento; mientras que, los depósitos a la vista capturaron el 17,0 por ciento restante de las operaciones y sus saldos disminuyeron en 8,6 por ciento.

**CUADRO N° 7**  
**TACNA: DEPÓSITOS**  
(Saldos en millones de soles)

	Estructura %		Enero		Var.% Nominal
	Ene-24	2023	2024	Ene-24 / Ene-23	
<b>Banco de la Nación</b>	<b>13,4</b>	<b>343</b>	<b>370</b>	<b>7,7</b>	
<b>Banca múltiple</b>	<b>61,8</b>	<b>1 677</b>	<b>1 701</b>	<b>1,4</b>	
<b>Instituciones no bancarias</b>	<b>24,7</b>	<b>613</b>	<b>680</b>	<b>11,0</b>	
Financieras	1,5	45	42	-6,8	
Cajas Municipales	23,1	565	636	12,5	
Cajas Rurales	0,1	3	3	-5,1	
<b>TOTAL</b>	<b>100,0</b>	<b>2 633</b>	<b>2 751</b>	<b>4,5</b>	
Vista	17,0	511	467	-8,6	
Ahorro	48,3	1 366	1 330	-2,6	
A plazo	34,7	756	954	26,2	
MN	76,5	2 005	2 103	4,9	
ME	23,5	628	648	3,2	
ME (Mill. US\$)		163	170	4,4	

Fuente: SBS y AFP

Elaboración: BCRP, Sucursal Arequipa, Departamento de Estudios Económicos.

**GRÁFICO N° 3**  
**TACNA: VARIACIÓN DE LOS DEPÓSITOS 1/**  
(Variación % respecto a similar mes del año anterior)

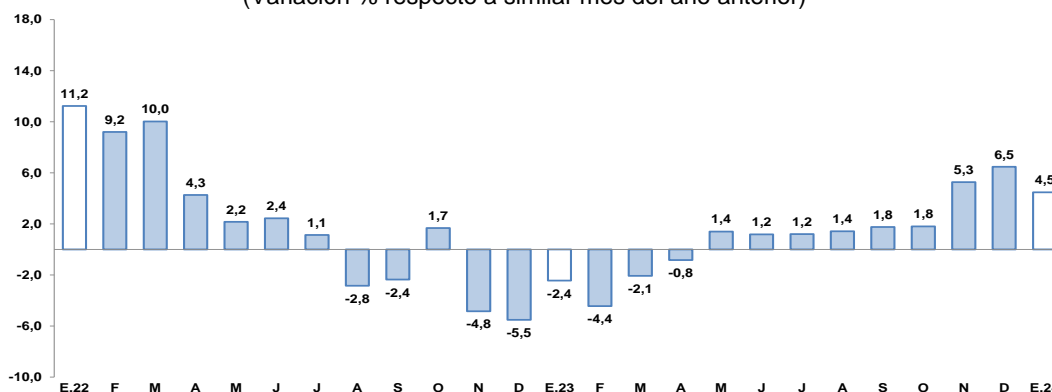

1/ Comprende Banco de la Nación, banca múltiple, cajas municipales, cajas rurales y financieras.

Fuente: Superintendencia de Banca, Seguros y AFP.

Elaboración: BCRP, Sucursal Arequipa, Departamento de Estudios Económicos.

- El coeficiente **colocaciones/depósitos**, en el mes de enero, alcanzó a 1,05, ubicándose por debajo del nivel registrado en el mismo mes del año anterior (1,12).

### III. EJECUCIÓN DEL PRESUPUESTO DE GASTOS DEL GOBIERNO GENERAL

#### 1. Ejecución del gasto corriente no financiero

- En el mes de enero, el **gasto corriente** ascendió a S/ 121 millones, cifra que se reflejó en una expansión en términos reales de 17,2 por ciento respecto a su comparativo interanual, como resultado de la mayor ejecución de los tres niveles de gobierno: Gobierno nacional (12,5 por ciento), Gobierno regional (18,5 por ciento) y Gobiernos locales (35,6 por ciento).
- En el mes de enero, la **inversión pública (formación bruta de capital)** alcanzó a S/ 20 millones, lo que representó un crecimiento de 445,6 por ciento en términos reales frente a su comparativo interanual, resultado que fue explicado por el mayor gasto reportado en los tres niveles de gobierno: Gobierno nacional (174,0 por ciento), Gobierno regional (640,3 por ciento) y Gobiernos locales que registraron una variación mayor a mil por ciento.

**CUADRO N° 8**  
**TACNA: EJECUCIÓN DEL GASTO CORRIENTE NO FINANCIERO 1/ 2**  
 (Miles de soles)

	Enero		
	2023	2024	Var.% real
<b>I. GASTOS CORRIENTES</b>	<b>100</b>	<b>121</b>	<b>17,2</b>
<b>Gobierno nacional</b>	<b>43</b>	<b>50</b>	<b>12,5</b>
<b>Gobierno regional</b>	<b>50</b>	<b>60</b>	<b>18,5</b>
<b>Gobiernos locales</b>	<b>7</b>	<b>10</b>	<b>35,6</b>
<b>Remuneraciones</b>	<b>66</b>	<b>91</b>	<b>34,3</b>
Gobierno nacional	21	29	35,9
Gobierno regional	41	55	32,0
Gobiernos locales	5	7	47,1
<b>Bienes y Servicios</b>	<b>18</b>	<b>19</b>	<b>1,5</b>
Gobierno nacional	11	15	33,2
Gobierno regional	5	1	-73,0
Gobiernos locales	2	3	16,9
<b>Transferencias 1/</b>	<b>16</b>	<b>11</b>	<b>-35,8</b>
Gobierno nacional	12	6	-47,4
Gobierno regional	4	4	-0,9
Gobiernos locales	0	0	-25,6
<b>II. FORMACIÓN BRUTA DE CAPITAL</b>	<b>4</b>	<b>20</b>	<b>445,6</b>
<b>Gobierno nacional</b>	<b>2</b>	<b>6</b>	<b>174,0</b>
<b>Gobierno regional</b>	<b>1</b>	<b>9</b>	<b>640,3</b>
<b>Gobiernos locales</b>	<b>1</b>	<b>6</b>	<b>3/</b>
<b>III OTROS GASTOS DE CAPITAL 2/</b>	<b>0</b>	<b>0</b>	<b>-</b>
<b>GASTO NO FINANCIERO TOTAL (I+II+III)</b>	<b>104</b>	<b>141</b>	<b>32,1</b>
<b>Gobierno nacional</b>	<b>45</b>	<b>56</b>	<b>19,9</b>
<b>Gobierno regional</b>	<b>51</b>	<b>69</b>	<b>32,3</b>
<b>Gobiernos locales</b>	<b>8</b>	<b>16</b>	<b>101,0</b>

1/ Información actualizada al 31 de enero de 2024.

2/ Comprende la adquisición de activos no financieros.

3/ Variación mayor a 1 000 por ciento.

Fuente: MEF.

Elaboración: BCRP, Sucursal Arequipa. Departamento de Estudios Económicos.

**GRÁFICO N° 4**  
**TACNA: VARIACIÓN DE LA INVERSIÓN PÚBLICA**  
 (Variación % real)

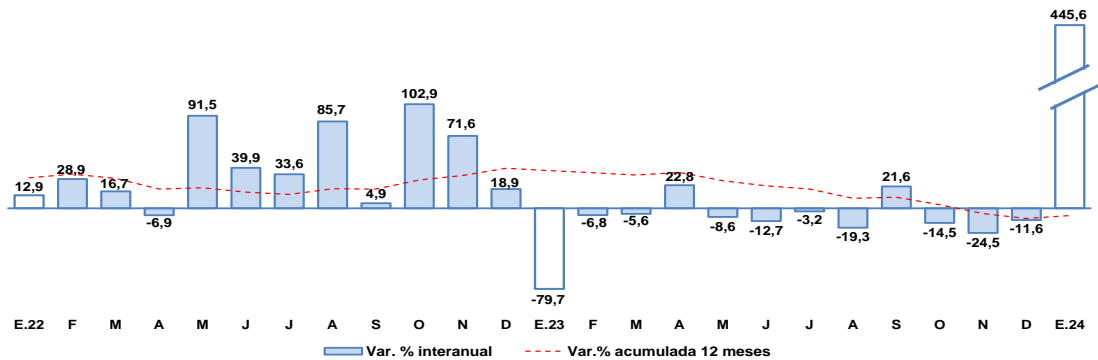

Fuente: Ministerio de Economía y Finanzas.

Elaboración: BCRP, Sucursal Arequipa, Departamento de Estudios Económicos.

- De esta manera, el avance de ejecución de la inversión pública en la región fue de 1,7 por ciento del PIM, ante la ejecución de los Gobiernos locales que reportaron un avance de 1,0 por ciento, del Gobierno regional que registró un avance en su ejecución de 3,6 por ciento y del Gobierno nacional que reportó un avance de 1,5 por ciento.

- Los principales proyectos que se ejecutaron en los tres niveles de gobierno fueron:

Por el **Gobierno nacional**:

- Mejoramiento de la Carretera: EMP. PE-1S D (DV. Ite) - DV. Sitajara - Ticaco - EMP. PE-38 (Tarata) por niveles de servicio, distrito de Ite, provincia de Jorge Basadre, departamento de Tacna; por S/ 4,5 millones.
- Instalación de banda ancha para la conectividad integral y desarrollo social de la región Tacna; con una inversión de S/ 794,5 mil.
- Instalación del sistema de electrificación rural (línea primaria, red primaria y red secundaria) en la Comunidad Campesina de Higuera, distrito de Pachía, provincia de Tacna, departamento de Tacna; por un monto de S/ 94,7 mil.
- Mejoramiento de la carretera Boca del Río – Tacna, distritos de Tacna, Sama y La Yarada - Los Palos, provincia de Tacna, departamento de Tacna; por S/ 80,0 mil.
- Construcción y equipamiento de una nueva planta de tratamiento de agua potable de Calana distrito de Calana, provincia de Tacna, departamento Tacna; con un monto de inversión de S/ 26,0 mil.

En el **Gobierno regional**:

- Creación del servicio de provisión de agua para el Comité de Regantes de Ancoma y el sector hidráulico menor clase C - Bajo Caplina, distrito de Pachía, provincia de Tacna; con una inversión de S/ 3,0 millones.
- Gestión de proyectos; con un monto de S/ 801,5 mil.
- Operación y mantenimiento; por un total de S/ 426,7 mil.
- Reparación de superficie de rodadura en las vías nacionales y vecinales que comprende la avenida Jorge Basadre Grohmann, distrito de Tacna, provincia Tacna, departamento de Tacna; con S/ 348,5 mil.
- Ampliación y mejoramiento de los servicios educativos de la Institución Educativa Luis Alberto Sánchez, distrito de Coronel Gregorio Albarracín Lanchipa, provincia de Tacna, departamento de Tacna; con una inversión de S/ 324,2 mil.

Por los **Gobiernos locales**:

- Mejoramiento del servicio de agua para riego en el Canal del Lateral J, distrito de Ite, provincia de Jorge Basadre, departamento de Tacna; con un total de S/ 1,2 millones.
- Mejoramiento del servicio de agua para riego en el Canal del Lateral A, distrito de Ite, provincia de Jorge Basadre, departamento de Tacna; por S/ 774,7 mil.

- Estudios de pre inversión; con un monto de S/ 395,7 mil.
- Mejoramiento del servicio de transitabilidad vehicular y peatonal en la Avenida Basadre y Forero, distrito de Tacna, provincia de Tacna, departamento de Tacna; con una inversión de S/ 346,3 mil.
- Reparación de canal de riego y renovación de compuerta en el Canal de Riego del Lateral E, distrito de Ite, provincia de Jorge Basadre, departamento de Tacna; por un total de S/ 316,8 mil.

**IV. ANEXOS**

ANEXO 1

TACNA: PRODUCCIÓN AGROPECUARIA 1/  
(Toneladas métricas)

PRODUCTOS	2023												2024	
	ENE	FEB	MAR	ABR	MAY	JUN	JUL	AGO	SET	OCT	NOV	DIC	ENE	
<b>AGRICOLA</b>														<b>AGRICOLA</b>
Cebolla	1 181	1 160	2 507	2 923	1 423	461	242	585	1 594	280	220	2 100	1 082	Cebolla
Olivo	0	270	9 767	10 342	48 000	53 600	21 500	14 721	0	0	0	0	0	Olivo
Orégano	358	369	408	2 169	1 917	360	320	165	115	959	2 051	991	248	Orégano
Sandia	3 640	3 500	1 848	1 650	1 470	0	0	0	906	5 859	4 562	0	5 650	Sandia
Alfalfa	26 464	26 711	26 390	25 642	25 444	24 874	24 879	24 597	24 702	24 402	24 659	24 729	25 623	Alfalfa
Aji	1 455	2 776	1 846	1 830	1 373	2 276	900	250	0	0	0	0	1 562	Aji
Maíz amilaceo	0	6	6	56	78	1 335	123	9	6	0	0	0	9	Maíz amilaceo
Maíz chala	7 134	8 449	7 354	6 695	8 176	7 988	7 685	7 211	6 095	6 945	6 522	5 649	5 931	Maíz chala
Maíz choclo	126	341	657	198	25	64	49	42	90	66	92	73	84	Maíz choclo
Papa	584	1 297	2 761	2 328	587	92	105	222	198	155	100	203	571	Papa
Pimiento	484	440	418	414	282	145	127	168	210	240	378	990	1 000	Pimiento
Tomate	990	1 551	1 606	1 223	1 359	1 269	1 110	1 210	799	790	571	560	2 204	Tomate
Vid	1 707	2 841	1 992	125	0	0	0	0	0	0	0	0	0	Vid
Zapallo	2 362	1 501	1 122	802	446	129	706	3 207	3 864	593	440	204	1 922	Zapallo
<b>PECUARIO</b>														<b>PECUARIO</b>
Carne de ave 2/	1 539	1 324	1 630	1 660	1 701	1 608	1 654	1 499	1 471	1 460	1 424	1 540	1 483	Carne de ave 2/
Carne de porcino 2/	228	239	239	237	249	254	258	256	255	254	255	292	244	Carne de porcino 2/
Carne de vacuno 2/	71	82	84	81	83	87	88	89	89	81	88	95	74	Carne de vacuno 2/
Huevo	409	417	419	448	410	414	425	435	410	419	372	373	395	Huevo
Leche	2 044	1 569	1 990	2 005	1 997	1 930	1 896	1 975	1 922	1 994	1 904	2 003	2 001	Leche
<b>Otros Pecuarios</b>														<b>Otros Pecuarios</b>
Carne de alpaca 2/	18	20	18	19	23	25	26	23	25	21	23	24	20	Carne de alpaca 2/
Carne de llama 2/	10	11	11	12	12	14	14	14	14	13	14	15	10	Carne de llama 2/
Carne de caprino 2/	5	6	6	7	8	9	8	8	8	8	8	8	5	Carne de caprino 2/
Carne de ovino 2/	14	15	16	16	18	18	17	19	19	18	19	19	14	Carne de ovino 2/

1/ Cifras Preliminares.

2/ Peso Neto.

Fuente: Ministerio de Desarrollo Agrario y Gerencia Regional de Agricultura y Riego - Tacna.

Elaboración: BCRP - Sucursal Arequipa. Departamento de Estudios Económicos.



**ANEXO 2**

**TACNA: EXTRACCIÓN DE ESPECIES HIDROBIOLÓGICAS 1/  
(Toneladas métricas)**

ESPECIES	2023												2024	ESPECIES
	ENE	FEB	MAR	ABR	MAY	JUN	JUL	AGO	SET	OCT	NOV	DIC	ENE	
<b>CHD 2/</b>	<b>446</b>	<b>270</b>	<b>685</b>	<b>939</b>	<b>1 241</b>	<b>453</b>	<b>579</b>	<b>758</b>	<b>3 187</b>	<b>698</b>	<b>1 622</b>	<b>689</b>	<b>1 160</b>	<b>CHD 2/</b>
1. Fresco	176	191	259	879	1 148	424	471	702	2 461	550	1 083	503	629	1. Fresco
2. Congelado	253	59	267	44	68	29	108	55	643	148	463	186	524	2. Congelado
3. Seco	0	0	0	1	1	0	0	1	0	0	0	0	0	3. Seco
4. Enlatado	16	20	159	16	25	0	0	0	83	0	76	0	7	4. Enlatado

1/ Cifras preliminares

2/ Consumo Humano Directo

Fuente: Ministerio de la Producción – PRODUCE y Gerencia Regional de la Producción

Elaboración: BCRP - Sucursal Arequipa. Departamento de Estudios Económicos.



**ANEXO 3**

**TACNA: PRODUCCIÓN MINERA 1/  
(unidades recuperables)**

PRODUCTOS	2023												2024	PRODUCTOS	
	ENE	FEB	MAR	ABR	MAY	JUN	JUL	AGO	SET	OCT	NOV	DIC	ENE		
<b>MINERÍA METÁLICA</b>															<b>MINERÍA METÁLICA</b>
Cobre (TMF)	14 461	13 680	13 939	14 045	15 538	14 334	14 466	16 432	15 319	18 154	18 692	17 791	17 183	Cobre (TMF)	
Oro (KGF)	269	137	197	143	150	161	157	179	183	175	136	153	167	Oro (KGF)	
Plata (KGF)	6 076	5 902	6 170	5 805	6 894	6 334	6 289	6 657	6 190	7 800	7 737	7 357	7 251	Plata (KGF)	
Molibdeno (TMF)	588	371	387	486	469	268	327	553	596	467	719	827	684	Molibdeno (TMF)	

1/ Cifras Preliminares

Fuente: Ministerio de Energía y Minas.

Elaboración: BCRP - Sucursal Arequipa. Departamento de Estudios Económicos.



**ANEXO 4**

**TACNA: IMPORTACIONES 1/  
(Valor FOB - Millones de US\$)**

DESCRIPCIÓN	2023												2024	DESCRIPCIÓN
	ENE	FEB	MAR	ABR	MAY	JUN	JUL	AGO	SET	OCT	NOV	DIC	ENE	
<b>I. BIENES DE CONSUMO</b>	<b>15,1</b>	<b>15,1</b>	<b>20,7</b>	<b>22,0</b>	<b>19,2</b>	<b>19,4</b>	<b>17,7</b>	<b>16,2</b>	<b>17,0</b>	<b>16,1</b>	<b>15,6</b>	<b>11,7</b>	<b>15,1</b>	<b>I. BIENES DE CONSUMO</b>
Bienes de Consumo no Duradero	11,8	12,2	17,8	19,0	16,7	16,9	15,8	13,7	15,1	13,0	12,8	9,3	12,2	Bienes de Consumo no Duradero
Bienes de Consumo Duradero	3,4	2,9	2,9	3,0	2,4	2,5	1,9	2,5	1,9	3,1	2,8	2,4	2,8	Bienes de Consumo Duradero
<b>II. INSUMOS</b>	<b>16,2</b>	<b>19,0</b>	<b>20,5</b>	<b>12,7</b>	<b>13,6</b>	<b>15,0</b>	<b>14,9</b>	<b>15,5</b>	<b>13,1</b>	<b>13,9</b>	<b>13,7</b>	<b>12,1</b>	<b>9,2</b>	<b>II. INSUMOS</b>
Combustibles, Lubricantes y Conexos	0,6	1,1	0,1	0,3	0,2	1,0	0,7	1,0	0,2	0,1	0,1	0,1	0,0	Combustibles, Lubricantes y Conexos
Materias Primas para la Agricultura	1,7	4,6	3,5	1,2	0,6	1,2	0,9	0,8	1,1	1,7	1,6	2,0	1,2	Materias Primas para la Agricultura
Materias Primas para la Industria	13,9	13,2	16,9	11,3	12,7	12,8	13,4	13,8	11,8	12,2	11,9	10,0	8,0	Materias Primas para la Industria
<b>III. BIENES DE CAPITAL</b>	<b>31,1</b>	<b>62,0</b>	<b>69,8</b>	<b>46,6</b>	<b>64,6</b>	<b>68,3</b>	<b>70,7</b>	<b>67,7</b>	<b>71,7</b>	<b>82,7</b>	<b>80,3</b>	<b>57,5</b>	<b>32,9</b>	<b>III. BIENES DE CAPITAL</b>
Materiales de Construcción	1,9	2,1	2,7	2,8	1,9	1,5	1,9	1,9	2,1	2,3	2,0	2,5	1,8	Materiales de Construcción
Bienes de Capital para la Agricultura	0,5	0,3	0,2	0,4	0,4	0,2	0,2	0,3	0,1	0,3	0,4	1,0	0,1	Bienes de Capital para la Agricultura
Bienes de Capital para la Industria	10,1	15,3	12,5	12,4	13,3	13,4	13,8	17,3	15,8	19,5	15,6	12,3	10,4	Bienes de Capital para la Industria
Equipos de Transporte	18,6	44,2	54,4	30,9	49,1	53,2	54,8	48,3	53,7	60,6	62,3	41,7	20,6	Equipos de Transporte
<b>TOTAL</b>	<b>62,4</b>	<b>96,1</b>	<b>111,0</b>	<b>81,3</b>	<b>97,4</b>	<b>102,6</b>	<b>103,3</b>	<b>99,5</b>	<b>101,8</b>	<b>112,7</b>	<b>109,5</b>	<b>81,3</b>	<b>57,2</b>	<b>TOTAL</b>

1/ Cifras preliminares

Fuente: SUNAT.

Elaboración: BCRP - Sucursal Arequipa. Departamento de Estudios Económicos.

ANEXO 5

TACNA: ESTRUCTURA DE IMPORTACIONES POR PRINCIPALES PAÍSES DE ORIGEN  
ENERO

(Valor FOB - Millones de US\$)

País	Principales Productos	% del Total	Valor FOB	Estructura % por país
<b>Chile</b>		<b>41,1</b>	<b>23,5</b>	<b>100,0%</b>
	Demás partes destinadas a las máquinas (grúas)		4,0	17,2%
	Los demás materiales textiles de fibras acrílicas		1,6	6,6%
	Preparaciones para concentración de minerales		1,3	5,4%
	Los demás duraznos incluidos los grifones y nectarinas		1,1	4,7%
	Otros		15,5	66,0%
<b>Brasil</b>		<b>15,7</b>	<b>9,0</b>	<b>100,0%</b>
	Vehículos diesel para transporte de mercancías		3,6	40,2%
	Los demás Vehículos automóviles para transporte		1,9	20,6%
	Tractores		0,7	7,9%
	Otros		2,8	31,3%
<b>Reino Unido</b>		<b>13,6</b>	<b>7,8</b>	<b>100,0%</b>
	Vehículos diesel para transporte de mercancías		5,0	64,1%
	Tractores		2,6	33,5%
	Otros		0,2	2,3%
<b>República Popular De China</b>		<b>9,4</b>	<b>5,4</b>	<b>100,0%</b>
	Radiales		0,9	16,3%
	Calzas y demás artículos de calcetería de fibras sintéticas		0,8	15,4%
	Otros		3,7	68,3%
<b>Zonas Francas Del Perú</b>		<b>4,0</b>	<b>2,3</b>	<b>100,0%</b>
	Ropas de fibras sintéticas o artificiales		0,7	30,2%
	Los demás calzados que cubran el tobillo		0,4	19,2%
	Otros		1,1	50,5%
<b>Estados Unidos</b>		<b>3,0</b>	<b>1,7</b>	<b>100,0%</b>
	Demás partes destinadas a las máquinas (grúas)		0,5	27,6%
	Las demás preparaciones antidetonantes		0,4	21,4%
	Otros		0,9	51,0%
<b>Otros</b>		<b>13,2</b>	<b>7,5</b>	
<b>TOTAL</b>		<b>100,0</b>	<b>57,2</b>	

Fuente: SUNAT

Elaboración: BCRP - Sucursal Arequipa. Departamento de Estudios Económicos.



**ANEXO 6**

**TACNA: ESTRUCTURA DE IMPORTACIONES POR PRINCIPALES PRODUCTOS  
ENERO  
(Valor FOB - Millones de US\$)**

Producto	% del Total	Valor FOB	Estructura % por producto
<b>Vehículos diesel para transporte de mercancías</b>	<b>15,0</b>	<b>8,6</b>	<b>100,0%</b>
Reino Unido		5,0	58,0%
Brasil		3,6	42,0%
Otros		0,0	0,0%
<b>Las demás partes destinadas a las máquinas (grúas)</b>	<b>8,1</b>	<b>4,6</b>	<b>100,0%</b>
Chile		4,0	87,0%
Estados Unidos		0,5	10,3%
Otros		0,1	2,7%
<b>Tractores</b>	<b>5,8</b>	<b>3,3</b>	<b>100,0%</b>
Reino Unido		2,6	78,6%
Brasil		0,7	21,4%
Otros		0,0	0,0%
<b>Los demás vehículos automóviles para transporte</b>	<b>3,2</b>	<b>1,9</b>	<b>100,0%</b>
Brasil		1,9	100,0%
Otros		0,0	0,0%
<b>Las demás carrocerías de vehículos</b>	<b>2,7</b>	<b>1,6</b>	<b>100,0%</b>
Chile		1,6	100,0%
Otros		0,0	0,0%
<b>Los demás calzados que cubran el tobillo</b>	<b>2,4</b>	<b>1,4</b>	<b>100,0%</b>
Chile		0,5	34,9%
Otros		0,9	65,1%
<b>Preparaciones para concentración de minerales</b>	<b>2,2</b>	<b>1,3</b>	<b>100,0%</b>
Chile		1,3	100,0%
Otros		0,0	0,0%
<b>Radiales</b>	<b>2,0</b>	<b>1,2</b>	<b>100,0%</b>
República Popular De China		0,9	74,9%
Chile		0,3	24,2%
Otros		0,0	0,9%
<b>Otros</b>	<b>58,4</b>	<b>33,4</b>	
<b>TOTAL</b>	<b>100,0</b>	<b>57,2</b>	

Fuente: SUNAT

Elaboración: BCRP - Sucursal Arequipa. Departamento de Estudios Económicos.



ANEXO 7

TACNA: INGRESOS RECAUDADOS POR EL GOBIERNO CENTRAL  
(Millones de soles)

	2023												2024	
	ENE	FEB	MAR	ABR	MAY	JUN	JUL	AGO	SEP	OCT	NOV	DIC	ENE	
<b>I. INGRESOS TRIBUTARIOS</b>	<b>89</b>	<b>86</b>	<b>109</b>	<b>90</b>	<b>93</b>	<b>101</b>	<b>88</b>	<b>93</b>	<b>91</b>	<b>111</b>	<b>112</b>	<b>86</b>	<b>70</b>	<b>I. INGRESOS TRIBUTARIOS</b>
<b>1. Impuesto a los Ingresos</b>	<b>13</b>	<b>12</b>	<b>15</b>	<b>23</b>	<b>11</b>	<b>9</b>	<b>10</b>	<b>12</b>	<b>11</b>	<b>12</b>	<b>11</b>	<b>12</b>	<b>15</b>	<b>1. Impuesto a los Ingresos</b>
- Personas Naturales	4	4	4	4	4	3	5	5	3	4	4	4	5	- Personas Naturales
- Personas Jurídicas	9	7	8	7	6	5	5	7	7	7	7	7	10	- Personas Jurídicas
- Regularizaciones	0	0	4	12	2	0	0	0	1	0	0	0	0	- Regularizaciones
<b>2. Impuesto a la Importación</b>	<b>4</b>	<b>3</b>	<b>5</b>	<b>4</b>	<b>5</b>	<b>5</b>	<b>4</b>	<b>3</b>	<b>3</b>	<b>4</b>	<b>4</b>	<b>4</b>	<b>4</b>	<b>2. Impuesto a la Importación</b>
<b>3. Impuesto General a las Ventas</b>	<b>71</b>	<b>69</b>	<b>86</b>	<b>60</b>	<b>73</b>	<b>79</b>	<b>70</b>	<b>76</b>	<b>74</b>	<b>92</b>	<b>94</b>	<b>68</b>	<b>49</b>	<b>3. Impuesto General a las Ventas</b>
- Operaciones Internas	9	8	10	8	9	8	7	8	6	7	7	7	13	- Operaciones Internas
- Operaciones Externas	62	61	76	52	64	71	64	68	68	85	86	61	36	- Operaciones Externas
<b>4. Impuesto Selectivo al Consumo</b>	<b>0</b>	<b>0</b>	<b>0</b>	<b>1</b>	<b>1</b>	<b>6</b>	<b>1</b>	<b>0</b>	<b>1</b>	<b>1</b>	<b>0</b>	<b>1</b>	<b>0</b>	<b>4. Impuesto Selectivo al Consumo</b>
<b>5. Otros Ingresos Tributarios</b>	<b>2</b>	<b>2</b>	<b>2</b>	<b>2</b>	<b>3</b>	<b>2</b>	<b>2</b>	<b>2</b>	<b>2</b>	<b>2</b>	<b>3</b>	<b>2</b>	<b>2</b>	<b>5. Otros Ingresos Tributarios</b>
<b>II. INGR. NO TRIBUTARIOS</b>	<b>0</b>	<b>0</b>	<b>0</b>	<b>0</b>	<b>0</b>	<b>0</b>	<b>0</b>	<b>0</b>	<b>0</b>	<b>0</b>	<b>0</b>	<b>0</b>	<b>0</b>	<b>II. INGR. NO TRIBUTARIOS</b>
<b>INGRESOS CORRIENTES (I+II)</b>	<b>90</b>	<b>86</b>	<b>109</b>	<b>90</b>	<b>93</b>	<b>101</b>	<b>88</b>	<b>93</b>	<b>91</b>	<b>111</b>	<b>112</b>	<b>87</b>	<b>70</b>	<b>INGRESOS CORRIENTES (I+II)</b>

Fuente: SUNAT.

Elaboración: BCRP, Sucursal Arequipa. Departamento de Estudios Económicos.



**ANEXO 8**

**TACNA: EJECUCIÓN DE GASTOS DEL GOBIERNO NACIONAL 3/  
(Millones de soles)**

	2023												2024	
	ENE	FEB	MAR	ABR	MAY	JUN	JUL	AGO	SET	OCT	NOV	DIC	ENE	
<b>GASTOS NO FINANCIEROS</b>	<b>45</b>	<b>59</b>	<b>56</b>	<b>59</b>	<b>61</b>	<b>62</b>	<b>69</b>	<b>70</b>	<b>58</b>	<b>63</b>	<b>93</b>	<b>91</b>	<b>56</b>	<b>GASTOS NO FINANCIEROS</b>
<b>A. GASTOS CORRIENTES</b>	<b>43</b>	<b>47</b>	<b>48</b>	<b>50</b>	<b>47</b>	<b>53</b>	<b>55</b>	<b>47</b>	<b>47</b>	<b>50</b>	<b>54</b>	<b>66</b>	<b>50</b>	<b>A. GASTOS CORRIENTES</b>
1. Remuneraciones	21	18	20	21	22	22	24	20	22	22	24	29	29	1. Remuneraciones
2. Bienes y servicios	11	14	18	16	18	19	19	17	18	18	23	27	15	2. Bienes y servicios
3. Transferencias 1/	12	14	11	13	7	11	12	10	7	10	7	11	6	3. Transferencias 1/
<b>B. GASTOS DE CAPITAL</b>	<b>2</b>	<b>13</b>	<b>7</b>	<b>10</b>	<b>14</b>	<b>10</b>	<b>14</b>	<b>23</b>	<b>11</b>	<b>13</b>	<b>39</b>	<b>25</b>	<b>6</b>	<b>B. GASTOS DE CAPITAL</b>
1. Formación bruta de capital	2	13	7	9	14	8	14	23	11	13	35	22	6	1. Formación bruta de capital
2. Otros gastos de capital 2/	0	0	0	0	0	2	0	0	0	0	4	3	0	2. Otros gastos de capital 2/

1/ Incluye el pago de pensiones, donaciones, transferencias y otros gastos corrientes.

2/ Incluye donaciones y transferencias.

3/ Información actualizada al 31 de enero de 2024.

Elaboración: BCRP, Sucursal Arequipa. Departamento de Estudios Económicos

**ANEXO 9**

**TACNA: EJECUCIÓN DE GASTOS DEL GOBIERNO REGIONAL 3/  
(Millones de soles)**

	2023												2024	
	ENE	FEB	MAR	ABR	MAY	JUN	JUL	AGO	SET	OCT	NOV	DIC	ENE	
<b>GASTOS NO FINANCIEROS</b>	<b>51</b>	<b>50</b>	<b>57</b>	<b>67</b>	<b>64</b>	<b>124</b>	<b>64</b>	<b>57</b>	<b>110</b>	<b>66</b>	<b>71</b>	<b>115</b>	<b>69</b>	<b>GASTOS NO FINANCIEROS</b>
<b>A. GASTOS CORRIENTES</b>	<b>50</b>	<b>42</b>	<b>45</b>	<b>47</b>	<b>49</b>	<b>99</b>	<b>51</b>	<b>47</b>	<b>51</b>	<b>50</b>	<b>56</b>	<b>79</b>	<b>60</b>	<b>A. GASTOS CORRIENTES</b>
1. Remuneraciones	41	31	31	34	33	33	35	33	37	33	37	41	55	1. Remuneraciones
2. Bienes y servicios	5	7	11	10	12	12	12	11	12	13	15	34	1	2. Bienes y servicios
3. Transferencias 1/	4	4	3	3	4	54	5	3	3	3	3	4	4	3. Transferencias 1/
<b>B. GASTOS DE CAPITAL</b>	<b>1</b>	<b>8</b>	<b>12</b>	<b>20</b>	<b>15</b>	<b>24</b>	<b>12</b>	<b>10</b>	<b>59</b>	<b>16</b>	<b>15</b>	<b>36</b>	<b>9</b>	<b>B. GASTOS DE CAPITAL</b>
1. Formación bruta de capital	1	8	12	19	13	18	12	10	18	16	14	36	9	1. Formación bruta de capital
2. Otros gastos de capital 2/	0	0	0	1	2	6	0	0	41	0	0	0	0	2. Otros gastos de capital 2/

1/ Incluye el pago de pensiones, donaciones, transferencias y otros gastos corrientes.

2/ Incluye donaciones y transferencias.

3/ Información actualizada al 31 de enero de 2024.

Elaboración: BCRP, Sucursal Arequipa. Departamento de Estudios Económicos



**ANEXO 10**

**TACNA: EJECUCIÓN DE GASTOS DE LOS GOBIERNOS LOCALES 3/  
(Millones de soles)**

	2023												2024	
	ENE	FEB	MAR	ABR	MAY	JUN	JUL	AGO	SET	OCT	NOV	DIC	ENE	
<b>GASTOS NO FINANCIEROS</b>	<b>8</b>	<b>34</b>	<b>73</b>	<b>70</b>	<b>83</b>	<b>76</b>	<b>86</b>	<b>88</b>	<b>81</b>	<b>87</b>	<b>77</b>	<b>168</b>	<b>16</b>	<b>GASTOS NO FINANCIEROS</b>
<b>A. GASTOS CORRIENTES</b>	<b>7</b>	<b>15</b>	<b>25</b>	<b>25</b>	<b>27</b>	<b>28</b>	<b>32</b>	<b>29</b>	<b>28</b>	<b>26</b>	<b>26</b>	<b>58</b>	<b>10</b>	<b>A. GASTOS CORRIENTES</b>
1. Remuneraciones	5	6	7	7	5	7	9	6	5	5	7	9	7	1. Remuneraciones
2. Bienes y servicios	2	9	17	18	21	20	23	22	21	20	19	44	3	2. Bienes y servicios
3. Transferencias 1/	0	0	1	1	1	1	1	1	2	1	1	4	0	3. Transferencias 1/
<b>B. GASTOS DE CAPITAL</b>	<b>1</b>	<b>20</b>	<b>49</b>	<b>45</b>	<b>56</b>	<b>48</b>	<b>54</b>	<b>59</b>	<b>53</b>	<b>61</b>	<b>50</b>	<b>110</b>	<b>6</b>	<b>B. GASTOS DE CAPITAL</b>
1. Formación bruta de capital	1	20	49	45	56	48	54	59	50	60	50	110	6	1. Formación bruta de capital
2. Otros gastos de capital 2/	0	0	0	0	0	0	0	0	3	1	0	0	0	2. Otros gastos de capital 2/

1/ Incluye el pago de pensiones, donaciones, transferencias y otros gastos corrientes.

2/ Incluye donaciones y transferencias.

3/ Información actualizada al 31 de enero de 2024.

Fuente: MEF

Elaboración: BCRP, Sucursal Arequipa. Departamento de Estudios Económicos.



**ANEXO 11**

**TACNA: CRÉDITOS**  
(Saldo en millones de soles)

ENTIDADES	2023												2024	ENTIDADES
	ENE	FEB	MAR	ABR	MAY	JUN	JUL	AGO	SET	OCT	NOV	DIC	ENE	
<b>I. BANCO DE LA NACIÓN</b>	62	75	79	80	83	85	87	90	93	94	96	100	101	<b>I. BANCO DE LA NACIÓN</b>
<b>II. AGROBANCO</b>	15	15	14	15	16	16	16	16	17	17	16	16	16	<b>II. AGROBANCO</b>
<b>III. BANCA MÚLTIPLE</b>	1 806	1 791	1 778	1 779	1 777	1 781	1 769	1 763	1 737	1 741	1 757	1 705	1 681	<b>III. BANCA MÚLTIPLE</b>
<b>IV. INSTIT. NO BANCARIAS</b>	1 068	1 071	1 080	1 084	1 086	1 089	1 092	1 092	1 097	1 098	1 099	1 101	1 099	<b>IV. INSTIT. NO BANCARIAS</b>
Empresas Financieras	175	176	179	180	183	184	186	183	182	182	181	180	179	Empresas Financieras
Cajas Municipales	886	887	893	896	896	898	898	901	907	907	909	912	911	Cajas Municipales
Cajas Rurales	7	7	8	8	8	8	8	8	8	9	9	9	10	Cajas Rurales
Empresas de Crédito	0	0	0	0	0	0	0	0	0	0	0	0	0	Empresas de Crédito
<b>TOTAL (I+II+III)</b>	<b>2 952</b>	<b>2 952</b>	<b>2 951</b>	<b>2 958</b>	<b>2 962</b>	<b>2 971</b>	<b>2 964</b>	<b>2 961</b>	<b>2 944</b>	<b>2 950</b>	<b>2 969</b>	<b>2 922</b>	<b>2 897</b>	<b>TOTAL (I+II+III)</b>
Moneda Nacional	2 830	2 835	2 836	2 844	2 845	2 858	2 852	2 841	2 822	2 825	2 850	2 805	2 777	Moneda Nacional
Moneda Extranjera	121	117	115	113	117	112	112	120	122	125	118	118	120	Moneda Extranjera

Fuente: SBS y AFP

Elaboración: BCRP, Sucursal Arequipa. Departamento de Estudios Económicos.



**ANEXO 12**

**TACNA: DEPÓSITOS**  
(Saldo en millones de soles)

ENTIDADES	2023												2024	ENTIDADES
	ENE	FEB	MAR	ABR	MAY	JUN	JUL	AGO	SET	OCT	NOV	DIC	ENE	
<b>I. BANCO DE LA NACIÓN</b>	<b>343</b>	<b>339</b>	<b>337</b>	<b>336</b>	<b>338</b>	<b>365</b>	<b>354</b>	<b>357</b>	<b>361</b>	<b>357</b>	<b>360</b>	<b>370</b>	<b>370</b>	<b>I. BANCO DE LA NACIÓN</b>
<b>II. BANCA MÚLTIPLE</b>	<b>1 677</b>	<b>1 590</b>	<b>1 738</b>	<b>1 650</b>	<b>1 646</b>	<b>1 578</b>	<b>1 630</b>	<b>1 648</b>	<b>1 659</b>	<b>1 658</b>	<b>1 711</b>	<b>1 737</b>	<b>1 701</b>	<b>II. BANCA MÚLTIPLE</b>
<b>III. INST. NO BANCARIAS</b>	<b>613</b>	<b>616</b>	<b>623</b>	<b>628</b>	<b>631</b>	<b>640</b>	<b>637</b>	<b>639</b>	<b>649</b>	<b>656</b>	<b>660</b>	<b>671</b>	<b>680</b>	<b>III. INST. NO BANCARIAS</b>
Empresas Financieras	45	45	45	45	45	45	46	41	40	40	41	41	42	Empresas Financieras
Cajas Municipales	565	568	575	580	583	591	588	595	605	613	616	627	636	Cajas Municipales
Cajas Rurales	3	3	3	3	3	3	3	3	3	3	3	3	3	Cajas Rurales
<b>TOTAL (I+II+III)</b>	<b>2 633</b>	<b>2 544</b>	<b>2 699</b>	<b>2 614</b>	<b>2 615</b>	<b>2 583</b>	<b>2 621</b>	<b>2 644</b>	<b>2 668</b>	<b>2 671</b>	<b>2 730</b>	<b>2 779</b>	<b>2 751</b>	<b>TOTAL (I+II+III)</b>
Moneda Nacional	2 005	1 915	2 062	1 988	1 991	1 977	2 021	2 026	2 031	2 003	2 062	2 111	2 103	Moneda Nacional
Moneda Extranjera	628	629	637	626	624	605	600	618	637	668	668	668	648	Moneda Extranjera

Fuente: SBS y AFP

Elaboración: BCRP, Sucursal Arequipa. Departamento de Estudios Económicos.