



BANCO CENTRAL DE RESERVA DEL PERÚ

Tacna: Síntesis de Actividad Económica - Febrero 2024 -

**Departamento de Estudios Económicos
Sucursal Arequipa**

Abril de 2024

Actividad Primaria

- El **sector agropecuario**, en febrero, reportó un crecimiento de 2,3 por ciento en términos interanuales, como resultado de la mayor producción agrícola (3,2 por ciento), ante las mayores áreas cosechadas de productos orientados al mercado externo y agroindustria (29,7 por ciento). Entre los meses de enero y febrero, el sector acumuló una caída de 3,8 por ciento.
- En el mes de febrero, el **sector pesca** registró un crecimiento de 141,5 por ciento interanual, por la mayor extracción de recursos hidrobiológicos destinados al consumo humano directo (189,5 por ciento), en las líneas de fresco (196,1 por ciento) y congelado (260,9 por ciento)). En el período acumulado entre enero y febrero, el sector reportó una expansión de 157,1 por ciento.
- El **sector minería**, en febrero, reportó un alza de 44,7 por ciento, fundamentalmente por la mayor producción de cobre (30,5 por ciento) y molibdeno (101,0 por ciento). Entre los meses de enero y febrero, el sector acumuló un crecimiento de 28,7 por ciento.

Otros Indicadores de Actividad Económica

- Al finalizar febrero, el saldo de **créditos** en la región alcanzó a S/ 2 885 millones, lo que representó una caída de 2,3 por ciento frente al mismo período del año anterior, principalmente por las menores colocaciones de la Banca Múltiple (-6,7 por ciento). De otro lado, los **depósitos** totalizaron S/ 2 702 millones y registraron un crecimiento de 6,2 por ciento respecto al comparativo interanual, ante las mayores captaciones a plazo (21,3 por ciento) y a la vista (9,4 por ciento).
- La **inversión pública (formación bruta de capital)**, en febrero, sumó S/ 92 millones, lo que representó un crecimiento de 121,6 por ciento en términos reales frente al comparativo interanual, resultado explicado por el mayor gasto reportado en los tres niveles de gobierno: Gobierno nacional (152,0 por ciento), Gobierno regional (120,4 por ciento) y Gobiernos locales (102,6 por ciento). Entre los meses de enero y febrero, la inversión pública acumuló S/ 112 millones, registrando un incremento de 148,1 por ciento respecto al año anterior en términos reales.

Tacna: Otros indicadores de actividad económica

(Variación % respecto a similar mes del año anterior)

	Set.23	Oct.23	Nov.23	Dic.23	Ene.24	Feb.24
Crédito total 1/	↓ -3,1	↓ -2,6	↓ -1,6	↓ -2,4	↓ -1,9	↓ -2,3
Depósitos 1/	↑ 1,8	↑ 1,8	↑ 5,3	↑ 6,5	↑ 4,5	↑ 6,2
Inversión Pública 2/	↑ 21,6	↓ -14,5	↓ -24,5	↓ -11,6	↑ 445,8	↑ 121,6

1/ En términos reales.

2/ En términos nominales.

Fuentes: BCRP - Sucursal Arequipa, SBS, SUNAT y MEF.

En el mes de febrero, el sector registró un crecimiento de 2,3 por ciento, como resultado del mayor dinamismo del subsector agrícola (3,2 por ciento). Entre enero y febrero, el sector acumuló una contracción de 3,8 por ciento.

Tacna: Producción de principales productos agropecuarios 1/

(Miles de toneladas)

Subsectores	Estructura Porcentual 2022 2/	Febrero			Enero - Febrero				
		2023	2024	Var.%	Contribución al crecimiento 3/	2023	2024	Var.%	Contribución al crecimiento 3/
SECTOR AGRÍCOLA	81,8			3,2	2,3			-5,0	-3,4
Orientada al mercado externo y agroindustria 2/	65,2			29,7	12,2			0,4	0,2
Cebolla	1,0	1,2	2,7	134,6	2,8	2,3	3,8	62,5	1,4
Olivo	53,8	0,3	0,0	-100,0	-1,9	0,3	0,0	-100,0	-1,0
Orégano	8,1	0,4	0,3	-30,6	-1,8	0,7	0,5	-30,7	-1,9
Sandía	0,8	3,5	6,2	77,7	3,3	7,1	11,9	66,2	3,0
Vid	1,3	2,8	2,0	-28,7	-3,8	4,5	2,0	-55,5	-6,1
Orientada al mercado interno 2/	16,6			-15,3	-9,0			-8,6	-5,2
Alfalfa	4,9	26,7	25,9	-3,0	0,0	53,2	51,5	-3,1	-0,3
Ají	2,6	2,8	2,1	-24,5	-2,9	4,2	3,7	-13,5	-1,3
Frijol Vainita	0,2	0,0	0,0	-	-	0,0	0,0	-	-
Maíz amiláceo	0,4	0,0	0,0	516,7	0,1	0,0	0,0	666,7	0,1
Maíz chala	1,3	8,4	6,6	-21,6	-0,6	15,6	12,6	-19,4	-0,5
Maíz choclo	0,1	0,3	0,4	3,5	0,0	0,5	0,4	-6,4	0,0
Melocotón	0,1	0,3	0,3	10,3	0,1	0,6	0,3	-47,5	-0,6
Papa	0,7	1,3	1,6	26,3	0,5	1,9	2,2	17,4	0,3
Pera	0,1	0,0	0,0	150,0	0,1	0,3	0,0	-89,7	-0,4
Pimiento	0,4	0,4	0,2	-45,5	-0,7	0,9	1,2	34,2	0,6
Tomate	1,0	1,6	1,2	-23,5	-0,8	2,5	3,4	33,5	1,0
Zapallo	1,1	1,5	0,6	-63,1	-1,3	3,9	2,5	-35,9	-1,0
SECTOR PECUARIO	18,2			0,0	0,0			-1,1	-0,4
Carne de ave 4/	10,4	1,3	1,3	-3,9	-0,6	2,9	2,8	-3,8	-0,7
Carne de ovino 4/	0,1	0,0	0,0	0,7	0,0	0,0	0,0	0,6	0,0
Carne de porcino 4/	1,5	0,2	0,2	2,8	0,1	0,5	0,5	4,8	0,1
Carne de vacuno 4/	0,6	0,1	0,1	0,5	0,0	0,2	0,2	2,6	0,0
Fibra Alpaca	0,3	0,0	0,0	-	-	0,0	0,0	-	-
Huevos	2,3	0,4	0,4	-5,1	-0,2	0,8	0,8	-4,3	-0,2
Leche	2,8	1,6	1,8	17,7	0,7	3,6	3,8	6,5	0,3
SECTOR AGROPECUARIO	100,0			2,3	2,3			-3,8	-3,8

1/ Cifras preliminares.

2/ Estimado a precios de 2007.

3/ En base a la estructura de similar periodo de 2022.

4/ Peso neto.

Fuente: Ministerio de Desarrollo Agrario y Gerencia Regional de Agricultura y Riego - Tacna.

Elaboración: BCRP - Sucursal Arequipa. Departamento de Estudios Económicos.

- El **subsector agrícola**, en febrero, reportó un crecimiento de 3,2 por ciento respecto a su comparativo interanual, resultado explicado por las mayores cosechas destinadas al mercado externo y agroindustria (29,7 por ciento), incluyendo cultivos como cebolla (134,6 por ciento) y sandía (77,7 por ciento). De otro lado, se reportó una menor producción agrícola orientada al mercado interno (-15,3 por ciento), es el caso de ají (-24,5 por ciento), maíz chala (-21,6 por ciento), pimiento (-45,5 por ciento), tomate (-23,5 por ciento) y zapallo (-63,1 por ciento), entre los principales. Entre los meses de enero y febrero, la actividad agrícola acumuló una caída de 5,0 por ciento, como resultado del menor dinamismo en la producción orientada al mercado interno (-8,6 por ciento).
- El **subsector pecuario**, en febrero, no reportó una variación significativa respecto a su comparativo interanual, registrándose una menor producción de carne de ave (-3,9 por ciento) y huevos (-5,1 por ciento), la que fue contrarrestada por la mayor producción de carne de porcino (2,8 por ciento), carne de ovino (0,7 por ciento), carne de vacuno (0,5 por ciento) y leche (17,7 por ciento). Entre los meses de enero y febrero, el subsector acumuló una caída de 1,1 por ciento.

En febrero, la actividad pesquera reportó un crecimiento de 141,5 por ciento, ante la mayor extracción destinada al consumo humano directo (189,5 por ciento). Entre enero y febrero, el sector acumuló un alza de 157,1 por ciento.

Tacna: Producción pesquera 1/
(En TM)

	Febrero			Enero - Febrero		
	2023	2024	Var.%	2023	2024	Var.%
Consumo Humano Directo	270	782	189,5	716	1 943	171,2
Fresco	191	565	196,1	367	1 194	225,2
Congelado	59	214	260,9	313	739	136,1
Seco	0	0	-	0	0	-
Enlatado	20	3	-85,0	36	10	-73,6
SECTOR PESCA 2/			141,5			157,1

1/ Cifras preliminares.

2/ Estimado a precios de 2007.

Fuente: Gerencia de la Producción - Tacna.

Elaboración: BCRP, Sucursal Arequipa, Departamento de Estudios Económicos.

- En el mes de febrero, el **sector pesca** reportó un crecimiento de 141,5 por ciento interanual, como resultado de la mayor extracción de recursos hidrobiológicos destinados al consumo humano directo (189,5 por ciento), principalmente en estado fresco (196,1 por ciento), de especies tales como bonito, pulpo, choro, corvina, tiburón azul, entre otros; así como para la elaboración de congelado (260,9 por ciento). En contraste, se reportó una menor captura de ejemplares orientados a la línea de enlatado (-85,0 por ciento), lo que atenuó parcialmente el resultado final del sector.
- Entre enero y febrero, la **actividad pesquera** acumuló una expansión de 157,1 por ciento respecto a similar período del año anterior, ante la mayor captura de especies marinas destinadas al consumo humano directo (171,2 por ciento), tanto para la línea de fresco (225,2 por ciento), de ejemplares como bonito, perico, pulpo, corvina, choro, entre otros; así como para la línea de congelado (136,1 por ciento). De otro lado, se reportó una menor extracción de recursos marinos dirigidos a la elaboración de enlatado (-73,6 por ciento).

En febrero, la actividad minera registró un alza de 44,7 por ciento, fundamentalmente por la mayor producción de cobre y molibdeno. Entre los meses de enero y febrero, el sector acumuló un crecimiento de 28,7 por ciento.

Tacna: Producción Minera 1/

unidades recuperables

(Var. % real respecto al mismo periodo del año anterior)

Mineral	Estructura Porcentual 2022 2/	Febrero			Enero - Febrero				
		2023	2024	Var.%	Contribución al crecimiento 3/	2023	2024	Var.%	Contribución al crecimiento 3/
Cobre (TMF)	64,2	13 680	17 852	30,5	22,4	28 141	35 034	24,5	16,9
Oro (KGF)	3,2	137	138	0,7	0,0	406	305	-25,0	-1,0
Plata (KGF)	1,9	5 902	7 847	32,9	0,7	11 978	15 097	26,0	0,5
Molibdeno (TMF)	30,7	371	746	101,0	21,5	960	1 430	49,0	12,3
SECTOR MINERÍA 2/	100,0			44,7	44,7			28,7	28,7

1/ Cifras preliminares.

2/ Estimado a precios de 2007.

3/ En base a la estructura de similar periodo de 2023.

Fuente: Ministerio de Energía y Minas.

Elaboración: BCRP, Sucursal Arequipa, Departamento de Estudios Económicos.

Tacna: Variación de la producción minera 1/

(Var.% real respecto a similar mes del año anterior)

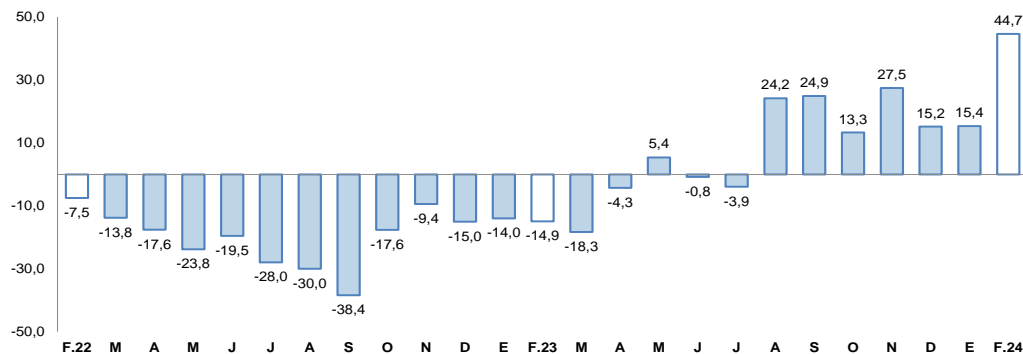

Fuente: Ministerio de Energía y Minas.

Elaboración: BCRP, Sucursal Arequipa, Departamento de Estudios Económicos.

- La **actividad minera**, en el mes de febrero, reportó un crecimiento de 44,7 por ciento respecto a su comparativo interanual, como resultado de la mayor producción de cobre (30,5 por ciento), molibdeno (101,0 por ciento), oro (0,7 por ciento) y plata (32,9 por ciento). Entre enero y febrero, el sector acumuló un crecimiento de 28,7 por ciento respecto al mismo periodo del año anterior, ante la mayor producción de cobre (24,5 por ciento), plata (26,0 por ciento) y molibdeno (49,0 por ciento).

- La **cotización internacional de los principales metales**, en febrero, reportó resultados negativos en el período intermensual. En el caso del cobre (US\$/TM 8 311), el precio se contrajo en 0,5 por ciento, ante la persistente debilidad del mercado inmobiliario en China y las tensiones geopolíticas a nivel global. En el mismo sentido, el precio promedio del oro (US\$/oz.tr. 2 026) reportó una caída de 0,4 por ciento, ante el fortalecimiento del dólar y el incremento de los rendimientos de los bonos del Tesoro de los Estados Unidos ante la decisión de la Reserva Federal de Estados Unidos (FED) de mantener sin cambios la tasa de interés. Finalmente, el precio promedio de la plata (US\$/oz.tr. 23) registró una contracción de 1,4 por ciento; en tanto que, los precios del plomo (¢US\$/lb. 94) y zinc (¢US\$/lb. 107) disminuyeron en 0,4 y 6,4 por ciento, respectivamente.

Al finalizar febrero, los saldos de créditos sumaron S/ 2 885 millones, lo que representó una contracción interanual de 2,3 por ciento, fundamentalmente por las menores colocaciones de la Banca Múltiple (-6,7 por ciento).

Tacna: Crédito Directo

(SalDOS a fin de periodo en millones de soles)

	Estructura % Feb-24	Febrero		Var.% Nominal Feb-24 / Feb-23
		2023	2024	
Banco de la Nación 1/	3,5	75	102	35,6
Agrobanco 2/	0,6	15	16	11,8
Banca múltiple	57,9	1 791	1 671	-6,7
Instituciones no bancarias	38,0	1 071	1 096	2,3
Financieras	6,2	176	178	0,9
Cajas Municipales	31,5	887	908	2,3
Cajas Rurales	0,3	7	10	34,6
Edpymes	0,0	0	0	-
Arrendamiento Financiero	0,0	0	0	-
TOTAL	100,0	2 952	2 885	-2,3
Empresas	61,2	1 891	1 765	-6,7
Personas	38,8	1 061	1 120	5,5
Consumo	29,3	794	845	6,4
Hipotecario	9,5	268	275	2,9
MN	96,0	2 835	2 770	-2,3
ME	4,0	117	115	-2,2
ME (Millo.US\$)		31	30	-1,5

1/ Considera sólo los créditos de consumo e hipotecario.

2/ No considera los créditos a las demás empresas del sistema financiero.

Fuente: SBS y AFP.

Elaboración: BCRP, Sucursal Arequipa. Departamento de Estudios Económicos.

Tacna: Variación del crédito directo

(Var.% con respecto a similar mes del año anterior)

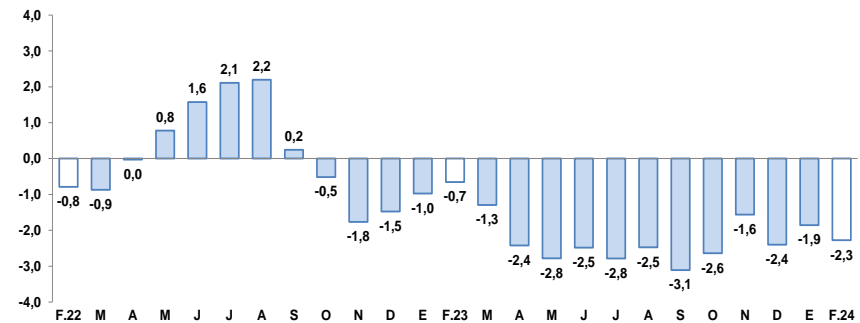

Fuente: Superintendencia de Banca, Seguros y AFP.

Elaboración: BCRP, Sucursal Arequipa, Departamento de Estudios Económicos.

- Respecto al **tipo de moneda**, las operaciones en moneda nacional representaron el 96,0 por ciento del total, y reportaron una caída de 2,3 por ciento respecto a su comparativo interanual; mientras que, los créditos en moneda extranjera registraron una contracción de 2,2 por ciento frente al mismo período del año anterior. De esta manera, el **coeficiente de dolarización** se ubicó en 4,0 por ciento.
- Por **tipo de crédito**, el 61,2 por ciento del total de colocaciones se orientaron al sector empresarial, reportando una contracción de 6,7 por ciento; mientras que, el 38,8 por ciento de las operaciones restantes correspondieron a préstamos personales, las cuales mostraron un crecimiento de 5,5 por ciento respecto al año anterior, como resultado de los mayores créditos de consumo (6,4 por ciento) e hipotecarios (2,9 por ciento).

Al cierre del mes de febrero, los saldos de depósitos en la región sumaron S/ 2 702 millones, lo que representó un crecimiento de 6,2 por ciento, como resultado de las mayores captaciones de depósitos a plazo y a la vista.

Tacna: Depósitos

(Saldo a fin de periodo en millones de soles)

	Estructura %		Febrero		Var.% Nominal
	Feb-24	2023	2024	Feb-24 / Feb-23	
Banco de la Nación	13,8	339	372	9,7	
Banca múltiple	61,1	1 590	1 650	3,8	
Instituciones no bancarias	25,2	616	680	10,5	
Financieras	1,6	45	42	-5,8	
Cajas Municipales	23,5	568	635	11,8	
Cajas Rurales	0,1	3	3	-3,4	
TOTAL	100,0	2 544	2 702	6,2	
Vista	17,8	440	482	9,4	
Ahorro	48,0	1 342	1 296	-3,4	
A plazo	34,2	762	925	21,3	
MN	77,0	1 915	2 081	8,7	
ME	23,0	629	621	-1,3	
ME (Mill. US\$)		165	164	-0,7	

Fuente: Superintendencia de Banca, Seguros y AFP.

Elaboración: BCRP, Sucursal Arequipa. Departamento de Estudios Económicos.

Tacna: Variación de los depósitos

(Var.% con respecto a similar mes del año anterior)

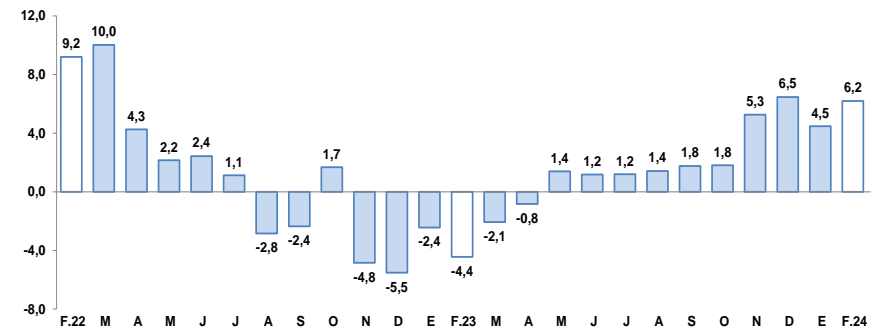

Fuente: Superintendencia de Banca, Seguros y AFP.

Elaboración: BCRP, Sucursal Arequipa, Departamento de Estudios Económicos.

- Por **tipo de moneda**, los depósitos en soles representaron el 77,0 por ciento del total, y sus saldos registraron un crecimiento de 8,7 por ciento; mientras que, las operaciones en moneda extranjera reportaron una contracción de 1,3 por ciento. De esta manera, el **coeficiente de dolarización** alcanzó a 23,0 por ciento.
- Según la **modalidad de captación**, los depósitos de ahorro representaron el 48,0 por ciento del total de operaciones y reportaron una caída de 3,4 por ciento; seguidos por los depósitos a plazo, que alcanzaron el 34,2 por ciento del total y cuyos saldos evidenciaron un incremento de 21,3 por ciento; mientras que, los depósitos a la vista capturaron el 17,8 por ciento de las operaciones y sus saldos crecieron en 9,4 por ciento.

En febrero, la inversión pública sumó S/ 92 millones, reportando un alza en términos reales de 121,6 por ciento frente al comparativo interanual. Entre enero y febrero, la inversión pública acumuló un crecimiento real de 148,1 por ciento.

Tacna: Inversión Pública 1/ 2/

(En millones de soles)

	Febrero			Enero - Febrero		
	2023	2024	Var.% real	2023	2024	Var.% real
Gobierno nacional	13	33	152,0	14	38	154,9
Gobierno regional	8	19	120,4	9	27	183,6
Gobiernos locales	20	41	102,6	20	47	126,8
Total	40	92	121,6	44	112	148,1

1/ Información actualizada al 29 de febrero de 2024.

2/ Comprende la adquisición de activos no financieros.

Fuente: MEF.

Elaboración: BCRP, Sucursal Arequipa. Departamento de Estudios Económicos.

Tacna: Variación de la Inversión Pública

(Var.% real con respecto a similar mes del año anterior)

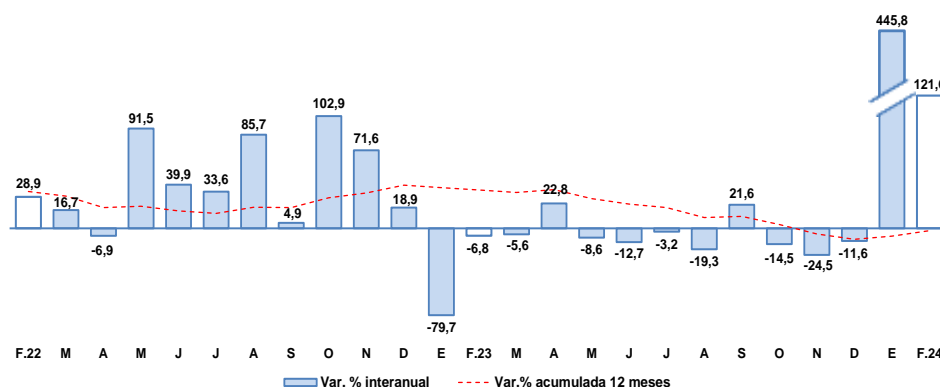

Fuente: MEF.

Elaboración: BCRP, Sucursal Arequipa. Departamento de Estudios Económicos.

Los principales proyectos ejecutados en la región fueron:

Por el **Gobierno nacional**:

- Creación del servicio educativo especializado para alumnos de segundo grado de secundaria con alto desempeño académico, distrito de Tacna, provincia de Tacna; por S/ 20,3 millones.
- Mejoramiento de la Carretera: EMP. PE-1S D (DV. Ite) - DV. Sitajara - Ticaco - EMP. PE-38 (Tarata), distrito de Ite, provincia de Jorge Basadre; por S/ 9,0 millones.
- Construcción y equipamiento de la planta de tratamiento de agua potable de Calana provincia de Tacna; con S/ 2,4 millones.

En el caso del **Gobierno regional** destacaron:

- Mejoramiento del servicio de la I.E. Guillermo Auza Arce, distrito de Alto de la Alianza, provincia de Tacna; con S/ 4,6 millones.
- Reparación de superficie de rodadura en vías de la Av. Jorge Basadre Grohmann, provincia Tacna; con S/ 2,6 millones.
- Creación del servicio de provisión de agua para el Comité de Regantes de Ancoma y el sector hidráulico Bajo Caplina, distrito de Pachía, provincia de Tacna; con S/ 1,6 millones.

Y por los **Gobiernos locales** fueron:

- Construcción de un sistema de almacenamiento y regulación en el sector de la Quebrada Coltani, distrito de Ilabaya, provincia de Jorge Basadre; con una inversión de S/ 9,4 millones.
- Mejoramiento de los servicios de la Oficina de Administración de Materiales y Equipo Mecánico de la Municipalidad Distrital de Ite, provincia de Jorge Basadre; por S/ 4,9 millones
- Mejoramiento y ampliación del servicio de movilidad urbana en la Av. Municipal - Av. Humboldt, distrito de Coronel Gregorio Albarracín Lanchipa, provincia de Tacna; por S/ 4,9 millones.