



BANCO CENTRAL DE RESERVA DEL PERÚ

Tacna: Síntesis de Actividad Económica - Enero 2024 -

**Departamento de Estudios Económicos
Sucursal Arequipa**

Marzo de 2024

Actividad Primaria

- El **sector agropecuario**, en enero, reportó una contracción de 10,5 por ciento en términos interanuales, como resultado de la menor producción agrícola (-15,1 por ciento), ante las menores áreas cosechadas de productos orientados al mercado externo y agroindustria (-39,2 por ciento) y el menor dinamismo en la producción dirigida al mercado interno (-0,8 por ciento), así como por la menor producción del subsector pecuario (-2,1 por ciento).
- El **sector pesca** reportó un crecimiento de 172,3 por ciento interanual, ante la mayor extracción de recursos hidrobiológicos destinados al consumo humano directo (160,1 por ciento).
- El **sector minería**, en enero, creció 15,4 por ciento interanual, por la mayor producción de cobre (18,8 por ciento), molibdeno (16,2 por ciento) y plata (19,3 por ciento) ante la mayor recuperación de los minerales en el proceso de flotación.

Otros Indicadores de Actividad Económica

- Al finalizar el mes de enero, el saldo de **créditos** en la región alcanzó a S/ 2 897 millones, lo que representó una caída de 1,9 por ciento frente al mismo período del año anterior, principalmente por las menores colocaciones de la Banca Múltiple (-7,0 por ciento). De otro lado, los **depósitos** totalizaron S/ 2 751 millones y registraron un crecimiento de 4,5 por ciento respecto a su comparativo interanual, ante las mayores captaciones a plazo (26,2 por ciento).
- La **inversión pública (formación bruta de capital)**, en el mes de enero, sumó S/ 20 millones, lo que representó un crecimiento de 445,6 por ciento en términos reales frente a su comparativo interanual, resultado que fue explicado por el mayor gasto reportado en los tres niveles de gobierno: Gobierno nacional (174,0 por ciento), Gobierno regional (640,3 por ciento) y Gobiernos locales que reportaron una variación mayor a mil por ciento.

Tacna: Otros indicadores de actividad económica

(Variación % respecto a similar mes del año anterior)

	Ago.23	Set.23	Oct.23	Nov.23	Dic.23	Ene.24
Crédito total 1/	↓ -2,5	↓ -3,1	↓ -2,6	↓ -1,6	↓ -2,4	↓ -1,9
Depósitos 1/	↑ 1,4	↑ 1,8	↑ 1,8	↑ 5,3	↑ 6,5	↑ 4,5
Inversión Pública 2/	↓ -19,3	↑ 21,6	↓ -14,5	↓ -24,5	↓ -11,6	↑ 445,6

1/ En términos reales.

2/ En términos nominales.

Fuentes: BCRP - Sucursal Arequipa, SBS, SUNAT y MEF.

En el mes de enero, el sector registró una contracción de 10,5 por ciento, como resultado del menor dinamismo del subsector agrícola (-15,1 por ciento) y la actividad pecuaria (-2,1 por ciento).

Tacna: Producción de principales productos agropecuarios 1/

(Miles de toneladas)

Subsectores	Estructura Porcentual 2022 2/	Enero			Contribución al crecimiento 3/
		2023	2024	Var.%	
SECTOR AGRÍCOLA	81,8			-15,1	-9,7
Orientada al mercado externo y agroindustria 2/	65,2			-39,2	-14,6
Cebolla	1,0	1,2	1,1	-8,4	-0,2
Olivo	53,8	0,0	0,0	-	-
Orégano	8,1	0,4	0,2	-30,7	-2,0
Sandía	0,8	3,6	5,7	55,2	2,7
Vid	1,3	1,7	0,0	-100,0	-8,7
Orientada al mercado interno 2/	16,6			-0,8	-0,5
Alfalfa	4,9	26,5	25,6	-3,2	0,0
Aji	2,6	1,5	1,6	7,4	0,5
Frijol Vainita	0,2	0,0	0,0	-	-
Maiz amiláceo	0,4	0,0	0,0	-	-
Maiz chala	1,3	7,1	5,9	-16,9	-0,4
Maiz choclo	0,1	0,1	0,1	-33,3	-0,1
Melocotón	0,1	0,3	0,0	-93,9	-1,5
Papa	0,7	0,6	0,6	-2,2	0,0
Pera	0,1	0,3	0,0	-100,0	-0,9
Pimiento	0,4	0,5	1,0	106,6	1,9
Tomate	1,0	1,0	2,2	122,6	3,1
Zapallo	1,1	2,4	1,9	-18,6	-0,7
SECTOR PECUARIO	18,2			-2,1	-0,8
Carne de ave 4/	10,4	1,5	1,5	-3,7	-0,8
Carne de ovino 4/	0,1	0,0	0,0	0,6	0,0
Carne de porcino 4/	1,5	0,2	0,2	6,8	0,2
Carne de vacuno 4/	0,6	0,1	0,1	5,2	0,1
Fibra Alpaca	0,3	0,0	0,0	-	-
Huevos	2,3	0,4	0,4	-3,5	-0,2
Leche	2,8	2,0	2,0	-2,1	-0,1
SECTOR AGROPECUARIO	100,0			-10,5	-10,5

1/ Cifras preliminares.

2/ Estimado a precios de 2007.

3/ En base a la estructura de similar periodo de 2023.

4/ Peso neto.

Fuente: Ministerio de Desarrollo Agrario y Gerencia Regional de Agricultura y Riego - Tacna.

Elaboración: BCRP - Sucursal Arequipa. Departamento de Estudios Económicos.

- El **subsector agrícola**, en el mes de enero, reportó una caída de 15,1 por ciento respecto a su comparativo interanual, explicada por las menores áreas cosechadas destinadas al mercado externo y agroindustria (-39,2 por ciento), de cultivos como cebolla (-8,4 por ciento), orégano (-30,7 por ciento) y vid (-100,0 por ciento). Asimismo, se reportó una menor producción orientada al mercado interno (-0,8 por ciento), es el caso de maíz chala (-16,9 por ciento), maíz choclo (-33,3 por ciento), melocotón (-93,9 por ciento), y zapallo (-18,6 por ciento), entre los principales.
- El **subsector pecuario**, en enero, reportó una contracción de 2,1 por ciento, como resultado de la menor producción de carne de ave (-3,7 por ciento), huevos (-3,5 por ciento) y leche (-2,1 por ciento).

En enero, la actividad pesquera reportó un crecimiento de 172,3 por ciento, por la mayor extracción de especies marinas para el consumo humano directo (160,1 por ciento).

Tacna: Producción pesquera 1/
(En TM)

	Enero		
	2023	2024	Var.%
Consumo Humano Directo	446	1 160	160,1
Fresco	176	629	256,7
Congelado	253	524	106,9
Seco	0	0	-
Enlatado	16	7	-59,4
SECTOR PESCA 2/			172,3

1/ Cifras preliminares.

2/ Estimado a precios de 2007.

Fuente: Gerencia de la Producción - Tacna.

Elaboración: BCRP, Sucursal Arequipa, Departamento de Estudios Económicos.

- El resultado positivo del **sector pesca** se sustentó en la mayor extracción de recursos hidrobiológicos destinados al consumo humano directo (160,1 por ciento), tanto en estado fresco (256,7 por ciento), de especies tales como caballa, pulpo, tiburón azul, lenguado, bonito, entre otras; como para la elaboración de congelado (106,9 por ciento). En contraste, se reportó una menor captura de ejemplares destinadas a la línea de enlatado (-59,4 por ciento).

En enero, la actividad minera registró un incremento de 15,4 por ciento, por la mayor extracción de cobre (18,8 por ciento), molibdeno (16,2 por ciento) y plata (19,3 por ciento).

Tacna: Producción Minera 1/ (Var. % real respecto al mismo periodo del año anterior)

Mineral	Estructura Porcentual 2022 2/	Enero			Contribución al crecimiento 3/
		2023	2024	Var.%	
Cobre (TMF)	64,2	14 461	17 183	18,8	12,2
Oro (KGF)	3,2	269	167	-38,1	-1,8
Plata (KGF)	1,9	6 076	7 251	19,3	0,4
Molibdeno (TMF)	30,7	588	684	16,2	4,6
SECTOR MINERÍA 2/	100,0			15,4	15,4

1/ Cifras preliminares.

2/ Estimado a precios de 2007.

3/ En base a la estructura de similar periodo de 2023.

Fuente: Ministerio de Energía y Minas.

Elaboración: BCRP, Sucursal Arequipa, Departamento de Estudios Económicos.

Tacna: Variación de la producción minera 1/ (Var.% real respecto a similar mes del año anterior)

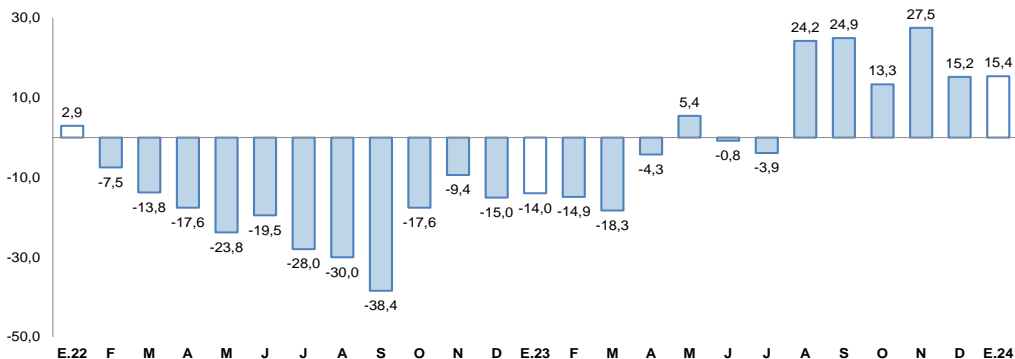

1/ Estimado a precios de 2007

Fuente: Ministerio de Energía y Minas.

Elaboración: BCRP, Sucursal Arequipa, Departamento de Estudios Económicos.

- La **actividad minera**, en el mes de enero, reportó un crecimiento de 15,4 por ciento respecto a su comparativo interanual, ante la mayor producción extracción de cobre (18,8 por ciento), molibdeno (16,2 por ciento) y plata (19,3 por ciento). De otro lado, decreció la producción de oro (-38,1 por ciento), contrarrestando parcialmente el resultado final del sector.
- En enero, la **cotización internacional de los principales metales**, mostró resultados mixtos. El precio del cobre (US\$/TM 8 350) se contrajo 0,6 por ciento, principalmente por la menor demanda China debido a preocupaciones con el sector inmobiliario. Del mismo modo, el precio promedio del oro (US\$/oz.tr. 2 034) descendió 0,1 por ciento, ante las expectativas de los inversores de que la Reserva Federal de Estados Unidos (FED) mantendría sin cambios la tasa de interés. Por su parte, el precio promedio de la plata (US\$/oz.tr. 23), registró una caída de 4,1 por ciento, mientras que los precios del plomo (¢US\$/lb. 95) y zinc (¢US\$/lb. 115) crecieron 3,0 por ciento y 0,7 por ciento, respectivamente.

Al finalizar enero, los saldos de créditos sumaron S/ 2 897 millones, lo que representó una contracción interanual de 1,9 por ciento, fundamentalmente por las menores colocaciones de la Banca Múltiple (-7,0 por ciento).

Tacna: Crédito Directo (Saldos a fin de periodo en millones de nuevos soles)

	Estructura %	Enero		Var.% Nominal
	Ene-24	2023	2024	Ene-24 / Ene-23
Banco de la Nación 1/	3,5	62	101	61,9
Agrobanco 2/	0,5	15	16	6,8
Banca múltiple	58,0	1 806	1 681	-7,0
Instituciones no bancarias	37,9	1 068	1 099	2,9
Financieras	6,2	175	179	2,4
Cajas Municipales	31,4	886	911	2,8
Cajas Rurales	0,3	7	10	34,6
Empresas de Créditos	0,0	0	0	-
Arrendamiento Financiero	0,0	0	0	-
TOTAL	100,0	2 952	2 897	-1,9
Empresas	61,5	1 899	1 781	-6,2
Personas	38,5	1 052	1 115	6,0
Consumo	29,0	786	841	7,1
Hipotecario	9,5	266	274	2,9
MN	95,9	2 830	2 777	-1,9
ME	4,1	121	120	-1,3
ME (Millo.US\$)		32	31	-0,2

1/ Considera sólo los créditos de consumo e hipotecario.

2/ No considera los créditos a las demás empresas del sistema financiero.

Fuente: SBS y AFP.

Elaboración: BCRP, Sucursal Arequipa. Departamento de Estudios Económicos.

Tacna: Variación del crédito directo (Var.% con respecto a similar mes del año anterior)

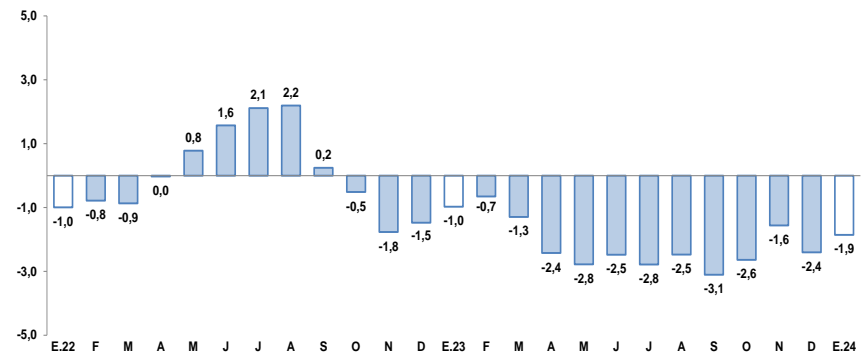

Fuente: Superintendencia de Banca, Seguros y AFP.

Elaboración: BCRP, Sucursal Arequipa, Departamento de Estudios Económicos.

- Respecto al **tipo de moneda**, las operaciones en moneda nacional representaron el 95,9 por ciento del total, y reportaron una caída de 1,9 por ciento respecto a su comparativo interanual; mientras que, los créditos en moneda extranjera registraron una contracción de 1,3 por ciento frente al mismo período del año anterior. De esta manera, el **coeficiente de dolarización** se ubicó en 4,1 por ciento.
- Por **tipo de crédito**, el 61,5 por ciento del total de colocaciones se orientaron al sector empresarial, reportando una contracción de 6,2 por ciento; mientras que, el 38,5 por ciento de las operaciones restantes correspondieron a préstamos personales, las cuales mostraron un crecimiento de 6,0 por ciento respecto al año anterior, como resultado de los mayores créditos de consumo (7,1 por ciento) e hipotecarios (2,9 por ciento).

Al cierre del mes de enero, los saldos de depósitos en la región sumaron S/ 2 751 millones, lo que representó un crecimiento de 4,5 por ciento, como resultado de las mayores captaciones de depósitos a plazo (26,2 por ciento).

Tacna: Depósitos (Saldo a fin de periodo en millones de nuevos soles)				
	Estructura % Ene-24	Enero		Var.% Nominal Ene-24 / Ene-23
		2023	2024	
Banco de la Nación	13,4	343	370	7,7
Banca múltiple	61,8	1 677	1 701	1,4
Instituciones no bancarias	24,7	613	680	11,0
Financieras	1,5	45	42	-6,8
Cajas Municipales	23,1	565	636	12,5
Cajas Rurales	0,1	3	3	-5,1
TOTAL	100,0	2 633	2 751	4,5
Vista	17,0	511	467	-8,6
Ahorro	48,3	1 366	1 330	-2,6
A plazo	34,7	756	954	26,2
MN	76,5	2 005	2 103	4,9
ME	23,5	628	648	3,2
ME (Mill. US\$)		163	170	4,4

Fuente: Superintendencia de Banca, Seguros y AFP.

Elaboración: BCRP, Sucursal Arequipa. Departamento de Estudios Económicos.

Tacna: Variación de los depósitos
(Var.% con respecto a similar mes del año anterior)

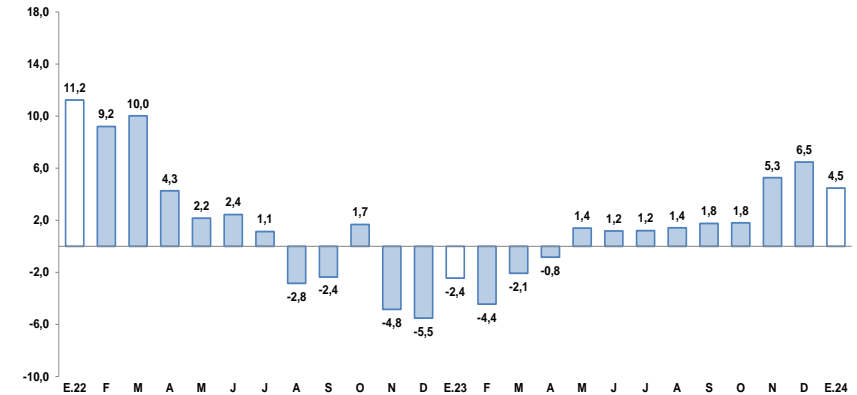

Fuente: Superintendencia de Banca, Seguros y AFP.

Elaboración: BCRP, Sucursal Arequipa, Departamento de Estudios Económicos.

- Por **tipo de moneda**, los depósitos en soles representaron el 76,5 por ciento del total, y sus saldos registraron un crecimiento de 4,9 por ciento; mientras que, las operaciones en moneda extranjera reportaron una expansión de 3,2 por ciento. De esta manera, el **coeficiente de dolarización** alcanzó a 23,5 por ciento.
- Según la **modalidad de captación**, los depósitos de ahorro representaron el 48,3 por ciento del total de operaciones y reportaron una caída de 2,6 por ciento; seguidos por los depósitos a plazo, que alcanzaron el 34,7 por ciento del total y cuyos saldos evidenciaron un incremento de 26,2 por ciento; mientras que, los depósitos a la vista capturaron el 17,0 por ciento restante de las operaciones y sus saldos disminuyeron en 8,6 por ciento.

En enero, la inversión pública sumó S/ 20 millones, reportando un crecimiento en términos reales de 445,6 por ciento frente a su comparativo interanual, como resultado de la mayor ejecución de los tres niveles de gobierno.

Tacna: Inversión Pública 1/ 2/

(En millones de soles)

	Enero		
	2023	2024	Var.% real
Gobierno nacional	2	6	174,0
Gobierno regional	1	9	640,3
Gobiernos locales	1	6	3/
Total	4	20	445,6

1/ Información actualizada al 31 de enero de 2024.

2/ Comprende la adquisición de activos no financieros.

Fuente: MEF.

Elaboración: BCRP, Sucursal Arequipa. Departamento de Estudios Económicos.

Tacna: Variación de la Inversión Pública

(Var.% real con respecto a similar mes del año anterior)

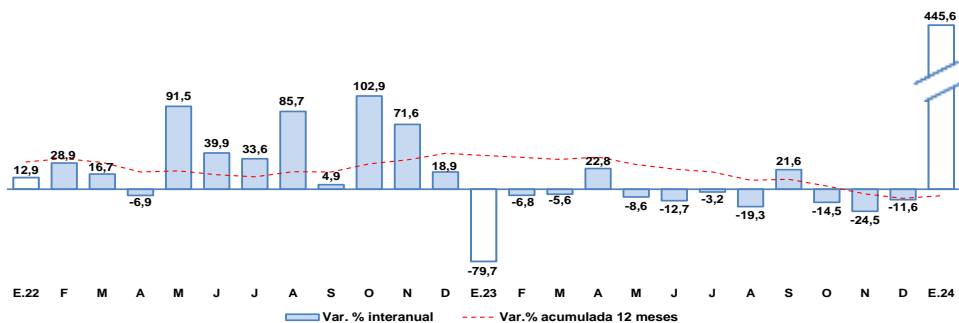

Fuente: MEF.

Elaboración: BCRP, Sucursal Arequipa. Departamento de Estudios Económicos.

Los principales proyectos ejecutados en la región fueron:

Por el **Gobierno nacional**:

- Mejoramiento de la Carretera: EMP. PE-1S D (DV. Ite) - DV. Sitajara - Ticaco - EMP. PE-38 (Tarata) por niveles de servicio, distrito de Ite, provincia de Jorge Basadre; por S/ 4,5 millones.
- Instalación de banda ancha para la conectividad integral y desarrollo social de la región Tacna; con S/ 794,5 mil.
- Instalación del sistema de electrificación rural en la Comunidad Campesina de Higuera, distrito de Pachía, provincia de Tacna; por un total de S/ 94,7 mil.

En el caso del **Gobierno regional** destacaron:

- Creación del servicio de provisión de agua para el Comité de Regantes de Ancoma y el sector hidráulico menor clase C - Bajo Caplina, distrito de Pachía, provincia de Tacna; con una inversión de S/ 3,0 millones.
- Gestión de proyectos; con un monto de S/ 801,5 mil.
- Operación y mantenimiento; por un total de S/ 426,7 mil.

Y por los **Gobiernos locales** fueron:

- Mejoramiento del servicio de agua para riego en el Canal del Lateral J, distrito de Ite, provincia de Jorge Basadre, departamento de Tacna; con un total de S/ 1,2 millones.
- Mejoramiento del servicio de agua para riego en el Canal del Lateral A, distrito de Ite, provincia de Jorge Basadre, departamento de Tacna; por S/ 774,7 mil.
- Estudios de pre inversión; con un monto de S/ 395,7 mil.