



BANCO CENTRAL DE RESERVA DEL PERÚ

Arequipa: Síntesis de Actividad Económica - Enero 2024 -

**Departamento de Estudios Económicos
Sucursal Arequipa**

Marzo de 2024

Actividad Primaria

- El **sector agropecuario** reportó un crecimiento de 2,2 por ciento respecto a su comparativo interanual, como resultado de la mayor producción registrada en el subsector agrícola (9,3 por ciento), ante el mayor dinamismo en la producción con destino al mercado interno (11,9 por ciento).
- El **sector pesca** se incrementó 116,9 por ciento interanual, por el mayor volumen desembarcado de especies marinas destinadas al consumo humano directo (91,5 por ciento).
- La **actividad minera** se contrajo 12,9 por ciento en el periodo interanual, por la menor producción de cobre (-10,8 por ciento), molibdeno (-60,1 por ciento), zinc (-13,7 por ciento) y plomo (-4,8 por ciento).

Otros Indicadores de Actividad Económica

- El **sector manufactura** reportó un crecimiento de 7,8 por ciento interanual, por la mayor producción del subsector fabril no primario (23,6 por ciento). En contraste, disminuyó la actividad en el subsector fabril primario (-34,8 por ciento), atenuando parcialmente del resultado del sector.
- Los **despachos de cemento** orientados al mercado nacional, registraron una expansión de 56,4 por ciento interanual.
- Al cierre de enero, los saldos de **créditos** alcanzaron a S/ 14 093 millones, lo que representó una caída de 3,1 por ciento respecto al período comparativo interanual, fundamentalmente por las menores operaciones de la Banca Múltiple (-10,5 por ciento). De otro lado, los depósitos registraron un total de S/ 17 390 millones y presentaron un crecimiento de 7,2 por ciento, ante las mayores captaciones a plazo (24,7 por ciento).
- La **inversión pública** (formación bruta de capital) recaudó un total de S/ 104 millones, evidenciando una expansión en términos reales de 364,0 por ciento interanual, como resultado de la mayor ejecución en los tres niveles de gobierno: Gobierno nacional (126,8 por ciento), Gobierno regional (444,0 por ciento) y Gobiernos locales (367,5 por ciento).

Arequipa: Otros indicadores de actividad económica (Variación % respecto a similar mes del año anterior)

	Ago.23	Set.23	Oct.23	Nov.23	Dic.23	Ene.24
Producción industrial 1/	↓ -8,0	↓ -6,6	↓ -4,1	↓ -6,4	↓ -6,3	↑ 7,8
Despachos de cemento 1/	↓ -9,1	↓ -14,1	↓ -15,8	↓ -11,9	↓ -11,4	↑ 56,4
Crédito total 2/	↓ -0,2	↓ -0,1	↓ -0,7	↓ -0,4	↓ -0,6	↓ -3,1
Depósitos 2/	↑ 4,3	↑ 3,2	↑ 3,5	↑ 5,2	↑ 6,7	↑ 7,2
Inversión Pública 1/	↓ -6,5	↓ -11,0	↑ 68,3	↓ -16,4	↓ -6,4	↑ 364,0

1/ En términos reales

2/ En términos nominales

Fuentes: BCRP - Sucursal Arequipa, SBS, SUNAT, PRODUCE y MEF.

El sector agropecuario registró un crecimiento de 2,2 por ciento, ante la mayor producción del subsector agrícola (9,3 por ciento), ante el mayor dinamismo de las cosechas con destino al mercado interno (11,9 por ciento).

Arequipa: Producción de principales productos agropecuarios 1/

Subsectores	Estructura Porcentual 2022 2/	Enero			Contribución al crecimiento 3/
		2023	2024	Var.%	
SECTOR AGRÍCOLA	57,8			9,3	4,7
Orientada al mercado externo y agroindustria 2/	11,0			-5,2	-0,8
Alcachofa	1,9	3,7	1,8	-51,8	-0,8
Ají Paprika	1,8	0,0	0,0	-	-
Olivo	3,5	0,0	0,1	-	-
Orégano	0,5	0,2	0,0	-93,8	0,0
Palta	1,0	0,1	0,1	-18,9	0,0
Quinua	0,3	0,0	0,2	413,9	0,6
Vid	1,8	3,5	5,4	51,9	2,3
Orientada al mercado interno 2/	46,8			11,9	10,1
Ajo	3,2	1,7	1,0	-40,7	-0,2
Alfalfa	11,6	221,8	211,8	-4,5	-0,7
Arroz	8,9	0,0	0,0	-	-
Arveja grano verde	0,5	1,6	1,9	16,6	0,2
Cebolla	6,5	26,7	25,2	-5,7	-0,5
Frijol grano seco	0,5	0,0	0,0	-100,0	0,0
Maíz chala	3,0	73,5	77,7	5,7	0,2
Maíz choclo	0,7	0,0	0,0	4,0	0,0
Maíz amiláceo	0,3	0,0	0,0	-100,0	0,0
Papa	5,7	10,8	18,9	75,0	3,7
Tomate	1,2	3,2	5,4	67,7	1,5
Trigo	0,6	0,0	0,0	-	-
Zanahoria	1,1	7,5	10,9	44,3	0,9
Zapallo	0,8	6,7	13,4	100,3	3,3
SECTOR PECUARIO	42,2			-4,1	-2,0
Carne de ave 4/	25,5	14,0	13,6	-3,2	-1,0
Carne de ovino 4/	0,3	0,2	0,2	-9,2	0,0
Carne de porcino 4/	1,7	1,0	1,0	4,8	0,1
Carne de vacuno 4/	0,9	0,5	0,5	3,2	0,0
Fibra Alpaca	0,1	0,0	0,0	9,2	0,0
Huevos	2,2	1,5	1,4	-3,8	-0,1
Leche	11,4	30,7	28,3	-8,0	-1,1
SECTOR AGROPECUARIO	100,0			2,2	2,2

1/ Cifras preliminares.

2/ A precios de 2007.

3/ En base a la estructura de similar periodo de 2023.

Fuente: Ministerio de Desarrollo Agrario y Riego del Perú - Arequipa.

Elaboración: BCRP, Sucursal Arequipa, Departamento de Estudios Económicos.

- En enero, el **subsector agrícola** reportó una expansión de 9,3 por ciento, explicada por las mayores cosechas de productos orientadas al mercado interno (11,9 por ciento), es el caso de papa (75,0 por ciento), tomate (67,7 por ciento), zanahoria (44,3 por ciento) y zapallo (100,3 por ciento), entre otros cultivos. En contraste, se registró una menor producción de cultivos dirigidos al mercado externo y agroindustria (-5,2 por ciento), como alcachofa (-51,8 por ciento), orégano (-93,8 por ciento) y palta (-18,9 por ciento).
- Por su parte, el **subsector pecuario**, reportó una caída de 4,1 por ciento, resultado explicado por la menor producción de carne de ave (-3,2 por ciento), carne de ovino (-9,2 por ciento), huevos (-3,8 por ciento) y leche (-8,0 por ciento).

El sector pesca creció 116,9 por ciento, por la mayor captura de especies marinas destinadas al consumo humano directo (91,5 por ciento).

Arequipa: Producción pesquera 1/ 2/

(En TM)

	Enero		
	2023	2024	Var. %
Consumo Humano Directo	6 645	12 725	91,5
Fresco	4 389	7 183	63,7
Congelado	2 176	2 566	17,9
Enlatado	80	2 976	3/
Consumo Humano Indirecto	0	0	-
SECTOR PESCA 2/			116,9

1/ Cifras preliminares.

2/ A precios de 2007.

3/ Variación mayor a 1 000 por ciento.

Fuente: Ministerio de la Producción - PRODUCE.

Elaboración: BCRP - Sucursal Arequipa. Departamento de Estudios Económicos.

- El crecimiento del **sector pesca** se explicó por la mayor captura de recursos hidrobiológicos destinados al consumo humano directo (91,5 por ciento), principalmente para el consumo en estado fresco (63,7 por ciento), congelado (17,9 por ciento) y enlatado que creció en más de mil por ciento.
- El **precio promedio internacional de la harina de pescado** registró US\$ 1 919 por tonelada en enero, lo que significó un incremento de 8,4 por ciento en el periodo interanual y una caída de 7,1 por ciento en el periodo mensual.

Cotización de la harina de pescado

(US\$/tonelada - Hamburgo)

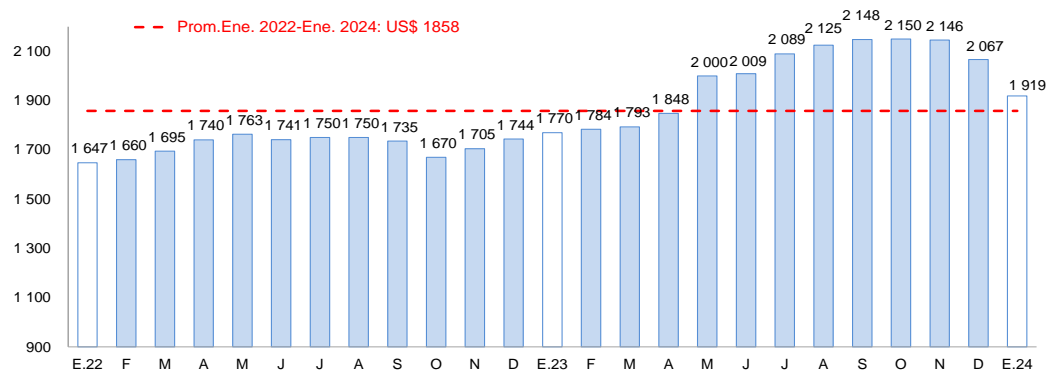

Fuente: Bloomberg.

Elaboración: BCRP, Sucursal Arequipa, Departamento de Estudios Económicos

El sector minería se contrajo 20,8 por ciento, principalmente por la menor producción de cobre (-21,1 por ciento) y molibdeno (-43,4 por ciento). Al finalizar el 2023, el sector se expandió 1,1 por ciento respecto al 2022

Arequipa: Producción Minera (unidades recuperables)1/

(Var. % real respecto al mismo periodo del año anterior)

Mineral	Estructura Porcentual 2022 2/	Enero			Contribución al crecimiento 3/
		2023	2024	Var. %	
Cobre (TMF)	65,2	31 822	28 397	-10,8	-7,3
Oro (KGF)	12,0	1 536	1 925	25,3	3,3
Plata (KGF)	1,2	7 106	7 511	5,7	0,1
Plomo (TMF)	1,4	2 005	1 910	-4,8	-0,1
Zinc (TMF)	2,1	2 519	2 174	-13,7	-0,3
Molibdeno (TMF)	18,2	627	250	-60,1	-8,6
SECTOR MINERÍA 2/	100,0			-12,9	-12,9

1/ Cifras preliminares.

2/ A precios de 2007.

3/ En base a la estructura de similar periodo de 2023.

Fuente: Ministerio de Energía y Minas.

Elaboración: BCRP, Sucursal Arequipa, Departamento de Estudios Económicos

Arequipa: Variación de la producción minera 1/

(Var.% real respecto a similar mes del año anterior)

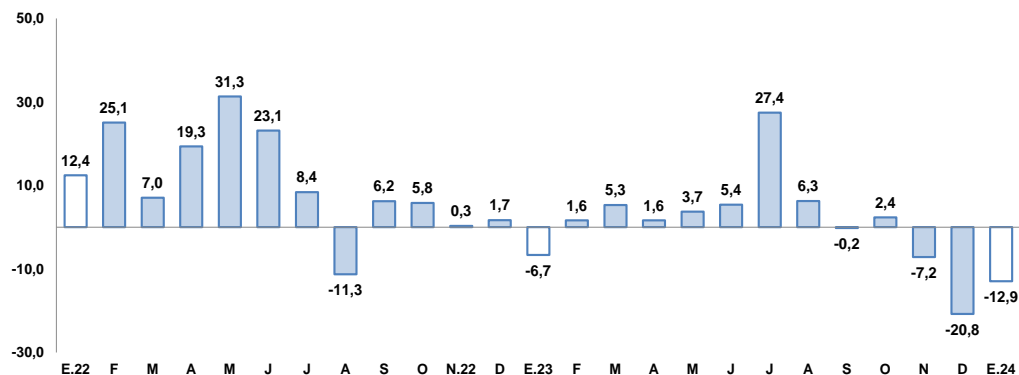

1/ A precios de 2007

Fuente: Ministerio de Energía y Minas.

Elaboración: BCRP, Sucursal Arequipa, Departamento de Estudios Económicos

- La contracción de la **actividad minera** fue resultado de la menor producción de cobre (-10,8 por ciento), molibdeno (-60,1 por ciento), plomo (-4,8 por ciento) y zinc (-13,7 por ciento). A nivel de regiones, Arequipa se ubicó en el segundo y tercer lugar en la producción de cobre y oro explicando el 16,2 por ciento y 21,0 por ciento, respectivamente; mientras que, se posicionó en el cuarto puesto en la producción de molibdeno al contribuir con el 10,0 por ciento.

- La **cotización internacional de los principales metales**, en enero, mostró resultados mixtos. El precio del cobre (US\$/TM 8 350) se contrajo 0,6 por ciento, principalmente por la menor demanda China debido a preocupaciones con el sector inmobiliario. Del mismo modo, el precio promedio del oro (US\$/oz.tr. 2 034) descendió 0,1 por ciento, ante las expectativas de los inversores de que la Reserva Federal de Estados Unidos (FED) mantendría sin cambios la tasa de interés. Por su parte, el precio promedio de la plata (US\$/oz.tr. 23), registró una caída de 4,1 por ciento, mientras que los precios del plomo (¢US\$/lb. 95) y zinc (¢US\$/lb. 115) crecieron 3,0 por ciento y 0,7 por ciento, respectivamente.

El sector manufactura reportó un crecimiento de 7,8 por ciento interanual, por la mayor producción del subsector fabril no primario (23,6 por ciento).

Arequipa: Producción manufacturera 1/

(Variación % real respecto al mismo periodo del año anterior)

Ramas de actividad	Estructura Porcentual 2022 2/	Enero	
		Var. %	Contribución al crecimiento 3/
MANUFACTURA PRIMARIA	19,6	-34,8	-9,4
Conservas y congelado pescado	1,1	-60,9	-1,9
Harina y aceite de pescado	1,6	n.a	-
Productos de cobre	16,8	-31,4	-7,5
MANUFACTURA NO PRIMARIA	80,4	23,6	17,2
Productos lácteos	7,9	-25,3	-2,9
Cerveza y malta	17,0	90,7	10,3
Bebidas no alcohólicas	9,6	45,7	4,3
Hilatura de fibras textiles	8,8	13,9	1,4
Prendas de vestir	1,4	-38,0	-0,6
Pintura, barnices y lacas	0,3	-4,3	0,0
Cemento	35,4	17,4	5,0
Lápices y conexos	0,2	-100,0	-0,3
SECTOR MANUFACTURA	100,0	7,8	7,8

1/ Cifras preliminares

2/ A precios de 1994

3/ En base a la estructura de similar periodo de 2023.

Fuente: PRODUCE y empresas industriales.

Elaboración: BCRP, Sucursal Arequipa. Departamento de Estudios Económicos..

- El **sector fabril** creció 7,8 por ciento frente al periodo comparativo interanual, por la mayor actividad en el subsector fabril no primario (23,6 por ciento).
- El **subsector fabril primario** se contrajo 34,8 por ciento, principalmente por la menor elaboración de productos de cobre (-31,4 por ciento) y conservas y congelado de pescado (-60,9 por ciento).
- El resultado positivo en el **subsector fabril no primario** se explicó por la mayor elaboración de cemento (17,4 por ciento), hilatura de fibras textiles (13,9 por ciento), bebidas no alcohólicas (45,7 por ciento) y cerveza y malta (90,7 por ciento).

Arequipa: Evolución de la manufactura

(Variación % real respecto al mismo mes del año anterior)

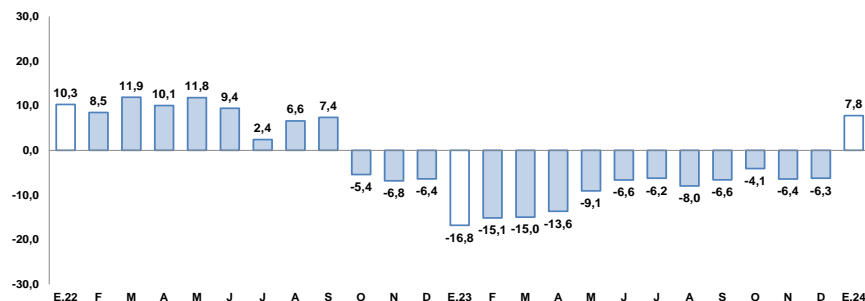

Fuente: BCRP, Sucursal Arequipa en base a información de las Empresas Industriales.

Los despachos de cemento destinados al mercado nacional registraron una expansión de 56,4 por ciento interanual.

Arequipa: Despachos de cemento

(Var.% con respecto a similar mes del año anterior)

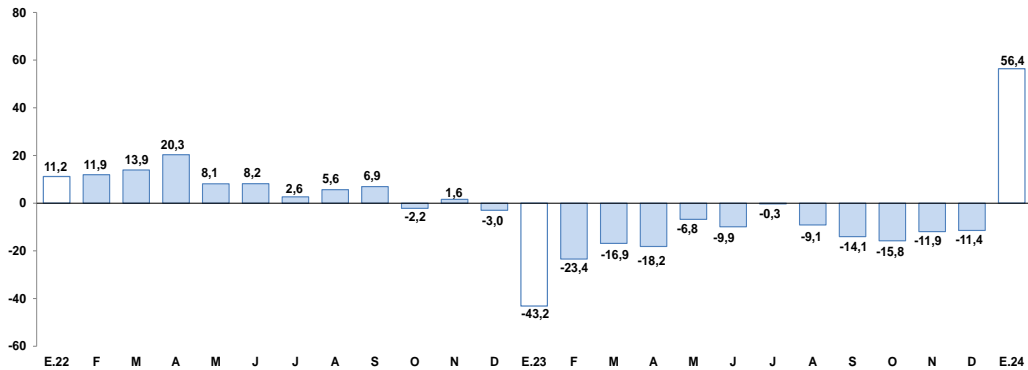

Fuente: Empresas Industriales.

Elaboración: BCRP, Sucursal Arequipa, Departamento de Estudios Económicos.

- En enero, los **despachos de cemento**, orientados al mercado nacional, registraron una expansión de 56,4 por ciento interanual, ante la mayor ejecución de obras públicas en los tres niveles de gobierno y a un efecto estadístico debido a las protestas registradas a principios del año pasado en la zona sur del país.

Al finalizar enero, los créditos reportaron un saldo de S/ 14 093 millones, lo que significó una caída de 3,1 por ciento en términos interanuales, fundamentalmente por las menores operaciones de la Banca Múltiple.

Arequipa: Crédito Directo

(Saldos a fin de periodo en millones de nuevos soles)

	Estructura % Ene-24	Enero		Var.% Nominal Ene-24 / Ene-23
		2023	2024	
Banco de la Nación 1/	3,0	257	428	66,9
Agrobanco 2/	0,2	24	25	6,7
Banca múltiple	60,4	9 505	8 511	-10,5
Instituciones no bancarias	36,4	4 756	5 129	7,8
Financieras	9,2	1 265	1 303	3,0
Cajas Municipales	26,6	3 400	3 743	10,1
Cajas Rurales	0,6	88	79	-9,4
Empresas de Créditos	0,0	4	4	13,3
Arrendamiento Financiero	0,0	0	0	-
TOTAL	100,0	14 541	14 093	-3,1
Empresas	60,1	9 234	8 469	-8,3
Personas	39,9	5 307	5 624	6,0
Consumo	25,1	3 257	3 543	8,8
Hipotecario	14,8	2 050	2 081	1,5
MN	92,2	13 408	12 987	-3,1
ME	7,8	1 133	1 106	-2,4
ME (Millo.US\$)		295	291	-1,3

1/ Considera sólo los créditos de consumo e hipotecario.

2/ No considera los créditos a las demás empresas del sistema financiero.

Fuente: SBS y AFP.

Elaboración: BCRP, Sucursal Arequipa. Departamento de Estudios Económicos.

Arequipa: Variación del crédito directo

(Var.% con respecto a similar mes del año anterior)

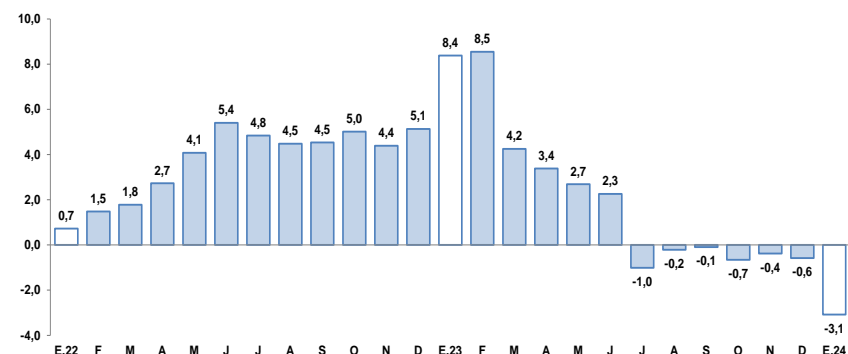

Fuente: Superintendencia de Banca, Seguros y AFP.

- Según el **tipo de moneda**, los créditos en soles representaron el 92,2 por ciento del total y registraron una contracción de 3,1 por ciento; mientras que, las colocaciones en moneda extranjera reportaron una caída de 2,4 por ciento. De esta manera, el **coeficiente de dolarización** alcanzó a 7,8 por ciento.
- Por **modalidad de crédito**, los créditos orientados al sector empresarial en la región representaron el 60,1 por ciento del total de operaciones, registrando una caída de 8,3 por ciento frente al comparativo interanual; mientras que, el 39,9 por ciento restante de las colocaciones correspondieron a los créditos personales, los cuales registraron un incremento de 6,0 por ciento, como resultado de los mayores préstamos de consumo (8,8 por ciento) y créditos hipotecarios (1,5 por ciento).

En enero, los depósitos reportaron un saldo de S/ 17 390 millones, lo que representó una expansión de 7,2 por ciento frente a su comparativo interanual, como resultado de las mayores operaciones a plazo.

Arequipa: Depósitos

(Saldos a fin de periodo en millones de nuevos soles)

	Estructura % Ene-24	Enero		Var.% Nominal
		2023	2024	Ene-24 / Ene-23
Banco de la Nación	7,6	1 109	1 328	19,7
Banca múltiple	58,2	10 062	10 126	0,6
Instituciones no bancarias	34,1	5 053	5 935	17,5
Financieras	3,5	599	617	3,0
Cajas Municipales	30,3	4 399	5 272	19,8
Cajas Rurales	0,3	55	47	-14,7
TOTAL	100,0	16 224	17 390	7,2
Vista	17,6	2 780	3 059	10,0
Ahorro	42,1	7 822	7 322	-6,4
A plazo	40,3	5 622	7 008	24,7
MN	76,7	11 905	13 346	12,1
ME	23,3	4 320	4 044	-6,4
ME (Mill. US\$)		1 123	1 063	-5,3

Fuente: SBS y AFP.

Elaboración: BCRP, Sucursal Arequipa. Departamento de Estudios Económicos.

Arequipa: Variación de los depósitos

(Var.% con respecto a similar mes del año anterior)

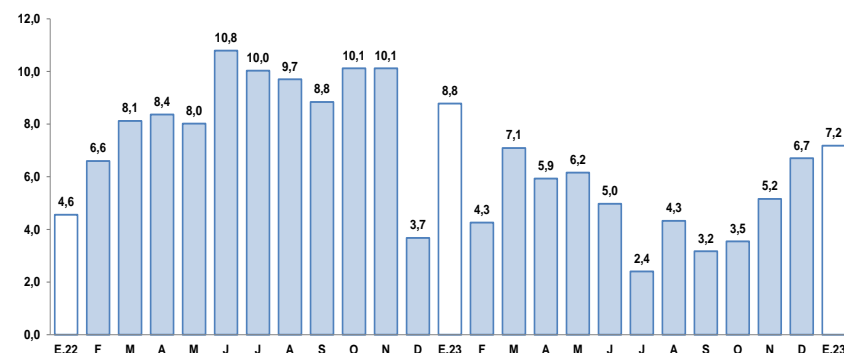

Fuente: Superintendencia de Banca, Seguros y AFP.

- De acuerdo con el **tipo de moneda**, el 76,7 por ciento de las operaciones fueron realizadas en moneda nacional, lo que representó un crecimiento de 12,1 por ciento; en tanto que, las operaciones en moneda extranjera reportaron una caída de 6,4 por ciento. De esta manera, el **coeficiente de dolarización** alcanzó a 23,3 por ciento.
- De acuerdo con la **modalidad de captación**, los depósitos de ahorro participaron del 42,1 por ciento del total de operaciones y reportaron una contracción de 6,4 por ciento; seguidos por los depósitos a plazo, que representaron el 40,3 por ciento del total y registraron un crecimiento de 24,7 por ciento términos interanuales; en tanto que, los depósitos a la vista capturaron el 17,6 por ciento restante y registraron un alza de 10,0 por ciento.

La inversión pública recaudó S/ 104 millones, reportando una expansión en términos reales de 364,0 por ciento, ante la mayor ejecución reportada en los tres niveles de gobierno.

Arequipa: Inversión Pública 1/ 2/ (En millones de soles)

	Enero		
	2023	2024	Var.% real
Gobierno nacional	3	8	126,8
Gobierno regional	10	54	444,0
Gobiernos locales	9	42	367,5
Total	22	104	364,0

1/ Información actualizada al 31 de enero de 2024.

2/ Comprende la adquisición de activos no financieros.

Fuente: MEF.

Elaboración: BCRP, Sucursal Arequipa. Departamento de Estudios Económicos.

Arequipa: Variación de la Inversión Pública (Var.% real con respecto a similar mes del año anterior)

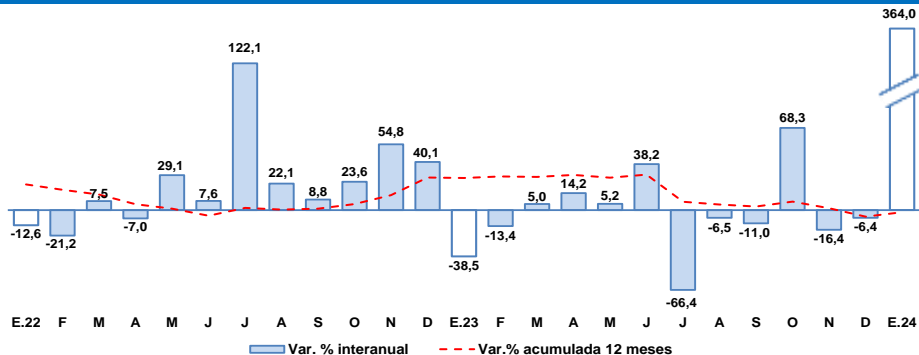

Fuente: MEF.

Elaboración: BCRP, Sucursal Arequipa. Departamento de Estudios Económicos.

En enero, los principales proyectos ejecutados fueron:

Por el **Gobierno nacional**:

- Instalación de banda ancha para la conectividad integral y desarrollo social de la región Arequipa; por S/ 4,7 millones.
- Creación de los sistemas de agua potable dependientes del reservorio N-39 y alcantarillado sanitario del distrito de Cerro Colorado, provincia de Arequipa; con S/ 1,8 millones.

En el caso del **Gobierno regional** destacaron:

- Mejoramiento de la carretera Viscachani – Callalli – Sibayo - Caylloma, provincia de Caylloma; con S/ 10,1 millones.
- Majes Siguas – II Etapa; con S/ 4,0 millones.
- Mejoramiento y recuperación del servicio de transitabilidad de la Vía Rural AR-603 y AR-606, distrito de Pampamarca y Huaynacotas, provincia de La Unión; por S/ 2,3 millones.

Y por los **Gobiernos locales** fueron:

- Construcción de la Carretera Ayo Andamayo, distritos de Aplao y Ayo, provincia de Castilla; con S/ 3,1 millones.
- Reconstrucción de camino vecinal: en trocha (15.901 KM), tramo cruce Panamericana Sur - El Dique y en trocha (2.605 KM), tramo El Dique - El Carrizal, distrito de Cocachacra, provincia de Islay; con S/ 1,8 millones.