

BANCO CENTRAL DE RESERVA DEL PERU

SUCURSAL AREQUIPA



TACNA: Síntesis de Actividad Económica

Octubre 2023¹

Departamento de Estudios Económicos

¹ En el presente informe participaron: Lizzie Jugo, Nilda Cabrera y Alberto Carrasco.

ÍNDICE

Página

- RESUMEN EJECUTIVO 3**
- I. ACTIVIDAD PRODUCTIVA..... 5**
 - 1. Actividad primaria 5
 - 1.1 Sector agropecuario 5
 - 1.2 Sector pesca..... 7
 - 1.3 Sector minería 7
- II. CRÉDITOS Y DEPÓSITOS 8**
 - 1. Créditos 8
 - 2. Depósitos..... 10
- III. EJECUCIÓN DEL PRESUPUESTO DE GASTOS DEL GOBIERNO GENERAL..... 11**
 - 1. Ejecución del gasto corriente no financiero..... 11
- IV. ANEXOS 14**

RESUMEN EJECUTIVO

Principales hechos de importancia

- En el mes de octubre, se registraron resultados mixtos en la actividad primaria. El **sector agropecuario** reportó una caída de 10,8 por ciento y la **actividad pesquera** registró una contracción de 86,4 por ciento frente a su comparativo interanual; mientras que el **sector minero** mostró una expansión equivalente a 13,3 por ciento.
- En cuanto a **otros indicadores de la actividad económica**, al mes de octubre, los saldos de **créditos** en la región reportaron una contracción de 2,6 por ciento, mientras que los **depósitos** registraron un crecimiento de 1,8 por ciento frente al resultado alcanzado en el mismo período del año anterior. De otro lado, la **inversión pública** registró una caída de 14,5 por ciento términos reales, respecto a similar período del año anterior.

Actividad primaria

- En el mes de octubre, el **sector agropecuario** reportó una caída de 10,8 por ciento en términos interanuales, explicada por la menor producción agrícola (-16,8 por ciento), ante las menores áreas cosechadas de productos orientados al mercado externo y agroindustria (-19,9 por ciento) y al mercado interno (-12,4 por ciento), así como por el menor dinamismo registrado en el subsector pecuario (-2,6 por ciento). Entre enero y octubre, el sector acumuló una contracción de 10,3 por ciento, como resultado de la menor actividad agrícola (-11,8 por ciento) y pecuaria (-2,8 por ciento).
- El **sector pesquero**, en octubre, registró una contracción de 86,4 por ciento en el período comparativo interanual, ante la menor extracción de especies marinas destinadas al consumo humano directo (-81,1 por ciento), en las líneas de fresco (-77,8 por ciento) y congelado (-78,3 por ciento), así como por la nula captura de especies para la preparación de enlatado. En el período acumulado entre los meses de enero y octubre, el sector reportó una caída de 42,7 por ciento respecto a similar período del año anterior, resultado que se explicó por el menor desembarque de recursos hidrobiológicos destinados a las líneas de congelado (-47,3 por ciento) y enlatado (-82,1 por ciento).
- En el mes de octubre, la **actividad minera** reportó un crecimiento de 13,3 por ciento frente a su comparativo interanual, como resultado de la mayor producción de cobre (20,2 por ciento), plata (23,6 por ciento) y oro (2,8 por ciento). En el período acumulado entre enero y octubre, la producción minera no registró una variación significativa respecto al mismo período del año anterior, donde la mayor extracción de cobre (13,5 por ciento), plata (17,5 por ciento) y oro (0,3 por ciento), fue contrarrestada por la menor producción de molibdeno (-27,8 por ciento).

Otros indicadores de actividad económica

- Al finalizar el mes de octubre, el saldo de **créditos** en la región alcanzó a S/ 2 950 millones, lo que representó una caída de 2,6 por ciento frente al mismo período del año anterior, principalmente por las menores colocaciones de la Banca Múltiple (-6,6 por ciento). De otro lado, los **depósitos** totalizaron S/ 2 671 millones y registraron un crecimiento de 1,8 por ciento respecto a su comparativo interanual, ante las mayores captaciones a plazo (32,5 por ciento).
- En octubre, la **inversión pública (formación bruta de capital)** sumó S/ 89 millones, lo que representó una caída de 14,5 por ciento en términos reales frente a su comparativo interanual, resultado que fue explicado por el menor gasto reportado en el Gobierno regional (-36,0 por ciento) y los Gobiernos locales (-18,5 por ciento). Entre los meses de enero y octubre, la inversión pública acumuló S/ 683 millones, registrando una caída de 7,1 por ciento respecto al

año anterior en términos reales, explicada por el menor dinamismo de la inversión de los Gobiernos locales (-15,5 por ciento) y del Gobierno regional (-12,1 por ciento).

CUADRO N° 1
TACNA: OTROS INDICADORES DE ACTIVIDAD ECONOMICA
 (Variación % respecto a similar mes del año anterior)

	May.23	Jun.23	Jul.23	Ago.23	Set.23	Oct.23
Crédito total 1/	↓ -2,8	↓ -2,5	↓ -2,8	↓ -2,5	↓ -3,1	↓ -2,6
Depósitos 1/	↑ 1,4	↑ 1,2	↑ 1,2	↑ 1,4	↑ 1,8	↑ 1,8
Inversión Pública 2/	↓ -8,6	↓ -12,7	↓ -3,2	↓ -19,3	↑ 21,6	↓ -14,5

1/ En términos nominales.

2/ En términos reales.

Fuente: BCRP – Sucursal Arequipa, SBS, SUNAT y MEF.

I. ACTIVIDAD PRODUCTIVA

1. Actividad primaria

1.1 Sector agropecuario

- En octubre, el **sector agropecuario** reportó una caída de 10,8 por ciento en términos interanuales, explicada por la menor producción agrícola (-16,8 por ciento), ante las menores áreas cosechadas de productos orientados al mercado externo y agroindustria (-19,9 por ciento) y al mercado interno (-12,4 por ciento), así como por el menor dinamismo registrado en el subsector pecuario (-2,6 por ciento). Entre los meses de enero y octubre, la actividad agropecuaria acumuló una contracción de 10,3 por ciento, como resultado de la menor actividad agrícola (-11,8 por ciento) y pecuaria (-2,8 por ciento).

CUADRO N° 2
TACNA: SECTOR AGROPECUARIO 1/
(Miles de toneladas)

Subsectores	Estructura Porcentual 2021 2/	Octubre			Enero - Octubre				
		2022	2023	Var.%	Contribución al crecimiento 3/		2022	2023	Var.%
SECTOR AGRICOLA	76,4			-16,8	-9,7			-11,8	-9,9
Orientada al mercado externo y agroindustria 2/	59,1			-19,9	-11,6			-14,7	-11,9
Cebolla	1,0	0,2	0,3	43,6	0,2	11,6	12,4	6,2	0,1
Olivo	47,0	0,0	0,0	-	-	176,4	146,0	-17,3	-10,0
Orégano	8,2	1,7	1,0	-43,2	-13,9	8,3	7,2	-13,4	-0,9
Sandía	0,8	0,7	5,9	737,0	7,1	6,2	18,9	202,2	0,7
Vid	1,8	0,0	0,0	-	-	6,6	6,7	1,4	0,0
Orientada al mercado interno 2/	17,3			-12,4	-5,2			0,8	0,2
Alfalfa	5,7	24,3	24,4	0,6	0,0	243,9	254,2	4,2	0,2
Aji	2,3	0,1	0,0	-100,0	-0,4	12,6	12,7	1,2	0,0
Frijol Vainita	0,1	0,2	0,1	-63,2	-0,5	1,1	0,6	-49,3	-0,1
Maíz amiláceo	0,4	0,0	0,0	-100,0	-0,1	2,1	1,6	-24,3	-0,1
Maíz chala	2,1	8,4	6,9	-17,5	-0,5	84,6	73,7	-12,8	-0,2
Maíz choclo	0,2	0,1	0,1	-52,5	-0,1	1,5	1,7	11,6	0,0
Melocotón	0,2	0,0	0,0	-	-	0,5	0,7	35,0	0,0
Papa	0,6	0,2	0,2	-34,9	-0,1	10,0	8,3	-16,5	-0,1
Pera	0,2	0,0	0,0	-	-	1,1	1,1	-3,3	0,0
Pimiento	0,3	0,3	0,2	-9,1	-0,1	2,0	2,9	45,8	0,1
Tomate	1,0	0,6	0,8	24,4	0,4	8,2	11,9	45,5	0,4
Zapallo	1,1	2,0	0,6	-70,7	-2,2	16,0	14,7	-7,7	-0,1
SECTOR PECUARIO	23,6			-2,6	-1,1			-2,8	-0,5
Carne de ave 4/	13,6	1,5	1,5	-4,4	-0,9	16,2	15,5	-3,8	-0,4
Carne de ovino 4/	0,1	0,0	0,0	7,8	0,0	0,2	0,2	1,8	0,0
Carne de porcino 4/	1,8	0,2	0,3	7,7	0,2	2,4	2,5	3,4	0,0
Carne de vacuno 4/	0,8	0,1	0,1	2,2	0,0	0,8	0,8	1,3	0,0
Fibra Alpaca	0,3	0,1	0,1	-5,1	-0,3	0,1	0,1	-5,1	0,0
Huevos	3,1	0,4	0,4	-5,9	-0,4	4,5	4,2	-6,2	-0,2
Leche	3,7	2,0	2,0	1,7	0,1	19,5	19,3	-0,8	0,0
SECTOR AGROPECUARIO	100,0			-10,8	-10,8			-10,3	-10,3

1/ Cifras preliminares.

2/ Estimado a precios de 2007.

3/ En base a la estructura de similar periodo de 2022.

4/ Peso neto.

Fuente: Ministerio de Desarrollo Agrario y Riego y Gerencia Regional de Agricultura y Riego – Tacna.

Elaboración: BCRP - Sucursal Arequipa. Departamento de Estudios Económicos.

- El menor dinamismo registrado en el **subsector agrícola**, en octubre, se explicó principalmente por las menores áreas cosechadas destinadas al mercado externo y agroindustria (-19,9 por ciento), como orégano (-43,2 por ciento). Asimismo, se reportó una menor producción de cultivos orientados al mercado interno (-12,4 por ciento), es el caso de cultivos como frijol vainita (-63,2 por ciento), maíz chala (-17,5 por ciento), maíz choclo (-52,5 por ciento), papa (-34,9 por ciento) y zapallo (-70,7 por ciento), entre los principales.

- Entre los meses de enero y octubre, la actividad agrícola acumuló una caída de 11,8 por ciento, como resultado del menor dinamismo en la producción orientada al mercado externo y agroindustria equivalente a 14,7 por ciento, es el caso de cultivos como olivo (-17,3 por ciento) y orégano (-13,4 por ciento). De otro lado, se registró un mayor dinamismo en la producción dirigida al mercado interno que alcanzó a 0,8 por ciento, ante las mayores cosechas de alfalfa (4,2 por ciento), pimiento (45,8 por ciento) y tomate (45,5 por ciento), entre otros cultivos.
- El **subsector pecuario**, en octubre, reportó una contracción de 2,6 por ciento, como resultado de la menor producción de carne de ave (-4,4 por ciento), fibra de alpaca (-5,1 por ciento) y huevos (-5,9 por ciento). Entre los meses de enero y octubre, el subsector acumuló una caída de 2,8 por ciento, explicada por la menor producción de carne de ave (-3,8 por ciento), fibra de alpaca (-5,1 por ciento), huevos (-6,2 por ciento) y leche (-0,8 por ciento).
- En cuanto al avance de **siembras de la campaña actual (2023/2024)**, al cierre de octubre, se reportaron 3 342 hectáreas instaladas, lo que significó un crecimiento de 14,0 por ciento respecto a las áreas sembradas en el mismo período de la **campaña anterior (2022/2023)**. Dicha expansión fue explicada fundamentalmente por las mayores áreas de cultivos transitorios, que crecieron en 13,5 por ciento, ante la mayor producción de cultivos como ají páprika (233,3 por ciento), cebolla (101,3 por ciento) y maíz amiláceo (54,1 por ciento), entre los principales. Asimismo, se reportó una mayor área sembrada de cultivos permanentes y semipermanentes, equivalente a 27,0 por ciento, como resultado de las mayores siembras de olivo (214,8 por ciento), entre otros productos.

CUADRO N° 3
TACNA: SUPERFICIE SEMBRADA 1/
(Hectáreas)

	Campaña agrícola 2/		Variación	
	2022/2023	2023/2024	Absoluta	Porcentual
Cultivos Transitorios	2 809	3 187	378	13,5
Aji	545	548	3	,6
Aji paprika	24	80	56	233,3
Arveja grano verde	9	26	17	188,9
Camote	120	165	45	37,5
Cebolla	80	161	81	101,3
Haba grano verde	33	50	17	51,5
Maiz amarillo duro	0	0	-	-
Maiz amiláceo	355	547	192	54,1
Maiz chala	473	426	-47	-9,9
Maiz choclo	58	109	51	87,9
Papa	225	195	-30	-13,3
Sandia	231	80	-151	-65,4
Tomate	77	133	56	72,7
Zapallo	135	137	2	1,5
Otros	444	530	86	19,4
Cultivos Permanentes y Semipermanentes	122	155	33	27,0
Alfalfa	0	36	36	-
Manzana	0	0	-	-
Melon	21	20	-1	-4,8
Olivo	27	85	58	214,8
Orégano	40	1	-39	-97,5
Vid	0	0	-	-
Otros	34	13	-21	-61,8
Total	2 931	3 342	411	14,0

1/ Cifras preliminares.

2/ De agosto a octubre.

Fuente: Gerencia Regional de Agricultura y Riego - Tacna.

Elaboración: BCRP - Sucursal Arequipa. Departamento de Estudios Económicos.

1.2 Sector pesca

- En el mes de octubre, el **sector pesca** reportó una contracción de 86,4 por ciento en el período comparativo interanual, ante la menor extracción de especies marinas destinadas al consumo humano directo (-81,1 por ciento), principalmente para el consumo en estado fresco (-77,8 por ciento), de especies tales como bonito, jurel, cangrejo, choro, pota, entre otras; así como para la elaboración de congelado (-78,3 por ciento) y la nula captura de especies para la preparación de enlatado (-100,0 por ciento). En contraste, se evidenció una mayor extracción de especies para el consumo en estado seco (161,1 por ciento), lo que atenuó parcialmente el resultado final del sector.

CUADRO N° 4
TACNA: SECTOR PESCA 1/
(Toneladas)

	Octubre			Enero - Octubre		
	2022	2023	Var. %	2022	2023	Var. %
Consumo Humano Directo	3 695	698	-81,1	10 842	9 256	-14,6
Fresco	2 483	550	-77,8	5 881	7 260	23,4
Congelado	679	148	-78,3	3 173	1 674	-47,3
Seco	0	0	161,1	3	4	21,9
Enlatado	533	0	-100,0	1 785	319	-82,1
SECTOR PESCA 2/			-86,4			-42,7

1/ Cifras preliminares.

Fuente: Ministerio de la Producción – PRODUCE y Gerencia Regional de la Producción

Elaboración: BCRP - Sucursal Arequipa. Departamento de Estudios Económicos.

- Entre enero y octubre, el **sector pesca** acumuló una contracción de 42,7 por ciento respecto a similar período del año anterior, resultado que se explicó por el menor desembarque de recursos hidrobiológicos destinados a la elaboración de congelado (-47,3 por ciento) y enlatado (-82,1 por ciento). De otro lado, se reportó un aumento en la captura de especies para las líneas de fresco (23,4 por ciento), de ejemplares como jurel, corvina, liza, tollo, choro, pulpo, tiburón azul, entre otras; y seco (21,9 por ciento).

1.3 Sector minería

- En octubre, la **actividad minera** registró un crecimiento de 13,3 por ciento en términos interanuales, principalmente por la mayor producción cuprífera (20,2 por ciento), reportada por la empresa minera Southern Perú Copper Corporation (SPCC) y, en menor medida, por la mayor extracción plata (23,6 por ciento) y oro (2,8 por ciento). De otro lado, se reportó una menor producción de molibdeno (-5,9 por ciento), lo que contrarrestó parcialmente el resultado final del sector. A nivel de regiones, Tacna continuó en la tercera posición en la producción de molibdeno, al contribuir con el 18,0 por ciento del total, mientras que, se ubicó en el sexto lugar en la producción cuprífera, al explicar el 8,9 por ciento del total nacional.

CUADRO N° 5
TACNA: SECTOR MINERÍA 1/
Unidades recuperables

(Variación % real respecto a similar periodo del año anterior)

Mineral	Estructura Porcentual 2021 2/	Octubre			Enero - Octubre				
		2022	2023	Var. %	Contribución al crecimiento 3/	2022	2023	Var. %	Contribución al crecimiento 3/
Cobre (TMF)	60,7	15 106	18 154	20,2	14,2	132 491	150 367	13,5	8,5
Oro (KGF)	2,8	170	175	2,8	0,1	1 746	1 751	0,3	0,0
Plata (KGF)	1,8	6 309	7 800	23,6	0,5	54 568	64 118	17,5	0,3
Molibdeno (TMF)	34,7	496	467	-5,9	-1,4	6 249	4 514	-27,8	-8,8
SECTOR MINERÍA 2/	100,0			13,3	13,3			0,0	0,0

1/ Cifras preliminares.

2/ Estimado a precios de 2007.

3/ En base a la estructura de similar periodo de 2022.

Fuente: Ministerio de Energía y Minas.

Elaboración: BCRP - Sucursal Arequipa. Departamento de Estudios Económicos.

- Entre los meses de enero y octubre, la producción minera no reportó una variación significativa respecto a similar período del año anterior. De esta manera, se registró una mayor extracción de cobre (13,5 por ciento), plata (17,5 por ciento) y oro (0,3 por ciento); mientras que, se evidenció un menor volumen de producción de molibdeno (-27,8 por ciento). A nivel regional, Tacna ocupó la tercera posición en la producción de molibdeno, al contribuir el 17,3 por ciento del total nacional; en tanto que, se ubicó en la séptima posición en la producción de cobre, al explicar el 8,0 por ciento del total nacional.
- Entre los meses de enero y octubre, la inversión minera en la región sumó US\$ 106,8 millones, lo que representó una contracción de 33,6 por ciento frente a su comparativo interanual. Asimismo, la región explicó el 3,0 por ciento de la inversión minera total, ubicándose en el décimo tercer lugar.

GRÁFICO N° 1
TACNA: VARIACIÓN DE LA PRODUCCIÓN MINERA
 (Variación % real respecto a similar mes del año anterior)

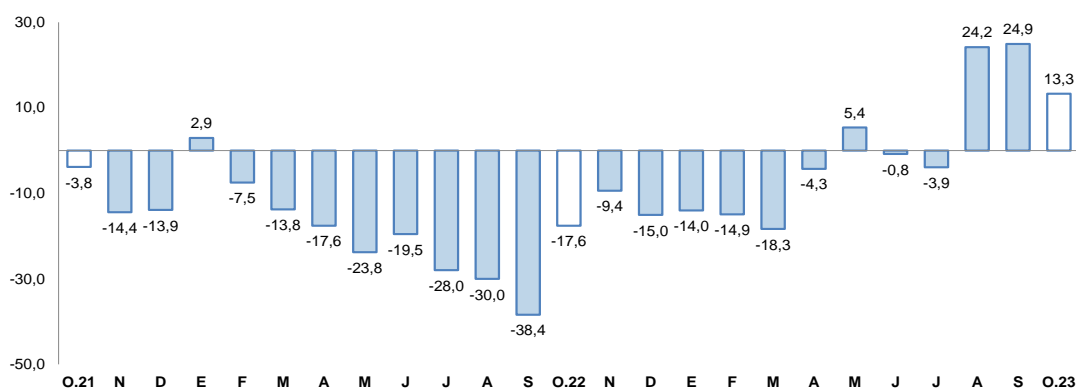

Fuente: Ministerio de Energía y Minas.

Elaboración: BCRP, Sucursal Arequipa, Departamento de Estudios Económicos.

- La **cotización internacional de los principales metales**, en octubre, reportó resultados negativos en el período intermensual. El precio promedio del cobre (US\$/TM 7 940) registró una caída de 4,0 por ciento, debido a la crisis del sector inmobiliario de China y los menores estímulos para impulsar su economía, así como por el impacto de los conflictos en Medio Oriente. El precio del oro (US\$/oz.tr. 1 917) decreció ligeramente en 0,1 por ciento, debido a la postura neutra por parte de los inversionistas, previo al anuncio de la política monetaria por parte de la Reserva Federal (FED) de los Estados Unidos. En el mismo sentido, el precio promedio de la plata (US\$/oz.tr. 22), plomo (¢US\$/lb. 97) y zinc (¢US\$/lb. 111) registraron caídas de 3,5, 5,4 y 1,6 por ciento, respectivamente.

II. CRÉDITOS Y DEPÓSITOS

1. Créditos

- Al finalizar el mes de octubre, los **créditos** registraron un saldo de S/ 2 950 millones, lo que representó una caída de 2,6 por ciento respecto a similar período del año anterior. A nivel institucional, la Banca múltiple concentró el 59,0 por ciento de las operaciones y reportó una contracción interanual de 6,6 por ciento; las Instituciones no bancarias representaron el 37,2 por ciento del total y reportaron un alza de 1,9 por ciento, ante las mayores colocaciones de las Cajas Municipales (1,0 por ciento), las Financieras (6,1 por ciento) y las Cajas Rurales (11,0 por ciento); en tanto que, el Banco de la Nación otorgó el 3,2 por ciento de los créditos y sus saldos reportaron un crecimiento de 30,3 por ciento, y Agrobanco concentró el 0,6 por ciento de las colocaciones, y sus saldos registraron una expansión de 13,0 por ciento.
- Respecto al **tipo de moneda**, las operaciones en moneda nacional representaron el 95,8 por ciento del total, y reportaron una caída de 2,7 por ciento respecto a su comparativo interanual;

mientras que, los créditos en moneda extranjera registraron una caída de 1,4 por ciento frente al mismo período del año anterior. De esta manera, el **coeficiente de dolarización** para este período se ubicó en 4,2 por ciento, situándose en 0,1 puntos porcentuales por encima del valor registrado en el mismo mes del año anterior.

- Por **tipo de crédito**, el 62,5 por ciento del total de colocaciones se orientaron al sector empresarial, reportando una contracción de 8,6 por ciento; mientras que, el 37,5 por ciento de las operaciones restantes correspondieron a préstamos personales, las cuales mostraron un crecimiento de 9,1 por ciento respecto al año anterior, como resultado de los mayores créditos de consumo (10,8 por ciento) e hipotecarios (4,5 por ciento).

CUADRO N° 6
TACNA: CREDITO DIRECTO
(Saldos en millones de soles)

	Estructura %	Octubre		Var.% Nominal Oct-23 / Oct-22
		Oct-23	2022	
Banco de la Nación 1/	3,2	72	94	30,3
Agrobanco 2/	0,6	15	17	13,0
Banca múltiple	59,0	1 865	1 741	-6,6
Instituciones no bancarias	37,2	1 078	1 098	1,9
Financieras	6,2	172	182	6,1
Cajas Municipales	30,8	898	907	1,0
Cajas Rurales	0,3	8	9	11,0
Edpymes	0,0	0	0	-
Arrendamiento Financiero	0,0	0	0	-
TOTAL	100,0	3 030	2 950	-2,6
Empresas	62,5	2 015	1 843	-8,6
Personas	37,5	1 014	1 107	9,1
Consumo	28,3	753	834	10,8
Hipotecario	9,3	262	273	4,5
MN	95,8	2 903	2 825	-2,7
ME	4,2	127	125	-1,4
ME (Millo.US\$)		32	33	2,5

1/ Considera sólo los créditos de consumo e hipotecario.

2/ No considera los créditos a las demás empresas del sistema financiero.

Fuente: SBS y AFP.

Elaboración: BCRP, Sucursal Arequipa, Departamento de Estudios Económicos.

GRAFICO N° 2
TACNA: VARIACIÓN DEL CREDITO DIRECTO
(Variación % respecto a similar mes del año anterior)

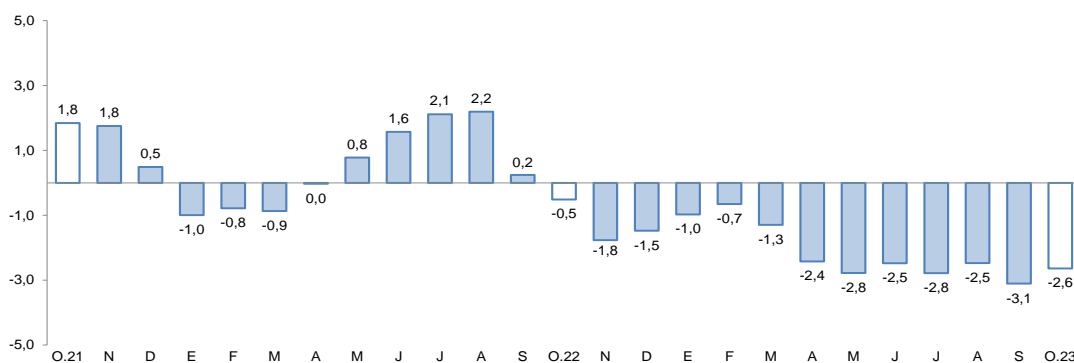

Fuente: Superintendencia de Banca, Seguros y AFP.

Elaboración: BCRP, Sucursal Arequipa, Departamento de Estudios Económicos.

- La **tasa de morosidad**, en setiembre, fue de 6,3 por ciento, situándose en 0,4 puntos porcentuales por debajo de la tasa registrada en el mismo mes del año anterior. Las instituciones que registraron el mayor porcentaje de morosidad fueron Agrobanco (12,0 por ciento), las Empresas Financieras (7,9 por ciento) y las Cajas Municipales (7,3 por ciento). De

otro lado, las, la Banca Múltiple (5,9 por ciento), las Cajas Rurales de Ahorro y Crédito (5,9 por ciento) y el Banco de la Nación (2,0 por ciento) registraron las menores tasas de morosidad.

2. Depósitos

- Al finalizar octubre, los saldos de **depósitos** sumaron S/ 2 671 millones, reportando un crecimiento de 1,8 por ciento respecto al saldo del mismo mes del año anterior. Por tipo de institución, la Banca Múltiple concentró el 62,1 por ciento de las operaciones y registró una caída en sus saldos de 1,8 por ciento; las Instituciones no bancarias participaron del 24,6 por ciento del total y reportaron un incremento en sus saldos de 8,4 por ciento, ante las mayores operaciones de las Cajas Municipales (9,6 por ciento); mientras que, el Banco de la Nación capturó el 13,4 por ciento restante, y sus saldos reportaron un incremento de 8,0 por ciento.

CUADRO N° 7
TACNA: DEPÓSITOS
(Saldos en millones de soles)

	Estructura %	Octubre		Var.% Nominal
	Oct-23	2022	2023	Oct-23 / Oct-22
Banco de la Nación	13,4	330	357	8,0
Banca múltiple	62,1	1 688	1 658	-1,8
Instituciones no bancarias	24,6	605	656	8,4
Financieras	1,5	43	40	-6,4
Cajas Municipales	22,9	559	613	9,6
Cajas Rurales	0,1	3	3	0,4
TOTAL	100,0	2 624	2 671	1,8
Vista	16,3	534	435	-18,5
Ahorro	47,9	1 368	1 280	-6,4
A plazo	35,8	722	956	32,5
MN	75,0	1 977	2 003	1,3
ME	25,0	646	668	3,3
ME (Mill. US\$)		162	174	7,4

Fuente: SBS y AFP

Elaboración: BCRP, Sucursal Arequipa, Departamento de Estudios Económicos.

GRÁFICO N° 3
TACNA: VARIACIÓN DE LOS DEPÓSITOS 1/
(Variación % respecto a similar mes del año anterior)

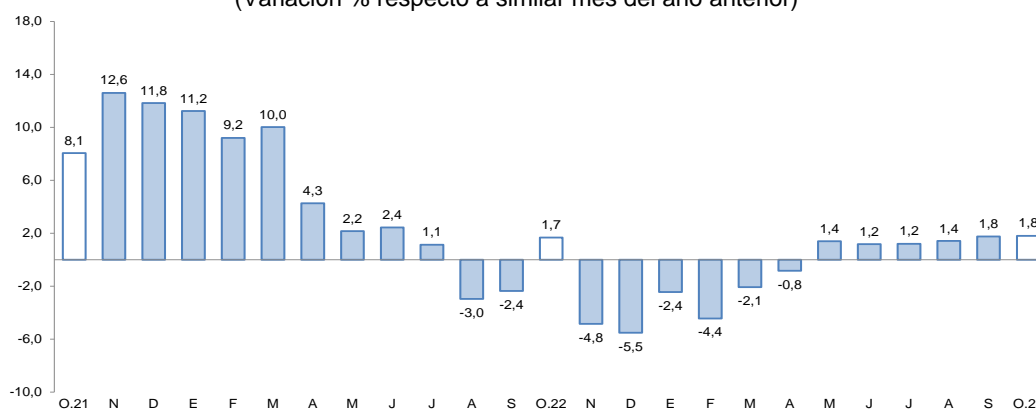

1/ Comprende Banco de la Nación, banca múltiple, cajas municipales, cajas rurales y financieras.

Fuente: Superintendencia de Banca, Seguros y AFP.

Elaboración: BCRP, Sucursal Arequipa, Departamento de Estudios Económicos.

- Por **tipo de moneda**, los depósitos en soles representaron el 75,0 por ciento del total, y sus saldos registraron un crecimiento de 1,3 por ciento; mientras que, las operaciones en moneda extranjera reportaron una expansión de 3,3 por ciento. De esta manera, el **coeficiente de**

dolarización en dicho período fue de 25,0 por ciento, ubicándose en 0,4 puntos porcentuales por encima del valor registrado en el mismo período del año anterior.

- De acuerdo con la **modalidad de captación**, los depósitos de ahorro representaron el 47,9 por ciento del total de operaciones y reportaron una caída de 6,4 por ciento; seguidos por los depósitos a plazo, que alcanzaron el 35,8 por ciento del total y cuyos saldos evidenciaron un incremento de 32,5 por ciento; mientras que, los depósitos a la vista capturaron el 16,3 por ciento restante de las operaciones y sus saldos disminuyeron en 18,5 por ciento.
- El coeficiente **colocaciones/depósitos**, en el mes de octubre, alcanzó a 1,10, ubicándose por debajo del nivel registrado en el mismo mes del año anterior (1,15).

III. EJECUCIÓN DEL PRESUPUESTO DE GASTOS DEL GOBIERNO GENERAL

1. Ejecución del gasto corriente no financiero

- En el mes de octubre, el **gasto corriente** ascendió a S/ 125 millones, cifra que se reflejó en una contracción en términos reales de 6,0 por ciento respecto a su comparativo interanual, como resultado de la menor ejecución del Gobierno nacional (-3,3 por ciento) y de los Gobiernos locales (-27,6 por ciento). De otro lado, se registró una mayor ejecución del Gobierno regional (7,8 por ciento), lo que atenuó parcialmente el resultado final.

CUADRO N° 8
TACNA: EJECUCIÓN DEL GASTO CORRIENTE NO FINANCIERO 1/ 2/
(Miles de soles)

	Octubre			Enero-Octubre		
	2022	2023	Var.% real	2022	2023	Var.% real
I. GASTOS CORRIENTES	128	125	-6,0	1 137	1 260	3,9
Gobierno nacional	49	50	-3,3	455	487	0,2
Gobierno regional	44	50	7,8	452	531	10,1
Gobiernos locales	34	26	-27,6	230	242	-1,0
Remuneraciones	59	60	-1,1	554	614	3,7
Gobierno nacional	19	22	8,2	203	212	-2,3
Gobierno regional	32	33	1,8	296	340	7,6
Gobiernos locales	8	5	-35,4	54	61	5,5
Bienes y Servicios	49	51	-1,2	409	444	1,8
Gobierno nacional	15	18	16,6	138	167	13,1
Gobierno regional	10	13	26,1	105	104	-7,2
Gobiernos locales	25	20	-22,5	166	173	-2,0
Transferencias 1/	20	14	-32,0	174	203	9,3
Gobierno nacional	15	10	-36,8	113	108	-10,9
Gobierno regional	3	3	12,0	51	87	60,2
Gobiernos locales	2	1	-61,3	10	8	-20,7
II. FORMACIÓN BRUTA DE CAPITAL	100	89	-14,5	690	683	-7,1
Gobierno nacional	5	13	134,5	63	114	69,7
Gobierno regional	24	16	-36,0	137	129	-12,1
Gobiernos locales	71	60	-18,5	490	441	-15,5
III OTROS GASTOS DE CAPITAL 2/	0	1	332,6	29	56	80,4
GASTO NO FINANCIERO TOTAL (I+II+III)	228	216	-9,3	1 856	1 999	1,0
Gobierno nacional	55	63	9,7	518	603	8,9
Gobierno regional	68	66	-7,7	618	710	7,6
Gobiernos locales	105	87	-20,3	720	687	-10,4

1/ Información actualizada al 31 de octubre de 2023.

2/ Comprende la adquisición de activos no financieros.

Fuente: MEF.

Elaboración: BCRP, Sucursal Arequipa. Departamento de Estudios Económicos.

- Entre enero y octubre, el **gasto corriente** sumó S/ 1 260 millones, registrando un crecimiento en el período interanual de 3,9 por ciento en términos reales, como resultado de la mayor ejecución del Gobierno nacional (0,2 por ciento) y del Gobierno regional (10,1 por ciento). En contraste, se registró una menor ejecución de los Gobiernos locales (-1,0 por ciento).
- En el mes de octubre, la **inversión pública (formación bruta de capital)** alcanzó a S/ 89 millones, lo que representó una caída de 14,5 por ciento en términos reales frente a su comparativo interanual, resultado que fue explicado por el menor gasto reportado en el Gobierno regional (-36,0 por ciento) y los Gobiernos locales (-18,5 por ciento). De otro lado, se registró una mayor ejecución en el Gobierno nacional (134,5 por ciento), contrarrestando parcialmente el resultado final.
- En el período acumulado entre enero y octubre, la **inversión pública (formación bruta de capital)** fue de S/ 683 millones, registrando una caída de 7,1 por ciento respecto al año anterior en términos reales, explicada por el menor dinamismo de la inversión de los Gobiernos locales (-15,5 por ciento) y del Gobierno regional (-12,1 por ciento). De otro lado, el Gobierno nacional reportó una mayor ejecución en su nivel de inversión (69,7 por ciento).

GRÁFICO Nº 4
TACNA: VARIACIÓN DE LA INVERSIÓN PÚBLICA
(Variación % real)

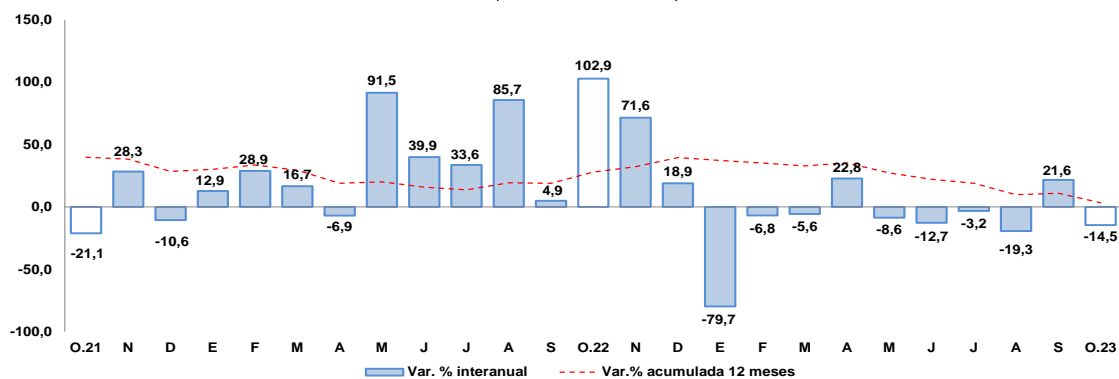

Fuente: Ministerio de Economía y Finanzas.

Elaboración: BCRP, Sucursal Arequipa, Departamento de Estudios Económicos.

- De esta manera, el avance de ejecución de la inversión pública en la región fue de 43,1 por ciento del PIM, ante la ejecución de los Gobiernos locales que reportaron un avance de 52,4 por ciento, del Gobierno regional que registró un avance en su ejecución de 30,8 por ciento y del Gobierno nacional que reportó un avance de 34,5 por ciento.
- Los principales proyectos que se ejecutaron en los tres niveles de gobierno fueron:

Por el **Gobierno nacional**:

- Mejoramiento de la Carretera: EMP. PE-1S D (DV. Ite) - DV. Sitajara - Ticaco - EMP. PE-38 (Tarata) por niveles de servicio, distrito de Ite, provincia de Jorge Basadre, departamento de Tacna; por S/ 4,6 millones.
- Construcción y equipamiento de una nueva planta de tratamiento de agua potable de Calana distrito de Calana, provincia de Tacna, departamento Tacna; con un monto de inversión de S/ 4,1 millones.
- Mejoramiento de la carretera Boca del Río – Tacna, distritos de Tacna, Sama y La Yarada - Los Palos, provincia de Tacna, departamento de Tacna; con un monto de inversión de S/ 675,7 mil.

- Adquisición de vehículos, equipos y otros activos en el puesto de vigilancia de Frontera PNP Coronel Francisco Bolognesi, distrito de La Yarada - Los Palos, provincia Tacna, departamento Tacna; por un total de S/ 500,4 mil.
- Instalación mejoramiento y ampliación de los servicios turísticos públicos de la Estación Ferrocarril Tacna - Arica en el sector Museo Ferroviario, distrito de Tacna, provincia de Tacna, departamento de Tacna; por un monto de S/ 403,4 mil.

En el Gobierno regional:

- Mejoramiento del servicio educativo en el nivel inicial, primaria y secundaria de la Institución Educativa Guillermo Auza Arce, distrito de Alto de la Alianza, provincia de Tacna, departamento de Tacna; con una inversión de S/ 1,6 millones.
- Mejoramiento del servicio de agua para riego en la Comisión de Regantes Lupaja, distrito de Tarata, provincia de Tarata, departamento de Tacna; con una inversión de S/ 1,5 millones.
- Mejoramiento del servicio educativo en el nivel primaria y secundaria de la Institución Educativa Prócer Manuel Calderón de la Barca, PROMUVI Viñani IV Etapa, distrito de Coronel Gregorio Albarracín Lanchipa, provincia de Tacna, departamento de Tacna; con un monto de S/ 1,2 millones.
- Mejoramiento y ampliación de los servicios turísticos del corredor turístico Valle Viejo - Miculla, provincia de Tacna, región Tacna; por un total de S/ 964,1 mil.
- Gestión de proyectos; con un monto de S/ 805,2 mil.

Por los Gobiernos locales:

- Construcción de un sistema de almacenamiento y regulación en el sector de la Quebrada Coltani para mejoramiento de áreas agrícolas, distrito de Ilabaya, provincia de Jorge Basadre, departamento de Tacna; con una inversión de S/ 8,5 millones.
- Estudios de pre inversión; con un monto de S/ 2,5 millones.
- Mejoramiento y reubicación de la Unidad de Equipo Mecánico y Cantera de la Municipalidad Distrital de Ilabaya, distrito de Ilabaya, provincia de Jorge Basadre, departamento de Tacna; por una inversión de S/ 2,1 millones.
- Creación del servicio de defensa ribereña y encauzamiento del cauce del río Callazas y río Salado para el Centro Poblado Aricota y Pallada, distrito de Quilahuani, provincia de Candarave, departamento de Tacna; por S/ 1,8 millones.
- Mejoramiento de la vía vecinal Tramo: desde la Asociación Agropecuaria José Olaya hasta la vía TA-645, distrito de La Yarada - Los Palos, provincia de Tacna, departamento de Tacna; con un total de S/ 1,6 millones.



IV. ANEXOS

ANEXO 1

TACNA: PRODUCCIÓN AGROPECUARIA 1/
(Toneladas métricas)

PRODUCTOS	2022			2023										
	OCT	NOV	DIC	ENE	FEB	MAR	ABR	MAY	JUN	JUL	AGO	SET	OCT	
AGRICOLA														AGRICOLA
Cebolla	195	194	349	1 181	1 160	2 507	2 923	1 423	461	242	585	1 594	280	Cebolla
Olivo	0	0	0	0	270	9 767	10 342	48 000	53 600	21 500	2 500	0	0	Olivo
Orégano	1 738	1 849	1 022	358	369	408	2 169	1 917	360	320	165	115	987	Orégano
Sandía	700	3 220	4 547	3 640	3 500	1 848	1 650	1 470	0	0	0	906	5 859	Sandía
Alfalfa	24 274	24 577	25 726	26 465	26 718	26 399	25 655	25 451	24 877	24 886	24 597	24 708	24 412	Alfalfa
Ají	73	108	912	1 455	2 776	1 846	1 830	1 373	2 276	900	250	0	0	Ají
Maíz amiláceo	12	0	0	0	6	6	56	78	1 335	123	9	6	0	Maíz amiláceo
Maíz chala	8 420	7 817	6 642	7 134	8 449	7 354	6 695	8 176	7 988	7 685	7 211	6 095	6 945	Maíz chala
Maíz choclo	139	115	90	126	341	657	198	25	64	49	42	90	66	Maíz choclo
Papa	238	175	171	584	1 297	2 761	2 328	587	92	105	222	198	155	Papa
Pimiento	264	325	352	484	440	418	414	282	145	127	168	210	240	Pimiento
Tomate	635	579	882	990	1 551	1 606	1 223	1 359	1 269	1 110	1 210	799	790	Tomate
Vid	0	0	0	1 707	2 841	1 992	125	0	0	0	0	0	0	Vid
Zapallo	2 022	1 007	867	2 362	1 501	1 122	802	446	129	706	3 207	3 864	593	Zapallo
PECUARIO														PECUARIO
Carne de ave 2/	1 527	1 510	1 617	1 539	1 324	1 630	1 660	1 701	1 608	1 654	1 499	1 471	1 460	Carne de ave 2/
Carne de porcino 2/	236	244	256	229	239	239	237	249	254	258	256	255	254	Carne de porcino 2/
Carne de vacuno 2/	80	86	94	71	82	81	81	80	87	87	89	89	81	Carne de vacuno 2/
Huevo	445	389	392	409	417	419	448	410	414	425	435	410	419	Huevo
Leche	1 961	2 001	2 003	2 044	1 569	1 990	2 005	1 997	1 930	1 896	1 975	1 922	1 994	Leche
Otros Pecuarios														Otros Pecuarios
Carne de alpaca 2/	19	20	22	18	19	16	19	21	26	26	21	24	20	Carne de alpaca 2/
Carne de llama 2/	13	13	14	10	11	11	12	12	14	14	14	14	13	Carne de llama 2/
Carne de caprino 2/	8	8	8	5	6	6	7	7	8	8	8	8	8	Carne de caprino 2/
Carne de ovino 2/	17	18	18	14	15	16	16	17	17	17	18	18	18	Carne de ovino 2/

1/ Cifras preliminares.

2/ Peso neto.

Fuente: Ministerio de Desarrollo Agrario y Riego y Gerencia Regional de Agricultura y Riego – Tacna.

Elaboración: BCRP - Sucursal Arequipa. Departamento de Estudios Económicos.



ANEXO 2

**TACNA: EXTRACCIÓN DE ESPECIES HIDROBIOLÓGICAS 1/
(Toneladas métricas)**

ESPECIES	2022			2023										ESPECIES
	OCT	NOV	DIC	ENE	FEB	MAR	ABR	MAY	JUN	JUL	AGO	SET	OCT	
CHD 2/	3 695	1 482	549	446	270	685	939	1 241	453	579	758	3 187	698	CHD 2/
1. Fresco	2 483	837	230	176	191	259	879	1148	424	471	702	2 461	550	1. Fresco
2. Congelado	679	306	316	253	59	267	44	68	29	108	55	643	148	2. Congelado
3. Seco	0	0	0	0	0	0	1	1	0	0	1	0	0	3. Seco
4. Enlatado	533	339	2	16	20	159	16	25	0	0	0	83	0	4. Enlatado

1/ Cifras preliminares

2/ Consumo Humano Directo.

Fuente: Ministerio de la Producción – PRODUCE y Gerencia Regional de la Producción

Elaboración: BCRP - Sucursal Arequipa. Departamento de Estudios Económicos.

ANEXO 3

**TACNA: PRODUCCIÓN MINERA 1/
(unidades recuperables)**

PRODUCTOS	2022			2023										PRODUCTOS
	OCT	NOV	DIC	ENE	FEB	MAR	ABR	MAY	JUN	JUL	AGO	SET	OCT	
MINERÍA METÁLICA														MINERÍA METÁLICA
Cobre (TMF)	15 106	14 462	16 884	14 461	13 680	13 939	14 045	15 538	14 334	14 466	16 432	15 319	18 154	Cobre (TMF)
Oro (KGF)	170	180	166	269	137	197	143	150	161	157	179	183	175	Oro (KGF)
Plata (KGF)	6 309	5 751	6 819	6 076	5 902	6 170	5 805	6 894	6 334	6 289	6 657	6 190	7 800	Plata (KGF)
Molibdeno (TMF)	496	557	567	588	371	387	486	469	268	327	553	596	467	Molibdeno (TMF)

1/ Cifras preliminares.

Fuente: Ministerio de Energía y Minas.

Elaboración: BCRP - Sucursal Arequipa. Departamento de Estudios Económicos.



ANEXO 4

**TACNA: IMPORTACIONES 1/
(Valor FOB - Millones de US\$)**

DESCRIPCIÓN	2022			2023										DESCRIPCIÓN
	OCT	NOV	DIC	ENE	FEB	MAR	ABR	MAY	JUN	JUL	AGO	SET	OCT	
I. BIENES DE CONSUMO	23,0	23,4	18,2	15,1	15,1	20,7	22,0	19,2	19,4	17,7	16,2	16,7	16,1	I. BIENES DE CONSUMO
Bienes de Consumo no Duradero	19,9	20,2	15,4	11,8	12,2	17,8	19,0	16,7	16,9	15,8	13,8	14,7	13,0	Bienes de Consumo no Duradero
Bienes de Consumo Duradero	3,1	3,2	2,7	3,4	2,9	2,9	3,0	2,4	2,5	1,9	2,5	1,9	3,1	Bienes de Consumo Duradero
II. INSUMOS	25,3	20,8	23,9	16,2	19,0	20,5	12,7	13,6	15,0	14,9	15,5	13,1	13,9	II. INSUMOS
Combustibles, Lubricantes y Conexos	0,7	0,5	0,3	0,6	1,1	0,1	0,3	0,2	1,0	0,7	1,0	0,2	0,1	Combustibles, Lubricantes y Conexos
Materias Primas para la Agricultura	3,5	2,9	2,4	1,7	4,6	3,5	1,2	0,6	1,2	0,9	0,8	1,1	1,7	Materias Primas para la Agricultura
Materias Primas para la Industria	21,2	17,5	21,2	13,9	13,2	16,9	11,3	12,7	12,8	13,4	13,7	11,8	12,2	Materias Primas para la Industria
III. BIENES DE CAPITAL	96,8	55,7	68,3	31,1	61,9	69,8	46,6	64,6	68,3	70,7	67,7	71,6	82,7	III. BIENES DE CAPITAL
Materiales de Construcción	3,0	2,9	2,5	1,9	2,1	2,7	2,8	1,9	1,5	1,9	1,9	2,1	2,3	Materiales de Construcción
Bienes de Capital para la Agricultura	0,7	0,5	0,2	0,5	0,3	0,2	0,4	0,4	0,2	0,2	0,3	0,1	0,3	Bienes de Capital para la Agricultura
Bienes de Capital para la Industria	14,7	12,7	16,0	10,1	15,3	12,5	12,4	13,3	13,4	13,8	17,2	15,6	19,5	Bienes de Capital para la Industria
Equipos de Transporte	78,3	39,6	49,6	18,6	44,2	54,4	30,9	49,1	53,2	54,7	48,3	53,7	60,6	Equipos de Transporte
TOTAL	145,1	99,9	110,4	62,4	96,0	111,0	81,3	97,4	102,6	103,3	99,5	101,4	112,7	TOTAL

1/ Cifras preliminares.

Fuente: SUNAT.

Elaboración: BCRP - Sucursal Arequipa. Departamento de Estudios Económicos.

ANEXO 5

TACNA: ESTRUCTURA DE IMPORTACIONES POR PRINCIPALES PAÍSES DE ORIGEN
ENERO - OCTUBRE
(Valor FOB - Millones de US\$)

País	Principales Productos	% del Total	Valor FOB acumulado	Estructura % por país
Chile		29,1	281,4	100,0%
	Demás partes destinadas a las máquinas (grúas)		39,9	14,2%
	Manzanas frescas		20,6	7,3%
	Preparaciones para concentración de minerales		11,3	4,0%
	Bolas y artículos similares para molinos		8,6	3,1%
	Las demás partes de bombas para líquidos		7,2	2,5%
	Los demás desperdicios defundición		6,5	2,3%
	Los demás cables de acero		5,7	2,0%
	Abrigos de fibras sintéticas		5,3	1,9%
	Otros		176,3	62,7%
Reino Unido		24,9	240,6	100,0%
	Vehículos diesel para transporte de mercancías		134,5	55,9%
	Tractores		79,2	32,9%
	Los demás Vehículos automóviles para transporte		21,5	9,0%
	Otros		5,4	2,2%
Brasil		23,1	223,3	100,0%
	Tractores		56,8	25,4%
	Los demás Vehículos automóviles para transporte		48,7	21,8%
	Vehículos diesel para transporte de mercancías		43,4	19,4%
	Camionetas pick-up ensambladas superior a 9,3 t		24,1	10,8%
	Los demás calzados que cubran el tobillo		10,0	4,5%
	Otros		40,3	18,1%
República Popular De China		5,5	53,6	100,0%
	Hidrogenosulfuro (sulfhidrato) de sodio		8,4	15,8%
	Calzas y demás artículos de calcetería de fibras sintéticas		8,2	15,4%
	Radiales		4,9	9,1%
	Las demás suéteres de fibras acrílicas o modacrílicas		4,6	8,6%
	Otros		27,4	51,1%
Estados Unidos		5,3	51,7	100,0%
	Otros aceites lubricantes		4,0	7,7%
	Demás partes destinadas a las máquinas (grúas)		3,1	5,9%
	Los demás calzados con plataforma de madera		2,4	4,7%
	Otros		42,3	81,7%
Argentina		2,7	26,6	100,0%
	Lanas enrollados en bola		2,7	10,2%
	Artículos de confitería		1,4	5,1%
	Otros		22,5	84,8%
Otros		9,3	90,4	
TOTAL		100,0	967,6	

Fuente: SUNAT

Elaboración: BCRP - Sucursal Arequipa. Departamento de Estudios Económicos.



ANEXO 6

TACNA: ESTRUCTURA DE IMPORTACIONES POR PRINCIPALES PRODUCTOS
ENERO - OCTUBRE
(Valor FOB - Millones de US\$)

Producto	% del Total	Valor FOB acumulado	Estructura % por producto
Vehículos diesel para transporte de mercancías	18,4	178,0	100,0%
Reino Unido		134,5	75,6%
Brasil		43,4	24,4%
Otros		0,1	0,0%
Tractores	14,1	136,0	100,0%
Reino Unido		79,2	58,2%
Brasil		56,8	41,8%
Otros		0,0	0,0%
Los demás Vehículos automóviles para transporte	7,3	70,4	100,0%
Brasil		48,7	69,1%
Reino Unido		21,5	30,6%
Otros		0,2	0,3%
Las demás partes destinadas a las máquinas (grúas)	4,8	46,5	100,0%
Chile		39,9	85,8%
Brasil		3,1	6,7%
Otros		3,5	7,5%
Vehículos para transporte de mercancías, superior a 9,3 t	2,8	26,7	100,0%
Brasil		24,1	90,3%
Reino Unido		2,4	9,1%
Otros		0,1	0,5%
Manzanas frescas	2,1	20,6	100,0%
Chile		20,6	100,0%
Otros		0,0	0,0%
Los demás calzados que cubran el tobillo	1,7	16,5	100,0%
Brasil		10,0	60,2%
Zonas Francas Del Perú		1,9	11,7%
Otros		4,6	28,1%
Sulfuro de sodio	1,6	15,3	100,0%
República Popular De China		8,4	55,0%
Otros		6,9	45,0%
Otros	47,3	457,6	
TOTAL	100,0	967,6	

Fuente: SUNAT.

Elaboración: BCRP - Sucursal Arequipa. Departamento de Estudios Económicos.



ANEXO 7

TACNA: INGRESOS RECAUDADOS POR EL GOBIERNO CENTRAL
(Millones de soles)

	2022			2023										
	OCT	NOV	DIC	ENE	FEB	MAR	ABR	MAY	JUN	JUL	AGO	SEP	OCT	
I. INGRESOS TRIBUTARIOS	138	111	107	89	86	109	90	93	101	88	93	91	111	I. INGRESOS TRIBUTARIOS
1. Impuesto a los Ingresos	11	11	13	13	12	15	23	11	9	10	12	11	12	1. Impuesto a los Ingresos
- Personas Naturales	3	3	4	4	4	4	4	4	3	5	5	3	4	- Personas Naturales
- Personas Jurídicas	8	8	9	9	7	8	7	6	5	5	7	7	7	- Personas Jurídicas
- Regularizaciones	0	0	0	0	0	4	12	2	0	0	0	1	0	- Regularizaciones
2. Impuesto a la Importación	6	6	5	4	3	5	4	5	5	4	3	3	4	2. Impuesto a la Importación
3. Impuesto General a las Ventas	118	91	86	71	69	86	60	73	79	70	76	74	92	3. Impuesto General a las Ventas
- Operaciones Internas	7	9	10	9	8	10	8	9	8	7	8	6	7	- Operaciones Internas
- Operaciones Externas	111	82	76	62	61	76	52	64	71	64	68	68	85	- Operaciones Externas
4. Impuesto Selectivo al Consumo	1	1	1	0	0	0	1	1	6	1	0	1	1	4. Impuesto Selectivo al Consumo
5. Otros Ingresos Tributarios	2	2	2	2	2	2	2	3	2	2	2	2	2	5. Otros Ingresos Tributarios
II. INGR. NO TRIBUTARIOS	0	0	0	0	0	0	0	0	0	0	0	0	0	II. INGR. NO TRIBUTARIOS
INGRESOS CORRIENTES (I+II)	138	111	108	90	86	109	90	93	101	88	93	91	111	INGRESOS CORRIENTES (I+II)

1/ Cifras preliminares.

Fuente: SUNAT.

Elaboración: BCRP - Sucursal Arequipa. Departamento de Estudios Económicos.



ANEXO 8

**TACNA: EJECUCIÓN DE GASTOS DEL GOBIERNO NACIONAL 3/
(Millones de soles)**

	2022			2023										
	OCT	NOV	DIC	ENE	FEB	MAR	ABR	MAY	JUN	JUL	AGO	SET	OCT	
GASTOS NO FINANCIEROS	55	89	87	45	59	56	59	61	62	69	70	58	63	GASTOS NO FINANCIEROS
A. GASTOS CORRIENTES	49	47	67	43	47	48	50	47	53	55	47	47	50	A. GASTOS CORRIENTES
1. Remuneraciones	19	21	25	21	18	20	21	22	22	24	20	22	22	1. Remuneraciones
2. Bienes y servicios	15	18	23	11	14	18	16	18	19	19	17	18	18	2. Bienes y servicios
3. Transferencias 1/	15	8	18	12	14	11	13	7	11	12	10	7	10	3. Transferencias 1/
B. GASTOS DE CAPITAL	6	42	20	2	13	7	10	14	10	14	23	11	13	B. GASTOS DE CAPITAL
1. Formación bruta de capital	5	28	16	2	13	7	9	14	8	14	23	11	13	1. Formación bruta de capital
2. Otros gastos de capital 2/	0	15	4	0	0	0	0	0	1	0	0	0	0	2. Otros gastos de capital 2/

1/ Incluye el pago de pensiones, donaciones, transferencias y otros gastos corrientes.

2/ Incluye donaciones y transferencias.

3/ Información actualizada al 31 de octubre de 2023.

Fuente: MEF

Elaboración: BCRP, Sucursal Arequipa. Departamento de Estudios Económicos.

ANEXO 9

TACNA: EJECUCIÓN DE GASTOS DEL GOBIERNO REGIONAL 3/
(Millones de soles)

	2022			2023										
	OCT	NOV	DIC	ENE	FEB	MAR	ABR	MAY	JUN	JUL	AGO	SET	OCT	
GASTOS NO FINANCIEROS	68	99	109	51	50	57	67	64	124	64	57	110	66	GASTOS NO FINANCIEROS
A. GASTOS CORRIENTES	44	55	79	50	42	45	47	49	99	51	47	51	50	A. GASTOS CORRIENTES
1. Remuneraciones	32	35	41	41	31	31	34	33	33	35	33	37	33	1. Remuneraciones
2. Bienes y servicios	10	16	32	5	7	11	10	12	12	12	11	12	13	2. Bienes y servicios
3. Transferencias 1/	3	4	6	4	4	3	3	4	54	5	3	3	3	3. Transferencias 1/
B. GASTOS DE CAPITAL	24	45	30	1	8	12	20	15	24	12	10	59	16	B. GASTOS DE CAPITAL
1. Formación bruta de capital	24	24	30	1	8	12	19	13	19	12	10	18	16	1. Formación bruta de capital
2. Otros gastos de capital 2/	0	20	0	0	0	0	1	2	6	0	0	41	0	2. Otros gastos de capital 2/

1/ Incluye el pago de pensiones, donaciones, transferencias y otros gastos corrientes.

2/ Incluye donaciones y transferencias.

3/ Información actualizada al 31 de octubre de 2023.

Fuente: MEF

Elaboración: BCRP, Sucursal Arequipa. Departamento de Estudios Económicos.



ANEXO 10

**TACNA: EJECUCIÓN DE GASTOS DE LOS GOBIERNOS LOCALES 3/
(Millones de soles)**

	2022			2023										
	OCT	NOV	DIC	ENE	FEB	MAR	ABR	MAY	JUN	JUL	AGO	SET	OCT	
GASTOS NO FINANCIEROS	105	109	204	8	34	73	70	83	76	86	88	81	87	GASTOS NO FINANCIEROS
A. GASTOS CORRIENTES	34	34	64	7	15	25	25	27	28	32	29	28	26	A. GASTOS CORRIENTES
1. Remuneraciones	8	7	17	5	6	7	7	5	7	9	6	5	5	1. Remuneraciones
2. Bienes y servicios	25	26	46	2	9	17	18	21	20	23	22	21	20	2. Bienes y servicios
3. Transferencias 1/	2	1	1	0	0	1	1	1	1	1	1	2	1	3. Transferencias 1/
B. GASTOS DE CAPITAL	71	75	139	1	20	49	45	56	48	54	59	53	61	B. GASTOS DE CAPITAL
1. Formación bruta de capital	71	75	139	1	20	49	45	56	48	54	59	50	60	1. Formación bruta de capital
2. Otros gastos de capital 2/	0	0	0	0	0	0	0	0	0	0	0	2	1	2. Otros gastos de capital 2/

1/ Incluye el pago de pensiones, donaciones, transferencias y otros gastos corrientes.

2/ Incluye donaciones y transferencias.

3/ Información actualizada al 31 de octubre de 2023.

Fuente: MEF

Elaboración: BCRP, Sucursal Arequipa. Departamento de Estudios Económicos.

ANEXO 11

TACNA: CRÉDITOS
(Saldo en millones de soles)

ENTIDADES	2022			2023										ENTIDADES
	OCT	NOV	DIC	ENE	FEB	MAR	ABR	MAY	JUN	JUL	AGO	SET	OCT	
I. BANCO DE LA NACIÓN	72	72	74	62	75	79	80	83	85	87	90	93	94	I. BANCO DE LA NACIÓN
II. AGROBANCO	15	15	15	15	15	14	15	16	16	16	16	17	17	II. AGROBANCO
III. BANCA MÚLTIPLE	1 865	1 848	1 827	1 806	1 791	1 778	1 779	1 777	1 781	1 769	1 763	1 737	1 741	III. BANCA MÚLTIPLE
IV. INSTIT. NO BANCARIAS	1 078	1 080	1 078	1 068	1 071	1 080	1 084	1 086	1 089	1 092	1 092	1 097	1 098	IV. INSTIT. NO BANCARIAS
Empresas Financieras	172	177	178	175	176	179	180	183	184	186	183	182	182	Empresas Financieras
Cajas Municipales	898	896	893	886	887	893	896	896	898	898	901	907	907	Cajas Municipales
Cajas Rurales	8	8	7	7	7	8	8	8	8	8	8	8	9	Cajas Rurales
Empresas de Crédito	0	0	0	0	0	0	0	0	0	0	0	0	0	Empresas de Crédito
TOTAL (I+II+III)	3 030	3 016	2 994	2 952	2 952	2 951	2 958	2 962	2 971	2 964	2 961	2 944	2 950	TOTAL (I+II+III)
Moneda Nacional	2 903	2 898	2 878	2 830	2 835	2 836	2 844	2 845	2 858	2 852	2 841	2 822	2 825	Moneda Nacional
Moneda Extranjera	127	118	116	121	117	115	113	117	112	112	120	122	125	Moneda Extranjera

Fuente: SBS y AFP.

Elaboración: BCRP, Sucursal Arequipa. Departamento de Estudios Económicos.



ANEXO 12

TACNA: DEPÓSITOS
(Saldo en millones de soles)

ENTIDADES	2022			2023										ENTIDADES
	OCT	NOV	DIC	ENE	FEB	MAR	ABR	MAY	JUN	JUL	AGO	SET	OCT	
I. BANCO DE LA NACIÓN	330	327	347	343	339	337	336	338	365	354	357	361	357	I. BANCO DE LA NACIÓN
II. BANCA MÚLTIPLE	1 688	1 655	1 650	1 677	1 590	1 738	1 650	1 646	1 578	1 630	1 648	1 659	1 658	II. BANCA MÚLTIPLE
III. INSTIT. NO BANCARIAS	605	612	612	613	616	623	628	631	640	637	639	649	656	III. INST. NO BANCARIAS
Empresas Financieras	43	44	45	45	45	45	45	45	45	46	41	40	40	Empresas Financieras
Cajas Municipales	559	565	565	565	568	575	580	583	591	588	595	605	613	Cajas Municipales
Cajas Rurales	3	3	3	3	3	3	3	3	3	3	3	3	3	Cajas Rurales
TOTAL (I+II+III)	2 624	2 593	2 610	2 633	2 544	2 699	2 614	2 615	2 583	2 621	2 644	2 668	2 671	TOTAL (I+II+III)
Moneda Nacional	1 977	1 966	1 977	2 005	1 915	2 062	1 988	1 991	1 977	2 021	2 026	2 031	2 003	Moneda Nacional
Moneda Extranjera	646	627	633	628	629	637	626	624	605	600	618	637	668	Moneda Extranjera

Fuente: SBS y AFP.

Elaboración: BCRP, Sucursal Arequipa. Departamento de Estudios Económicos.