

BANCO CENTRAL DE RESERVA DEL PERU

SUCURSAL AREQUIPA



TACNA: Síntesis de Actividad Económica

Julio 2023¹

Departamento de Estudios Económicos

¹ En el presente informe participaron: Lizzie Jugo, Nilda Cabrera y Alberto Carrasco.

ÍNDICE

Página

- RESUMEN EJECUTIVO 3**

- I. ACTIVIDAD PRODUCTIVA..... 5**
 - 1. Actividad primaria 5
 - 1.1 Sector agropecuario 5
 - 1.2 Sector pesca..... 7
 - 1.3 Sector minería 7

- II. CRÉDITOS Y DEPÓSITOS 9**
 - 1. Créditos 8
 - 2. Depósitos..... 10

- III. EJECUCIÓN DEL PRESUPUESTO DE GASTOS DEL GOBIERNO GENERAL..... 11**
 - 1. Ejecución del gasto corriente no financiero..... 11

- IV. ANEXOS 14**

RESUMEN EJECUTIVO

Principales hechos de importancia

- En el mes de julio, se registraron resultados mixtos en la actividad primaria. El **sector agropecuario** reportó una caída de 1,9 por ciento y el **sector minero** registró una contracción de 3,9 por ciento; mientras que, la **actividad pesquera** mostró un crecimiento de 153,7 por ciento frente a su comparativo interanual.
- En cuanto a **otros indicadores de la actividad económica**, al mes de julio, los saldos de **créditos** en la región reportaron una contracción de 2,8 por ciento; mientras que, los **depósitos** registraron un crecimiento de 1,2 por ciento frente al resultado alcanzado en el mismo período del año anterior. De otro lado, la **inversión pública** registró una caída en términos reales de 3,3 por ciento.

Actividad primaria

- En julio, el **sector agropecuario** reportó una contracción de 1,9 por ciento en términos interanuales, explicada por la menor producción agrícola (-1,8 por ciento), ante las menores áreas cosechadas de productos orientados al mercado externo y agroindustria (-3,9 por ciento), y el menor dinamismo registrado en el subsector pecuario (-2,5 por ciento). Entre los meses de enero y julio, la actividad agropecuaria acumuló una contracción de 9,4 por ciento, como resultado de la menor actividad agrícola (-10,4 por ciento) y pecuaria (-2,9 por ciento).
- El **sector pesquero**, en julio, registró una expansión equivalente a 153,7 por ciento frente a su comparativo interanual, como resultado de la mayor extracción de especies marinas destinadas al consumo humano directo (103,5 por ciento), en las líneas de fresco (98,7 por ciento) y congelado (153,4 por ciento). En el período acumulado entre enero y julio, el sector reportó una caída de 44,9 por ciento respecto a similar período del año anterior.
- En el mes de julio, la **actividad minera** reportó una caída de 3,9 por ciento en el período interanual, como resultado de la menor producción de molibdeno (-37,3 por ciento) y oro (-16,1 por ciento). En el período acumulado entre enero y julio, la producción minera reportó una contracción de 7,9 por ciento respecto al mismo período del año anterior, ante los menores volúmenes en la producción de molibdeno (-41,9 por ciento) y oro (-1,7 por ciento).

Otros indicadores de actividad económica

- Al término del mes de julio, el saldo de **créditos** en la región alcanzó a S/ 2 964 millones, lo que representó una caída de 2,8 por ciento frente al mismo período del año anterior, principalmente por las menores colocaciones de la Banca Múltiple (-7,1 por ciento). De otro lado, los **depósitos** totalizaron S/ 2 621 millones y registraron un crecimiento de 1,2 por ciento respecto a su comparativo interanual, ante las mayores captaciones a plazo (37,1 por ciento).
- En julio, la **inversión pública** (formación bruta de capital) sumó S/ 80 millones, lo que representó una contracción de 3,3 por ciento en términos reales frente a su comparativo interanual, como resultado del menor gasto de los Gobiernos locales (-14,9 por ciento). Entre enero y julio, la inversión pública acumuló S/ 422 millones, registrando una caída de 6,5 por ciento respecto al año anterior en términos reales, explicada por el menor dinamismo de la inversión de los Gobiernos locales (-13,6 por ciento) y del Gobierno regional (-5,2 por ciento).

CUADRO N° 1
OTROS INDICADORES DE ACTIVIDAD ECONOMICA
 (Variación % respecto a similar mes del año anterior)

	Feb.23	Mar.23	Abr.23	May.23	Jun.23	Jul.23
Crédito total 1/	↓ -0,7	↓ -1,3	↓ -2,4	↓ -2,8	↓ -2,5	↓ -2,8
Depósitos 1/	↓ -4,4	↓ -2,1	↓ -0,8	↑ 1,4	↑ 1,2	↑ 1,2
Inversión Pública 2/	↓ -6,8	↓ -5,6	↑ 22,8	↓ -8,6	↓ -12,7	↓ -3,3

1/ En términos nominales.

2/ En términos reales.

Fuente: BCRP – Sucursal Arequipa, SBS, SUNAT y MEF.

I. ACTIVIDAD PRODUCTIVA

1. Actividad primaria

1.1 Sector agropecuario

- En el mes de julio, el **sector agropecuario** reportó una caída de 1,9 por ciento en términos interanuales, explicada por la menor producción agrícola (-1,8 por ciento), ante las menores áreas cosechadas de productos orientados al mercado externo y agroindustria (-3,9 por ciento), y el menor dinamismo registrado en el subsector pecuario (-2,5 por ciento). De otro lado, se evidenció un crecimiento en la producción dirigida al mercado interno (11,6 por ciento), lo que atenuó parcialmente el resultado final del sector. Entre enero y julio, la actividad agropecuaria acumuló una contracción de 9,4 por ciento, como resultado de la menor actividad agrícola (-10,4 por ciento) y pecuaria (-2,9 por ciento).

CUADRO N° 2
SECTOR AGROPECUARIO 1/
(Miles de toneladas)

Subsectores	Estructura Porcentual 2021 2/	Julio				Enero-Julio			
		2022	2023	Var.%	Contribución al crecimiento 3/	2022	2023	Var.%	Contribución al crecimiento 3/
SECTOR AGRÍCOLA	76,4			-1,8	-1,5			-10,4	-9,0
Orientada al mercado externo y agroindustria 2/	59,1			-3,9	-3,3			-11,6	-9,7
Cebolla	1,0	0,3	0,2	-13,3	0,0	9,4	9,9	5,6	0,1
Olivo	47,0	22,4	21,5	-4,2	-2,9	166,9	143,5	-14,0	-8,9
Orégano	8,2	0,3	0,3	-7,0	-0,2	5,8	5,7	-1,4	-0,1
Sandía	0,8	0,0	0,0	-	-	5,4	12,1	123,6	0,5
Vid	1,8	0,0	0,0	-	-	6,6	6,7	1,4	0,0
Orientada al mercado interno 2/	17,3			11,6	1,5			-3,9	-0,7
Alfalfa	5,7	24,1	24,9	2,9	0,0	172,0	180,4	4,9	0,2
Aji	2,3	0,8	0,9	10,6	0,2	12,3	12,5	1,4	0,0
Frijol Vainita	0,1	0,3	0,2	-24,8	-0,1	0,4	0,4	-13,8	0,0
Maíz amiláceo	0,4	0,3	0,1	-58,3	-0,3	2,1	1,6	-24,1	-0,1
Maíz chala	2,1	9,2	7,7	-16,7	-0,2	59,1	53,5	-9,6	-0,1
Maíz choclo	0,2	0,0	0,0	19,5	0,0	1,0	1,5	42,3	0,0
Melocotón	0,2	0,0	0,0	-	-	0,5	0,7	35,0	0,0
Papa	0,6	0,2	0,1	-54,9	-0,1	9,1	7,8	-14,9	-0,1
Pera	0,2	0,0	0,0	-	-	1,1	1,0	-8,8	0,0
Pimiento	0,3	0,1	0,1	-11,2	0,0	1,4	2,3	65,9	0,2
Tomate	1,0	0,4	1,1	208,3	0,8	6,5	9,1	41,1	0,3
Zapallo	1,1	0,5	0,7	50,5	0,1	6,5	7,1	8,7	0,0
SECTOR PECUARIO	23,6			-2,5	-0,4			-2,9	-0,4
Carne de ave 4/	13,6	1,7	1,7	-2,3	-0,2	11,5	11,1	-3,5	-0,3
Carne de ovino 4/	0,1	0,0	0,0	-2,4	0,0	0,1	0,1	1,1	0,0
Carne de porcino 4/	1,8	0,2	0,3	4,9	0,1	1,7	1,7	2,5	0,0
Carne de vacuno 4/	0,8	0,1	0,1	-1,1	0,0	0,6	0,6	0,3	0,0
Fibra Alpaca	0,3	0,0	0,0	-	-	0,0	0,0	-	-
Huevos	3,1	0,5	0,4	-7,6	-0,2	3,2	2,9	-6,8	-0,1
Leche	3,7	2,0	1,9	-3,8	-0,1	13,6	13,4	-1,4	0,0
SECTOR AGROPECUARIO	100,0			-1,9	-1,9			-9,4	-9,4

1/ Cifras preliminares.

2/ Estimado a precios de 2007.

3/ En base a la estructura de similar periodo de 2022.

4/ Peso neto.

Fuente: Ministerio de Agricultura y Riego y Gerencia Regional de Agricultura y Riego - Tacna.

Elaboración: BCRP - Sucursal Arequipa. Departamento de Estudios Económicos.

- El menor dinamismo registrado en el **subsector agrícola** se explicó principalmente por las menores áreas cosechadas destinadas al mercado externo y agroindustria (-3,9 por ciento), donde se reportó una menor producción de olivo (-4,2 por ciento), cebolla (-13,3 por ciento) y orégano (-7,0 por ciento). En contraste, se registró una mayor producción orientada al mercado interno (11,6 por ciento), es el caso de cultivos como ají (10,6 por ciento), tomate (208,3 por ciento) y zapallo (50,5 por ciento), entre los principales.

- Entre los meses de enero y julio, la actividad agrícola acumuló una caída de 10,4 por ciento, como resultado del menor dinamismo en la producción orientada al mercado externo y agroindustria equivalente a 11,6 por ciento, es el caso de cultivos como olivo (-14,0 por ciento) y orégano (-1,4 por ciento). De otro lado, la producción dirigida al mercado interno disminuyó en 3,9 por ciento, resultado explicado por las menores cosechas de maíz amiláceo (-24,1 por ciento), maíz chala (-9,6 por ciento) y papa (-14,9 por ciento), entre los principales.
- El **subsector pecuario**, en julio, reportó una contracción de 2,5 por ciento, como resultado de la menor producción de carne de ave (-2,3 por ciento), carne de ovino (-2,4 por ciento), carne de vacuno (-1,1 por ciento), leche (-3,8 por ciento) y huevos (-7,6 por ciento). Entre los meses de enero y julio, el subsector registró una caída de 2,9 por ciento, ante la menor producción de carne de ave (-3,5 por ciento), huevos (-6,8 por ciento) y leche (-1,4 por ciento).
- En cuanto al avance de **siembras de la campaña actual (2022/2023)**, al cierre de julio, se reportaron 7 933 hectáreas instaladas, lo que significó una caída de 7,4 por ciento respecto a las áreas sembradas en el mismo período de la **campaña anterior (2021/2022)**. Dicha contracción fue explicada por las menores áreas de cultivos transitorios, que cayeron en 5,8 por ciento, ante la menor producción de cultivos como maíz amiláceo (-31,1 por ciento), haba grano verde (-23,1 por ciento), papa (-18,6 por ciento) y sandía (-19,6 por ciento), entre los más resaltantes. Asimismo, se reportó una menor área sembrada de cultivos permanentes y semipermanentes, equivalente a 42,1 por ciento, fundamentalmente por las menores siembras de melón (-14,3 por ciento) y orégano (-69,8 por ciento), entre otros productos.

CUADRO N° 3
SUPERFICIE SEMBRADA 1/
(Hectáreas)

	Campaña agrícola 2/		Variación	
	2021/2022	2022/2023	Absoluta	Porcentual
Cultivos Transitorios	8 194	7 717	-477	-5,8
Ají	1 245	1 257	12	1,0
Ajío páprika	23	26	3	13,0
Arveja grano verde	18	15	-3	-16,7
Camote	363	492	129	35,5
Cebolla	303	327	24	7,9
Haba grano verde	108	83	-25	-23,1
Maíz amarillo duro	0	0	-	-
Maíz amiláceo	771	531	-240	-31,1
Maíz chala	2 323	1 922	-401	-17,3
Maíz choclo	135	110	-25	-18,5
Papa	505	411	-94	-18,6
Sandía	511	411	-100	-19,6
Tomate	252	284	32	12,7
Zapallo	300	405	105	35,0
Otros	1 337	1 443	106	7,9
Cultivos Permanentes y Semipermanentes	373	216	-157	-42,1
Alfalfa	35	0	-35	-100,0
Manzana	0	0	-	-
Melón	63	54	-9	-14,3
Olivo	14	37	23	164,3
Orégano	162	49	-113	-69,8
Vid	0	0	-	-
Otros	99	76	-23	-23,2
Total	8 567	7 933	-634	-7,4

1/ Cifras preliminares.

2/ De agosto a julio.

Fuente: Gerencia Regional de Agricultura y Riego del Perú - Tacna.

Elaboración: BCRP - Sucursal Arequipa. Departamento de Estudios Económicos.

1.2 Sector pesca

- En julio, el **sector pesca** reportó un crecimiento de 153,7 por ciento en el período interanual, como resultado de la mayor extracción de especies marinas destinadas al consumo humano directo (103,5 por ciento), principalmente para el consumo en estado fresco (98,7 por ciento), de especies tales como bonito, tiburón azul, pejerrey, entre otras; así como para la elaboración de congelado (153,4 por ciento). En contraste, se registró una caída en la captura de especies para la elaboración seco (-17,1 por ciento) y una ausencia de pesca para el consumo de enlatado (-100,0 por ciento), lo que contrarrestó el resultado final del sector.

CUADRO N° 4
SECTOR PESCA 1/
(Toneladas)

	Julio			Enero - Julio		
	2022	2023	Var.%	2022	2023	Var.%
Consumo Humano Directo	284	579	103,5	6 484	4 613	-28,9
Fresco	237	471	98,7	2 864	3 547	23,8
Congelado	43	108	153,4	2 410	828	-65,6
Seco	0	0	-17,1	2	2	25,3
Enlatado	5	0	-100,0	1 208	235	-80,5
SECTOR PESCA 2/			153,7			-44,9

1/ Cifras preliminares.

Fuente: Ministerio de la Producción – PRODUCE y Gerencia Regional de la Producción.

Elaboración: BCRP - Sucursal Arequipa. Departamento de Estudios Económicos.

- Entre los meses de enero y julio, el sector pesca acumuló una contracción de 44,9 por ciento respecto a similar período del año anterior, la que fue explicada por el menor desembarque de especies marinas orientadas al consumo humano directo (-28,9 por ciento), ante la menor disponibilidad de especies marinas para la elaboración de congelado (-65,6 por ciento) y enlatado (-80,5 por ciento).

1.3 Sector minería

- En el mes de julio, la **actividad minera** reportó una caída de 3,9 por ciento en el período interanual, ante la menor producción de molibdeno (-37,3 por ciento) y oro (-16,1 por ciento), reportada por la empresa minera Southern Perú Copper Corporation (SPCC) y Minsur, respectivamente. En contraste, se registraron mayores volúmenes de producción de cobre (10,3 por ciento) y plata (16,8 por ciento), atenuando parcialmente el resultado final del sector. A nivel de regiones, Tacna se posicionó en la cuarta posición en la producción de molibdeno, al explicar el 12,4 por ciento del total nacional; mientras que, se ubicó en el séptimo lugar en la producción cuprífera, al contribuir con el 7,6 por ciento del total nacional.

CUADRO N° 5
SECTOR MINERÍA 1/

Unidades recuperables

(Variación % real respecto a similar periodo del año anterior)

Mineral	Estructura Porcentual 2021 2/	Julio			Enero - Julio				
		2022	2023	Var.%	Contribución al crecimiento 3/	2022	2023	Var.%	Contribución al crecimiento 3/
Cobre (TMF)	60,7	13 110	14 466	10,3	6,9	90 496	100 463	11,0	6,6
Oro (KGF)	2,8	187	157	-16,1	-0,6	1 235	1 214	-1,7	-0,1
Plata (KGF)	1,8	5 386	6 289	16,8	0,3	36 862	43 471	17,9	0,3
Molibdeno (TMF)	34,7	522	327	-37,3	-10,5	4 988	2 898	-41,9	-14,7
SECTOR MINERÍA 2/	100,0			-3,9	-3,9			-7,9	-7,9

1/ Cifras preliminares.

2/ Estimado a precios de 2007.

3/ En base a la estructura de similar periodo de 2022.

Fuente: Ministerio de Energía y Minas.

Elaboración: BCRP - Sucursal Arequipa. Departamento de Estudios Económicos.

- Entre los meses de enero y julio, la producción minera acumuló una contracción de 7,9 por ciento respecto al mismo período del año anterior, como resultado de la menor extracción de molibdeno (-41,9 por ciento) y oro (-1,7 por ciento). De otro lado, se registró un mayor dinamismo en la producción de cobre (11,0 por ciento) y plata (17,9 por ciento), lo que contrarrestó parcialmente el resultado final del sector. De esta manera, a nivel regional, Tacna ocupó el tercer lugar en la producción de molibdeno, al aportar el 15,9 por ciento del total nacional; en tanto que, se ubicó en la octava posición en la producción de cobre, al contribuir con el 7,8 por ciento del total nacional.
- En el período acumulado entre enero y julio, la inversión minera en la región sumó US\$ 75,9 millones, lo que representó una contracción de 29,6 por ciento frente a su comparativo interanual, y alcanzó una participación de 3,4 por ciento de la inversión minera total, ocupando la decimotercera posición a nivel nacional.

GRÁFICO N° 1
VARIACIÓN DE LA PRODUCCIÓN MINERA
(Variación % real respecto a similar mes del año anterior)

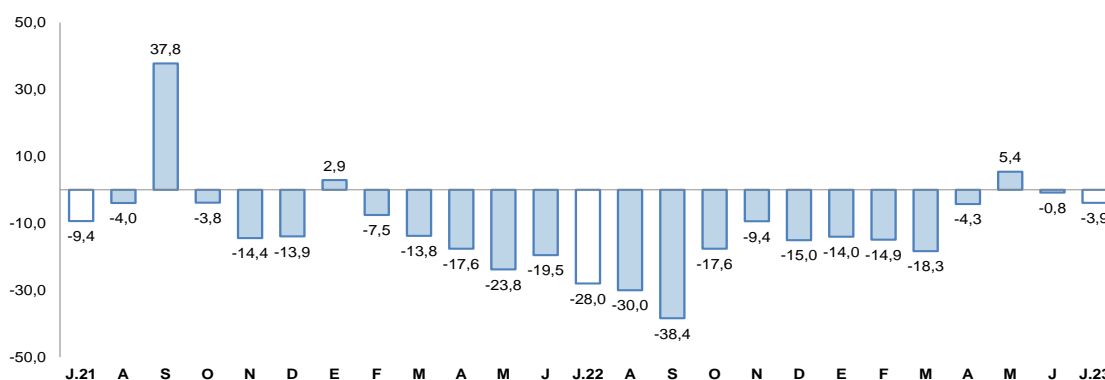

Fuente: Ministerio de Energía y Minas.

Elaboración: BCRP, Sucursal Arequipa, Departamento de Estudios Económicos.

- La **cotización internacional de los principales metales**, en julio, reportó resultados mixtos en el período intermensual. El precio promedio del cobre (US\$/TM 8 445) reportó un incremento de 0,7 por ciento, ante la mayor demanda del metal, debido a los estímulos generados por la economía de China y el incremento del desarrollo tecnológico. El precio del oro (US\$/oz.tr. 1 949) creció ligeramente en 0,4 por ciento, como resultado de la caída del dólar y los rendimientos después del undécimo incremento de la tasa de referencia en 0,25 puntos por parte de la Reserva Federal de Estados Unidos. Asimismo, los precios promedio de la plata (US\$/oz.tr. 24) y zinc (¢US\$/lb. 109) registraron incrementos de 3,0 y 1,2 por ciento, respectivamente. En contraste, el precio del plomo (¢US\$/lb. 96) registró una contracción equivalente a 0,6 por ciento.

II. CRÉDITOS Y DEPÓSITOS

1. Créditos

- Al finalizar el mes de julio, los saldos de **créditos** registraron un saldo de S/ 2 964 millones, lo que representó una caída de 2,8 por ciento respecto a similar período del año anterior. A nivel institucional, la Banca múltiple concentró el 59,7 por ciento de las operaciones y reportó una contracción interanual de 7,1 por ciento; las Instituciones no bancarias representaron el 36,8 por ciento del total y reportaron un alza de 3,0 por ciento, ante las mayores colocaciones de las Cajas Municipales (1,5 por ciento) y las Financieras (11,7 por ciento); en tanto que, el Banco de la Nación otorgó el 2,9 por ciento de los créditos y sus saldos reportaron un crecimiento de 21,8 por ciento, y Agrobanco concentró el 0,6 por ciento restante de las colocaciones, y sus saldos registraron una expansión de 22,0 por ciento.

- Respecto al **tipo de moneda**, las operaciones en moneda nacional representaron el 96,2 por ciento del total, y reportaron una caída de 2,5 por ciento respecto a su comparativo interanual; mientras que, los créditos en moneda extranjera registraron una caída de 8,7 por ciento frente al mismo período del año anterior. De esta manera, el **coeficiente de dolarización** para este período se ubicó en 3,8 por ciento, situándose en 0,2 puntos porcentuales por debajo del valor registrado en el mismo mes del año anterior.
- Por **tipo de crédito**, el 63,7 por ciento del total de colocaciones se orientaron al sector empresarial, reportando una contracción de 8,6 por ciento; mientras que, el 36,3 por ciento de las operaciones restantes correspondieron a préstamos personales, las cuales mostraron un crecimiento de 9,3 por ciento respecto al año anterior, como resultado de los mayores créditos para consumo (10,8 por ciento) e hipotecarios (5,2 por ciento).

CUADRO N° 6
CREDITO DIRECTO
(Saldos en millones de soles)

	Estructura %	Julio		Var.% Nominal Jul-23 / Jul-22
		Jul-23	2022	
Banco de la Nación 1/	2,9	71	87	21,8
Agrobanco 2/	0,6	14	16	22,0
Banca múltiple	59,7	1 904	1 769	-7,1
Instituciones no bancarias	36,8	1 060	1 092	3,0
Financieras	6,3	166	186	11,7
Cajas Municipales	30,3	885	898	1,5
Cajas Rurales	0,3	9	8	-12,5
Empresas de Créditos	0,0	0	0	-
Arrendamiento Financiero	0,0	0	0	-
TOTAL	100,0	3 049	2 964	-2,8
Empresas	63,7	2 066	1 889	-8,6
Personas	36,3	984	1 076	9,3
Consumo	27,2	729	808	10,8
Hipotecario	9,0	255	268	5,2
MN	96,2	2 926	2 852	-2,5
ME	3,8	123	112	-8,7
ME (Millo.US\$)		31	31	-0,8

1/ Considera sólo los créditos de consumo e hipotecario.

2/ No considera los créditos a las demás empresas del sistema financiero.

Fuente: SBS y AFP.

Elaboración: BCRP, Sucursal Arequipa, Departamento de Estudios Económicos.

GRAFICO N° 2
VARIACIÓN DEL CREDITO DIRECTO
(Variación % respecto a similar mes del año anterior)

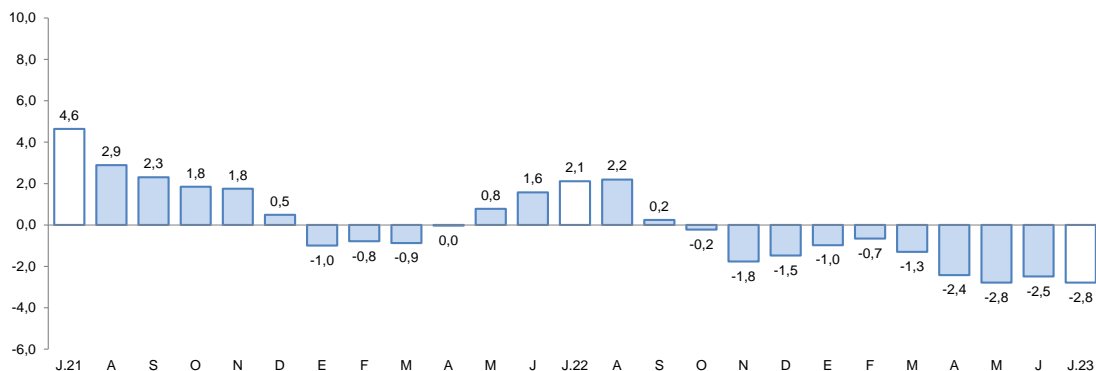

Fuente: Superintendencia de Banca, Seguros y AFP.

Elaboración: BCRP, Sucursal Arequipa, Departamento de Estudios Económicos.

2. Depósitos

- Al finalizar el mes de julio, los saldos de **depósitos** sumaron S/ 2 621 millones, reportando un crecimiento de 1,2 por ciento respecto al saldo del mismo mes del año anterior. Por tipo de institución, la Banca Múltiple concentró el 62,2 por ciento de las operaciones y registró una caída en sus saldos de 2,9 por ciento; las Instituciones no bancarias participaron del 24,3 por ciento del total y reportaron un incremento en sus saldos de 9,7 por ciento, fundamentalmente por las mayores operaciones de las Cajas Municipales (9,9 por ciento); mientras que, el Banco de la Nación capturó el 13,5 por ciento restante del total, y sus saldos reportaron un incremento de 7,4 por ciento.

CUADRO N° 7
DEPÓSITOS
(Saldos en millones de soles)

	Estructura %	Julio		Var.% Nominal
	Jul-23	2022	2023	Jul-23 / Jul-22
Banco de la Nación	13,5	330	354	7,4
Banca múltiple	62,2	1 679	1 630	-2,9
Instituciones no bancarias	24,3	581	637	9,7
Financieras	1,8	43	46	6,7
Cajas Municipales	22,4	535	588	9,9
Cajas Rurales	0,1	3	3	1,6
TOTAL	100,0	2 590	2 621	1,2
Vista	16,5	520	433	-16,8
Ahorro	49,6	1 421	1 299	-8,6
A plazo	33,9	648	889	37,1
MN	77,1	1 953	2 021	3,5
ME	22,9	637	600	-5,8
ME (Mill. US\$)		162	166	2,4

Fuente: SBS y AFP

Elaboración: BCRP, Sucursal Arequipa, Departamento de Estudios Económicos.

GRÁFICO N° 3
VARIACIÓN DE LOS DEPÓSITOS 1/
(Variación % respecto a similar mes del año anterior)

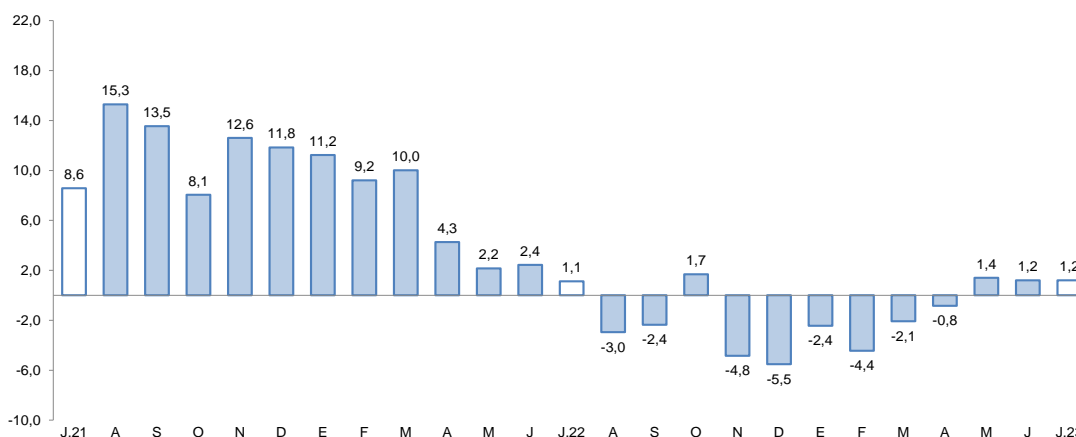

1/ Comprende Banco de la Nación, banca múltiple, cajas municipales, cajas rurales y financieras.

Fuente: Superintendencia de Banca, Seguros y AFP.

Elaboración: BCRP, Sucursal Arequipa, Departamento de Estudios Económicos.

- Por **tipo de moneda**, los depósitos en soles representaron el 77,1 por ciento del total, y sus saldos registraron un crecimiento de 3,5 por ciento; mientras que, las operaciones en moneda extranjera reportaron una contracción de 5,8 por ciento. De esta manera, el **coeficiente de dolarización** en dicho período fue de 22,9 por ciento, ubicándose en 1,7 puntos porcentuales por debajo del valor registrado en el mismo período del año anterior.

- De acuerdo con la **modalidad de captación**, los depósitos de ahorro representaron el 49,6 por ciento del total de operaciones y reportaron una caída de 8,6 por ciento; seguidos por los depósitos a plazo, que alcanzaron el 33,9 por ciento del total y cuyos saldos evidenciaron un incremento de 37,1 por ciento; mientras que, los depósitos a la vista capturaron el 16,5 por ciento restante de las operaciones y sus saldos disminuyeron en 16,8 por ciento.
- El coeficiente **colocaciones/depósitos**, en el mes de julio, alcanzó a 1,13, ubicándose por debajo del nivel registrado en el mismo mes del año anterior (1,18).

III. EJECUCIÓN DEL PRESUPUESTO DE GASTOS DEL GOBIERNO GENERAL

1. Ejecución del gasto corriente no financiero

- En el mes de julio, el **gasto corriente** ascendió a S/ 139 millones, cifra que se reflejó en una caída en términos reales de 9,8 por ciento frente a su comparativo interanual, como resultado de la menor ejecución del Gobierno regional (-24,5 por ciento) y los Gobiernos locales (-3,9 por ciento). De otro lado, se reportó un mayor gasto del Gobierno nacional (5,4 por ciento), lo que atenuó parcialmente el resultado final del sector.

CUADRO N° 8
TACNA: EJECUCIÓN DEL GASTO CORRIENTE NO FINANCIERO 1/ 2/
(Miles de soles)

	Julio			Enero-Julio		
	2022	2023	Var.% real	2022	2023	Var.% real
I. GASTOS CORRIENTES	145	139	-9,8	775	885	6,1
Gobierno nacional	50	55	5,4	314	343	1,4
Gobierno regional	64	51	-24,5	321	383	11,2
Gobiernos locales	31	32	-3,9	141	158	4,9
Remuneraciones	62	68	2,6	385	431	4,1
Gobierno nacional	23	24	0,4	144	149	-4,1
Gobierno regional	32	35	2,5	204	238	8,4
Gobiernos locales	7	9	9,3	38	45	11,6
Bienes y Servicios	49	53	3,1	268	292	1,1
Gobierno nacional	14	19	29,6	95	114	11,4
Gobierno regional	13	12	-13,9	75	69	-15,1
Gobiernos locales	22	23	-2,9	98	109	3,6
Transferencias 1/	34	17	-51,3	122	162	23,7
Gobierno nacional	13	12	-11,0	75	80	-0,6
Gobierno regional	19	5	-77,6	41	77	73,4
Gobiernos locales	2	1	-67,9	5	5	-19,2
II. FORMACIÓN BRUTA DE CAPITAL	78	80	-3,3	420	422	-6,5
Gobierno nacional	10	14	29,7	45	67	37,6
Gobierno regional	8	12	42,7	82	84	-5,2
Gobiernos locales	60	54	-14,9	293	272	-13,6
III OTROS GASTOS DE CAPITAL 2/	3	0	-99,7	10	11	1,0
GASTO NO FINANCIERO TOTAL (I+II+III)	226	218	-9,0	1 206	1 318	1,7
Gobierno nacional	60	69	8,8	360	412	6,4
Gobierno regional	75	64	-20,4	412	476	7,4
Gobiernos locales	91	86	-11,1	434	430	-7,6

1/ Información actualizada al 31 de julio de 2023.

2/ Comprende la adquisición de activos no financieros.

Fuente: MEF.

Elaboración: BCRP, Sucursal Arequipa. Departamento de Estudios Económicos.

GRÁFICO Nº 4
TACNA: VARIACIÓN DE LA INVERSIÓN PÚBLICA
 (Variación % real)

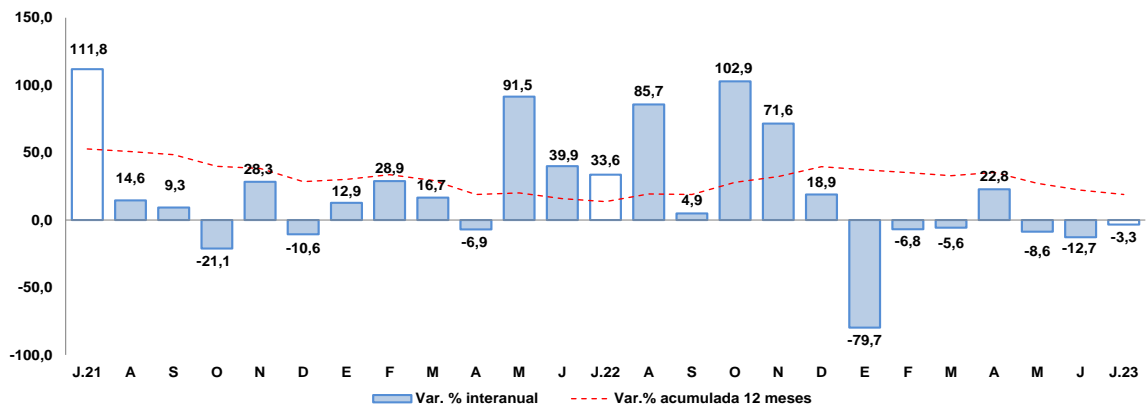

Fuente: Ministerio de Economía y Finanzas.

Elaboración: BCRP, Sucursal Arequipa, Departamento de Estudios Económicos.

- En el período acumulado entre enero y julio, el **gasto corriente** sumó S/ 885 millones, registrando un crecimiento en el período interanual de 6,1 por ciento en términos reales, como resultado de la mayor ejecución de los tres niveles de gobierno: Gobierno nacional (1,4 por ciento), Gobierno regional (11,2 por ciento), y Gobiernos locales (4,9 por ciento).
- En julio, la **inversión pública (formación bruta de capital)** alcanzó a S/ 80 millones, lo que representó una contracción de 3,3 por ciento en términos reales frente a su comparativo interanual, resultado derivado del menor gasto de los Gobiernos locales (-14,9 por ciento). En contraste, se registró una mayor ejecución del Gobierno nacional (29,7 por ciento) y del Gobierno regional (42,7 por ciento).
- En el período acumulado entre enero y julio, la **inversión pública** fue de S/ 422 millones, registrando una caída de 6,5 por ciento respecto al año anterior en términos reales, explicada por el menor dinamismo de la inversión de los Gobiernos locales (-13,6 por ciento) y del Gobierno regional (-5,2 por ciento). De otro lado, el Gobierno nacional reportó una mayor ejecución en su nivel de inversión (37,6 por ciento), atenuando parcialmente el resultado final.
- De esta manera, el avance de ejecución de la inversión pública en la región fue de 25,9 por ciento del PIM, ante la ejecución de los Gobiernos locales que reportaron un avance de 38,2 por ciento, del Gobierno regional que registró un avance en su ejecución de 19,4 por ciento y del Gobierno nacional que reportó un avance de 13,6 por ciento.
- Los principales proyectos que se ejecutaron en los tres niveles de gobierno fueron:

Por el Gobierno nacional:

- Construcción y equipamiento de una nueva planta de tratamiento de agua potable de Calana distrito de Calana, provincia de Tacna, departamento Tacna; con un monto de inversión de S/ 4,0 millones.
- Mejoramiento de la carretera Boca del Río - Tacna en los distritos de Tacna, Sama y La Yarada los Palos, provincia de Tacna, departamento de Tacna; por S/ 2,1 millones.
- Mejoramiento del servicio académico de la EAP. de Ingeniería Civil - FIAG de la Universidad Nacional Jorge Basadre Grohmann de Tacna; por S/ 2,1 millones.
- Remodelación de laboratorio, adquisición de equipos de laboratorio, mobiliario y biblioteca en la Escuela Profesional de Medicina Humana de la Universidad Nacional

Jorge Basadre Grohmann, distrito de Tacna, provincia Tacna, departamento Tacna; por un monto de S/ 1,3 millones.

- Mejoramiento de los servicios policiales en el puesto de vigilancia de Frontera Tripartito - DEPSEFRO Tacna, distrito de palca, provincia de Tacna, departamento de Tacna; por un total de S/ 435,6 mil.

En el Gobierno regional:

- Mejoramiento del servicio educativo en el nivel primaria y secundaria de la Institución Educativa Prócer Manuel Calderón de la Barca, PROMUVI Viñani IV Etapa, distrito de Coronel Gregorio Albarracín Lanchipa, provincia de Tacna, departamento de Tacna; con una inversión de S/ 2,4 millones.
- Creación del servicio de electrificación rural de las localidades de la Cuenca del Río Maure, provincias de Tacna y Tarata, departamento de Tacna; por S/ 1,4 millones.
- Mejoramiento del servicio de educación primaria y secundaria de la I.E. 43505 Gustavo Pons Muzzo, distrito de Pocollay, provincia de Tacna, departamento de Tacna; con S/ 912,2 mil.
- Mejoramiento y ampliación de los servicios turísticos del corredor turístico: Valle Viejo - Miculla, distrito de Pocollay, provincia de Tacna, departamento de Tacna; por un total de S/ 884,8 mil.
- Gestión de proyectos; con un monto de S/ 839,3 mil.

Por los Gobiernos locales:

- Construcción de un sistema de almacenamiento y regulación en el sector de la Quebrada Coltani para mejoramiento de áreas agrícolas, distrito de Ilabaya, provincia de Jorge Basadre, departamento de Tacna; con una inversión de S/ 10,5 millones.
- Creación del servicio de espacios públicos urbanos Parque Central en la Habilitación Urbana PROMUVI Viñani Ampliación I Etapa, distrito de Coronel Gregorio Albarracín Lanchipa, provincia de Tacna, departamento de Tacna; con un monto de inversión de S/ 2,8 millones.
- Mejoramiento del servicio de transitabilidad vial interurbana de la Vía Vecinal TA-526 en la localidad de Caraguay, distrito de Ilabaya, provincia de Jorge Basadre, departamento de Tacna; por S/ 2,4 millones.
- Estudios de pre inversión; con un monto de S/ 2,1 millones.
- Mejoramiento del servicio de agua para riego en el canal lateral D, del distrito de Ite, provincia de Jorge Basadre, departamento de Tacna; con S/ 2,1 millones.



IV. ANEXOS

ANEXO 1

TACNA: PRODUCCIÓN AGROPECUARIA 1/
(Toneladas métricas)

PRODUCTOS	2022						2023							
	JUL	AGO	SET	OCT	NOV	DIC	ENE	FEB	MAR	ABR	MAY	JUN	JUL	
AGRICOLA														AGRICOLA
Cebolla	279	1 482	587	195	194	349	1 181	1 160	2 507	2 923	1 423	461	242	Cebolla
Olivo	22 435	9 505	0	0	0	0	0	270	9 767	10 342	48 000	53 600	21 500	Olivo
Orégano	344	352	365	1 738	1 849	1 022	358	369	408	2 169	1 757	360	320	Orégano
Sandia	0	0	130	700	3 220	4 547	3 640	3 500	1 848	1 650	1 470	0	0	Sandia
Alfalfa	24 148	23 623	24 022	24 274	24 577	25 726	26 465	26 718	26 399	25 655	25 451	24 877	24 856	Alfalfa
Ají	814	61	135	73	108	912	1 455	2 776	1 846	1 830	1 373	2 276	900	Ají
Maíz amiláceo	295	9	6	12	0	0	0	6	6	56	78	1 335	123	Maíz amiláceo
Maíz chala	9 229	9 044	7 964	8 420	7 817	6 642	7 134	8 449	7 354	6 695	8 176	7 988	7 685	Maíz chala
Maíz choclo	41	133	188	139	115	90	126	341	657	198	25	64	49	Maíz choclo
Papa	233	343	283	238	175	171	584	1 297	2 761	2 328	587	92	105	Papa
Pimiento	143	162	190	264	325	352	484	440	418	414	282	145	127	Pimiento
Tomate	360	452	639	635	579	882	990	1 551	1 606	1 223	1 359	1 269	1 110	Tomate
Vid	0	0	0	0	0	0	1 707	2 841	1 992	125	0	0	0	Vid
Zapallo	469	1 553	5 877	2 022	1 007	867	2 362	1 501	1 122	802	446	129	706	Zapallo
PECUARIO														PECUARIO
Carne de ave 2/	1 693	1 573	1 544	1 527	1 510	1 617	1 539	1 324	1 630	1 660	1 701	1 608	1 654	Carne de ave 2/
Carne de porcino 2/	246	248	242	236	244	256	229	239	239	237	249	254	258	Carne de porcino 2/
Carne de vacuno 2/	88	84	87	80	86	94	71	82	81	81	80	87	87	Carne de vacuno 2/
Huevo	460	464	421	445	389	392	409	417	419	448	410	414	425	Huevo
Leche	1 971	1 977	1 920	1 961	2 001	2 003	2 044	1 569	1 990	2 005	1 997	1 930	1 896	Leche
Otros Pecuarios														Otros Pecuarios
Carne de alpaca 2/	25	22	23	19	20	22	18	19	16	19	21	26	26	Carne de alpaca 2/
Carne de llama 2/	13	14	14	13	13	14	10	11	11	12	12	14	14	Carne de llama 2/
Carne de caprino 2/	8	8	8	8	8	8	5	6	6	7	7	8	8	Carne de caprino 2/
Carne de ovino 2/	17	18	18	17	18	18	14	15	16	16	17	17	17	Carne de ovino 2/

1/ Cifras preliminares.

2/ Peso neto.

Fuente: Ministerio de Agricultura y Gerencia Regional de Agricultura y Riego-Tacna.

Elaboración: BCRP - Sucursal Arequipa. Departamento de Estudios Económicos.



ANEXO 2

**TACNA: EXTRACCIÓN DE ESPECIES HIDROBIOLÓGICAS 1/
(Toneladas métricas)**

ESPECIES	2022						2023							ESPECIES
	JUL	AGO	SET	OCT	NOV	DIC	ENE	FEB	MAR	ABR	MAY	JUN	JUL	
CHD 2/	284	241	422	3695	1482	549	446	270	685	939	1241	453	579	CHD 2/
1. Fresco	237	183	351	2483	837	230	176	191	259	879	1148	424	471	1. Fresco
2. Congelado	43	25	59	679	306	316	253	59	267	44	68	29	108	2. Congelado
3. Seco	0	1	0	0	0	0	0	0	0	1	1	0	0	3. Seco
4. Enlatado	5	32	12	533	339	2	16	20	159	16	25	0	0	4. Enlatado

1/ Cifras preliminares

2/ Consumo Humano Directo.

Fuente: Ministerio de la Producción -Tacna.

Elaboración: BCRP - Sucursal Arequipa. Departamento de Estudios Económicos.

ANEXO 3

**TACNA: PRODUCCIÓN MINERA 1/
(unidades recuperables)**

PRODUCTOS	2022						2023						PRODUCTOS	
	JUL	AGO	SET	OCT	NOV	DIC	ENE	FEB	MAR	ABR	MAY	JUN		JUL
MINERÍA METÁLICA														MINERÍA METÁLICA
Cobre (TMF)	13 110	13 577	13 312	15 106	14 462	16 884	14 461	13 680	13 939	14 045	15 538	14 334	14 466	Cobre (TMF)
Oro (KGF)	187	176	164	170	180	166	269	137	197	143	150	161	157	Oro (KGF)
Plata (KGF)	5 386	5 878	5 519	6 309	5 751	6 819	6 076	5 902	6 170	5 805	6 894	6 334	6 289	Plata (KGF)
Molibdeno (TMF)	522	398	368	496	557	567	588	371	387	486	469	268	327	Molibdeno (TMF)

1/ Cifras preliminares.

Fuente: Ministerio de Energía y Minas.

Elaboración: BCRP - Sucursal Arequipa. Departamento de Estudios Económicos.



ANEXO 4

**TACNA: IMPORTACIONES 1/
(Valor FOB - Millones de US\$)**

DESCRIPCIÓN	2022						2023							DESCRIPCIÓN
	JUL	AGO	SET	OCT	NOV	DIC	ENE	FEB	MAR	ABR	MAY	JUN	JUL	
I. BIENES DE CONSUMO	22,3	27,1	26,2	23,0	23,4	18,2	15,1	15,1	20,7	22,0	19,2	19,4	17,5	I. BIENES DE CONSUMO
Bienes de Consumo no Duradero	20,1	24,0	23,7	19,9	20,2	15,4	11,8	12,2	17,8	19,1	16,7	16,9	15,6	Bienes de Consumo no Duradero
Bienes de Consumo Duradero	2,2	3,2	2,5	3,1	3,2	2,7	3,4	2,9	2,9	3,0	2,4	2,5	1,9	Bienes de Consumo Duradero
II. INSUMOS	24,7	22,5	24,4	25,3	20,8	23,9	16,2	19,0	20,5	12,7	13,6	15,0	14,8	II. INSUMOS
Combustibles, Lubricantes y Conexos	0,5	0,7	0,8	0,7	0,5	0,3	0,6	1,1	0,1	0,3	0,2	1,0	0,7	Combustibles, Lubricantes y Conexos
Materias Primas para la Agricultura	2,7	2,9	3,3	3,5	2,9	2,4	1,7	4,6	3,5	1,2	0,6	1,2	0,9	Materias Primas para la Agricultura
Materias Primas para la Industria	21,5	18,9	20,2	21,2	17,5	21,2	13,9	13,2	16,9	11,3	12,7	12,8	13,3	Materias Primas para la Industria
III. BIENES DE CAPITAL	64,9	55,3	74,6	96,8	55,7	68,3	31,1	62,0	69,8	46,6	64,6	68,2	70,3	III. BIENES DE CAPITAL
Materiales de Construcción	3,2	3,1	1,9	3,0	2,9	2,5	1,9	2,1	2,7	2,8	1,9	1,5	1,9	Materiales de Construcción
Bienes de Capital para la Agricultura	1,0	0,9	0,8	0,7	0,5	0,2	0,5	0,3	0,2	0,4	0,4	0,2	0,2	Bienes de Capital para la Agricultura
Bienes de Capital para la Industria	17,1	14,7	17,7	14,7	12,7	16,0	10,1	15,3	12,5	12,4	13,3	13,4	13,6	Bienes de Capital para la Industria
Equipos de Transporte	43,6	36,6	54,2	78,3	39,6	49,6	18,6	44,2	54,4	30,9	49,1	53,2	54,5	Equipos de Transporte
TOTAL	112,0	105,0	125,2	145,1	99,9	110,4	62,4	96,1	111,0	81,3	97,4	102,6	102,6	TOTAL

1/ Cifras preliminares.

Fuente: SUNAT.

Elaboración: BCRP - Sucursal Arequipa. Departamento de Estudios Económicos.

ANEXO 5

TACNA: ESTRUCTURA DE IMPORTACIONES POR PRINCIPALES PAÍSES DE ORIGEN
ENERO - JULIO
(Valor FOB - Millones de US\$)

País	Principales Productos	% del Total	Valor FOB acumulado	Estructura % por país
Chile		28,8	188,1	100,0%
	Demás partes destinadas a las máquinas (grúas)		21,9	11,7%
	Manzanas frescas		13,5	7,2%
	Preparaciones para concentración de minerales		8,1	4,3%
	Bolas y artículos similares para molinos		5,6	3,0%
	Las demás partes de bombas para líquidos		4,9	2,6%
	Los demás desperdicios defundición		4,8	2,5%
	Abrigos de fibras sintéticas		4,1	2,2%
	Capas de fibras sintéticas		3,8	2,0%
	Otros		121,4	64,5%
Reino Unido		24,4	159,3	100,0%
	Vehículos diesel para transporte de mercancías		89,0	55,9%
	Tractores		50,5	31,7%
	Los demás Vehículos automóviles para transporte		15,6	9,8%
	Otros		4,2	2,6%
Brasil		22,5	146,9	100,0%
	Los demás Vehículos automóviles para transporte		35,7	24,3%
	Vehículos diesel para transporte de mercancías		29,6	20,1%
	Tractores		29,4	20,0%
	Camionetas pick-up ensambladas superior a 9,3 t		14,1	9,6%
	Vehículos de peso total con carga > a 6,2 t		8,2	5,6%
	Otros		29,8	20,3%
Estados Unidos		5,9	38,6	100,0%
	Otros aceites lubricantes		3,1	7,9%
	Demás partes destinadas a las máquinas (grúas)		2,9	7,5%
	Los demás cables de acero		1,8	4,6%
	Otros artículos para usos técnicos		1,7	4,4%
	Otros		29,2	75,6%
República Popular De China		5,5	36,0	100,0%
	Calzas y demás artículos de calcetería de fibras sintéticas		5,2	14,4%
	Hidrogenosulfuro (sulfhidrato) de sodio		5,2	14,4%
	Las demás suéteres de fibras acrílicas o modacrílicas		4,1	11,3%
	Otros		21,6	59,9%
Argentina		2,8	18,1	100,0%
	Lanas enrollados en bola		2,4	13,2%
	Los demás medicamentos para uso veterinario		1,1	6,1%
	Otros		14,6	80,7%
Otros		10,2	66,5	
TOTAL		100,0	653,4	

Fuente: SUNAT

Elaboración: BCRP - Sucursal Arequipa. Departamento de Estudios Económicos.



ANEXO 6

**TACNA: ESTRUCTURA DE IMPORTACIONES POR PRINCIPALES PRODUCTOS
ENERO - JULIO
(Valor FOB - Millones de US\$)**

Producto	% del Total	Valor FOB acumulado	Estructura % por producto
Vehículos diesel para transporte de mercancías	18,1	118,6	100,0%
Reino Unido		89,0	75,0%
Brasil		29,6	25,0%
Otros		0,0	0,0%
Tractores	12,2	79,9	100,0%
Reino Unido		50,5	63,2%
Brasil		29,4	36,8%
Otros		0,0	0,0%
Los demás Vehículos automóviles para transporte	7,9	51,4	100,0%
Brasil		35,7	69,5%
Reino Unido		15,6	30,3%
Otros		0,1	0,2%
Las demás partes destinadas a las máquinas (grúas)	4,1	26,5	100,0%
Chile		21,9	82,6%
Estados Unidos		2,9	10,9%
Otros		1,7	6,5%
Vehículos para transporte de mercancías, superior a 9,3 t	2,4	15,9	100,0%
Brasil		14,1	88,5%
Otros		1,8	11,5%
Manzanas frescas	2,1	13,5	100,0%
Chile		13,5	100,0%
Otros		0,0	0,0%
Los demás calzados que cubran el tobillo	1,8	11,6	100,0%
Brasil		7,0	60,8%
Otros		4,5	39,2%
Sulfuro de sodio	1,5	10,1	100,0%
República Popular De China		5,2	51,6%
Otros		4,9	48,4%
Otros	49,9	325,9	
TOTAL	100,0	653,4	

Fuente: SUNAT.

Elaboración: BCRP - Sucursal Arequipa. Departamento de Estudios Económicos.



ANEXO 7

**TACNA: INGRESOS RECAUDADOS POR EL GOBIERNO CENTRAL
(Millones de soles)**

	2022						2023							
	JUL	AGO	SEP	OCT	NOV	DIC	ENE	FEB	MAR	ABR	MAY	JUN	JUL	
I. INGRESOS TRIBUTARIOS	100	108	117	138	111	107	89	86	109	90	93	101	88	I. INGRESOS TRIBUTARIOS
1. Impuesto a los Ingresos	10	13	11	11	11	13	13	12	15	23	11	9	10	1. Impuesto a los Ingresos
- Personas Naturales	3	5	3	3	3	4	4	4	4	4	4	3	5	- Personas Naturales
- Personas Jurídicas	7	8	8	8	8	9	9	7	8	7	6	5	5	- Personas Jurídicas
- Regularizaciones	0	0	0	0	0	0	0	0	4	12	2	0	0	- Regularizaciones
2. Impuesto a la Importación	6	6	6	6	6	5	4	3	5	4	5	5	4	2. Impuesto a la Importación
3. Impuesto General a las Ventas	81	87	97	118	91	86	71	69	86	60	73	79	70	3. Impuesto General a las Ventas
- Operaciones Internas	9	8	8	7	9	10	9	8	10	8	9	8	7	- Operaciones Internas
- Operaciones Externas	72	79	89	111	82	76	62	61	76	52	64	71	64	- Operaciones Externas
4. Impuesto Selectivo al Consumo	0	0	1	1	1	1	0	0	0	1	1	6	1	4. Impuesto Selectivo al Consumo
5. Otros Ingresos Tributarios	2	2	2	2	2	2	2	2	2	2	3	2	2	5. Otros Ingresos Tributarios
II. INGR. NO TRIBUTARIOS	2	0	0	0	0	0	0	0	0	0	0	0	0	II. INGR. NO TRIBUTARIOS
INGRESOS CORRIENTES (I+II)	102	109	117	138	111	108	90	86	109	90	93	101	88	INGRESOS CORRIENTES (I+II)

1/ Cifras preliminares.

Fuente: SUNAT.

Elaboración: BCRP - Sucursal Arequipa. Departamento de Estudios Económicos.



ANEXO 8

**TACNA: EJECUCIÓN DE GASTOS DEL GOBIERNO NACIONAL 3/
(Millones de soles)**

	2022						2023							
	JUL	AGO	SET	OCT	NOV	DIC	ENE	FEB	MAR	ABR	MAY	JUN	JUL	
GASTOS NO FINANCIEROS	60	52	52	55	89	87	45	59	56	59	61	62	69	GASTOS NO FINANCIEROS
A. GASTOS CORRIENTES	50	47	45	49	47	67	43	47	48	50	47	53	55	A. GASTOS CORRIENTES
1. Remuneraciones	23	20	20	19	21	25	21	18	20	21	22	22	24	1. Remuneraciones
2. Bienes y servicios	14	14	14	15	18	23	11	14	18	16	18	19	19	2. Bienes y servicios
3. Transferencias 1/	13	12	11	15	8	18	12	14	11	13	7	11	12	3. Transferencias 1/
B. GASTOS DE CAPITAL	10	5	7	6	42	20	2	13	7	10	14	10	14	B. GASTOS DE CAPITAL
1. Formación bruta de capital	10	5	7	5	28	16	2	13	7	9	14	8	14	1. Formación bruta de capital
2. Otros gastos de capital 2/	0	0	0	0	15	4	0	0	0	0	0	1	0	2. Otros gastos de capital 2/

1/ Incluye el pago de pensiones, donaciones, transferencias y otros gastos corrientes.

2/ Incluye donaciones y transferencias.

3/ Información actualizada al 31 de julio de 2023.

Fuente: MEF

Elaboración: BCRP, Sucursal Arequipa. Departamento de Estudios Económicos.

ANEXO 9

TACNA: EJECUCIÓN DE GASTOS DEL GOBIERNO REGIONAL 3/
(Millones de soles)

	2022						2023							
	JUL	AGO	SET	OCT	NOV	DIC	ENE	FEB	MAR	ABR	MAY	JUN	JUL	
GASTOS NO FINANCIEROS	75	66	71	68	99	109	51	50	57	67	64	124	64	GASTOS NO FINANCIEROS
A. GASTOS CORRIENTES	64	46	42	44	55	79	50	42	45	47	49	99	51	A. GASTOS CORRIENTES
1. Remuneraciones	32	32	29	32	35	41	41	31	31	34	33	33	35	1. Remuneraciones
2. Bienes y servicios	13	10	10	10	16	32	5	7	11	10	12	12	12	2. Bienes y servicios
3. Transferencias 1/	19	3	3	3	4	6	4	4	3	3	4	54	5	3. Transferencias 1/
B. GASTOS DE CAPITAL	11	21	29	24	45	30	1	8	12	20	15	24	12	B. GASTOS DE CAPITAL
1. Formación bruta de capital	8	20	11	24	24	30	1	8	12	19	13	19	12	1. Formación bruta de capital
2. Otros gastos de capital 2/	3	1	18	0	20	0	0	0	0	1	2	6	0	2. Otros gastos de capital 2/

1/ Incluye el pago de pensiones, donaciones, transferencias y otros gastos corrientes.

2/ Incluye donaciones y transferencias.

3/ Información actualizada al 31 de julio de 2023.

Fuente: MEF

Elaboración: BCRP, Sucursal Arequipa. Departamento de Estudios Económicos.



ANEXO 10

**TACNA: EJECUCIÓN DE GASTOS DE LOS GOBIERNOS LOCALES 3/
(Millones de soles)**

	2022						2023							
	JUL	AGO	SET	OCT	NOV	DIC	ENE	FEB	MAR	ABR	MAY	JUN	JUL	
GASTOS NO FINANCIEROS	91	116	66	105	109	204	8	34	73	70	83	76	86	GASTOS NO FINANCIEROS
A. GASTOS CORRIENTES	31	33	22	34	34	64	7	15	25	25	27	28	32	A. GASTOS CORRIENTES
1. Remuneraciones	7	6	3	8	7	17	5	6	7	7	5	7	9	1. Remuneraciones
2. Bienes y servicios	22	26	17	25	26	46	2	9	17	18	21	20	23	2. Bienes y servicios
3. Transferencias 1/	2	1	2	2	1	1	0	0	1	1	1	1	1	3. Transferencias 1/
B. GASTOS DE CAPITAL	60	83	44	71	75	139	1	20	49	45	56	48	54	B. GASTOS DE CAPITAL
1. Formación bruta de capital	60	83	44	71	75	139	1	20	49	45	56	48	54	1. Formación bruta de capital
2. Otros gastos de capital 2/	0	0	0	0	0	0	0	0	0	0	0	0	0	2. Otros gastos de capital 2/

1/ Incluye el pago de pensiones, donaciones, transferencias y otros gastos corrientes.

2/ Incluye donaciones y transferencias.

3/ Información actualizada al 31 de julio de 2023.

Fuente: MEF

Elaboración: BCRP, Sucursal Arequipa. Departamento de Estudios Económicos.

ANEXO 11

TACNA: CRÉDITOS
(Saldo en millones de soles)

ENTIDADES	2022						2023							ENTIDADES
	JUL	AGO	SET	OCT	NOV	DIC	ENE	FEB	MAR	ABR	MAY	JUN	JUL	
I. BANCO DE LA NACIÓN	71	71	72	72	72	74	62	75	79	80	83	85	87	I. BANCO DE LA NACIÓN
II. AGROBANCO	14	14	15	15	15	15	15	15	14	15	16	16	16	II. AGROBANCO
III. BANCA MÚLTIPLE	1 904	1 889	1 883	1 874	1 848	1 827	1 806	1 791	1 778	1 779	1 777	1 781	1 769	III. BANCA MÚLTIPLE
IV. INSTIT. NO BANCARIAS	1 060	1 062	1 070	1 078	1 080	1 078	1 068	1 071	1 080	1 084	1 086	1 089	1 092	IV. INSTIT. NO BANCARIAS
Empresas Financieras	166	167	168	172	177	178	175	176	179	180	183	184	186	Empresas Financieras
Cajas Municipales	885	887	894	898	896	893	886	887	893	896	896	898	898	Cajas Municipales
Cajas Rurales	9	8	8	8	8	7	7	7	8	8	8	8	8	Cajas Rurales
Empresas de Crédito	0	0	0	0	0	0	0	0	0	0	0	0	0	Empresas de Crédito
TOTAL (I+II+III)	3 049	3 036	3 038	3 039	3 016	2 994	2 952	2 952	2 951	2 958	2 962	2 971	2 964	TOTAL (I+II+III)
Moneda Nacional	2 926	2 913	2 909	2 906	2 898	2 878	2 830	2 835	2 836	2 844	2 845	2 858	2 852	Moneda Nacional
Moneda Extranjera	123	123	129	133	118	116	121	117	115	113	117	112	112	Moneda Extranjera

Fuente: SBS y AFP.

Elaboración: BCRP, Sucursal Arequipa. Departamento de Estudios Económicos.



ANEXO 12

TACNA: DEPÓSITOS
(Saldo en millones de soles)

ENTIDADES	2022						2023						ENTIDADES	
	JUL	AGO	SET	OCT	NOV	DIC	ENE	FEB	MAR	ABR	MAY	JUN		JUL
I. BANCO DE LA NACIÓN	330	333	326	330	327	347	343	339	337	336	338	365	354	I. BANCO DE LA NACIÓN
II. BANCA MÚLTIPLE	1 679	1 688	1 695	1 688	1 655	1 650	1 677	1 590	1 738	1 650	1 646	1 578	1 630	II. BANCA MÚLTIPLE
III. INSTIT. NO BANCARIAS	581	586	601	605	612	612	613	616	623	628	631	640	637	III. INST. NO BANCARIAS
Empresas Financieras	43	42	43	43	44	45	45	45	45	45	45	45	46	Empresas Financieras
Cajas Municipales	535	541	555	559	565	565	565	568	575	580	583	591	588	Cajas Municipales
Cajas Rurales	3	3	3	3	3	3	3	3	3	3	3	3	3	Cajas Rurales
TOTAL (I+II+III)	2 590	2 607	2 622	2 624	2 593	2 610	2 633	2 544	2 699	2 614	2 615	2 583	2 621	TOTAL (I+II+III)
Moneda Nacional	1 953	1 961	1 992	1 977	1 966	1 977	2 005	1 915	2 062	1 988	1 991	1 977	2 021	Moneda Nacional
Moneda Extranjera	637	647	630	646	627	633	628	629	637	626	624	605	600	Moneda Extranjera

Fuente: SBS y AFP.

Elaboración: BCRP, Sucursal Arequipa. Departamento de Estudios Económicos.