

BANCO CENTRAL DE RESERVA DEL PERU

SUCURSAL AREQUIPA



TACNA: Síntesis de Actividad Económica

Febrero 2023¹

Departamento de Estudios Económicos

¹ En el presente informe participaron: Lizzie Jugo, Nilda Cabrera y Alberto Carrasco.

ÍNDICE

Página

- RESUMEN EJECUTIVO 3**

- I. ACTIVIDAD PRODUCTIVA..... 5**
 - 1. Actividad primaria 5
 - 1.1 Sector agropecuario 5
 - 1.2 Sector pesca..... 7
 - 1.3 Sector minería 7

- II. CRÉDITOS Y DEPÓSITOS 9**
 - 1. Créditos 8
 - 2. Depósitos..... 10

- III. EJECUCIÓN DEL PRESUPUESTO DE GASTOS DEL GOBIERNO GENERAL..... 12**
 - 1. Ejecución del gasto corriente no financiero..... 11

- IV. ANEXOS 15**

RESUMEN EJECUTIVO

Principales hechos de importancia

- En febrero, se registraron resultados negativos en la actividad primaria. De esta manera, el **sector agropecuario** reportó una contracción de 32,0 por ciento y la **actividad pesquera** evidenció una caída de 86,4 por ciento en el período comparativo interanual. Además, el **sector minero** registró un menor dinamismo, equivalente a 14,9 por ciento.
- En cuanto a **otros indicadores de la actividad económica**, los saldos de **créditos** en la región reportaron una caída de 0,7 por ciento, mientras que los **depósitos** registraron una contracción de 4,4 por ciento frente a su comparativo interanual. De otro lado, la **inversión pública** registró una caída en términos reales de 11,7 por ciento.

Actividad primaria

- En febrero, el **sector agropecuario** reportó una caída de 32,0 por ciento en términos interanuales, explicada fundamentalmente por la menor producción reportada en el subsector agrícola (-46,0 por ciento), ante las menores áreas cosechadas de productos orientados al mercado externo y agroindustria (-94,0 por ciento) y al mercado interno (-21,3 por ciento). Entre los meses de enero y febrero, el sector acumuló una contracción de 16,1 por ciento, como resultado de la menor actividad agrícola (-22,7 por ciento) y pecuaria (-4,2 por ciento).
- El **sector pesquero**, en el mes de febrero, registró una contracción interanual equivalente a 86,4 por ciento, como resultado del menor desembarque de especies marinas orientadas al consumo humano directo (-80,3 por ciento), relacionado a las líneas de fresco (-54,9 por ciento), congelado (-89,7 por ciento) y enlatado (-94,5 por ciento). Entre enero y febrero, el sector acumuló una caída de 84,8 por ciento en comparación al resultado alcanzado en el mismo período del año anterior.
- En febrero, la **actividad minera** mostró una caída de 14,9 por ciento frente a su comparativo interanual, explicada por la menor producción de oro (-22,7 por ciento) y molibdeno (-52,1 por ciento). Entre los meses de enero y febrero, la producción minera acumuló una contracción de 14,4 por ciento respecto al mismo período del año anterior, por la menor extracción de molibdeno (-41,7 por ciento).

Otros indicadores de actividad económica

- Al término del mes de febrero, el saldo de **créditos** en la región alcanzó a S/ 2 952 millones, lo que representó una caída de 0,7 por ciento frente al mismo período del año anterior, principalmente por las menores colocaciones de la Banca Múltiple. De otro lado, los **depósitos** totalizaron S/ 2 544 millones y registraron una contracción de 4,4 por ciento respecto su comparativo interanual, como consecuencia de las menores captaciones de depósitos a la vista (-26,9 por ciento) y de ahorro (-8,8 por ciento).
- En febrero, la **inversión pública** (formación bruta de capital) sumó S/ 38 millones, lo que representó una caída en términos reales de 11,7 por ciento frente a su comparativo interanual, explicada por la menor ejecución de los Gobiernos locales (-33,9 por ciento) y el Gobierno regional (-35,0 por ciento). Entre enero y febrero, la inversión pública acumuló S/ 42 millones, registrando una caída de 31,5 por ciento respecto al año anterior en términos reales, explicada por el menor dinamismo de la inversión de los Gobiernos locales (-47,3 por ciento) y el Gobierno regional (-56,4 por ciento).

CUADRO N° 1
OTROS INDICADORES DE ACTIVIDAD ECONOMICA
 (Variación % respecto a similar mes del año anterior)

	Set.22	Oct.22	Nov.22	Dic.22	Ene.23	Feb.23
Crédito total 1/	↑ 0,2	↓ -0,2	↓ -1,8	↓ -1,5	↓ -1,0	↓ -0,7
Depósitos 1/	↓ -2,4	↑ 1,7	↓ -4,8	↓ -5,5	↓ -2,4	↓ -4,4
Inversión Pública 2/	↑ 4,9	↑ 102,9	↑ 71,6	↑ 18,9	↓ -79,7	↓ -11,7

1/ En términos nominales.

2/ En términos reales.

Fuente: BCRP – Sucursal Arequipa, SBS, SUNAT y MEF.

I. ACTIVIDAD PRODUCTIVA

1. Actividad primaria

1.1 Sector agropecuario

- En febrero, el **sector agropecuario** reportó una caída de 32,0 por ciento en términos interanuales, explicada fundamentalmente por la menor producción reportada en el subsector agrícola (-46,0 por ciento), ante las menores áreas cosechadas de productos orientados al mercado externo y agroindustria (-94,0 por ciento), así como de los menores cultivos dirigidos al mercado interno (-21,3 por ciento). Además, la actividad pecuaria registró una caída de 4,0 por ciento, lo que coadyuvó al resultado final del sector. Entre los meses de enero y febrero, la actividad agropecuaria acumuló una contracción de 16,1 por ciento, como resultado de la menor actividad agrícola (-22,7 por ciento) y pecuaria (-4,2 por ciento).

CUADRO N° 2
SECTOR AGROPECUARIO 1/
(Miles de toneladas)

Subsectores	Estructura Porcentual 2021 2/	Febrero				Enero - Febrero			
		2022	2023	Var.%	Contribución al crecimiento 3/	2022	2023	Var.%	Contribución al crecimiento 3/
SECTOR AGRÍCOLA	76,4			-46,0	-30,6			-22,7	-14,6
Orientada al mercado externo y agroindustria 2/	59,1			-94,0	-32,0			-41,6	-14,0
Cebolla	1,0	0,8	0,3	-56,1	-0,8	1,2	1,5	28,0	0,3
Olivo	47,0	0,0	0,0	-	-	0,0	0,0	-	-
Orégano	8,2	0,3	0,0	-100,0	-5,8	0,6	0,4	-43,1	-2,5
Sandía	0,8	1,2	0,0	-100,0	-1,7	4,4	3,6	-17,0	-0,5
Vid	1,8	2,2	0,1	-93,7	-10,7	4,0	1,8	-53,4	-5,5
Orientada al mercado interno 2/	17,3			-21,3	-14,0			-13,0	-8,6
Alfalfa	5,7	24,5	26,7	9,3	0,0	49,1	53,1	8,2	0,8
Aji	2,3	2,1	2,8	34,5	3,4	3,8	4,2	11,6	1,0
Frijol Vainita	0,1	0,0	0,0	-	-	0,0	0,0	-	-
Maíz amiláceo	0,4	0,0	0,0	-100,0	0,0	0,0	0,0	-100,0	0,0
Maíz chala	2,1	8,6	8,4	-1,7	-0,1	16,5	15,6	-5,5	-0,2
Maíz choclo	0,2	0,1	0,3	129,5	0,3	0,2	0,5	95,4	0,2
Melocotón	0,2	0,1	0,0	-100,0	-0,3	0,4	0,3	-17,2	-0,2
Papa	0,6	1,5	1,1	-27,9	-0,7	2,1	1,6	-24,3	-0,4
Pera	0,2	0,0	0,0	-	-	0,3	0,3	-9,4	0,0
Pimiento	0,3	0,5	0,0	-100,0	-1,8	0,8	0,5	-39,7	-0,6
Tomate	1,0	1,7	0,0	-100,0	-4,4	2,9	1,0	-66,0	-2,5
Zapallo	1,1	3,5	0,5	-86,2	-4,6	5,1	2,1	-58,3	-2,3
SECTOR PECUARIO	23,6			-4,0	-1,3			-4,2	-1,5
Carne de ave 4/	13,6	1,4	1,3	-5,3	-1,0	3,0	2,9	-5,8	-1,2
Carne de ovino 4/	0,1	0,0	0,0	2,1	0,0	0,0	0,0	2,6	0,0
Carne de porcino 4/	1,8	0,2	0,2	0,4	0,0	0,5	0,5	0,4	0,0
Carne de vacuno 4/	0,8	0,1	0,1	1,9	0,0	0,2	0,2	1,0	0,0
Fibra Alpaca	0,3	0,0	0,0	-	-	0,0	0,0	-	-
Huevos	3,1	0,5	0,4	-7,5	-0,3	0,9	0,8	-6,9	-0,4
Leche	3,7	1,6	1,6	0,1	0,0	3,6	3,6	0,0	0,0
SECTOR AGROPECUARIO	100,0			-32,0	-32,0			-16,1	-16,1

1/ Cifras preliminares.

2/ Estimado a precios de 2007.

3/ En base a la estructura de similar periodo de 2022.

4/ Peso neto.

Fuente: Ministerio de Agricultura y Riego y Gerencia Regional de Agricultura y Riego - Tacna.

Elaboración: BCRP - Sucursal Arequipa. Departamento de Estudios Económicos.

- El menor dinamismo registrado en el **subsector agrícola** (-46,0 por ciento) se explicó por las menores áreas cosechadas destinadas al mercado externo y agroindustria (-94,0 por ciento), donde se reportó una menor producción de cebolla (-56,1 por ciento), vid (-93,7 por ciento), entre otros cultivos. De otro lado, se registró una menor producción orientada al mercado interno (-21,3 por ciento), es el caso de maíz chala (-1,7 por ciento), papa (-27,9 por ciento) y zapallo (-86,2 por ciento), entre los principales.

- Entre enero y febrero, la actividad agrícola reportó una caída de 22,7 por ciento, debido al menor dinamismo en la producción con destino al mercado externo y agroindustria de 41,6 por ciento, es el caso de orégano (-43,1 por ciento), sandía (-17,0 por ciento) y vid (-53,4 por ciento). Asimismo, los cultivos dirigidos al mercado interno disminuyeron en 13,0 por ciento, como resultado de la menor producción de maíz chala (-5,5 por ciento), papa (-24,3 por ciento), tomate (-66,0 por ciento), zapallo (-58,3 por ciento), entre otros.
- El **subsector pecuario**, en el mes de febrero, reportó una contracción de 4,0 por ciento, debido a la menor producción de carne de ave (-5,3 por ciento) y huevos (-7,5 por ciento). De otro lado, se registró una mayor producción de carne de ovino (2,1 por ciento), carne de porcino (0,4 por ciento) y carne de vacuno (1,9 por ciento), lo que contrarrestó el resultado final del sector. Entre enero y febrero, se registró una menor producción de huevos (-6,9 por ciento) y carne de ave (-5,8 por ciento), lo que influyó en el resultado final del subsector, que se contrajo en 4,2 por ciento.
- En cuanto al avance de **siembras de la campaña actual (2022/2023)**, al cierre de febrero, se reportaron 5 708 hectáreas instaladas, lo que significó una caída de 8,1 por ciento respecto a las áreas sembradas en el mismo período de la **campaña anterior (2021/2022)**. Dicha contracción fue explicada por las menores áreas de cultivos transitorios, que cayeron en 8,6 por ciento, derivada de la menor producción de maíz amiláceo (-31,2 por ciento), haba grano verde (-17,0 por ciento), papa (-14,3 por ciento) y sandía (-28,1 por ciento), entre lo más resaltantes. En contraste, los cultivos permanentes y semipermanentes reportaron un incremento de 8,1 por ciento, fundamentalmente por las mayores siembras de olivo (164,3 por ciento), entre otros cultivos.

**CUADRO N° 3
SUPERFICIE SEMBRADA 1/
(Hectáreas)**

	Campaña agrícola 2/		Variación	
	2021/2022	2022/2023	Absoluta	Porcentual
Cultivos Transitorios	6 027	5 507	-520	-8,6
Aji	1 203	1 167	-36	-3,0
Aji paprika	23	26	3	13,0
Arveja grano verde	8	12	4	50,0
Camote	247	287	40	16,2
Cebolla	252	264	12	4,8
Haba grano verde	53	44	-9	-17,0
Maíz amarillo duro	0	0	-	-
Maíz amiláceo	769	529	-240	-31,2
Maíz chala	1 370	1 139	-231	-16,9
Maíz choclo	89	83	-6	-6,7
Papa	446	382	-64	-14,3
Sandía	392	282	-110	-28,1
Tomate	181	190	9	5,0
Zapallo	159	158	-1	-0,6
Otros	835	944	109	13,1
Cultivos Permanentes y Semipermanentes	186	201	15	8,1
Alfalfa	0	0	-	-
Manzana	0	0	-	-
Melon	63	54	-9	-14,3
Olivo	14	37	23	164,3
Orégano	66	49	-17	-25,8
Vid	0	0	-	-
Otros	43	61	18	41,9
Total	6 213	5 708	-505	-8,1

1/ Cifras preliminares.

2/ De agosto a febrero.

Fuente: Gerencia Regional de Agricultura y Riego del Perú - Tacna.

Elaboración: BCRP - Sucursal Arequipa. Departamento de Estudios Económicos.

1.2 Sector pesca

- En febrero, el **sector pesca** reportó una contracción de 86,4 por ciento frente a su comparativo interanual, explicada por la menor extracción de especies marinas destinadas al consumo humano directo (-80,3 por ciento), especialmente de las orientadas al estado fresco (-54,9 por ciento), es el caso de bonito, caballa, perico, entre otras; así como para la línea de congelado (-89,7 por ciento) y enlatado (-94,5 por ciento).

CUADRO N° 4
SECTOR PESCA 1/
(Toneladas)

	Febrero			Enero - Febrero		
	2022	2023	Var.%	2022	2023	Var.%
Consumo Humano Directo	1 369	270	-80,3	3 286	716	-78,2
Fresco	423	191	-54,9	1 049	367	-65,0
Congelado	577	59	-89,7	1 635	313	-80,9
Seco	0	0 -		0	0 -	
Enlatado	369	20	-94,5	602	36	-94,0
SECTOR PESCA 2/			-86,4			-84,8

1/ Cifras preliminares.

Fuente: Ministerio de la Producción y Gerencia Regional de la Producción.

Elaboración: BCRP - Sucursal Arequipa. Departamento de Estudios Económicos.

- Entre los meses de enero y febrero, el sector acumuló una caída de 84,8 por ciento respecto a similar período del año anterior, explicada por el menor desembarque de especies orientadas al consumo humano directo (-78,2 por ciento), en las líneas de fresco (-65,0 por ciento), congelado (-80,9 por ciento) y enlatado (-94,0 por ciento).

1.3 Sector minería

- La **actividad minera**, en el mes de febrero, registró una contracción de 14,9 por ciento en el período interanual, explicada principalmente por la menor producción de molibdeno (-52,1 por ciento) y oro (-22,7 por ciento), registrada en el proceso de flotación reportado por la empresa minera Southern Perú Copper Corporation (SPCC) y oro (-22,7 por ciento). En contraste, se registró un incremento en la producción de cobre (9,0 por ciento) y plata (16,7 por ciento), lo que atenuó parcialmente el resultado final del sector. A nivel regional, Tacna se posicionó en el segundo lugar en la producción de molibdeno a nivel nacional, al contribuir con el 18,1 por ciento del total; en tanto que, se ubicó como el sexto productor cuprífero, al explicar el 8,5 por ciento del total producido.

CUADRO N° 5
SECTOR MINERÍA 1/
Unidades recuperables

(Variación % real respecto a similar período del año anterior)

Mineral	Estructura Porcentual 2021 2/	Febrero			Contribución al crecimiento 3/	Enero - Febrero			Contribución al crecimiento 3/
		2022	2023	Var.%		2022	2023	Var.%	
Cobre (TMF)	60,7	12 547	13 680	9,0	5,2	27 975	28 141	0,6	0,3
Oro (KGF)	2,8	177	137	-22,7	-0,7	346	406	17,3	0,5
Plata (KGF)	1,8	5 058	5 902	16,7	0,3	11 344	11 978	5,6	0,1
Molibdeno (TMF)	34,7	774	371	-52,1	-19,6	1 647	960	-41,7	-15,3
SECTOR MINERÍA 2/	100,0			-14,9	-14,9			-14,4	-14,4

1/ Cifras preliminares.

2/ Estimado a precios de 2007.

3/ En base a la estructura de similar período de 2022.

Fuente: Ministerio de Energía y Minas.

Elaboración: BCRP - Sucursal Arequipa. Departamento de Estudios Económicos.

- Durante el primer bimestre del año, la producción minera se contrajo 14,4 por ciento respecto al mismo período del año anterior, debido a menores volúmenes en la producción de

molibdeno (41,7 por ciento). De otro lado, se registró una mayor producción de oro (17,3 por ciento), plata (5,6 por ciento) y cobre (0,6 por ciento), lo que atenuó parcialmente el resultado final del sector. A nivel regional, Tacna ocupó el segundo lugar en la producción de molibdeno al aportar el 22,1 por ciento del total nacional; mientras que, obtuvo la séptima posición en la producción de cobre, al contribuir con el 8,6 por ciento del total nacional.

- En el mes de febrero, la inversión minera en región sumó US\$ 17,1 millones, lo que representó una contracción de 28,2 por ciento respecto al mismo mes del año anterior.
- La **cotización internacional de los principales metales**, en febrero, reportó en su mayoría resultados negativos en el periodo intermensual. El precio promedio del cobre (US\$/TM 8 955) se contrajo en 0,02 por ciento, por la lenta recuperación de la demanda de China y por la preocupación generada sobre el impacto de una posible crisis financiera. Por su parte, el precio del oro (US\$/oz.tr. 1 894) retrocedió 2,1 por ciento, debido a una menor demanda de activos de riesgo y las tasas actualizadas de la FED; mientras que, el precio promedio de plata (US\$/oz.tr. 22) y de zinc (¢US\$/lb. 143) registraron una reducción de 7,7 y 4,1 por ciento, respectivamente. Asimismo, el precio promedio del plomo (¢US\$/lb. 95) registró una caída de 5,2 por ciento.

GRÁFICO N° 1
VARIACIÓN DE LA PRODUCCIÓN MINERA
(Variación % real respecto a similar mes del año anterior)

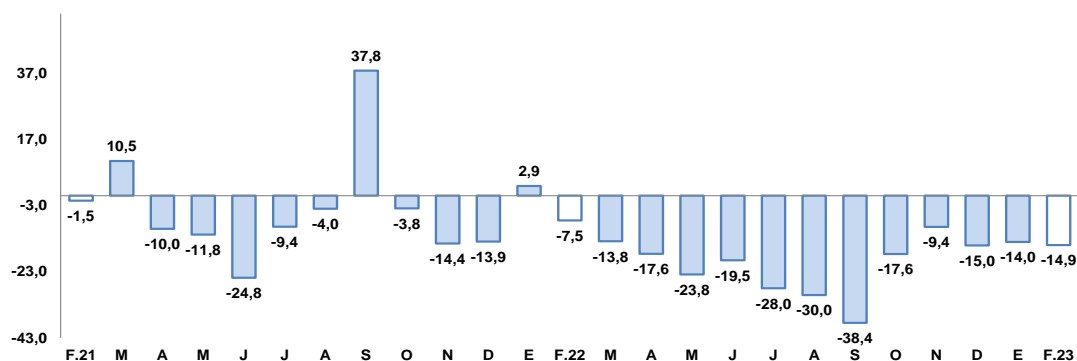

Fuente: Ministerio de Energía y Minas.

Elaboración: BCRP, Sucursal Arequipa, Departamento de Estudios Económicos.

II. CRÉDITOS Y DEPÓSITOS

1. Créditos

- Al finalizar el mes de febrero, los saldos de **créditos** registraron un saldo de S/ 2 952 millones, lo que representó una caída de 0,7 por ciento respecto a similar período del año anterior. A nivel institucional, la Banca múltiple concentró el 60,7 por ciento de las operaciones y reportó una contracción interanual de 3,9 por ciento; las Instituciones no bancarias representaron el 36,3 por ciento del total y reportaron un alza de 4,1 por ciento, ante las mayores colocaciones de las Cajas Municipales (3,5 por ciento) y las Financieras (8,9 por ciento); en tanto que, el Banco de la Nación otorgó el 2,6 por ciento de los créditos y sus saldos reportaron un crecimiento de 13,6 por ciento; y Agrobanco concentró el 0,5 por ciento restante de las colocaciones, y sus saldos registraron una expansión de 25,9 por ciento.
- Respecto al **tipo de moneda**, las operaciones en moneda nacional representaron el 96,0 por ciento del total, y no reportaron una variación significativa respecto a su comparativo interanual; mientras que, los créditos en moneda extranjera registraron una caída de 15,0 por ciento frente al mismo período del año anterior. De esta manera, el **coeficiente de dolarización** para este período se ubicó en 4,0 por ciento, situándose en 0,7 puntos porcentuales por debajo del nivel registrado en similar mes del año anterior.

- Por **tipo de crédito**, el 64,0 por ciento del total de colocaciones se orientaron al sector empresarial, reportando una contracción de 7,0 por ciento; mientras que, el 36,0 por ciento de las operaciones restantes correspondieron a créditos personales, las cuales mostraron un crecimiento de 13,2 por ciento respecto al año anterior, como resultado de los mayores créditos para consumo (14,3 por ciento) e hipotecarios (10,1 por ciento).

CUADRO N° 6
CREDITO DIRECTO
(Saldos en millones de soles)

	Estructura % Feb-23	Febrero		Var. % Nominal Feb-23 / Feb-22
		2022	2023	
Banco de la Nación 1/	2,6	66	75	13,6
Agrobanco 2/	0,5	12	15	25,9
Banca múltiple	60,7	1 865	1 791	-3,9
Instituciones no bancarias	36,3	1 029	1 071	4,1
Financieras	6,0	162	176	8,9
Cajas Municipales	30,1	858	887	3,5
Cajas Rurales	0,3	9	7	-21,6
Edpymes	0,0	0	0	-
Arrendamiento Financiero	0,0	0	0	-
TOTAL	100,0	2 972	2 952	-0,7
Empresas	64,0	2 034	1 891	-7,0
Personas	36,0	938	1 061	13,2
Consumo	26,9	694	794	14,3
Hipotecario	9,1	243	268	10,1
MN	96,0	2 834	2 835	0,0
ME	4,0	138	117	-15,0
ME (Millo.US\$)		37	31	-16,1

1/ Considera sólo los créditos de consumo e hipotecario.

2/ No considera los créditos a las demás empresas del sistema financiero.

Fuente: SBS y AFP.

Elaboración: BCRP, Sucursal Arequipa, Departamento de Estudios Económicos.

GRAFICO N° 2
VARIACIÓN DEL CREDITO DIRECTO
(Variación % respecto a similar mes del año anterior)

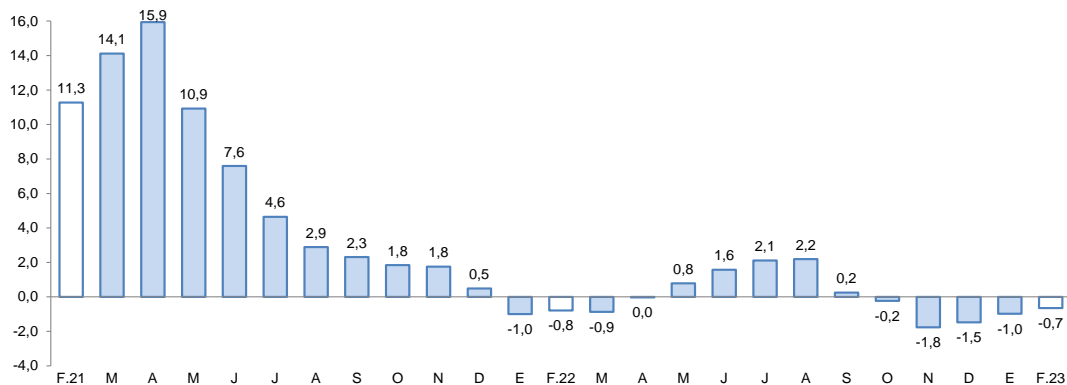

Fuente: Superintendencia de Banca, Seguros y AFP.

Elaboración: BCRP, Sucursal Arequipa, Departamento de Estudios Económicos.

- La **tasa de morosidad**, registrada en el mes de enero, alcanzó a 6,7 por ciento, lo que significó una caída de 0,6 puntos porcentuales en relación a su comparativo interanual. Los mayores niveles de morosidad correspondieron a Agrobanco (17,0 por ciento), las Cajas

Rurales de Ahorro y Crédito (16,1 por ciento), así como Cajas Municipales (7,9 por ciento) y las Empresas Financieras (6,8 por ciento); en tanto que, las menores tasas se registraron en la Banca múltiple (6,2 por ciento) y el Banco de la Nación (2,1 por ciento).

GRÁFICO N° 3
TASA DE MOROSIDAD 1/2/
(Porcentajes)

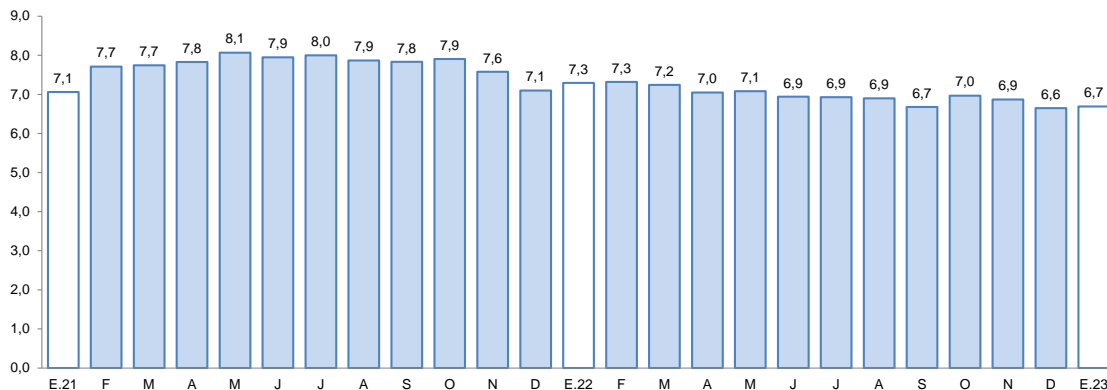

1/ Preliminar.

2/ Morosidad = (créditos vencidos + créditos en cobranza judicial) / colocaciones brutas.

Fuente: Superintendencia de Banca, Seguros y AFP.

Elaboración: BCRP, Sucursal Arequipa, Departamento de Estudios Económicos.

2. Depósitos

- Al finalizar el mes de febrero, los saldos de **depósitos** en la región sumaron S/ 2 544 millones, reportando una contracción de 4,4 por ciento respecto al saldo del mismo mes del año anterior. Por tipo de institución, la Banca múltiple concentró el 62,5 por ciento de las operaciones y registró una caída en sus saldos de 5,5 por ciento; las Instituciones no bancarias participaron del 24,2 por ciento del total y reportaron un incremento de 7,9 por ciento, ante las mayores operaciones registradas en las Cajas Rurales (9,2 por ciento) y las Cajas Municipales (8,8 por ciento); mientras que, el Banco de la Nación capturó el 13,3 por ciento restante del total y sus saldos reportaron una caída de 17,2 por ciento.

CUADRO N° 7
DEPÓSITOS
(Saldos en millones de soles)

	Estructura %	Febrero		Var.% Nominal
		Feb-23	2022	2023
Banco de la Nación	13,3	409	339	-17,2
Banca múltiple	62,5	1 683	1 590	-5,5
Instituciones no bancarias	24,2	571	616	7,9
Financieras	1,8	46	45	-2,6
Cajas Municipales	22,3	522	568	8,8
Cajas Rurales	0,1	3	3	9,2
TOTAL	100,0	2 662	2 544	-4,4
Vista	17,3	602	440	-26,9
Ahorro	52,7	1 471	1 342	-8,8
A plazo	30,0	589	762	29,4
MN	75,3	1 985	1 915	-3,5
ME	24,7	677	629	-7,1
ME (Mill. US\$)		180	165	-8,3

Fuente: SBS y AFP

Elaboración: BCRP, Sucursal Arequipa, Departamento de Estudios Económicos.

GRÁFICO N° 4
VARIACIÓN DE LOS DEPÓSITOS 1/
(Variación % respecto a similar mes del año anterior)

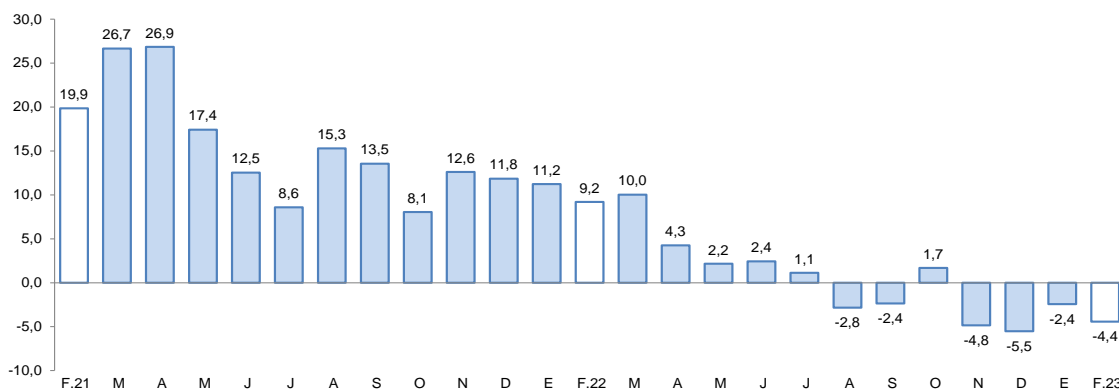

1/ Comprende Banco de la Nación, banca múltiple, cajas municipales, cajas rurales y financieras.

Fuente: Superintendencia de Banca, Seguros y AFP.

Elaboración: BCRP, Sucursal Arequipa, Departamento de Estudios Económicos.

- Por **tipo de moneda**, los depósitos en soles representaron el 75,3 por ciento del total, y sus saldos registraron una caída de 3,5 por ciento; mientras que, las operaciones en moneda extranjera reportaron una contracción de 7,1 por ciento. De esta manera, el coeficiente de dolarización en dicho período fue de 24,7 por ciento, ubicándose en 0,7 puntos porcentuales por debajo del valor registrado en enero del año anterior.
- De acuerdo con la **modalidad de captación**, los depósitos de ahorro representaron el 52,7 por ciento del total de operaciones y reportaron una caída de 8,8 por ciento; seguidos por los depósitos a plazo que alcanzaron el 30,0 por ciento del total, cuyos saldos evidenciaron un incremento de 29,4 por ciento; mientras que, los depósitos a la vista capturaron el 17,3 por ciento restante de las operaciones y sus saldos disminuyeron en 26,9 por ciento.
- El ratio **colocaciones/depósitos**, en el mes de febrero, alcanzó a 1,16, ubicándose por encima del nivel registrado en el mismo mes del año anterior (1,12).

III. EJECUCIÓN DEL PRESUPUESTO DE GASTOS DEL GOBIERNO GENERAL

1. Ejecución del gasto corriente no financiero

- En febrero, el **gasto corriente** ascendió a S/ 101 millones, cifra que se reflejó en una contracción en términos reales de 4,8 por ciento en el período interanual, como resultado de la menor ejecución del Gobierno regional (-3,6 por ciento) y de los Gobiernos locales (-25,7 por ciento). De otro lado, se registró una mayor ejecución del Gobierno nacional (3,4 por ciento).
- En el período acumulado entre enero y febrero, el **gasto corriente** sumó S/ 202 millones, registrando un crecimiento en el período interanual de 6,6 por ciento en términos reales, como resultado del mayor dinamismo en la ejecución del gasto del Gobierno nacional (11,3 por ciento) y el Gobierno regional (6,7 por ciento). En contraste, los Gobiernos locales registraron una menor ejecución del gasto corriente (-9,4 por ciento).
- Durante el mes de febrero, la **inversión pública (formación bruta de capital)** alcanzó a S/ 38 millones, lo que representó una caída de 11,7 por ciento en términos reales frente a su comparativo interanual, como consecuencia del menor gasto de los Gobiernos locales (-33,9 por ciento) y el Gobierno regional (-35,0 por ciento). De otro lado, se reportó una mayor ejecución del Gobierno nacional (195,2 por ciento), lo que contrarrestó parcialmente el resultado final del sector.

CUADRO N° 8
TACNA: EJECUCIÓN DEL GASTO CORRIENTE NO FINANCIERO 1/ 2
 (Miles de soles)

	Febrero			Enero-Febrero		
	2022	2023	Var.% real	2021	2022	Var.% real
I. GASTOS CORRIENTES	98	101	-4,8	174	202	6,6
Gobierno nacional	40	45	3,4	73	88	11,3
Gobierno regional	40	42	-3,6	79	91	6,7
Gobiernos locales	18	14	-25,7	22	22	-9,4
Remuneraciones	54	55	-7,6	104	120	6,2
Gobierno nacional	19	18	-13,7	40	39	-10,3
Gobierno regional	27	31	4,2	55	71	18,4
Gobiernos locales	8	6	-33,5	9	11	3,9
Bienes y Servicios	30	30	-7,9	46	48	-3,6
Gobierno nacional	11	14	21,7	17	25	32,6
Gobierno regional	10	7	-32,6	16	12	-31,5
Gobiernos locales	9	8	-16,7	12	11	-17,9
Transferencias 1/	14	17	13,0	24	33	27,6
Gobierno nacional	10	13	16,2	16	25	41,1
Gobierno regional	3	4	18,6	7	8	3,2
Gobiernos locales	1	0	-53,9	1	1	-37,3
II. FORMACIÓN BRUTA DE CAPITAL	40	38	-11,7	56	42	-31,5
Gobierno nacional	4	12	195,2	5	14	147,9
Gobierno regional	10	7	-35,0	18	8	-56,4
Gobiernos locales	26	18	-33,9	33	19	-47,3
III OTROS GASTOS DE CAPITAL 2/	0	0	-	0	0	-
GASTO NO FINANCIERO TOTAL (I+II+III)	138	139	-6,8	230	243	-2,7
Gobierno nacional	44	58	20,4	79	103	20,6
Gobierno regional	50	49	-10,1	96	100	-4,9
Gobiernos locales	43	33	-30,5	55	41	-32,0

1/ Información actualizada al 28 de febrero de 2023.

2/ Comprende la adquisición de activos no financieros.

Fuente: MEF.

Elaboración: BCRP, Sucursal Arequipa. Departamento de Estudios Económicos.

GRÁFICO N° 5
TACNA: VARIACIÓN DE LA INVERSIÓN PÚBLICA
 (Variación % real)

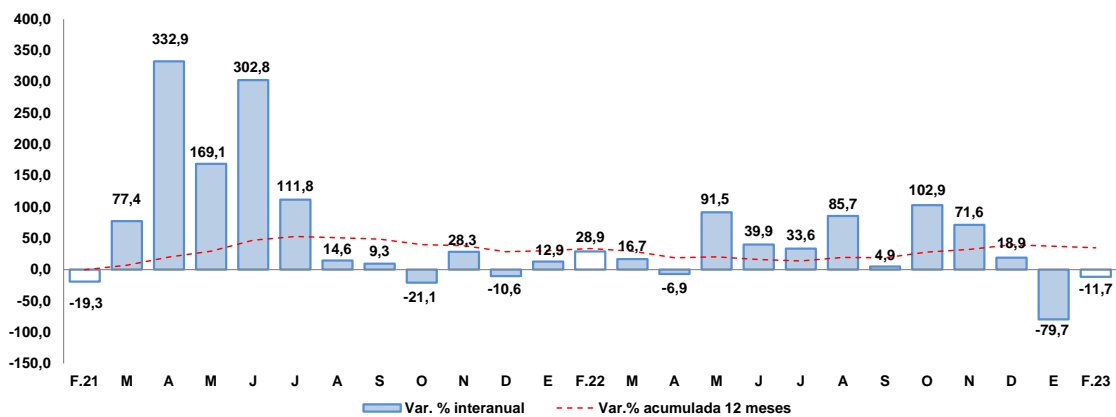

Fuente: Ministerio de Economía y Finanzas.

Elaboración: BCRP, Sucursal Arequipa, Departamento de Estudios Económicos.

- En el período acumulado entre enero y febrero, la **inversión pública** fue de S/ 42 millones, registrando una caída de 31,5 por ciento respecto al año anterior en términos reales, explicada por el menor dinamismo de la inversión de los Gobiernos locales (-47,3 por ciento) y el Gobierno regional (-56,4 por ciento). Sin embargo, el Gobierno nacional reportó una mayor ejecución en su nivel de inversión (147,9 por ciento).
- De esta manera, el avance de ejecución de la inversión pública en la región fue de 3,0 por ciento del PIM, ante la ejecución de los Gobiernos locales que reportaron un avance de 3,3 por ciento, del Gobierno regional que registró un avance en su ejecución de 2,2 por ciento y del Gobierno nacional que reportó un avance de 3,4 por ciento.
- Los principales proyectos que se ejecutaron en los tres niveles de gobierno fueron:

Por el Gobierno nacional:

- Creación del servicio educativo especializado para alumnos de segundo grado de secundaria de Educación Básica regular con alto desempeño académico de la región Tacna, distrito de Tacna, provincia de Tacna; por un monto de S/ 7,1 millones.
- Construcción y equipamiento de una nueva planta de tratamiento de agua potable de Calana, distrito de Calana, provincia de Tacna, departamento de Tacna; con un monto de S/ 1,9 millones.
- Mejoramiento de la carretera Boca del Río - Tacna en los distritos de Tacna, Sama y la Yarada-Los palos de la provincia de Tacna, departamento de Tacna; con una inversión de S/ 1,5 millones.
- Remodelación de laboratorio, adquisición de equipos de laboratorio, mobiliario y biblioteca; en la Escuela Profesional de Medicina Humana de la Facultades de la Universidad Nacional Jorge Basadre Grohmann, Ciudad Universitaria S/N, distrito de Tacna, provincia Tacna, departamento Tacna; por S/ 599,9 mil.
- Fortalecimiento del soporte logístico para el desarrollo de la investigación y formación profesional de la Universidad Nacional Jorge Basadre Grohmann de Tacna; con un monto de inversión de S/ 473,2 mil.

En el Gobierno regional:

- Mejoramiento del servicio educativo del nivel inicial, primario y secundaria de la I.E. Guillermo Auza Arce en el distrito de Alto de la Alianza, provincia de Tacna, departamento de Tacna; por un monto de S/ 1,3 millones.
- Mejoramiento del servicio institucional de la Sede Central del Gobierno regional de Tacna provincia de Tacna, departamento de Tacna; con S/ 1,1 millones.
- Mejoramiento del servicio educativo en el nivel primaria y secundaria de la Institución Educativa Prócer Manuel Calderón de la Barca, PROMUVI Viñani IV Etapa, distrito Coronel Gregorio Albarracín Lanchipa, provincia de Tacna, departamento de Tacna; con S/ 1 millón.
- Mejoramiento de los servicios pedagógicos y administrativos de la Unidad de Gestión Educativa Local Jorge Basadre en el distrito Locumba, provincia de Jorge Basadre y departamento de Tacna; con un monto de S/ 961,0 mil.
- Mejoramiento del servicio de transitabilidad peatonal y vehicular en el Sector 28 de Agosto PROMUVI Zona Norte II-C, distrito de Pocollay, provincia de Tacna, departamento de Tacna; por S/ 710,5 mil.

Por los **Gobiernos locales:**

- Creación del servicio de movilidad urbana en la habilitación urbana PROMUVI Viñani II Etapa, distrito de Coronel Gregorio Albarracín, provincia de Tacna, departamento de Tacna; con un monto de inversión de S/ 3,9 millones.
- Mejoramiento de la Vía vecinal R-21 (EMP. TA-573 Cinto - Caoña) Prog. 6+186.49 al 10+923.49 Anexo Caoña, distrito de Ilabaya, provincia Jorge Basadre, departamento de Tacna; por S/ 2,4 millones.
- Construcción del sistema de drenaje en las vías urbanas afectadas durante el período de lluvias en el distrito de Coronel Gregorio Albarracín, provincia Tacna, departamento Tacna; con un monto de inversión de S/ 1,8 millones.
- Construcción de pistas y veredas en la III Etapa del PROMUVI Pampas de Viñani, distrito de Coronel Gregorio Albarracín, provincia de Tacna, departamento de Tacna; con una inversión de S/ 1,7 millones.
- Creación del servicio de espacios públicos urbanos Parque Central en la habilitación urbana PROMUVI Viñani Ampliación I Etapa del distrito de Coronel Gregorio Albarracín, provincia de Tacna, departamento de Tacna; con S/ 1,2 millones.

IV. ANEXOS



ANEXO 1

TACNA: PRODUCCIÓN AGROPECUARIA 1/
(Toneladas métricas)

PRODUCTOS	2022											2023		PRODUCTOS
	FEB	MAR	ABR	MAY	JUN	JUL	AGO	SET	OCT	NOV	DIC	ENE	FEB	
AGRICOLA														AGRICOLA
Cebolla	751	2 676	2 862	2 392	0	279	1 482	587	195	194	349	1 156	330	Cebolla
Olivo	0	7 655	22 048	56 060	58 720	22 435	9 505	0	0	0	0	0	0	Olivo
Orégano	322	329	1 190	2 009	1 320	344	352	358	1 671	1 767	1 022	358	0	Orégano
Sandia	1 221	698	332	0	0	0	0	130	700	2 392	4 547	3 640	0	Sandia
Alfalfa	24 450	24 959	24 941	24 641	24 244	24 148	23 623	23 141	24 274	24 577	24 928	26 382	26 718	Alfalfa
Aji	2 064	2 529	2 336	1 585	1 230	814	61	135	73	108	912	1 455	2 776	Aji
Maiz amiláceo	3	18	17	37	1 743	295	9	6	12	0	0	0	0	Maiz amiláceo
Maiz chala	8 599	7 686	8 556	8 119	9 056	9 229	9 044	7 964	8 420	7 817	6 642	7 134	8 449	Maiz chala
Maiz choclo	122	277	279	168	24	41	133	188	139	115	90	183	280	Maiz choclo
Papa	1 471	3 112	2 550	1 018	85	233	343	283	238	175	155	535	1 061	Papa
Pimiento	479	261	114	17	54	143	162	190	264	325	352	484	0	Pimiento
Tomate	1 722	1 628	739	435	379	360	452	639	675	579	882	990	0	Tomate
Vid	2 217	2 403	205	0	0	0	0	0	0	0	0	1 707	140	Vid
Zapallo	3 472	645	243	58	0	469	1 553	5 829	2 025	1 007	867	1 642	479	Zapallo
PECUARIO														PECUARIO
Carne de ave	1 399	1 597	1 743	1 783	1 666	1 693	1 573	1 544	1 527	1 530	1 617	1 539	1 324	Carne de ave
Carne de porcino	238	235	235	238	244	246	248	242	236	244	256	229	239	Carne de porcino
Carne de vacuno	80	79	81	81	87	88	84	87	80	86	94	71	82	Carne de vacuno
Huevo	451	449	489	436	436	460	464	421	445	389	392	409	417	Huevo
Leche	1 568	2 051	2 001	2 071	1 918	1 971	1 977	1 920	1 961	2 001	2 003	2 044	1 569	Leche
Otros Pecuarios														Otros Pecuarios
Carne de alpaca	18	16	18	20	24	25	22	23	19	20	22	18	19	Carne de alpaca
Carne de llama	10	11	12	12	14	13	14	14	13	13	14	10	11	Carne de llama
Carne de caprino	6	6	7	7	7	8	8	8	8	8	8	5	6	Carne de caprino
Carne de ovino	15	16	16	16	17	17	18	18	17	18	18	14	15	Carne de ovino

1/ Cifras preliminares.

2/ Peso neto.

Fuente: Ministerio de Agricultura y Gerencia Regional de Agricultura y Riego-Tacna

Elaboración: BCRP - Sucursal Arequipa. Departamento de Estudios Económicos.



ANEXO 2

TACNA: EXTRACCIÓN DE ESPECIES HIDROBIOLÓGICAS 1/
(Toneladas métricas)

ESPECIES	2022											2023		ESPECIES
	FEB	MAR	ABR	MAY	JUN	JUL	AGO	SET	OCT	NOV	DIC	ENE	FEB	
CHD 2/	1 369	403	1 355	431	724	284	241	422	3695	1482	549	446	270	CHD 2/
1. Fresco	423	207	722	322	328	237	183	351	2483	837	230	176	191	1. Fresco
2. Congelado	577	121	108	107	396	43	25	59	679	306	316	253	59	2. Congelado
3. Seco	0	1	0	0	0	0	1	0	0	0	0	0	0	3. Seco
4. Enlatado	369	75	525	1	0	5	32	12	533	339	2	16	20	4. Enlatado

1/ Cifras preliminares

2/ Consumo Humano Directo.

Fuente: Ministerio de la Producción -Tacna.

Elaboración: BCRP - Sucursal Arequipa. Departamento de Estudios Económicos.



ANEXO 3

**TACNA: PRODUCCIÓN MINERA 1/
(unidades recuperables)**

PRODUCTOS	2022											2023		PRODUCTOS
	FEB	MAR	ABR	MAY	JUN	JUL	AGO	SET	OCT	NOV	DIC	ENE	FEB	
MINERÍA METÁLICA														MINERÍA METÁLICA
Cobre (TMF)	12 547	13 688	11 059	12 098	12 566	13 110	13 577	13 312	15 106	14 462	16 884	14 461	13 680	Cobre (TMF)
Oro (KGF)	177	180	175	173	173	187	176	164	170	180	166	269	137	Oro (KGF)
Plata (KGF)	5 058	5 211	4 564	5 118	5 239	5 386	5 878	5 519	6 309	5 751	6 819	6 076	5 902	Plata (KGF)
Molibdeno (TMF)	774	829	847	691	451	522	398	368	496	557	567	588	371	Molibdeno (TMF)

1/ Cifras preliminares.

Fuente: Ministerio de Energía y Minas.

Elaboración: BCRP - Sucursal Arequipa. Departamento de Estudios Económicos.

ANEXO 4

TACNA: IMPORTACIONES 1/
(Valor FOB - Millones de US\$)

DESCRIPCIÓN	2022											2023		DESCRIPCIÓN
	FEB	MAR	ABR	MAY	JUN	JUL	AGO	SET	OCT	NOV	DIC	ENE	FEB	
I. BIENES DE CONSUMO	15,7	21,9	19,0	23,4	20,4	22,3	27,1	26,2	23,0	23,4	18,2	15,1	14,6	I. BIENES DE CONSUMO
Bienes de Consumo no Duradero	13,3	19,0	15,9	20,6	17,5	20,1	24,0	23,7	19,9	20,2	15,4	11,7	11,8	Bienes de Consumo no Duradero
Bienes de Consumo Duradero	2,4	2,8	3,1	2,8	3,0	2,2	3,2	2,5	3,1	3,2	2,7	3,4	2,8	Bienes de Consumo Duradero
II. INSUMOS	17,8	24,1	20,1	23,3	22,8	24,7	22,5	24,4	25,3	20,8	23,9	16,2	19,0	II. INSUMOS
Combustibles, Lubricantes y Conexos	0,2	0,9	0,1	0,9	0,8	0,5	0,7	0,8	0,7	0,5	0,3	0,6	1,1	Combustibles, Lubricantes y Conexos
Materias Primas para la Agricultura	1,6	1,1	1,6	1,8	1,9	2,7	2,9	3,3	3,5	2,9	2,4	1,7	4,7	Materias Primas para la Agricultura
Materias Primas para la Industria	16,0	22,0	18,4	20,7	20,2	21,5	18,9	20,2	21,2	17,5	21,2	13,9	13,2	Materias Primas para la Industria
III. BIENES DE CAPITAL	35,2	37,8	57,2	67,2	48,1	64,9	55,3	74,6	96,8	55,7	68,3	31,0	61,6	III. BIENES DE CAPITAL
Materiales de Construcción	2,9	3,3	3,2	2,6	3,5	3,2	3,1	1,9	3,0	2,9	2,5	1,9	2,1	Materiales de Construcción
Bienes de Capital para la Agricultura	0,1	0,5	1,0	0,6	0,5	1,0	0,9	0,8	0,7	0,5	0,2	0,5	0,3	Bienes de Capital para la Agricultura
Bienes de Capital para la Industria	12,4	11,4	11,6	14,8	11,7	17,1	14,7	17,7	14,7	12,7	16,0	10,1	15,1	Bienes de Capital para la Industria
Equipos de Transporte	19,8	22,5	41,5	49,2	32,5	43,6	36,6	54,2	78,3	39,6	49,6	18,6	44,1	Equipos de Transporte
TOTAL	68,8	83,7	96,3	113,9	91,4	112,0	105,0	125,2	145,1	99,9	110,4	62,4	95,3	TOTAL

1/ Cifras preliminares.

Fuente: SUNAT.

Elaboración: BCRP - Sucursal Arequipa. Departamento de Estudios Económicos.



ANEXO 5

TACNA: ESTRUCTURA DE IMPORTACIONES POR PRINCIPALES PAÍSES DE ORIGEN
ENERO - FEBRERO
(Valor FOB - Millones de US\$)

País	Principales Productos	% del Total	Valor FOB acumulado	Estructura % por país
Chile		32,5	51,2	100,0%
	Demás partes destinadas a las máquinas (grúas)		6,2	12,2%
	Bolas y artículos similares para molinos		3,7	7,2%
	Preparaciones para concentración de minerales		3,2	6,2%
	Manzanas frescas		1,5	3,0%
	Los demás duraznos incluidos los griñones y nectarinas		1,2	2,4%
	Otros		35,4	69,1%
Reino Unido		20,8	32,8	100,0%
	Vehículos diesel para transporte de mercancías		17,3	52,8%
	Tractores		14,8	45,3%
	Otros		0,6	2,0%
Brasil		18,9	29,8	100,0%
	Los demás Vehículos automóviles para transporte		7,6	25,3%
	Vehículos diesel para transporte de mercancías		6,4	21,4%
	Tractores		4,4	14,9%
	Otros		11,5	38,4%
Estados Unidos		8,0	12,6	100,0%
	Demás partes destinadas a las máquinas (grúas)		1,3	10,4%
	Otros artículos para usos técnicos		1,3	10,2%
	Otros		10,0	79,4%
República Popular De China		6,1	9,6	100,0%
	Hidrogenosulfuro (sulfito) de sodio		1,9	20,0%
	Calzas y demás artículos de calcetería de fibras sintéticas		1,0	10,8%
	Otros		6,7	69,2%
Argentina		2,9	4,5	100,0%
	Lanas enrollados en bola		0,4	9,0%
	Otros		4,1	91,0%
Otros		10,9	17,1	
TOTAL		100,0	157,6	

Fuente: SUNAT

Elaboración: BCRP - Sucursal Arequipa. Departamento de Estudios Económicos.



ANEXO 6

TACNA: ESTRUCTURA DE IMPORTACIONES POR PRINCIPALES PRODUCTOS
ENERO - FEBRERO
(Valor FOB - Millones de US\$)

Producto	% del Total	Valor FOB acumulado	Estructura % por producto
Vehículos diesel para transporte de mercancías	15,0	23,7	100,0%
Reino Unido		17,3	73,0%
Brasil		6,4	27,0%
Otros		0,0	0,0%
Tractores	12,2	19,3	100,0%
Reino Unido		14,8	77,0%
Otros		4,4	23,0%
Las demás partes destinadas a las máquinas (grúas)	4,8	7,6	100,0%
Chile		6,2	81,9%
Estados Unidos		1,3	17,2%
Otros		0,1	0,8%
Los demás Vehículos automóviles para transporte	4,8	7,6	100,0%
Brasil		7,6	99,7%
República Popular De China		0,0	0,3%
Otros		0,0	0,0%
Vehículos para transporte de mercancías, superior a 9,3 t	2,6	4,0	100,0%
Brasil		4,0	100,0%
Otros		0,0	0,0%
Bolas y artículos similares para molinos	2,3	3,7	100,0%
Chile		3,7	100,0%
Otros		0,0	0,0%
Preparaciones para concentración de minerales	2,0	3,2	100,0%
Chile		3,2	100,0%
Otros		0,0	0,0%
Los demás calzados que cubran el tobillo	2,0	3,1	100,0%
Brasil		1,5	46,7%
Otros		1,7	53,3%
Otros	54,2	85,5	
TOTAL	100,0	157,6	

Fuente: SUNAT.

Elaboración: BCRP - Sucursal Arequipa. Departamento de Estudios Económicos.



ANEXO 7

**TACNA: INGRESOS RECAUDADOS POR EL GOBIERNO CENTRAL
(Millones de soles)**

	2022											2023		
	FEB	MAR	ABR	MAY	JUN	JUL	AGO	SEP	OCT	NOV	DIC	ENE	FEB	
I. INGRESOS TRIBUTARIOS	75	88	97	118	90	100	108	117	138	111	107	89	86	I. INGRESOS TRIBUTARIOS
1. Impuesto a los Ingresos	10	14	27	12	11	10	13	11	11	11	13	13	12	1. Impuesto a los Ingresos
- Personas Naturales	3	4	3	4	4	3	5	3	3	3	4	4	4	- Personas Naturales
- Personas Jurídicas	7	7	8	6	6	7	8	8	8	8	9	9	7	- Personas Jurídicas
- Regularizaciones	0	4	16	2	1	0	0	0	0	0	0	0	0	- Regularizaciones
2. Impuesto a la Importación	3	4	4	8	5	6	6	6	6	6	5	4	3	2. Impuesto a la Importación
3. Impuesto General a las Ventas	60	67	63	96	72	81	87	97	118	91	86	71	69	3. Impuesto General a las Ventas
- Operaciones Internas	8	8	7	7	7	9	8	8	7	9	10	9	8	- Operaciones Internas
- Operaciones Externas	52	59	56	88	65	72	79	89	111	82	76	62	61	- Operaciones Externas
4. Impuesto Selectivo al Consumo	1	1	0	0	0	0	0	1	1	1	1	0	0	4. Impuesto Selectivo al Consumo
5. Otros Ingresos Tributarios	1	2	2	2	2	2	2	2	2	2	2	2	2	5. Otros Ingresos Tributarios
II. INGR. NO TRIBUTARIOS	1	2	2	2	2	2	2	2	2	2	2	2	2	II. INGR. NO TRIBUTARIOS
INGRESOS CORRIENTES (I+II)	77	90	98	120	92	102	111	119	140	113	109	91	88	INGRESOS CORRIENTES (I+II)

1/ Cifras preliminares

Fuente: SUNAT.

Elaboración: BCRP - Sucursal Arequipa. Departamento de Estudios Económicos.

ANEXO 8

TACNA: EJECUCIÓN DE GASTOS DEL GOBIERNO NACIONAL 3/
(Millones de soles)

	2022											2023		
	FEB	MAR	ABR	MAY	JUN	JUL	AGO	SET	OCT	NOV	DIC	ENE	FEB	
GASTOS NO FINANCIEROS	44	61	46	64	51	60	52	52	55	89	87	45	58	GASTOS NO FINANCIEROS
A. GASTOS CORRIENTES	40	53	41	49	48	50	47	45	49	47	67	43	45	A. GASTOS CORRIENTES
1. Remuneraciones	19	20	19	21	21	23	20	20	19	21	25	21	18	1. Remuneraciones
2. Bienes y servicios	11	15	15	16	19	14	14	14	15	18	23	11	14	2. Bienes y servicios
3. Transferencias 1/	10	19	7	12	8	13	12	11	15	8	18	12	13	3. Transferencias 1/
B. GASTOS DE CAPITAL	4	8	10	16	3	13	6	25	6	62	20	2	12	B. GASTOS DE CAPITAL
1. Formación bruta de capital	4	8	4	15	3	10	5	7	5	28	16	2	12	1. Formación bruta de capital
2. Otros gastos de capital 2/	0	0	6	1	0	3	1	18	0	35	4	0	0	2. Otros gastos de capital 2/

1/ Incluye el pago de pensiones, donaciones, transferencias y otros gastos corrientes.

2/ Incluye donaciones y transferencias.

3/ Información actualizada al 28 de febrero de 2023.

Fuente: MEF

Elaboración: BCRP, Sucursal Arequipa. Departamento de Estudios Económicos.



ANEXO 9

TACNA: EJECUCIÓN DE GASTOS DEL GOBIERNO REGIONAL 3/
(Millones de soles)

	2022											2023		
	FEB	MAR	ABR	MAY	JUN	JUL	AGO	SET	OCT	NOV	DIC	ENE	FEB	
GASTOS NO FINANCIEROS	50	58	61	56	64	75	66	71	68	99	109	51	49	GASTOS NO FINANCIEROS
A. GASTOS CORRIENTES	40	43	43	45	47	64	46	42	44	55	79	50	42	A. GASTOS CORRIENTES
1. Remuneraciones	27	28	29	30	29	32	32	29	32	35	41	41	31	1. Remuneraciones
2. Bienes y servicios	10	11	11	11	12	13	10	10	10	16	32	5	7	2. Bienes y servicios
3. Transferencias 1/	3	4	3	3	5	19	3	3	3	4	6	4	4	3. Transferencias 1/
B. GASTOS DE CAPITAL	10	16	12	11	18	8	20	11	24	24	30	1	7	B. GASTOS DE CAPITAL
1. Formación bruta de capital	10	16	12	11	18	8	20	11	24	24	30	1	7	1. Formación bruta de capital
2. Otros gastos de capital 2/	1	2	3	4	5	6	7	8	9	10	11	0	0	2. Otros gastos de capital 2/

1/ Incluye el pago de pensiones, donaciones, transferencias y otros gastos corrientes.

2/ Incluye donaciones y transferencias.

3/ Información actualizada al 28 de febrero de 2023.

Fuente: MEF

Elaboración: BCRP, Sucursal Arequipa. Departamento de Estudios Económicos.

ANEXO 10

TACNA: EJECUCIÓN DE GASTOS DE LOS GOBIERNOS LOCALES 3/
(Millones de soles)

	2022											2023		
	FEB	MAR	ABR	MAY	JUN	JUL	AGO	SET	OCT	NOV	DIC	ENE	FEB	
GASTOS NO FINANCIEROS	43	62	59	83	83	90	115	65	104	109	204	8	33	GASTOS NO FINANCIEROS
A. GASTOS CORRIENTES	18	19	21	24	23	31	33	21	34	34	64	7	14	A. GASTOS CORRIENTES
1. Remuneraciones	8	5	5	6	5	7	6	3	8	7	17	5	6	1. Remuneraciones
2. Bienes y servicios	9	14	15	17	17	22	26	17	24	26	46	2	8	2. Bienes y servicios
3. Transferencias 1/	1	0	1	1	1	2	1	2	2	1	1	0	0	3. Transferencias 1/
B. GASTOS DE CAPITAL	26	43	38	59	60	59	82	43	70	75	139	1	18	B. GASTOS DE CAPITAL
1. Formación bruta de capital	26	43	38	59	60	59	82	43	70	75	139	1	18	1. Formación bruta de capital
2. Otros gastos de capital 2/	1	2	3	4	5	6	7	8	9	10	11	0	0	2. Otros gastos de capital 2/

1/ Incluye el pago de pensiones, donaciones, transferencias y otros gastos corrientes.

2/ Incluye donaciones y transferencias.

3/ Información actualizada al 28 de febrero de 2023.

Fuente: MEF

Elaboración: BCRP, Sucursal Arequipa. Departamento de Estudios Económicos.



ANEXO 11

TACNA: CRÉDITOS
(Saldo en millones de soles)

ENTIDADES	2022											2023		ENTIDADES
	FEB	MAR	ABR	MAY	JUN	JUL	AGO	SET	OCT	NOV	DIC	ENE	FEB	
I. BANCO DE LA NACIÓN	66	67	68	70	71	71	71	72	72	72	74	62	75	I. BANCO DE LA NACIÓN
II. AGROBANCO	12	12	12	12	13	14	14	15	15	15	15	15	15	II. AGROBANCO
III. BANCA MÚLTIPLE	1 865	1 867	1 900	1 910	1 908	1 904	1 889	1 883	1 874	1 848	1 827	1 806	1 791	III. BANCA MÚLTIPLE
IV. INSTIT. NO BANCARIAS	1 029	1 044	1 051	1 055	1 055	1 060	1 062	1 070	1 078	1 080	1 078	1 068	1 071	IV. INSTIT. NO BANCARIAS
Empresas Financieras	162	164	165	167	167	166	167	168	172	177	178	175	176	Empresas Financieras
Cajas Municipales	858	870	876	878	879	885	887	894	898	896	893	886	887	Cajas Municipales
Cajas Rurales	9	10	9	9	9	9	8	8	8	8	7	7	7	Cajas Rurales
Edpymes	0	0	0	0	0	0	0	0	0	0	0	0	0	Edpymes
TOTAL (I+II+III)	2 972	2 990	3 031	3 047	3 046	3 049	3 036	3 038	3 039	3 016	2 994	2 952	2 952	TOTAL (I+II+III)
Moneda Nacional	2 834	2 856	2 888	2 926	2 934	2 926	2 913	2 909	2 906	2 898	2 878	2 830	2 835	Moneda Nacional
Moneda Extranjera	138	134	144	121	113	123	123	129	133	118	116	121	117	Moneda Extranjera

Fuente: SBS y AFP

Elaboración: BCRP, Sucursal Arequipa. Departamento de Estudios Económicos.

ANEXO 12

TACNA: DEPÓSITOS
(Saldo en millones de soles)

ENTIDADES	2022											2023		ENTIDADES
	FEB	MAR	ABR	MAY	JUN	JUL	AGO	SET	OCT	NOV	DIC	ENE	FEB	
I. BANCO DE LA NACIÓN	409	424	315	315	310	330	333	326	330	327	347	343	339	I. BANCO DE LA NACIÓN
II. BANCA MÚLTIPLE	1 683	1 763	1 757	1 696	1 671	1 679	1 688	1 695	1 688	1 655	1 650	1 677	1 590	II. BANCA MÚLTIPLE
III. INSTIT. NO BANCARIAS	571	569	564	567	572	581	586	601	605	612	612	613	616	III. INST. NO BANCARIAS
Empresas Financieras	46	45	45	45	43	43	42	43	43	44	45	45	45	Empresas Financieras
Cajas Municipales	522	521	516	519	526	535	541	555	559	565	565	565	568	Cajas Municipales
Cajas Rurales	3	3	3	3	3	3	3	3	3	3	3	3	3	Cajas Rurales
TOTAL (I+II+III)	2 662	2 756	2 636	2 579	2 553	2 590	2 607	2 622	2 624	2 593	2 610	2 633	2 544	TOTAL (I+II+III)
Moneda Nacional	1 985	2 068	1 975	1 936	1 912	1 953	1 961	1 992	1 977	1 966	1 977	2 005	1 915	Moneda Nacional
Moneda Extranjera	677	688	661	642	640	637	647	630	646	627	633	628	629	Moneda Extranjera

Fuente: SBS y AFP

Elaboración: BCRP, Sucursal Arequipa. Departamento de Estudios Económicos.

