

BANCO CENTRAL DE RESERVA DEL PERU

SUCURSAL AREQUIPA



AREQUIPA: Síntesis de Actividad Económica

Diciembre 2023¹

Departamento de Estudios Económicos

¹ En el presente informe participaron Lizzie Jugo, Nilda Cabrera y Alberto Carrasco.

ÍNDICE

	<i>Página</i>
RESUMEN EJECUTIVO	3
I. ACTIVIDAD PRODUCTIVA	5
1. Actividad primaria	5
1.1 Sector agropecuario	5
1.2 Sector pesca	5
1.3 Sector minería	7
2. Otros indicadores sectoriales	8
2.1 Sector manufactura	9
2.2 Sector construcción	9
II. CRÉDITO Y DEPÓSITOS.....	11
1. Crédito	11
2. Depósitos.....	12
III. EJECUCIÓN DEL PRESUPUESTO DE GASTOS DEL GOBIERNO GENERAL	13
1. Ejecución del gasto corriente no financiero.....	13
IV. ANEXOS.....	17

RESUMEN EJECUTIVO

Principales hechos de importancia

- La evolución de los **sectores primarios**, en diciembre, reportó resultados mixtos. El **sector agropecuario** registró una contracción de 6,9 por ciento en términos interanuales y el sector minero cayó 20,8 por ciento; mientras que el sector pesca alcanzó un crecimiento de 296,9 por ciento.
- Respecto a **otros indicadores económicos**, en diciembre, el **sector manufactura** mostró una caída de 6,3 por ciento; en tanto que, la **inversión pública (formación bruta de capital)** reportó una contracción de 6,4 por ciento en términos reales. Dentro de los indicadores financieros, se registró un menor dinamismo en las operaciones de **créditos** (-0,6 por ciento) y un crecimiento en los **depósitos** (6,3 por ciento).

Actividad primaria

- En el mes de diciembre, el **sector agropecuario** reportó una caída de 6,9 por ciento respecto a su comparativo interanual, como resultado de la menor producción registrada en el subsector agrícola (-8,4 por ciento), ante el menor dinamismo en la producción con destino al mercado interno (-11,2 por ciento), y la menor actividad pecuaria (-4,9 por ciento). En el período acumulado entre enero y diciembre, el sector registró una caída de 2,3 por ciento, debido a la contracción de la actividad pecuaria (-5,7 por ciento) y las menores cosechas agrícolas orientadas al mercado interno (-1,9 por ciento).
- El **sector pesquero**, en diciembre, reportó un incremento de 296,9 por ciento interanual, como resultado de la mayor captura de recursos hidrobiológicos destinados al consumo humano directo (166,0 por ciento), para la línea de fresco (276,4 por ciento) y enlatado (388,2 por ciento); adicionalmente, se registró una mayor extracción de anchoveta para el consumo humano indirecto. Entre enero y diciembre, el sector acumuló una caída de 24,6 por ciento.
- En el mes de diciembre, el **sector minero** se contrajo 20,8 por ciento con respecto al período comparativo interanual, como resultado de la menor explotación de molibdeno (-43,4 por ciento), cobre (-21,1 por ciento), plata (-14,2 por ciento), zinc (-11,3 por ciento) y plomo (-4,2 por ciento). Entre enero y diciembre, el sector minería se expandió 1,1 por ciento respecto al mismo periodo del año anterior, ante la mayor producción de oro (14,3 por ciento) y cobre (1,6 por ciento).

Otros indicadores de actividad económica

- En diciembre, la producción del sector **manufactura** en la región reportó una caída de 6,3 por ciento frente al período comparativo interanual, resultado explicado por la menor actividad del subsector fabril primario (-19,3 por ciento) y fabril no primario (-2,8 por ciento). Entre los meses de enero y diciembre, el sector acumuló una contracción de 9,4 por ciento.
- En el mes de diciembre, los despachos de **cemento**, orientados al mercado nacional, reportaron una caída de 11,4 por ciento, frente al periodo comparativo interanual. Entre enero y noviembre, los envíos de cemento acumularon una contracción de 14,8 por ciento.
- Al cierre del mes de diciembre, los saldos de **créditos** alcanzaron a S/ 14 043 millones, lo que representó una caída de 0,6 por ciento respecto al período comparativo interanual, fundamentalmente por las menores operaciones de la Banca Múltiple (-6,1 por ciento). De otro lado, los **depósitos** registraron un total de S/ 17 036 millones y presentaron un crecimiento de 6,3 por ciento, ante las mayores captaciones a plazo (26,3 por ciento).
- En el mes de diciembre, la **inversión pública (formación bruta de capital)** recaudó un total de S/ 479 millones, evidenciando una contracción en términos reales de 6,4 por ciento en el

período interanual, fundamentalmente por la menor ejecución de los Gobiernos locales (-12,9 por ciento). Entre enero y diciembre, la inversión pública acumuló un total de S/ 2 412 millones, lo que representó una caída de 5,5 por ciento en términos reales, ante la menor ejecución del Gobierno regional (-13,8 por ciento) y los Gobiernos locales (-12,2 por ciento).

CUADRO N° 1
OTROS INDICADORES DE ACTIVIDAD ECONÓMICA
 (Variación % respecto a similar mes del año anterior)

	Jul.23	Ago.23	Set.23	Oct.23	Nov.23	Dic.23
Producción industrial 1/	↓ -6,2	↓ -8,0	↓ -6,6	↓ -4,1	↓ -6,4	↓ -6,3
Despachos de cemento 1/	↓ -0,3	↓ -9,1	↓ -14,1	↓ -15,8	↓ -11,9	↓ -11,4
Crédito total 2/	↓ -1,0	↓ -0,2	↓ -0,1	↓ -0,7	↓ -0,4	↓ -0,6
Depósitos 2/	↑ 2,4	↑ 4,3	↑ 3,2	↑ 3,5	↑ 5,2	↑ 6,3
Inversión Pública 1/	↓ -66,4	↓ -6,5	↓ -11,0	↑ 68,3	↓ -16,4	↓ -6,4

1/ En términos reales.

2/ En términos nominales.

Fuente: BCRP – Sucursal Arequipa, SBS, SUNAT, PRODUCE y MEF.

I. ACTIVIDAD PRODUCTIVA

1. Actividad primaria

1.1 Sector agropecuario

- En diciembre, el **sector agropecuario** reportó una caída de 6,9 por ciento respecto a su comparativo interanual, como resultado de la menor producción registrada en el subsector agrícola (-8,4 por ciento), ante el menor dinamismo en la producción con destino al mercado interno (-11,2 por ciento), y la menor actividad pecuaria (-4,9 por ciento). De otro lado, se registró una mayor cosecha de productos orientados al mercado externo y la agroindustria (9,3 por ciento), lo que contrarrestó parcialmente el resultado final del sector. En el período acumulado entre los meses de enero y diciembre, el sector registró una caída de 2,3 por ciento, debido a la contracción registrada en la actividad pecuaria (-5,7 por ciento) y las menores cosechas agrícolas orientadas al mercado interno (-1,9 por ciento).

CUADRO N° 2
SECTOR AGROPECUARIO 1/
(Miles de toneladas)

Subsectores	Estructura Porcentual 2021 2/	Diciembre			Enero - Diciembre					
		2022	2023	Var.%	Contribución al crecimiento 3/		2022	2023	Var.%	Contribución al crecimiento 3/
SECTOR AGRÍCOLA	59,8			-8,4	-4,6				0,2	0,1
Orientada al mercado externo y agroindustria 2/	12,4			9,3	1,2				9,2	1,7
Alcachofa	1,3	3,6	2,7	-25,9	-0,5	33,9	42,3	24,9	0,6	
Ají Paprika	3,3	0,0	0,0	-	-	7,6	7,4	-1,6	0,0	
Olivo	3,5	0,0	0,0	-	-	42,0	40,9	-2,5	-0,1	
Orégano	0,4	0,1	0,2	26,7	0,1	2,5	2,8	9,2	0,1	
Palta	1,2	0,0	2,3	4/	657,7	21,1	25,6	21,4	0,3	
Quinua	0,4	0,7	0,8	7,0	0,0	5,5	6,5	17,8	0,1	
Vid	2,0	5,4	5,3	-1,3	-0,1	31,7	37,8	19,2	0,4	
Orientada al mercado interno 2/	47,5			-11,2	-9,7				-1,9	-1,5
Ajo	2,6	20,9	11,0	-47,1	-3,0	78,6	67,2	-14,6	-0,4	
Alfalfa	11,7	220,3	212,2	-3,7	-0,5	2 563,5	2 520,2	-1,7	-0,2	
Arroz	9,0	0,0	0,0	-	-	280,7	275,5	-1,8	-0,2	
Arveja grano verde	0,5	1,7	1,9	13,8	0,1	16,2	16,7	2,8	0,0	
Cebolla	7,8	31,3	38,0	21,5	2,4	306,1	331,7	8,4	0,6	
Frijol grano seco	0,6	0,0	0,0	-62,1	0,0	6,0	6,1	1,9	0,0	
Maíz chala	3,5	63,1	70,8	12,2	0,4	826,2	802,8	-2,8	-0,1	
Maíz choclo	0,8	0,0	0,0	-	-	32,4	29,6	-8,7	-0,1	
Maíz amiláceo	0,3	0,0	0,0	-100,0	0,0	7,2	8,0	11,4	0,0	
Papa	5,6	21,3	20,4	-4,0	-0,2	326,6	327,4	0,3	0,0	
Tomate	1,0	2,9	3,4	17,9	0,2	44,5	42,9	-3,7	0,0	
Trigo	0,4	3,4	0,0	-99,9	0,0	17,4	6,9	-60,1	-0,1	
Zanahoria	1,1	13,0	7,3	-43,7	-0,6	91,0	83,4	-8,3	-0,1	
Zapallo	0,7	7,1	5,2	-27,7	-0,3	50,3	46,4	-7,8	-0,1	
SECTOR PECUARIO	40,2			-4,9	-2,2				-5,7	-2,3
Carne de ave 5/	23,7	13,3	12,8	-3,4	-0,9	174,1	162,1	-6,9	-1,7	
Carne de ovino 5/	0,3	0,2	0,1	-6,9	0,0	2,0	1,8	-6,3	0,0	
Carne de porcino 5/	1,6	1,1	1,1	-0,2	0,0	12,0	12,2	2,0	0,0	
Carne de vacuno 5/	0,8	0,5	0,5	3,8	0,0	5,3	5,5	2,5	0,0	
Fibra Alpaca	0,1	0,0	0,0	-8,2	0,0	0,1	0,1	5,9	0,0	
Huevos	2,1	1,6	1,5	-3,2	-0,1	18,2	17,8	-2,5	-0,1	
Leche	11,4	29,9	27,0	-9,7	-1,2	355,6	335,9	-5,5	-0,6	
SECTOR AGROPECUARIO	100,0			-6,9	-6,9				-2,3	-2,3

1/ Cifras preliminares

2/ A precios de 2007.

3/ En base a la estructura de similar período de 2022.

4/ Variación mayor a 1 000 por ciento.

5/ Peso neto.

Fuente: Ministerio de Desarrollo Agrario y Riego del Perú - Arequipa.

Elaboración: BCRP - Sucursal Arequipa. Departamento de Estudios Económicos.

- El menor dinamismo reportado en el **subsector agrícola**, en diciembre, se debió a las menores cosechas de productos orientadas al mercado interno (-11,2 por ciento), es el caso de ajo (-47,1 por ciento), alfalfa (-3,7 por ciento), papa (-4,0 por ciento), zanahoria (-43,7 por ciento) y zapallo (-27,7 por ciento), entre otros cultivos. En contraste, se registró una mayor



producción de cultivos dirigidos al mercado externo y agroindustria (9,3 por ciento), como orégano (26,7 por ciento), palta (mayor a 1 000 por ciento) y quinua (7,0 por ciento).

- Entre los meses de enero y diciembre, la actividad agrícola registró un ligero crecimiento de 0,2 por ciento respecto a similar período del año anterior, como resultado de la mayor producción orientada al mercado externo y agroindustria (9,2 por ciento), es el caso de alcachofa (24,9 por ciento), orégano (9,2 por ciento), palta (21,4 por ciento), quinua (17,8 por ciento) y vid (19,2 por ciento). De otro lado, se evidenció un menor dinamismo en las cosechas de cultivos dirigidos al mercado interno (-1,9 por ciento), donde se registró una menor producción de ajo (-14,6 por ciento), arroz (-1,8 por ciento), maíz chala (-2,8 por ciento), tomate (-3,7 por ciento), zanahoria (-8,3 por ciento) y zapallo (-7,8 por ciento), entre otros, lo que contrarrestó parcialmente el resultado final del sector.
- De otro lado, en el mes de diciembre, el **subsector pecuario** reportó una caída de 4,9 por ciento, resultado explicado por la menor producción de carne de ave (-3,4 por ciento), carne de ovino (-6,9 por ciento), carne de porcino (-0,2 por ciento), fibra de alpaca (-8,2 por ciento), huevos (-3,2 por ciento) y leche (-9,7 por ciento). Entre enero y diciembre, el subsector acumuló una contracción de 5,7 por ciento, ante la menor producción de carne de ave (-6,9 por ciento), carne de ovino (-6,3 por ciento), huevos (-2,5 por ciento) y leche (-5,5 por ciento).
- En cuanto al avance de **siembras de la campaña actual (2023/2024)**, al cierre de diciembre, se registraron un total de 45 853 hectáreas instaladas, lo que representó un crecimiento de 4,8 por ciento respecto al mismo período de la **campaña anterior (2022/2023)**. Dicho resultado se asoció a las mayores áreas de cultivos transitorios (6,7 por ciento), ante las mayores áreas dedicadas a la producción de arroz (8,0 por ciento), cebolla (4,0 por ciento), papa (24,3 por ciento) y zapallo (23,8 por ciento), entre los principales. Asimismo, los cultivos permanentes y semipermanentes disminuyeron en 15,0 por ciento, ante las menores áreas sembradas de alfalfa (-22,0 por ciento) y palta (-81,0 por ciento), entre otros cultivos.

CUADRO N° 3
SUPERFICIE SEMBRADA 1/
(En hectáreas)

	Campaña agrícola 2/		Variación	
	2022/2023	2023/2024	Absoluta	Porcentual
Cultivos Transitorios	40 038	42 701	2 663	6,7
Ajo	215	101	-114,0	-53,0
Arroz	17 910	19 344	1 434,0	8,0
Arveja grano verde	926	1 002	76	8,2
Cebolla	2 299	2 391	92	4,0
Frijol grano seco	51	39	-12	-23,5
Haba grano verde	902	906	4	0,4
Maíz Amiláceo	2 401	2 412	11	0,5
Maíz chala	6 605	6 283	-322	-4,9
Maíz choclo	107	111	4,0	3,7
Papa	2 569	3 194	625	24,3
Quinua	409	422	13	3,2
Tomate	271	422	151	55,7
Zanahoria	1 030	869	-161	-15,6
Zapallo	567	702	135	23,8
Otros	3 776	4 503	727	19,3
Cultivos Permanentes y Semipermanentes	3 708	3 152	-556	-15,0
Alcachofa	749	886	137	18,3
Alfalfa	2 575	2 008	- 567	-22,0
Caña de azúcar	0	0	0,0	-
Olivo	0	0	0,0	-
Palta	58	11	-47	-81,0
Vid	40	219	179	447,5
Otros	286	28	-258	-90,2
Total	43 746	45 853	2 107	4,8

1/ Cifras preliminares.

2/ De agosto a diciembre.

Fuente: Gerencia Regional de Agricultura y Riego - Arequipa.

Elaboración: BCRP - Sucursal Arequipa. Departamento de Estudios Económicos.

1.2 Sector pesca

- En diciembre, el **sector pesca** creció 296,9 por ciento interanual, por los mayores desembarques de especies marinas destinadas al consumo humano directo (166,0 por ciento), principalmente para la elaboración de enlatado (388,2 por ciento) y el consumo en estado fresco (276,4 por ciento), de especies tales como bonito, jurel, tollo, pulpo, choro, entre otras. Asimismo, coadyuvó a este resultado positivo, la pesca de anchoveta para el consumo industrial debido a la autorización de pesca exploratoria otorgada por Produce¹.
- Entre enero y diciembre, la **actividad pesquera** acumuló una contracción de 24,6 por ciento respecto a similar periodo del año previo, como resultado de los menores volúmenes desembarcados de anchoveta para el consumo industrial (-97,6 por ciento). No obstante, se reportó un aumento en la extracción de especies destinadas al consumo humano directo (14,1 por ciento), para la línea de enlatado (146,1 por ciento) y fresco (43,8 por ciento) de especies tales como tiburón azul, jurel, bonito, caballa, choro, caracol, pulpo, entre otras.

CUADRO N° 4
AREQUIPA: SECTOR PESCA 1/
(En toneladas)

	Diciembre			Enero - Diciembre		
	2022	2023	Var. %	2022	2023	Var. %
Consumo Humano Directo	5 384	14 322	166,0	67 804	77 361	14,1
Fresco	2 637	9 927	276,4	41 839	60 179	43,8
Congelado	2 271	2 070	-8,8	22 370	8 333	-62,7
Enlatado	476	2 324	388,2	3 596	8 849	146,1
Consumo Humano Indirecto	0	637	-	122 609	2 940	-97,6
SECTOR PESCA 2/			296,9			-24,6

1/ Cifras preliminares.

2/ A precios de 2007.

Fuente: Ministerio de la Producción – PRODUCE y Gerencia Regional de Arequipa.

Elaboración: BCRP - Sucursal Arequipa. Departamento de Estudios Económicos.

- El **precio promedio internacional de la harina de pescado** registró US\$ 2 067 por tonelada en diciembre, lo que significó un incremento 18,5 por ciento en el periodo interanual y una caída de 3,7 por ciento en el periodo mensual.

GRÁFICO N° 1
COTIZACIÓN INTERNACIONAL DE HARINA DE PESCADO
(Hamburgo - US\$/TM)

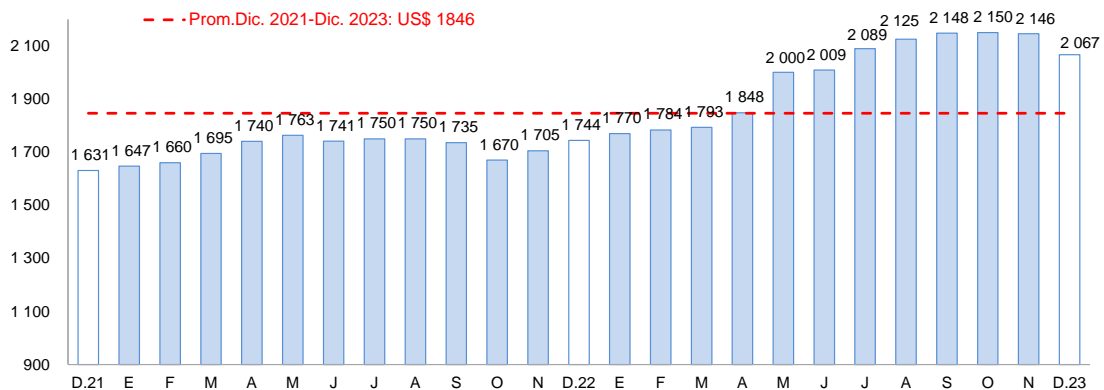

Fuente: Reuters y Bloomberg.

Elaboración: BCRP – Sucursal Arequipa. Departamento de Estudios Económicos

¹ Resolución Ministerial N.º 000429-2023-PRODUCE

1.3 Sector minería

- En diciembre, la **actividad minera** se contrajo 20,8 por ciento en el periodo interanual, por la menor producción de cobre (-21,1 por ciento), molibdeno (-43,4 por ciento), plata (-14,2 por ciento), zinc (-11,3 por ciento) y plomo (-4,2 por ciento). Por el contrario, creció la producción de oro (9,8 por ciento), contrarrestando parcialmente el resultado final del sector. A nivel regional, Arequipa se situó en el segundo lugar en la producción aurífera al contribuir con el 19,8 por ciento del total; en tanto que, se ubicó en la tercera posición en la producción de cobre y molibdeno al participar de 13,6 por ciento y 17,0 por ciento, respectivamente.
- En el año 2023, el sector minería se expandió 1,1 por ciento respecto al 2022, debido a la mayor producción de cobre (1,6 por ciento) y oro (14,3 por ciento). Por otro lado, decreció la extracción de plomo (-13,8 por ciento), zinc (-13,5 por ciento), molibdeno (-6,5 por ciento) y plata (-0,1 por ciento). A nivel de regiones, Arequipa lideró la producción de molibdeno al explicar el 29,8 por ciento del total; mientras que, ocupó el segundo lugar en la producción de cobre y oro, contribuyendo con el 17,1 por ciento y 21,6 por ciento, respectivamente.

CUADRO N° 5
AREQUIPA: SECTOR MINERÍA 1/
Unidades recuperables

(Variación % real respecto a similar periodo del año anterior)

Mineral	Estructura Porcentual 2021 2/	Diciembre			Enero - Diciembre				
		2022	2023	Var.%	Contribución al crecimiento 3/	2022	2023	Var.%	Contribución al crecimiento 3/
Cobre (TMF)	64,8	37 089	29 251	-21,1	-14,2	391 549	397 997	1,6	1,1
Oro (KGF)	12,6	1 634	1 793	9,8	1,1	18 291	20 900	14,3	1,7
Plata (KGF)	1,2	10 270	8 815	-14,2	-0,2	104 283	104 146	-0,1	0,0
Plomo (TMF)	1,4	1 990	1 907	-4,2	0,0	25 242	21 746	-13,8	-0,2
Zinc (TMF)	2,4	2 661	2 360	-11,3	-0,2	31 708	27 414	-13,5	-0,3
Molibdeno (TMF)	17,6	866	490	-43,4	-7,2	10 242	9 575	-6,5	-1,2
SECTOR MINERÍA 2/	100,0			-20,8	-20,8			1,1	1,1

1/ Cifras preliminares.

2/ A precios de 2007.

3/ En base a la estructura de similar periodo de 2022.

Fuente: Ministerio de Energía y Minas.

Elaboración: BCRP - Sucursal Arequipa. Departamento de Estudios Económicos.

GRÁFICO N° 2
AREQUIPA: VARIACIÓN DE LA PRODUCCIÓN MINERA
(Variación % real respecto a similar mes del año anterior)

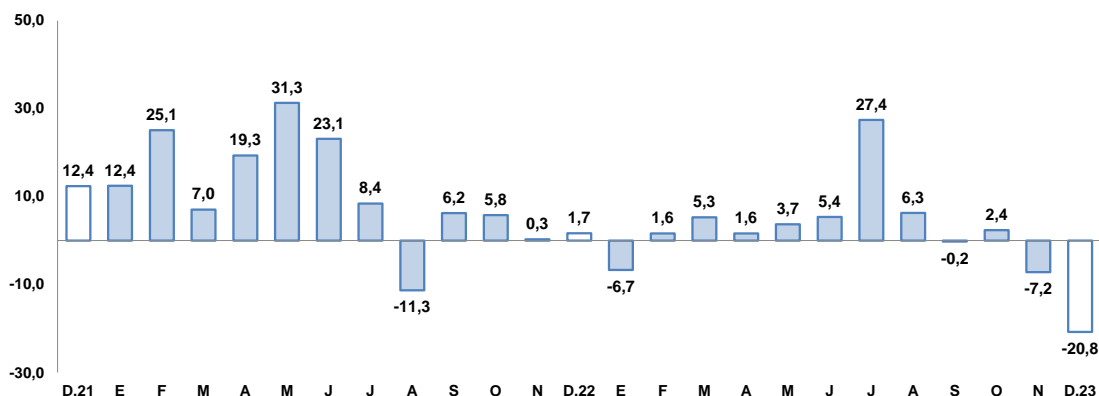

Fuente: Ministerio de Energía y Minas.

Elaboración: BCRP, Sucursal Arequipa, Departamento de Estudios Económicos.

- Al cierre de 2023, la **inversión minera** en la región Arequipa sumó US\$ 424,2 millones, registrando un incremento de 20,5 por ciento respecto al 2022. Este resultado posicionó a la región en el quinto lugar con una participación de 9,0 por ciento de la inversión minera a nivel nacional, principalmente por la mayor ejecución de la Sociedad Minera Cerro Verde S.A.A. (32,4 por ciento), Minera Bateas S.A.C. (21,0 por ciento) y Compañía Minera Zafranal S.A.C. (33,2 por ciento).

- La **cotización internacional de los principales metales**, en diciembre, reportó resultados mixtos en el periodo intermensual. En el caso del cobre (US\$/TM 8 404), el precio se incrementó en 2,8 por ciento, principalmente por las preocupaciones de una menor oferta cuprífera y la depreciación de dólar estadounidense. En el mismo sentido, el precio promedio del oro (US\$/oz.tr. 2 036) creció en 2,5 por ciento, como resultado del anuncio de la Reserva Federal de Estados Unidos (FED) de poner fin al ciclo de alzas de la tasa de interés y un posible recorte futuro. De otro lado, el precio promedio de la plata (US\$/oz.tr. 24) registró un alza de 2,0 por ciento; mientras que, los precios del plomo (¢US\$/lb. 92) y zinc (¢US\$/lb. 114) se contrajeron en 7,4 y 1,3 por ciento, respectivamente.

2. Otros indicadores sectoriales

2.1 Sector manufactura

- En el mes de diciembre, el **sector manufactura** de la región se contrajo 6,3 por ciento interanual, por la menor actividad del subsector fabril primario (-19,3 por ciento) y fabril no primario (-2,8 por ciento).

CUADRO N° 6
AREQUIPA: MANUFACTURA1/
(Variación % real respecto a similar período del año anterior)

Ramas de actividad	Estructura Porcentual 2021 2/	Diciembre		Enero - Diciembre	
		Var.%	Contribución al crecimiento 3/	Var.%	Contribución al crecimiento 3/
MANUFACTURA PRIMARIA	19,8	-19,3	-4,0	-8,8	-1,7
Conservas y congelado pescado	1,7	-27,5	-0,5	-23,4	-0,3
Harina y aceite de pescado	1,1	n.a	-	-97,8	-1,6
Productos de cobre	17,1	-19,1	-3,7	0,6	0,1
MANUFACTURA NO PRIMARIA	80,2	-2,8	-2,2	-9,6	-7,7
Productos lácteos	9,6	24,5	1,7	-3,0	-0,2
Cerveza y malta	15,9	-4,3	-0,7	-7,2	-1,2
Bebidas no alcohólicas	9,5	9,8	1,1	-1,0	-0,1
Hilatura de fibras textiles	8,4	0,8	0,1	-2,9	-0,3
Prendas de vestir	1,3	-7,6	-0,1	-28,4	-0,4
Pintura, barnices y lacas	0,4	-29,1	-0,1	-25,1	-0,1
Cemento	35,0	-11,0	-4,0	-15,1	-5,3
Lápices y conexos	0,0	-100,0	-0,2	-61,5	-0,1
SECTOR MANUFACTURA	100,0	-6,3	-6,3	-9,4	-9,4

1/ Cifras preliminares

2/ A precios de 1994

3/ En base a la estructura de similar periodo de 2022.

Fuente: PRODUCE y empresas industriales.

Elaboración: BCRP, Sucursal Arequipa. Departamento de Estudios Económicos.

- El resultado negativo del **subsector fabril primario** se debió a la menor fabricación de productos de cobre (-19,1 por ciento) y a la menor elaboración de conservas y congelado pescado (-27,5 por ciento).
- La contracción del **subsector fabril no primario** fue reflejo de la menor producción de pinturas, barnices y lacas (-29,1 por ciento), cemento (-11,0 por ciento), prendas de vestir (-7,6 por ciento), cerveza y malta (-4,3 por ciento) y la ausencia de elaboración de lápices y conexos (-100,0 por ciento). En contraste, se registró una mayor producción de productos lácteos (24,5 por ciento), bebidas no alcohólicas (9,8 por ciento), e hilatura de fibras textiles (0,8 por ciento) que disipó parcialmente el resultado final del subsector.
- Al finalizar el 2023, el sector fabril reportó una disminución de 9,4 por ciento respecto al 2022, por el resultado negativo del subsector fabril primario (-8,8 por ciento) y fabril no primario (-9,6 por ciento). En el primer caso, se explicó por la menor elaboración de conservas y congelado



pescado (-23,4 por ciento) y harina y aceite de pescado (-97,8 por ciento). Mientras que, en el segundo caso se debió al menor dinamismo de todos los rubros, principalmente por la menor fabricación de cemento (-15,1 por ciento), prendas de vestir (-28,4 por ciento), hilatura de fibras textiles (-2,9 por ciento) y cerveza y malta (-7,2 por ciento).

GRÁFICO N° 3
AREQUIPA: VARIACIÓN DE LA MANUFACTURA 1/
(Variación % real respecto a similar mes del año anterior)

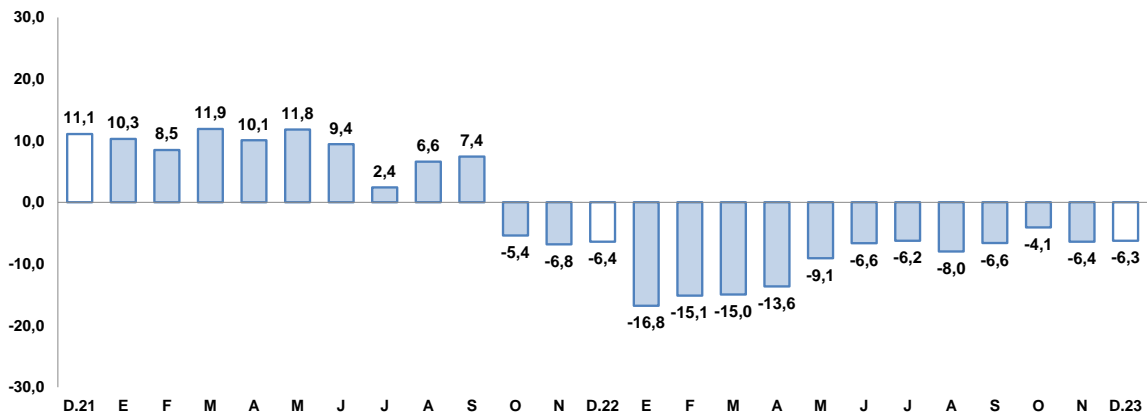

1/ Cifras preliminares

Fuente: BCRP, Sucursal de Arequipa. Con base a la información de PRODUCE y las empresas industriales.

Elaboración: BCRP, Sucursal Arequipa, Departamento de Estudios Económicos.

2.2 Sector construcción

- En diciembre, los despachos de cemento orientados al mercado nacional registraron una contracción de 11,4 por ciento respecto al año anterior.
- Entre los meses de enero y diciembre, los envíos de cemento mostraron una disminución acumulada de 14,8 por ciento respecto a similar periodo de 2022.

GRAFICO N° 4
VARIACIÓN DEL SECTOR CONSTRUCCIÓN
(Variación % real respecto a similar mes del año anterior)

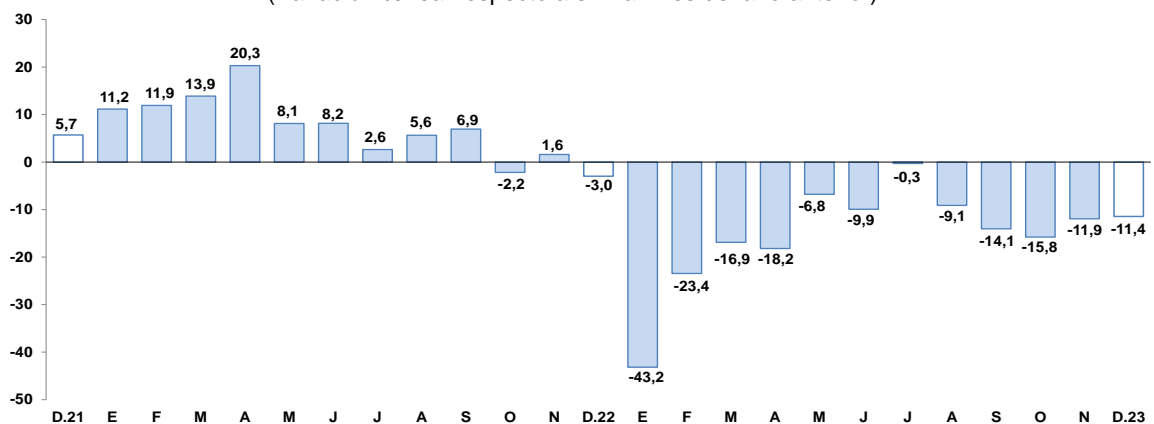

Fuente: Empresas Industriales

Elaboración: BCRP, Sucursal Arequipa, Departamento de Estudios Económicos.

II. CRÉDITO Y DEPÓSITOS

1. Créditos

- Al finalizar el mes de diciembre, el saldo de **créditos** en la región alcanzó a S/ 14 043 millones, reportando una caída de 0,6 por ciento frente a su comparativo interanual. Según el tipo de institución, la Banca Múltiple colocó el 60,5 por ciento del total, lo que significó una contracción de 6,1 por ciento en sus colocaciones; las Instituciones no bancarias, participaron del 36,3 por ciento de las operaciones, las que crecieron en 7,3 por ciento, fundamentalmente por el mayor dinamismo registrado en los créditos otorgados por las Cajas Municipales (11,2 por ciento). De otro lado, el Banco de la Nación alcanzó una participación del 3,0 por ciento del total y registró un crecimiento de 38,3 por ciento; mientras que, Agrobanco representó el 0,2 por ciento restante de las colocaciones y sus operaciones reportaron una expansión de 5,5 por ciento en términos interanuales.

CUADRO N° 7
CREDITO DIRECTO
(Saldos en millones de soles)

	Estructura % Dic-23	Diciembre		Var.% Nominal Dic-23 / Dic-22
		2022	2023	
Banco de la Nación 1/	3,0	306	423	38,3
Agrobanco 2/	0,2	24	25	5,5
Banca múltiple	60,5	9 050	8 500	-6,1
Instituciones no bancarias	36,3	4 748	5 094	7,3
Financieras	8,9	1 267	1 246	-1,7
Cajas Municipales	26,8	3 388	3 766	11,2
Cajas Rurales	0,6	89	78	-12,3
Empresas de Créditos	0,0	4	4	17,5
Arrendamiento Financiero	0,0		0	-
TOTAL	100,0	14 128	14 043	-0,6
Empresas	60,0	8 848	8 424	-4,8
Personas	40,0	5 280	5 619	6,4
Consumo	25,3	3 247	3 549	9,3
Hipotecario	14,7	2 033	2 070	1,8
MN	92,4	13 004	12 978	-0,2
ME	7,6	1 124	1 065	-5,3
ME (Millo.US\$)		295	287	-2,6

1/ Considera sólo los créditos de consumo e hipotecario.

2/ No considera los créditos a las demás empresas del sistema financiero.

Fuente: SBS y AFP.

Elaboración: BCRP, Sucursal Arequipa, Departamento de Estudios Económicos.

- Por **tipo de moneda**, los créditos en soles representaron el 92,4 por ciento del total y registraron una contracción de 0,2 por ciento; mientras que, las colocaciones en moneda extranjera reportaron una caída de 5,3 por ciento. De esta manera, el **coeficiente de dolarización** alcanzó a 7,6 por ciento, registrando una caída de 0,4 puntos porcentuales respecto al valor registrado en similar período del año anterior.
- De acuerdo a la **modalidad de crédito**, los créditos orientados al sector empresarial en la región representaron el 60,0 por ciento del total de operaciones, registrando una caída de 4,8 por ciento frente al comparativo interanual; mientras que, el 40,0 por ciento restante de las colocaciones correspondieron a los créditos personales, los cuales registraron un incremento de 6,4 por ciento, como resultado de los mayores préstamos de consumo (9,3 por ciento) y créditos hipotecarios (1,8 por ciento).

GRAFICO N° 5
VARIACIÓN DEL CREDITO DIRECTO
(Var. % respecto a similar mes del año anterior)

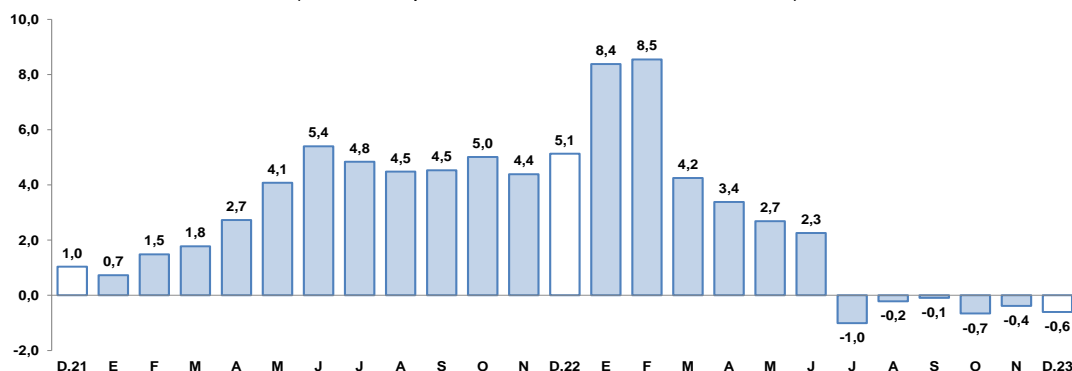

Fuente: Superintendencia de Banca, Seguros y AFPs.

Elaboración: BCRP, Sucursal Arequipa, Departamento de Estudios Económicos.

- La **tasa de morosidad**, en el mes de noviembre, fue de 5,3 por ciento, situándose en un nivel similar a la tasa registrada en el mismo mes del año anterior. De esta manera, las instituciones que registraron el mayor porcentaje de morosidad fueron Agrobanco (14,3 por ciento) y las Cajas Rurales de Ahorro y Crédito (7,5 por ciento). De otro lado, las Empresas Financieras (5,7 por ciento), la Banca Múltiple (5,6 por ciento), las Cajas Municipales (4,6 por ciento), las Empresas de Créditos (4,0 por ciento) y el Banco de la Nación (1,5 por ciento), registraron las menores tasas de morosidad.

2. Depósitos

- Al cierre del mes de diciembre, los **depósitos** en la región alcanzaron a S/ 17 036 millones, registrando un incremento de 6,3 por ciento frente al período comparativo interanual. Según su estructura, la Banca Múltiple capturó el 58,7 por ciento de las operaciones y reportó un crecimiento de 0,8 por ciento; las Instituciones no bancarias participaron del 33,8 por ciento de los depósitos y sus saldos se expandieron en 16,4 por ciento, como resultado del mayor dinamismo de las operaciones en las Cajas Municipales (19,8 por ciento). Finalmente, el Banco de la Nación participó del 7,5 por ciento restante de las operaciones, y sus saldos registraron un alza de 10,6 por ciento en términos interanuales.

CUADRO N° 8
DEPÓSITOS
(Saldos en millones de soles)

	Estructura % Dic-23	Diciembre		Var.% Nominal Dic-23 / Dic-22
		2022	2023	
Banco de la Nación	7,5	1 159	1 281	10,6
Banca múltiple	58,7	9 921	10 001	0,8
Instituciones no bancarias	33,8	4 942	5 753	16,4
Financieras	3,3	594	569	-4,2
Cajas Municipales	30,2	4 292	5 140	19,8
Cajas Rurales	0,3	56	44	-22,1
TOTAL	100,0	16 022	17 036	6,3
Vista	16,8	2 647	2 868	8,3
Ahorro	42,8	7 931	7 295	-8,0
A plazo	40,3	5 443	6 873	26,3
MN	76,3	11 728	13 004	10,9
ME	23,7	4 293	4 032	-6,1
ME (Mill. US\$)		1 126	1 087	-3,4

Fuente: SBS y AFP

Elaboración: BCRP, Sucursal Arequipa, Departamento de Estudios Económicos.

- De acuerdo con el **tipo de moneda**, el 76,3 por ciento de las operaciones fueron realizadas en moneda nacional, lo que representó un crecimiento de 10,9 por ciento; en tanto que, las operaciones en moneda extranjera reportaron una caída de 6,1 por ciento. De esta manera, el **coeficiente de dolarización** alcanzó a 23,7 por ciento, situándose en 3,1 puntos porcentuales por debajo del valor registrado en el mismo período del año anterior.

GRAFICO N° 6
VARIACIÓN DE LOS DEPÓSITOS
(Var. % respecto a similar mes del año anterior)

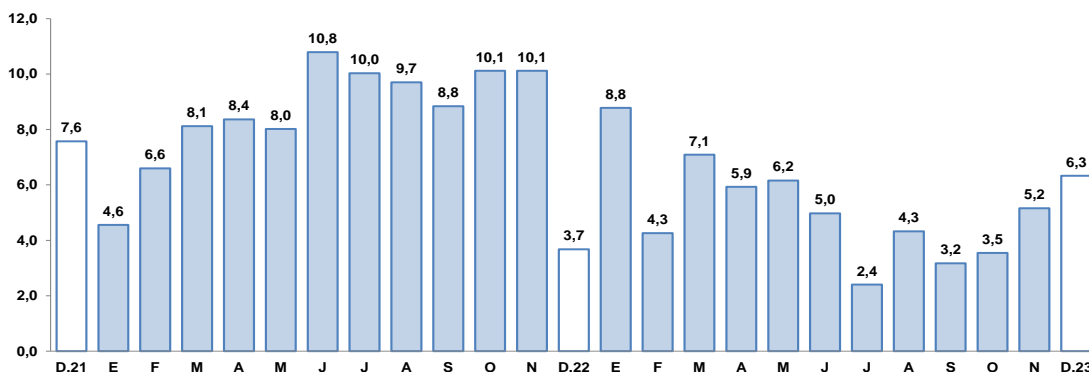

Fuente: Superintendencia de Banca, Seguros y AFP.
Elaboración: BCRP, Sucursal Arequipa, Departamento de Estudios Económicos.

- Según la **modalidad de captación**, los depósitos de ahorro participaron del 42,8 por ciento del total de operaciones y reportaron una contracción de 8,0 por ciento; seguidos por los depósitos a plazo, que representaron el 40,3 por ciento del total y registraron un crecimiento de 26,3 por ciento términos interanuales; en tanto que, los depósitos a la vista capturaron el 16,8 por ciento restante y registraron un alza de 8,3 por ciento.
- El coeficiente de **colocaciones/depósitos**, en el mes de diciembre, alcanzó a 0,82, situándose por debajo del valor registrado en el mismo período del año anterior (0,88).

III. EJECUCIÓN DEL PRESUPUESTO DE GASTOS DEL GOBIERNO GENERAL

1. Ejecución del gasto corriente no financiero

- En el mes de diciembre, el **gasto corriente** alcanzó a S/ 601 millones, lo que representó una caída de 7,1 por ciento en el período interanual en términos reales, como resultado de los menores desembolsos del Gobierno nacional (-13,8 por ciento) y los Gobiernos locales (-18,7 por ciento). En contraste, se reportó un mayor gasto del Gobierno regional (8,6 por ciento).
- En el período acumulado entre enero y diciembre, el **gasto corriente** sumó S/ 4 723 millones, lo que representó un alza de 0,1 por ciento en términos reales, como resultado de la mayor ejecución del Gobierno regional (12,0 por ciento). De otro lado, se reportó una menor ejecución del Gobierno nacional (-8,3 por ciento) y los Gobiernos locales (-5,0 por ciento).
- En diciembre, la **inversión pública** (formación bruta de capital) recaudó un total de S/ 479 millones, evidenciando una contracción en términos reales de 6,4 por ciento en el período interanual, como resultado de la menor ejecución de los Gobiernos locales (-12,9 por ciento). Sin embargo, se registró una mayor ejecución del Gobierno nacional (11,2 por ciento) y del Gobierno regional (5,6 por ciento), atenuando parcialmente el resultado final.
- Entre los meses de enero y diciembre, **la inversión pública** (formación bruta de capital) acumuló un total de S/ 2 412 millones, lo que representó una caída de 5,5 por ciento en términos reales, ante la menor ejecución del Gobierno regional (-13,8 por ciento) y los



Gobiernos locales (-12,2 por ciento). De otro lado, se registró una mayor ejecución del Gobierno nacional (71,3 por ciento), lo que contrarrestó parcialmente el resultado final.

CUADRO N° 9
AREQUIPA: EJECUCION DEL GASTO CORRIENTE NO FINANCIERO 1/ 2/
(Millones de soles)

	Diciembre			Enero - Diciembre		
	2022	2023	Var.% real	2022	2023	Var.% real
I. GASTOS CORRIENTES	627	601	-7,1	4 456	4 723	0,1
Gobierno nacional	224	200	-13,8	1 900	1 846	-8,3
Gobierno regional	227	254	8,6	1 690	2 007	12,0
Gobiernos locales	176	148	-18,7	866	870	-5,0
Remuneraciones	225	258	10,9	1 969	2 225	6,5
Gobierno nacional	67	74	7,3	655	693	-0,4
Gobierno regional	122	146	16,0	1 074	1 266	11,1
Gobiernos locales	37	38	0,8	240	266	4,6
Bienes y Servicios	274	244	-13,8	1 461	1 417	-8,2
Gobierno nacional	63	53	-18,3	523	469	-15,1
Gobierno regional	79	91	11,0	362	396	3,5
Gobiernos locales	132	100	-26,5	576	552	-9,3
Transferencias 1/	128	100	-24,4	1 026	1 081	-0,6
Gobierno nacional	95	73	-25,7	722	684	-10,6
Gobierno regional	26	18	-33,7	254	345	28,1
Gobiernos locales	8	10	23,2	50	52	-1,5
II. FORMACIÓN BRUTA DE CAPITAL	496	479	-6,4	2 419	2 412	-5,5
Gobierno nacional	42	49	11,2	207	375	71,3
Gobierno regional	118	128	5,6	690	628	-13,8
Gobiernos locales	336	302	-12,9	1 522	1 409	-12,2
III OTROS GASTOS DE CAPITAL 2/	2	29	3/	208	373	70,6
GASTO NO FINANCIERO TOTAL (I+II+III)	1125	1109	-4,5	7 083	7 509	0,2
Gobierno nacional	268	251	-9,3	2 120	2 256	0,5
Gobierno regional	344	407	14,6	2 564	2 968	9,3
Gobiernos locales	513	450	-14,9	2 399	2 285	-9,8

1/ Información actualizada al 31 de diciembre de 2023.

2/ Comprende el gasto en remuneraciones, bienes y servicios, y pensiones.

Fuente: MEF.

Elaboración: BCRP, Sucursal Arequipa. Departamento de Estudios Económicos.

GRAFICO N° 7
AREQUIPA: VARIACIÓN DE LA INVERSIÓN PÚBLICA
(Variación % real)

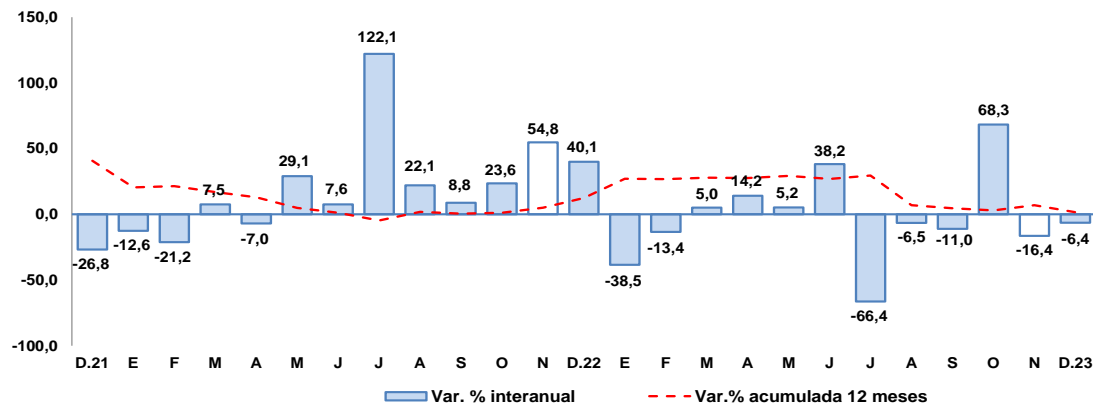

Fuente: MEF.

Elaboración: BCRP, Sucursal Arequipa, Departamento de Estudios Económicos.

- De esta manera, el **avance de la inversión pública**, al cierre de diciembre, alcanzó a 73,7 por ciento del PIM, como resultado del avance en la ejecución de 65,4 por ciento de los Gobiernos locales, el avance de 89,8 por ciento registrado por el Gobierno regional, y de la ejecución del Gobierno nacional, que alcanzó un avance de 93,1 por ciento.
- En diciembre, los principales proyectos ejecutados fueron:

En el **Gobierno nacional**:

- Creación del Centro de Investigación Aplicada y Laboratorios Especializados en el Área de Ingenierías de la Universidad Nacional de San Agustín de Arequipa, distrito de Arequipa, provincia de Arequipa; por un monto de S/ 18,5 millones.
- Reparación de infraestructura y adquisición de ascensores en la Facultad de Derecho de la Universidad Nacional de San Agustín de Arequipa, distrito de Arequipa, provincia de Arequipa; con una inversión de S/ 1,1 millones.
- Rehabilitación y remodelación de la infraestructura educativa y equipamiento de la Institución Educativa Deán Valdivia, distrito de Mollendo, provincia de Ilay; por un total de S/ 1,0 millones.
- Mejoramiento de los niveles de innovación productiva a nivel nacional; con una inversión de S/ 622,5 mil.
- Rehabilitación y mejoramiento de la carretera Yauri - Negromayo - Oscollo - Imata, tramo DV. Imata - Oscollo – Negromayo; con una inversión de S/ 595,2 mil.

En el **Gobierno regional**:

- Majes Siguan – II Etapa; con una inversión de S/ 9,5 millones.
- Mejoramiento del servicio de transitabilidad vehicular en la Vía AR 105 Tramo Tomepampa - Anexo Maghuanca, distritos de Tomepampa, Puyca y Alca, provincia de La Unión, departamento de Arequipa; con S/ 6,8 millones.
- Mejoramiento del servicio de transitabilidad del Eje de Integración Vial Norte entre la intersección de la Av. Las Torres - Vía PE-34A, hasta la intersección con la Av. Italia - Av. Aviación, distritos de Yura y Cerro Colorado; por un monto de S/ 6,6 millones.
- Mejoramiento del servicio educativo para el logro de aprendizaje en las instituciones educativas identificadas de la región Arequipa; por un monto de S/ 6,3 millones.
- Construcción de la vía regional Arequipa - La Joya, progresivas KM 0+00 al KM 24+540, distritos de Cerro Colorado y La Joya, provincia de Arequipa; con un total de S/ 6,3 millones.

En los **Gobiernos locales**:

- Mejoramiento y ampliación de los servicios operativos o misionales institucionales en el Departamento de Mantenimiento de la Municipalidad Distrital de Majes, distrito de Majes, provincia de Caylloma, departamento de Arequipa; por S/ 14,2 millones.
- Estudios de pre-inversión; con un monto de S/ 11,1 millones.
- Mejoramiento de la capacidad de respuesta del servicio de serenazgo en la Municipalidad Distrital de La Joya, distrito de La Joya, provincia de Arequipa, departamento de Arequipa; por un monto de S/ 11,0 millones.

- Construcción de la Carretera Ayo Andamayo (Prog. KM 0+000 a Prog. KM. 46+249) distritos de Aplao y Ayo, provincia de Castilla, departamento de Arequipa; con un monto de inversión de S/ 6,3 millones.
- Mejoramiento de los servicios de seguridad ciudadana en Tiabaya, distrito de Tiabaya, provincia de Arequipa; por un monto de S/ 4,7 millones.

IV. ANEXOS



ANEXO 1

AREQUIPA: PRODUCCIÓN AGROPECUARIA 1/
(Toneladas métricas)

PRODUCTOS	2023												PRODUCTOS	
	DIC	ENE	FEB	MAR	ABR	MAY	JUN	JUL	AGO	SET	OCT	NOV		DIC
AGRICOLA														AGRICOLA
Ají pprika	0	0	0	437	948	1 746	1 805	1 844	495	158	0	0	0	Aj pprika
Ajo	20 882	1 658	55	0	212	1 791	1 059	557	3 699	7 091	22 031	17 982	11 043	Ajo
Alcachofa	3 593	3 717	3 675	3 400	3 794	4 265	4 263	3 208	3 088	3 178	2 999	4 055	2 663	Alcachofa
Alfalfa	220 284	221 826	220 666	222 343	227 299	210 078	202 928	189 083	195 599	201 607	207 684	208 908	212 218	Alfalfa
Arroz	0	0	13 107	105 227	85 074	56 263	15 865	0	0	0	0	0	0	Arroz
Arveja grano verde	1 687	1 599	1 671	1 118	1 157	1 190	1 446	1 588	1 180	1 063	1 049	1 730	1 920	Arveja grano verde
Cebolla	31 271	26 718	18 610	23 106	18 985	32 588	27 641	35 682	27 964	17 867	26 631	37 888	37 999	Cebolla
Frijol grano seco	27	4	0	0	5	120	60	1 801	2 841	1 028	163	68	10	Frijol grano seco
Maiz amilceo	35	6	10	99	984	2 783	3 406	529	21	13	29	143	0	Maiz amilceo
Maiz chala	63 113	73 512	82 122	73 239	68 583	74 313	73 665	70 225	55 347	36 331	57 796	66 926	70 789	Maiz chala
Maiz choclo	0	33	68	958	689	0	0	212	4 774	21 523	1 336	0	33	Maiz choclo
Olivo	0	0	0	0	7 432	25 586	5 922	1 953	50	0	0	0	0	Olivo
Organo	148	176	161	192	228	111	505	327	163	167	370	165	188	Organo
Palto	5	87	247	3 833	5 227	7 948	3 686	837	1 000	356	136	4	2 254	Palto
Papa	21 266	10 815	14 881	20 112	24 441	15 942	18 582	26 762	77 728	60 726	19 193	17 813	20 423	Papa
Quinua	705	42	160	122	133	53	85	332	989	1 714	1 053	1 084	755	Quinua
Tomate	2 877	3 223	3 067	2 559	2 271	2 950	3 715	4 536	3 371	6 671	4 523	2 585	3 392	Tomate
Trigo	3 435	0	0	0	0	6	112	39	81	550	1 897	4 260	2	Trigo
Vid	5 375	3 549	2 895	4 011	1 823	702	920	1 044	1 502	4 000	8 405	3 605	5 306	Vid
Zanahoria	12 999	7 542	7 892	5 993	6 548	5 787	6 985	9 207	7 766	4 249	6 911	7 241	7 324	Zanahoria
Zapallo	7 138	6 706	4 842	3 378	2 569	7 203	7 345	4 760	1 463	2 484	104	383	5 160	Zapallo
Otros Agrcolas														Otros Agrcolas
Avena forrajera	257	259	275	307	373	513	1 945	1 007	464	17	2 864	52	165	Avena forrajera
Caa de azcar	6 900	5 512	3 723	4 086	4 691	4 936	4 739	4 533	4 846	3 381	5 505	5 818	5 775	Caa de azcar
Caa de azcar (Alcohol)	163	205	164	205	283	328	160	162	123	165	217	168	253	Caa de azcar (Alcohol)
Cebada forrajera	584	517	566	502	479	844	1 561	1 057	167	66	173	166	464	Cebada forrajera
Frijol Vainita	570	482	407	419	375	481	485	665	899	797	546	540	1 196	Frijol Vainita
Haba grano verde	879	2 029	1 670	963	713	463	512	790	323	185	402	820	950	Haba grano verde
Kiwicha	0	12	8	8	4	50	55	4	8	8	0	0	12	Kiwicha
Maiz amarillo duro	0	0	0	0	0	0	200	217	665	308	0	0	0	Maiz amarillo duro
Maiz morado	8	27	65	39	217	91	23	8	38	57	16	114	47	Maiz morado
Tuna	0	105	497	1 067	1 153	593	0	0	0	0	0	0	0	Tuna
PECUARIO														PECUARIO
Carne de ave 2/	13 293	14 014	12 605	12 615	13 489	14 139	13 604	15 162	13 973	13 428	13 446	12 795	12 846	Carne de ave 2/
Carne de ovino 2/	160	166	157	158	156	157	157	155	153	149	146	145	149	Carne de ovino 2/
Carne de porcino 2/	1 071	992	1 002	1 024	959	1 012	1 011	1 018	1 048	1 029	1 047	1 027	1 069	Carne de porcino 2/
Carne de vacuno 2/	458	463	453	465	431	421	438	458	483	480	485	428	476	Carne de vacuno 2/
Carne de caprino 2/	11	11	10	10	9	9	10	10	10	10	10	10	10	Carne de caprino 2/
Carne de alpaca 2/	104	93	102	103	95	96	91	95	98	101	102	104	111	Carne de alpaca 2/
Carne de llama 2/	41	39	43	41	38	38	34	35	37	37	38	40	41	Carne de llama 2/
Huevo	1 595	1 497	1 469	1 406	1 438	1 446	1 500	1 457	1 451	1 451	1 480	1 630	1 544	Huevo
Leche	29 896	30 715	26 349	29 577	28 621	29 173	27 222	28 076	28 159	26 970	27 555	26 463	26 994	Leche
Otros Pecuarios														Otros Pecuarios
Lana	9	14	13	13	0	0	0	0	0	0	0	0	8	Lana
Fibra de alpaca	21	35	42	40	0	0	0	0	0	0	0	0	19	Fibra de alpaca
Fibra de llama	9	10	10	10	0	0	0	0	0	0	0	0	7	Fibra de llama

1/ Cifras preliminares

2/ Peso neto.

Fuente: Ministerio de Desarrollo Agrario y Riego del Per - Arequipa.

Elaboracin: BCRP - Sucursal Arequipa. Departamento de Estudios Econmicos.



ANEXO 2

**AREQUIPA: EXTRACCIÓN DE ESPECIES HIDROBIOLÓGICAS 1/
(Toneladas métricas)**

ESPECIES	2022	2023												ESPECIES
	DIC	ENE	FEB	MAR	ABR	MAY	JUN	JUL	AGO	SET	OCT	NOV	DIC	
CHD 2/	5 384	6 645	2 521	4 348	7 113	1 550	2 509	8 125	6 683	8 913	3 122	11 510	14 322	CHD 2/
1. Fresco	2 637	4 389	1 984	3 798	6 266	1 234	1 901	7 463	5 239	6 040	2 769	9 169	9 927	1. Fresco
2. Congelado	2 271	2 176	494	145	250	88	4	183	703	679	154	1 388	2 070	2. Congelado
3. Enlatado	476	80	43	405	598	229	604	479	741	2 194	198	954	2 324	3. Enlatado
CHI 3/	0	0	395	0	0	1 792	0	0	116	0	0	0	637	CHI 3/

1/ Cifras preliminares.

2/ Consumo Humano Directo.

3/ Consumo Humano Indirecto.

Fuente: Ministerio de la Producción – PRODUCE y Gerencia Regional de Arequipa.

Elaboración: BCRP - Sucursal Arequipa. Departamento de Estudios Económicos.



ANEXO 3

**AREQUIPA: PRODUCCIÓN MINERA 1/
(unidades recuperables)**

PRODUCTOS	2022	2023												PRODUCTOS
	DIC	ENE	FEB	MAR	ABR	MAY	JUN	JUL	AGO	SET	OCT	NOV	DIC	
MINERÍA METÁLICA														MINERÍA METÁLICA
Cobre (TMF)	37 089	31 822	30 875	34 944	33 975	34 525	36 202	36 028	32 476	34 174	32 851	30 873	29 251	Cobre (TMF)
Oro (KGF)	1 634	1 536	1 608	1 669	1 729	1 770	1 779	1 738	1 772	1 728	1 929	1 850	1 793	Oro (KGF)
Plata (KGF)	10 270	7 106	8 293	9 721	11 293	10 535	8 564	8 107	7 819	6 920	7 341	9 631	8 815	Plata (KGF)
Plomo (TMF)	1 990	2 005	1 444	1 958	1 699	1 714	1 966	1 875	1 517	1 760	1 956	1 945	1 907	Plomo (TMF)
Zinc (TMF)	2 661	2 519	1 957	2 347	2 225	2 108	2 511	2 294	2 003	2 304	2 395	2 390	2 360	Zinc (TMF)
Molibdeno (TMF)	866	627	966	1 037	763	865	837	1 073	735	823	823	535	490	Molibdeno (TMF)

1/ Cifras preliminares.

Fuente: Ministerio de Energía y Minas.

Elaboración: BCRP - Sucursal Arequipa. Departamento de Estudios Económicos.



ANEXO 4

AREQUIPA: ÍNDICE DE PRODUCCIÓN MANUFACTURERA 1/
(Índice 1994=100,0)

DESCRIPCIÓN	2022	2023												DESCRIPCIÓN
	DIC	ENE	FEB	MAR	ABR	MAY	JUN	JUL	AGO	SET	OCT	NOV	DIC	
MANUFACTURA PRIMARIA	183,7	198,8	168,0	175,8	152,3	152,6	147,9	144,7	162,4	163,6	152,7	137,2	148,2	MANUFACTURA PRIMARIA
Conservas y Cong. De pescado	1 547,2	2 442,6	1448,4	1187,6	1072,0	864,7	848,6	3,5	6,2	0,0	0,0	616,3	1 121,3	Conservas y Cong. De pescado
Harina y Aceite de pescado	0,0	0,0	1,1	0,0	0,0	5,7	0,0	0,0	0,3	0,0	0,0	0,0	2,2	Harina y Aceite de pescado
Productos de cobre	285,3	296,2	259,6	277,7	239,9	240,0	236,0	244,3	273,9	276,4	258,0	221,7	230,7	Productos de cobre
MANUFACTURA NO PRIMARIA	285,3	220,1	215,6	245,3	246,1	285,1	275,3	271,6	285,2	295,5	288,5	282,5	277,4	MANUFACTURA NO PRIMARIA
Productos lácteos	57,3	77,1	54,4	43,5	49,7	74,8	75,9	68,7	56,9	77,9	49,9	58,2	71,4	Productos lácteos
Cerveza y malta	257,2	155,0	202,8	257,3	205,9	284,4	265,9	229,4	323,5	303,4	321,5	315,4	246,2	Cerveza y malta
Bebidas No alcohólicas	1 283,0	930,7	1 050,9	1 226,5	1 104,1	1 119,3	1 011,4	1 024,2	1 150,5	1 187,1	1 198,2	1 342,5	1 409,1	Bebidas No alcohólicas
Hilatura de fibras textiles	250,4	269,9	246,3	293,4	313,1	322,3	344,1	276,4	289,9	285,1	280,2	252,3	252,6	Hilatura de fibras textiles
Prendas de vestir	65,7	80,8	75,1	66,3	68,1	48,9	48,5	52,7	60,9	49,2	45,4	37,8	60,8	Prendas de vestir
Pintura, barnices y lacas	121,1	116,8	97,6	113,3	59,3	90,1	102,2	73,4	104,5	91,7	64,9	111,9	85,9	Pintura, barnices y lacas
Cemento	1 117,0	744,3	689,2	808,2	906,0	991,0	945,0	1 069,9	998,4	1 048,5	1 066,1	984,5	994,3	Cemento
Lápices y conexos	97,9	92,1	188,1	9,5	0,0	0,0	0,0	0,0	11,6	0,0	0,0	0,0	0,0	Lápices y conexos
TOTAL	255,8	213,9	201,7	225,1	218,8	246,6	238,2	234,7	249,4	257,1	257,1	240,2	239,8	TOTAL

1/ Cifras preliminares.

Fuente: Empresas industriales.

Elaboración: BCRP, Sucursal Arequipa. Departamento de Estudios Económicos.



ANEXO 5

AREQUIPA: ÍNDICE DE PRODUCCIÓN MANUFACTURERA 1/
(Variación porcentual)

DESCRIPCIÓN	2023													DESCRIPCIÓN
	DIC	ENE	FEB	MAR	ABR	MAY	JUN	JUL	AGO	SET	OCT	NOV	DIC	
MANUFACTURA PRIMARIA	13,1	1,1	-4,1	-2,6	-16,4	-8,2	-21,8	-15,7	-15,9	7,3	3,1	-8,0	-19,3	MANUFACTURA PRIMARIA
Conservas y Cong. De pescado	2,5	154,5	162,1	75,2	36,1	61,9	-75,0	-99,4	-99,5	-100,0	-100,0	-27,0	-27,5	Conservas y Cong. De pescado
Harina y Aceite de pescado	-100,0	-100,0	-98,9	-100,0	-100,0	-61,7	-100,0	-100,0	-99,6	0,0	0,0	0,0	0,0	Harina y Aceite de pescado
Productos de cobre	23,5	20,5	20,2	7,8	-13,2	-8,5	-9,6	-4,4	7,4	15,9	5,0	-6,9	-19,1	Productos de cobre
MANUFACTURA NO PRIMARIA	-10,5	-21,9	-18,2	-18,0	-12,9	-9,3	-2,4	-3,9	-5,9	-9,3	-5,5	-6,1	-2,8	MANUFACTURA NO PRIMARIA
Productos lácteos	-21,7	28,8	-22,2	-40,4	-28,7	-4,5	-2,9	-1,9	-21,0	24,8	11,8	24,3	24,5	Productos lácteos
Cerveza y malta	-25,4	-43,5	-16,9	-6,9	-2,8	-9,7	6,6	-8,2	3,4	-5,7	-0,1	-0,8	-4,3	Cerveza y malta
Bebidas No alcohólicas	-4,8	-24,1	7,9	3,0	2,0	-7,3	3,4	-2,5	-0,2	-4,8	-0,6	3,4	9,8	Bebidas No alcohólicas
Hilatura de fibras textiles	-4,4	-2,7	-14,1	-10,3	-7,7	-9,3	9,7	-1,4	20,0	-1,3	3,8	-15,4	0,8	Hilatura de fibras textiles
Prendas de vestir	0,1	52,4	22,6	20,2	-17,3	-41,3	-56,4	-45,8	-46,3	-44,9	-49,0	-45,0	-7,6	Prendas de vestir
Pintura, barnices y lacas	-25,4	-32,2	-27,4	20,2	-54,5	-44,9	87,4	-43,9	-11,5	-32,0	-27,2	-20,0	-29,1	Pintura, barnices y lacas
Cemento	-3,0	-28,7	-27,5	-26,7	-17,2	-9,2	-8,6	-1,0	-11,7	-17,9	-11,3	-12,1	-11,0	Cemento
Lápices y conexos	421,7	0,0	32,6	-78,4	-100,0	0,0	0,0	0,0	90,7	-100,0	-100,0	-100,0	-100,0	Lápices y conexos
TOTAL	-6,4	-16,8	-15,1	-15,0	-13,6	-9,1	-6,6	-6,2	-8,0	-6,6	-4,1	-6,4	-6,3	TOTAL

1/ Cifras preliminares.

Fuente: Empresas industriales.

Elaboración: BCRP - Sucursal Arequipa. Departamento de Estudios Económicos.

ANEXO 6

**AREQUIPA: IMPORTACIONES POR EL PUERTO DE MATARANI 1/
(Valor FOB - Millones de US\$)**

DESCRIPCIÓN	2022	2023												DESCRIPCIÓN
	DIC	ENE	FEB	MAR	ABR	MAY	JUN	JUL	AGO	SET	OCT	NOV	DIC	
I. BIENES DE CONSUMO	0,7	1,9	1,2	2,0	1,5	2,0	0,4	0,2	0,2	0,1	0,1	0,0	0,1	I. BIENES DE CONSUMO
Bienes de Consumo no Duradero	0,6	1,9	1,1	1,8	1,3	1,9	0,3	0,1	0,1	0,0	0,0	0,0	0,0	Bienes de Consumo no Duradero
Bienes de Consumo Duradero	0,1	0,1	0,1	0,2	0,2	0,0	0,0	0,1	0,1	0,1	0,1	0,0	0,1	Bienes de Consumo Duradero
II. INSUMOS	175,2	127,8	144,7	126,6	160,7	93,8	119,2	168,1	198,3	191,4	177,3	112,0	140,1	II. INSUMOS
Combustibles, Lubricantes y Conexos	79,2	104,4	65,5	55,8	87,3	70,1	63,4	101,9	159,8	125,4	119,8	60,6	101,3	Combustibles, Lubricantes y Conexos
Materias Primas para la Agricultura	5,6	9,2	18,6	5,7	10,3	0,8	1,2	6,4	10,1	2,4	3,1	7,6	8,5	Materias Primas para la Agricultura
Materias Primas para la Industria	90,5	14,2	60,5	65,0	63,2	22,9	54,6	59,9	28,3	63,7	54,4	43,7	30,4	Materias Primas para la Industria
III. BIENES DE CAPITAL	10,0	0,6	8,8	12,8	6,9	13,4	8,4	14,0	20,3	4,1	7,3	8,9	29,4	III. BIENES DE CAPITAL
Materiales de Construcción	2,5	0,1	1,6	0,6	0,2	2,5	0,7	0,4	1,8	1,7	0,3	0,6	0,3	Materiales de Construcción
Bienes de Capital para la Agricultura	0,0	0,0	0,0	0,0	0,0	0,0	0,0	0,0	0,1	0,0	0,0	0,0	0,0	Bienes de Capital para la Agricultura
Bienes de Capital para la Industria	2,8	0,2	3,9	7,3	1,1	3,5	7,1	12,3	12,7	0,0	4,2	6,5	27,0	Bienes de Capital para la Industria
Equipos de Transporte	4,7	0,2	3,3	4,9	5,6	7,4	0,7	1,4	5,8	2,3	2,7	1,8	2,1	Equipos de Transporte
TOTAL	185,9	130,3	154,7	141,4	169,1	109,2	128,0	182,4	218,7	195,6	184,6	121,0	169,6	TOTAL

Fuente: SUNAT.

Elaboración: BCRP - Sucursal Arequipa. Departamento de Estudios Económicos.



ANEXO 7

AREQUIPA: ESTRUCTURA DE IMPORTACIONES POR PRINCIPALES PAÍSES DE ORIGEN
ENERO - DICIEMBRE
(Valor FOB - Millones de US\$)

País	Principales Productos	% del Total	Valor FOB acumulado	Estructura % por país
Estados Unidos		56,7	1 079,4	100,0%
	Diesel 2		475,3	44,0%
	Diesel B5, con un contenido de azufre <= 50 ppm		318,2	29,5%
	Los demás aceites crudos de petróleo		59,5	5,5%
	Sulfhidrato de sodio		31,4	2,9%
	Los demás aceites crudos de petróleo		29,3	2,7%
	Máquinas cuya superestructura pueda girar 360°		26,9	2,5%
	Maíz duro amarillo		16,7	1,5%
	Abonos, fosfato diatómico		15,8	1,5%
	Topadoras frontales-niveladoras		13,0	1,2%
	Biodiesel y sus mezclas, sin aceites de petróleo		11,8	1,1%
	Otros		81,6	7,6%
Singapur		13,5	257,6	100,0%
	Diesel 2		190,6	74,0%
	Los demás abonos minerales o químicos nitrogenados.		38,1	14,8%
	Hulla bituminosa		14,1	5,5%
	Las demás barras, laminadas de acero		8,1	3,1%
	Otros		6,8	2,7%
Chile		8,0	151,5	100,0%
	Las demás barras, laminadas de acero		93,1	61,5%
	Explosivos preparados, dinamitas		17,6	11,6%
	Las demás manufacturas de hierro o acero (Bolas para molinos)		14,7	9,7%
	Volquetes automotores		6,8	4,5%
	Los demás abonos minerales o químicos nitrogenados.		4,8	3,2%
	Otros		14,5	9,6%
Uruguay		5,7	107,7	100,0%
	Maíz duro amarillo		49,1	45,6%
	Los demás trigos		44,6	41,4%
	Los demás residuos de la extracción del aceite de soja		8,2	7,6%
	Las demás habas (porotos, frijoles, fréjoles)		4,4	4,0%
	Otros		1,5	1,4%
Canadá		3,6	68,7	100,0%
	Concentrado de plata		67,0	97,6%
	Abonos minerales o químicos potásicos		1,3	1,9%
	Otros		0,4	0,5%
Reino Unido		2,5	48,4	100,0%
	Maíz duro amarillo		32,9	68,0%
	Los demás residuos de la extracción del aceite de soja		9,3	19,2%
	Otros		6,2	12,8%
Suiza		2,1	39,3	100,0%
	Coque de petróleo sin calcinar		10,0	25,4%
	Explosivos preparados, dinamitas		8,8	22,4%
	Abonos con nitrógeno inferior o igual a 34.5%		6,1	15,5%
	Otros		14,4	36,7%
Suecia		1,7	32,5	100,0%
	Explosivos preparados, dinamitas		32,5	100,0%
	Otros		0,0	0,0%
Otros		6,3	119,5	
TOTAL		100,0	1 904,6	

Fuente: SUNAT.

Elaboración: BCRP - Sucursal Arequipa. Departamento de Estudios Económicos.



ANEXO 8

AREQUIPA: ESTRUCTURA DE IMPORTACIONES POR PRINCIPALES PRODUCTOS
ENERO - DICIEMBRE
(Valor FOB - Millones de US\$)

Producto	% del Total	Valor FOB acumulado	Estructura % por producto
Diesel 2	35,0	665,8	100,0%
Estados Unidos		475,3	71,4%
Singapur		190,6	28,6%
Otros		0,0	0,0%
Diesel B5	17,5	333,4	100,0%
Estados Unidos		318,2	95,4%
España		15,2	4,6%
Otros		0,0	0,0%
Maíz duro amarillo	5,3	101,7	100,0%
Uruguay		49,1	48,3%
Reino Unido		32,9	32,4%
Estados Unidos		16,7	16,4%
Otros		3,0	2,9%
Las demás barras, laminadas de acero	5,3	101,2	100,0%
Chile		93,1	92,0%
Singapur		8,1	8,0%
Otros		0,0	0,0%
Concentrado de plata	3,5	67,0	100,0%
Canada		67,0	100,0%
Otros		0,0	0,0%
Explosivos preparados, dinamitas	3,3	62,6	100,0%
Suecia		32,5	51,9%
Chile		17,6	28,1%
Suiza		8,8	14,1%
Otros		3,7	5,9%
Los demás aceites de petróleo	3,1	59,5	100,0%
Estados Unidos		59,5	100,0%
Otros		0,0	0,0%
Los demás abonos minerales o químicos nitrogenados.	2,9	55,4	100,0%
Singapur		38,1	68,7%
Emiratos De Arabia Unidos		7,5	13,6%
Otros		9,8	17,7%
Los demás trigos	2,6	49,8	100,0%
Uruguay		44,6	89,5%
Otros		5,2	10,5%
Otros	21,4	408,2	
TOTAL	100,0	1 904,6	

Fuente: SUNAT.

Elaboración: BCRP - Sucursal Arequipa. Departamento de Estudios Económicos.

ANEXO 9

AREQUIPA: INGRESOS RECAUDADOS POR EL GOBIERNO CENTRAL
(Millones de soles)

	2022	2023												
	DIC	ENE	FEB	MAR	ABR	MAY	JUN	JUL	AGO	SEP	OCT	NOV	DIC	
I. INGRESOS TRIBUTARIOS	508	519	544	566	576	447	363	669	525	493	490	536	475	I. INGRESOS TRIBUTARIOS
1. Impuesto a los Ingresos	190	223	174	302	342	128	96	123	149	148	130	136	160	1. Impuesto a los ingresos
- Personas Naturales	68	48	44	39	122	53	31	33	75	37	33	52	68	- Personas Naturales
- Personas Jurídicas	115	174	129	212	124	62	63	86	71	110	96	82	87	- Personas Jurídicas
- Regularizaciones	6	1	1	51	96	13	3	5	3	2	1	1	5	- Regularizaciones
2. Impuesto a la Importación	0	0	0	0	0	0	0	0	0	0	0	0	0	2. Impuesto a la importación
3. Impuesto General a las Ventas	242	253	257	219	186	203	219	247	247	271	285	279	242	3. Impuesto general a las ventas
- Operaciones Internas	116	109	109	101	103	121	120	112	127	123	117	122	105	- Operaciones Internas
- Operaciones Externas	125	145	148	118	83	82	99	134	120	147	167	157	137	- Operaciones Externas
4. Impuesto Selectivo al Consumo	60	30	76	31	33	21	35	89	72	58	59	72	58	4. Impuesto selectivo al consumo
5. Otros Ingresos Tributarios	17	13	37	13	14	96	13	210	58	15	16	50	15	5. Otros ingresos tributarios
II. INGR. NO TRIBUTARIOS	5	7	1	5	3	3	5	1	3	2	1	6	3	II. INGR. NO TRIBUTARIOS
INGRESOS CORRIENTES (I+II)	513	525	545	571	579	451	368	670	528	495	491	542	478	INGRESOS CORRIENTES (I+II)

Fuente: SUNAT.

Elaboración: BCRP, Sucursal Arequipa. Departamento de Estudios Económicos.

ANEXO 10

AREQUIPA: EJECUCIÓN DE GASTOS DEL GOBIERNO NACIONAL 3/
(Millones de soles)

	2022	2023												
	DIC	ENE	FEB	MAR	ABR	MAY	JUN	JUL	AGO	SET	OCT	NOV	DIC	
GASTOS NO FINANCIEROS	268	130	190	181	140	172	198	211	170	141	296	177	251	GASTOS NO FINANCIEROS
A. GASTOS CORRIENTES	224	126	181	147	135	147	161	200	137	126	139	147	200	A. GASTOS CORRIENTES
1. Remuneraciones	67	56	52	53	52	60	55	65	54	55	56	61	74	1. Remuneraciones
2. Bienes y servicios	63	19	64	49	34	30	48	33	31	31	32	44	53	2. Bienes y servicios
3. Transferencias 1/	95	51	64	46	49	57	59	101	52	39	52	43	73	3. Transferencias 1/
B. GASTOS DE CAPITAL	44	3	8	34	5	25	37	11	32	15	157	30	52	B. GASTOS DE CAPITAL
1. Formación bruta de capital	42	3	8	34	5	20	37	7	20	16	150	25	49	1. Formación bruta de capital
2. Otros gastos de capital 2/	1	0	0	0	0	5	0	4	12	0	6	5	3	2. Otros gastos de capital 2/

1/ Incluye el pago de pensiones, donaciones, transferencias y otros gastos corrientes.

2/ Incluye donaciones y transferencias.

3/ Información actualizada al 31 de diciembre de 2023.

Fuente: MEF

Elaboración: BCRP, Sucursal Arequipa. Departamento de Estudios Económicos.

ANEXO 11

**AREQUIPA: EJECUCIÓN DE GASTOS DEL GOBIERNO REGIONAL 3/
(Millones de soles)**

	2022	2023												
	DIC	ENE	FEB	MAR	ABR	MAY	JUN	JUL	AGO	SET	OCT	NOV	DIC	
GASTOS NO FINANCIEROS	344	144	148	173	266	275	458	174	218	241	201	263	407	GASTOS NO FINANCIEROS
A. GASTOS CORRIENTES	227	135	139	138	135	141	298	155	145	144	149	175	254	A. GASTOS CORRIENTES
1. Remuneraciones	122	101	107	98	97	98	99	105	99	98	102	117	146	1. Remuneraciones
2. Bienes y servicios	79	15	17	23	23	28	29	32	31	32	32	44	91	2. Bienes y servicios
3. Transferencias 1/	26	18	15	17	15	15	170	18	14	15	15	15	18	3. Transferencias 1/
B. GASTOS DE CAPITAL	118	10	10	35	131	134	160	19	73	96	52	87	153	B. GASTOS DE CAPITAL
1. Formación bruta de capital	118	10	10	35	26	87	83	19	70	58	52	51	128	1. Formación bruta de capital
2. Otros gastos de capital 2/	0	0	0	0	105	47	76	0	3	38	0	37	25	2. Otros gastos de capital 2/

1/ Incluye el pago de pensiones, donaciones, transferencias y otros gastos corrientes.

2/ Incluye donaciones y transferencias.

3/ Información actualizada al 31 de diciembre de 2023.

Fuente: MEF

Elaboración: BCRP, Sucursal Arequipa. Departamento de Estudios Económicos.

ANEXO 12

AREQUIPA: EJECUCIÓN DE GASTOS DE LOS GOBIERNOS LOCALES 3/
(Millones de soles)

	2022	2023												
	DIC	ENE	FEB	MAR	ABR	MAY	JUN	JUL	AGO	SET	OCT	NOV	DIC	
GASTOS NO FINANCIEROS	513	35	124	180	186	170	194	186	179	180	201	199	450	GASTOS NO FINANCIEROS
A. GASTOS CORRIENTES	176	27	46	66	60	72	66	88	80	67	76	74	148	A. GASTOS CORRIENTES
1. Remuneraciones	37	19	19	18	19	23	19	32	19	18	20	22	38	1. Remuneraciones
2. Bienes y servicios	132	6	24	42	39	45	44	54	55	44	52	47	100	2. Bienes y servicios
3. Transferencias 1/	8	1	2	6	3	4	3	3	6	5	4	5	10	3. Transferencias 1/
B. GASTOS DE CAPITAL	337	9	78	114	126	98	128	97	99	113	125	125	303	B. GASTOS DE CAPITAL
1. Formación bruta de capital	336	9	78	114	126	98	128	97	99	109	125	125	302	1. Formación bruta de capital
2. Otros gastos de capital 2/	1	0	0	0	0	0	0	0	0	3	1	0	1	2. Otros gastos de capital 2/

1/ Incluye el pago de pensiones, donaciones, transferencias y otros gastos corrientes.

2/ Incluye donaciones y transferencias.

3/ Información actualizada al 31 de diciembre de 2023.

Fuente: MEF

Elaboración: BCRP, Sucursal Arequipa. Departamento de Estudios Económicos.

ANEXO 13

AREQUIPA: CRÉDITOS
(Saldo en millones de soles)

ENTIDADES FINANCIERAS	2022	2023												
	DIC	ENE	FEB	MAR	ABR	MAY	JUN	JUL	AGO	SET	OCT	NOV	DIC	
I. BANCO DE LA NACION	306	257	319	332	336	351	362	369	383	399	402	411	423	I. BANCO DE LA NACION
II. AGROBANCO	24	24	24	24	23	23	23	23	23	24	24	25	25	II. AGROBANCO
III. BANCA MULTIPLE	9 050	9 505	9 445	8 916	8 936	8 935	8 908	8 488	8 474	8 493	8 462	8 439	8 500	III. BANCA MULTIPLE
IV. INST. NO BANCARIAS	4 748	4 756	4 810	4 896	4 928	4 962	4 994	5 033	5 042	5 082	5 111	5 146	5 094	IV. INST. NO BANCARIAS
Empresas Financieras	1 267	1 265	1 267	1 279	1 280	1 290	1 296	1 295	1 295	1 299	1 311	1 306	1 246	Empresas Financieras
Cajas Municipales	3 388	3 400	3 451	3 524	3 556	3 580	3 604	3 643	3 671	3 705	3 719	3 760	3 766	Cajas Municipales
Cajas Rurales	89	88	88	89	89	88	89	90	72	74	76	76	78	Cajas Rurales
Empresas de Créditos	4	4	4	4	4	4	4	4	4	5	5	4	4	Edpymes
TOTAL (I+II+III+IV)	14 128	14 541	14 597	14 167	14 224	14 271	14 286	13 913	13 923	13 998	13 998	14 021	14 043	TOTAL (I+II+III)
En M/N	13 004	13 408	13 459	13 012	13 109	13 144	13 183	12 872	12 866	12 905	12 899	12 983	12 978	En M/N
En M/E	1 124	1 133	1 138	1 155	1 114	1 127	1 103	1 041	1 057	1 093	1 099	1 038	1 065	En M/E

Fuente: SBS y AFP.

Elaboración: BCRP, Sucursal Arequipa. Departamento de Estudios Económicos.



ANEXO 14

AREQUIPA: DEPÓSITOS
(Saldo en millones de soles)

ENTIDADES	2022	2023												
	DIC	ENE	FEB	MAR	ABR	MAY	JUN	JUL	AGO	SET	OCT	NOV	DIC	
I. BANCO DE LA NACION	1 159	1 109	1 116	1 118	1 090	1 097	1 170	1 195	1 281	1 309	1 303	1 301	1 281	I. BANCO DE LA NACION
II. BANCA MULTIPLE	9 921	10 062	9 777	10 224	9 979	9 974	9 864	9 801	9 893	9 834	9 776	10 236	10 001	II. BANCA MULTIPLE
III. INST. NO BANCARIAS	4 942	5 053	5 044	5 237	5 310	5 319	5 472	5 406	5 526	5 691	5 770	5 801	5 753	III. INST. NO BANCARIAS
Empresas Financieras	594	599	597	602	604	590	595	598	601	608	615	614	569	Empresas Financieras
Cajas Municipales	4 292	4 399	4 392	4 582	4 653	4 674	4 822	4 753	4 882	5 039	5 112	5 141	5 140	Cajas Municipales
Cajas Rurales	56	55	55	53	53	55	55	54	42	44	44	46	44	Cajas Rurales
TOTAL (I+II+III)	16 022	16 224	15 937	16 578	16 378	16 390	16 505	16 402	16 700	16 833	16 849	17 337	17 036	TOTAL (I+II+III)
En M/N	11 728	11 905	11 666	12 208	12 090	11 988	12 177	12 314	12 536	12 720	12 779	13 242	13 004	En M/N
En M/E	4 293	4 320	4 270	4 371	4 289	4 402	4 328	4 088	4 164	4 113	4 070	4 095	4 032	En M/E

Fuente: SBS y AFP.

Elaboración: BCRP, Sucursal Arequipa. Departamento de Estudios Económicos.