

BANCO CENTRAL DE RESERVA DEL PERU

SUCURSAL AREQUIPA



AREQUIPA: Síntesis de Actividad Económica

Mayo 2023¹

Departamento de Estudios Económicos

¹ En el presente informe participaron Lizzie Jugo, Nilda Cabrera y Alberto Carrasco.

ÍNDICE

	<i>Página</i>
RESUMEN EJECUTIVO	3
I. ACTIVIDAD PRODUCTIVA	5
1. Actividad primaria	5
1.1 Sector agropecuario	5
1.2 Sector pesca	7
1.3 Sector minería	8
2. Otros indicadores sectoriales	9
2.1 Sector manufactura	9
2.2 Sector construcción	10
II. CRÉDITO Y DEPÓSITOS.....	11
1. Créditos	11
2. Depósitos.....	12
III. EJECUCIÓN DEL PRESUPUESTO DE GASTOS DEL GOBIERNO GENERAL	14
1. Ejecución del gasto corriente no financiero.....	14
IV. ANEXOS.....	17

RESUMEN EJECUTIVO

Principales hechos de importancia

- La evolución de los **sectores primarios**, en el mes de mayo, reportó resultados mixtos. El sector agropecuario registró una contracción de 2,2 por ciento en términos interanuales y el sector pesquero reportó una caída de 93,0 por ciento; mientras que, el sector minero se expandió en 3,7 por ciento.
- Respecto a los otros indicadores económicos, se registró un mayor dinamismo en el sector manufactura (25,1 por ciento), mientras que la inversión pública reportó un crecimiento de 5,0 por ciento en términos reales. Los indicadores financieros fueron positivos, mostrando un crecimiento en operaciones de créditos (2,7 por ciento) y depósitos (6,2 por ciento).

Actividad primaria

- En mayo, el **sector agropecuario** reportó una caída de 2,2 por ciento frente a su comparativo interanual, resultado de la menor producción registrada en el subsector agrícola (-0,5 por ciento), ante las menores áreas cosechadas de productos orientados al mercado externo y la agroindustria (-10,6 por ciento), así como por el menor dinamismo registrado en la actividad pecuaria (-5,7 por ciento). Entre los meses de enero y mayo, el sector acumuló una contracción de 6,9 por ciento.
- El **sector pesquero** mostró una contracción de 93,0 por ciento interanual, asociada principalmente a la menor captura de recursos hidrobiológicos destinados al consumo humano directo (-91,6 por ciento), por reducidos desembarques de especies para la línea fresco (-97,3 por ciento) y de congelado (-87,7 por ciento). Adicionalmente, se redujo la captura de anchoveta (-55,7 por ciento) para la línea industrial. Entre enero y mayo, el sector acumuló una caída de 70,2 por ciento.
- En el mes de mayo, el **sector minero** se expandió 3,7 por ciento con respecto al periodo comparativo interanual; resultado de la mayor explotación de cobre (7,0 por ciento), oro (10,4 por ciento) y plata (47,4 por ciento); empero, se registró una menor producción de molibdeno (-10,3 por ciento), zinc (-15,6 por ciento) y plomo (-6,3 por ciento). Entre enero y mayo, el sector acumuló un crecimiento de 1,2 por ciento respecto al mismo período del año anterior.

Otros indicadores de actividad económica

- La producción **manufactura** en la región creció en 25,1 por ciento frente a su comparativo interanual, como resultado del mayor dinamismo registrado en el subsector no primario (32,3 por ciento). En contraste, se registró un retroceso del subsector primario (-8,2 por ciento), lo que atenuó parcialmente el resultado final del sector. Entre enero y mayo, la actividad manufacturera acumuló una expansión de 3,6 por ciento.
- Los **despachos de cemento**, orientados al mercado nacional, sumaron 188 672 toneladas métricas, lo que significó una caída de 6,8 por ciento, respecto a similar período del año anterior. Entre los meses de enero y mayo, los envíos de cemento mostraron una contracción de 21,5 por ciento.
- Al cierre de mayo, los saldos de **créditos** alcanzaron a S/ 14 271 millones, lo que representó una expansión de 2,7 por ciento en el período comparativo interanual, fundamentalmente por las mayores operaciones de las Instituciones no bancarias (11,5 por ciento). De otro lado, los **depósitos** registraron un total de S/ 16 390 millones y presentaron un crecimiento de 6,2 por ciento, como resultado de las mayores captaciones a plazo (44,4 por ciento).



- En mayo, la **inversión pública (formación bruta de capital)** recaudó un total de S/ 204 millones, evidenciando un crecimiento en términos reales de 5,0 por ciento en el período interanual, como consecuencia de la mayor ejecución del Gobierno regional (158,2 por ciento). Entre enero y mayo, la inversión pública acumuló S/ 663 millones, lo que representó un alza de 1,4 por ciento en términos reales, explicada por la mayor ejecución del Gobierno regional (9,7 por ciento) y los Gobiernos locales (0,1 por ciento).

CUADRO N° 1
OTROS INDICADORES DE ACTIVIDAD ECONÓMICA
(Variación % respecto a similar mes del año anterior)

	Dic.22	Ene.23	Feb.23	Mar.23	Abr.23	May.23
Producción industrial 1/	↓ -6,4	↓ -16,8	↓ -6,7	↑ 1,1	↑ 13,5	↑ 25,1
Despachos de cemento 1/	↓ -3,0	↓ -43,2	↓ -23,4	↓ -16,9	↓ -18,2	↓ -6,8
Crédito total 2/	↑ 5,1	↑ 8,4	↑ 8,5	↑ 4,2	↑ 3,4	↑ 2,7
Depósitos 2/	↑ 3,7	↑ 8,8	↑ 4,3	↑ 7,1	↑ 5,9	↑ 6,2
Inversión Pública 1/	↑ 40,1	↓ -38,5	↓ -13,2	↑ 5,0	↑ 14,2	↑ 5,0

1/ En términos reales.

2/ En términos nominales.

Fuente: BCRP – Sucursal Arequipa, SBS, SUNAT, PRODUCE y MEF.

I. ACTIVIDAD PRODUCTIVA

1. Actividad primaria

1.1 Sector agropecuario

- En mayo, el **sector agropecuario** reportó una contracción de 2,2 por ciento respecto a su comparativo interanual, como resultado de la menor producción registrada en el subsector agrícola (-0,5 por ciento), ante las menores áreas cosechadas de productos orientados al mercado externo y agroindustria (-10,6 por ciento), así como por el menor dinamismo de la actividad pecuaria (-5,7 por ciento). En el período acumulado entre los meses de enero y mayo, el sector registró una caída de 6,9 por ciento, como resultado de la menor actividad agrícola (-7,6 por ciento) y pecuaria (-5,7 por ciento).

CUADRO N° 2
SECTOR AGROPECUARIO 1/
(Miles de toneladas)

Subsectores	Estructura Porcentual 2021 2/	Mayo			Enero-Mayo				
		2022	2023	Var. %	Contribución al crecimiento 3/	2022	2023	Var. %	Contribución al crecimiento 3/
SECTOR AGRÍCOLA	59,8			-0,5	-0,3			-7,6	-4,7
Orientada al mercado externo y agroindustria 2/	12,4			-10,6	-4,9			-15,4	-3,6
Alcachofa	1,3	2,6	3,9	49,7	0,7	13,1	18,5	41,2	0,7
Ají Paprika	3,3	2,3	1,4	-39,4	-1,9	4,7	2,6	-45,6	-1,1
Olivo	3,5	29,8	25,7	-13,7	-3,0	37,3	31,4	-15,8	-1,1
Orégano	0,4	0,2	0,1	-50,4	-0,2	0,9	0,7	-25,5	-0,1
Palta	1,2	5,2	7,4	43,7	0,9	14,8	13,3	-10,1	-0,1
Quinua	0,4	0,1	0,0	-56,5	0,0	0,9	0,5	-45,3	0,0
Vid	2,0	0,0	0,7	-	-	15,4	11,2	-27,3	-0,5
Orientada al mercado interno 2/	47,5			8,1	4,4			-5,2	-3,9
Ajo	2,6	0,4	1,8	369,2	0,5	3,1	3,5	14,9	0,0
Alfalfa	11,7	222,4	209,7	-5,7	-0,5	1 137,9	1 099,2	-3,4	-0,4
Arroz	9,0	44,2	53,8	21,8	2,7	254	256,6	1,0	0,2
Arveja grano verde	0,5	0,9	1,2	30,7	0,1	7,0	6,8	-2,7	0,0
Cebolla	7,8	24,2	27,5	13,5	0,6	123,7	97,4	-21,2	-1,2
Frijol grano seco	0,6	0,0	0,0	5,1	0,0	0,1	0,1	-39,6	0,0
Maíz chala	3,5	71,8	70,2	-2,3	-0,1	400,2	367,4	-8,2	-0,3
Maíz choclo	0,8	0,0	0,0	-	-	1,9	1,7	-6,2	0,0
Maíz amiláceo	0,3	3,2	2,8	-13,8	-0,2	4,2	3,8	-8,3	0,0
Papa	5,6	13,6	14,7	7,6	0,2	72,0	83,3	15,7	0,4
Tomate	1,0	1,7	2,8	64,8	0,3	17,6	13,9	-20,9	-0,2
Trigo	0,4	0,0	0,0	4,4	0,0	0,0	0,0	4,4	0,0
Zanahoria	1,1	7,9	5,6	-29,0	-0,3	41,8	33,3	-20,2	-0,2
Zapallo	0,7	0,6	7,2	4/	-	30,0	24,6	-17,8	-0,2
SECTOR PECUARIO	40,2			-5,7	-1,9			-5,7	-2,2
Carne de ave 5/	23,7	15,4	14,1	-7,9	-1,6	73,1	66,9	-8,5	-2,0
Carne de ovino 5/	0,3	0,2	0,2	-4,0	0,0	0,8	0,8	-3,7	0,0
Carne de porcino 5/	1,6	1,0	1,0	3,8	0,0	4,9	5,0	2,6	0,0
Carne de vacuno 5/	0,8	0,4	0,4	-0,4	0,0	2,2	2,2	1,6	0,0
Fibra Alpaca	0,1	0,0	0,0	-	-	0,1	0,1	8,6	0,0
Huevos	2,1	1,5	1,4	-2,4	0,0	7,4	7,3	-2,4	0,0
Leche	11,4	30,7	29,8	-3,0	-0,3	148,3	145,0	-2,2	-0,2
SECTOR AGROPECUARIO	100,0			-2,2	-2,2			-6,9	-6,9

1/ Cifras preliminares

2/ A precios de 2007.

3/ En base a la estructura de similar periodo de 2022.

4/ Variación mayor a 1 000 por ciento.

5/ Peso neto.

Fuente: Ministerio de Desarrollo Agrario y Riego del Perú - Arequipa.

Elaboración: BCRP - Sucursal Arequipa. Departamento de Estudios Económicos.

- El menor dinamismo reportado en el **subsector agrícola** fue resultado de las menores cosechas de productos orientados al mercado externo y agroindustria (-10,6 por ciento), es el caso de cultivos como ají paprika (-39,4 por ciento), olivo (-13,7 por ciento) y quinua (-56,5 por ciento). En contraste, se registró una mayor produccion de cultivos dirigidos al mercado interno (8,1 por ciento), las que incluyeron a cultivos como ajo (369,2 por ciento), arroz (21,8 por ciento), cebolla (13,5 por ciento), papa (7,6 por ciento), tomate (64,8 por ciento) y zapallo, entre los mas resaltantes.



- Entre los meses de enero y mayo, la actividad agrícola registró una caída de 7,6 por ciento respecto a similar período del año anterior, como resultado de las menores cosechas de cultivos dirigidos al mercado externo y agroindustria (-15,4 por ciento), así como por la menor producción orientada al mercado interno (-5,2 por ciento). En el primer caso, se evidenció una menor producción de cultivos como ají pprika (-45,6 por ciento), palta (-10,1 por ciento), quinua (-45,3 por ciento) y vid (-27,3 por ciento). En el segundo caso, se registró una menor produccin de cebolla (-21,2 por ciento), maz chala (-8,2 por ciento), tomate (-20,9 por ciento), zanahoria (-20,2 por ciento), zapallo (-17,8 por ciento), entre otros.
- De otro lado, el **subsector pecuario** report una cada de 5,7 por ciento, resultado derivado de la menor produccin de carne de ave (-7,9 por ciento), carne de ovino (-4,0 por ciento), huevos (-2,4 por ciento) y leche (-3,0 por ciento). Entre enero y mayo, el subsector acumul una contraccin de 5,7 por ciento, ante la menor produccin de carne de ave (-8,5 por ciento), carne de ovino (-3,7 por ciento), huevos (-2,4 por ciento) y leche (-2,2 por ciento).
- En cuanto al avance de **siembras de la campaa actual (2022/2023)**, al cierre del mes de mayo, se registraron un total de 73 505 hectreas instaladas, lo que represent una cada de 4,9 por ciento respecto al mismo perodo de la **campaa anterior (2021/2022)**. Dicha reduccin se asoci a las menores reas de cultivos transitorios (-5,5 por ciento), ante las menores reas dedicadas a la produccin de cebolla (-20,3 por ciento), frijol grano seco (-33,7 por ciento), maz chala (-10,5 por ciento) y tomate (-7,8 por ciento), entre los principales. De otro lado, los cultivos permanentes y semipermanentes crecieron en 1,7 por ciento, ante las mayores reas sembradas de alfalfa (0,3 por ciento) y vid (207,7 por ciento), entre otros cultivos.

CUADRO N 3
SUPERFICIE SEMBRADA 1/
(En hectreas)

	Campaa agrcola 2/		Variacin	
	2021/2022	2022/2023	Absoluta	Porcentual
Cultivos Transitorios	70 600	66 727	-3 873	-5,5
Ajo	2 632	4 086	1 454	55,2
Arroz	20 759	20 683	-76	-0,4
Arveja grano verde	1 498	1 628	130	8,7
Cebolla	6 223	4 958	-1 265	-20,3
Frijol grano seco	3 392	2 248	-1 144	-33,7
Haba grano verde	1 107	1 107	0	0,0
Maz Amilaceo	2 446	2 410	-36	-1,5
Maiz chala	13 373	11 974	-1 399	-10,5
Maiz choclo	1 501	1 053	-448	-29,8
Papa	5 928	6 099	171	2,9
Quinua	828	1 190	362	43,7
Tomate	794	732	-62	-7,8
Zanahoria	1 735	1 743	8	0,5
Zapallo	1 011	1 012	1	0,1
Otros	7 373	5 804	-1 569	-21,3
Cultivos Permanentes y Semipermanentes	6 663	6 778	115	1,7
Alcachofa	1 467	1 362	-105	-7,2
Alfalfa	4 892	4 908	16	0,3
Caa de azucar	8	0	-8	-100,0
Olivo	0	0	0	-
Palta	87	67	-20	-23,0
Vid	13	40	27	207,7
Otros	196	401	205	104,6
Total	77 263	73 505	-3 758	-4,9

1/ Cifras preliminares.

2/ De agosto a mayo.

Fuente: Gerencia Regional de Agricultura y Riego - Arequipa.

Elaboracin: BCRP - Sucursal Arequipa. Departamento de Estudios Econmicos.

1.2 Sector pesca

- En mayo, el sector pesca registró una contracción de 93,0 por ciento en el período interanual, ante los menores desembarques de especies marinas destinadas al consumo humano directo (-91,6 por ciento), tanto para la línea fresco (-97,3 por ciento), de especies tales como caballa, jurel, bonito, pota, pulpo, choro, entre otras, así como para la elaboración de congelado (-87,7 por ciento). De otro lado, la captura de anchoveta para el consumo industrial se contrajo en 55,7 por ciento.
- Entre los meses de enero y mayo, el sector pesquero reportó una caída de 70,2 por ciento respecto a similar periodo del año anterior, como resultado de los menores volúmenes desembarcados de recursos hidrobiológicos para el consumo humano directo (-18,7 por ciento) en las líneas de congelado (-37,7 por ciento) y fresco (-21,2 por ciento), de especiales tales como cangrejo, pulpo, caballa, choro, entre otras. Asimismo, se contrajo la extracción de anchoveta destinada al consumo humano indirecto (-97,5 por ciento) en los principales puertos de la región.

CUADRO N° 4
SECTOR PESCA 1/
(En toneladas)

	Mayo			Enero - Mayo		
	2022	2023	Var. %	2022	2023	Var. %
Consumo Humano Directo	5 234	440	-91,6	15 298	12 438	-18,7
Fresco	4 516	123	-97,3	10 068	7 932	-21,2
Congelado	719	88	-87,7	5 056	3 152	-37,7
Enlatado	0	229	-	174	1 355	678,9
Consumo Humano Indirecto	4 049	1 792	-55,7	87 832	2 187	-97,5
SECTOR PESCA 2/			-93,0			-70,2

1/ Cifras preliminares.

2/ A precios de 2007.

Fuente: Ministerio de la Producción – PRODUCE y Gerencia Regional de Arequipa.

Elaboración: BCRP - Sucursal Arequipa. Departamento de Estudios Económicos.

- En mayo, el **precio promedio internacional de la harina de pescado** registró US\$ 2 000 por tonelada, lo que significó un crecimiento de 13,4 por ciento en el periodo interanual y un incremento de 8,2 por ciento en el periodo mensual.

GRÁFICO N° 1
COTIZACIÓN INTERNACIONAL DE HARINA DE PESCADO
(Hamburgo - US\$/TM)

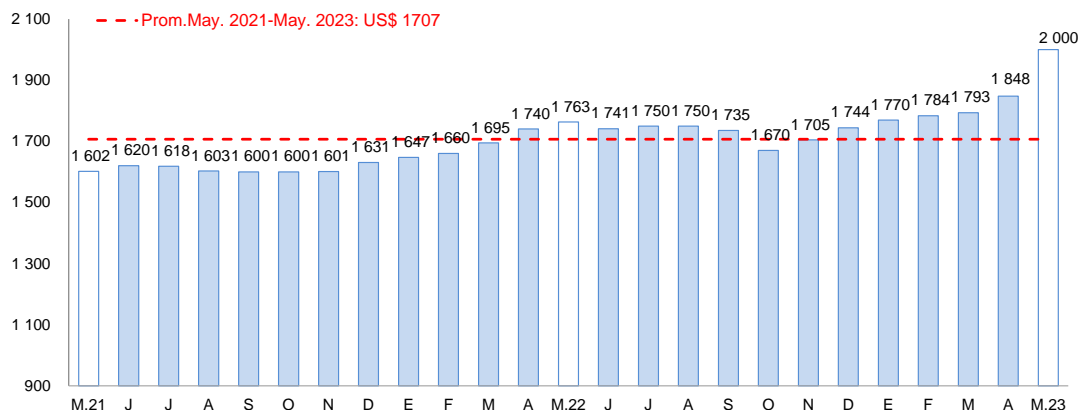

Fuente: Reuters y Bloomberg.

Elaboración: BCRP – Sucursal Arequipa. Departamento de Estudios Económicos.

1.3 Sector minería

- En el mes de mayo, la **actividad minera** registró una expansión de 3,7 por ciento en el periodo interanual, debido principalmente a los mayores volúmenes extraídos de cobre (7,0 por ciento), reportado por la Sociedad Minera Cerro Verde S.A.A. Asimismo, coadyuvó a este resultado positivo el avance en la producción de oro y plata en 10,4 por ciento y 47,4 por ciento, respectivamente. Por otro lado, decreció la producción de molibdeno (-10,3 por ciento), zinc (-15,6 por ciento) y plomo (-6,3 por ciento), atenuando parcialmente el resultado del sector. A nivel regional, Arequipa continuó liderando la producción de cobre y molibdeno del país al contribuir con el 17,3 y 29,4 por ciento del total, respectivamente; en tanto que, se posicionó como el segundo productor aurífero a nivel nacional, al explicar el 23,7 por ciento de la producción total.
- Entre enero y mayo, el sector minería se expandió 1,2 por ciento respecto al mismo periodo del año anterior, como resultado de la mayor producción de cobre (3,8 por ciento), oro (13,9 por ciento) y plata (13,4 por ciento). En contraste, se registró una caída en la producción de molibdeno (-11,7 por ciento), zinc (-16,4 por ciento) y plomo (-16,4 por ciento), disipando parcialmente el resultado final del sector. A nivel de regiones, Arequipa lideró la producción de cobre y molibdeno al contribuir con el 18,4 por ciento y 33,7 por ciento del total, respectivamente; mientras que, ocupó el segundo lugar en la producción aurífera al explicar el 23,0 por ciento de la producción total.

**CUADRO N° 5
SECTOR MINERÍA 1/
Unidades recuperables**

(Variación % real respecto a similar periodo del año anterior)

Mineral	Estructura Porcentual 2021 2/	Mayo				Enero - Mayo			
		2022	2023	Var.%	Contribución al crecimiento 3/	2022	2023	Var.%	Contribución al crecimiento 3/
Cobre (TMF)	64,8	32 281	34 525	7,0	4,4	160 119	166 161	3,8	2,4
Oro (KGF)	12,6	1 604	1 770	10,4	1,3	7 309	8 324	13,9	1,6
Plata (KGF)	1,2	7 150	10 535	47,4	0,5	41 558	47 143	13,4	0,2
Plomo (TMF)	1,4	1 830	1 714	-6,3	-0,1	10 546	8 821	-16,4	-0,2
Zinc (TMF)	2,4	2 499	2 108	-15,6	-0,3	13 341	11 156	-16,4	-0,3
Molibdeno (TMF)	17,6	964	865	-10,3	-2,1	4 823	4 258	-11,7	-2,4
SECTOR MINERÍA 2/	100,0			3,7	3,7			1,2	1,2

1/ Cifras preliminares.

2/ A precios de 2007.

3/ En base a la estructura de similar periodo de 2022.

Fuente: Ministerio de Energía y Minas.

Elaboración: BCRP - Sucursal Arequipa. Departamento de Estudios Económicos.

**GRÁFICO N° 2
VARIACIÓN DE LA PRODUCCIÓN MINERA**
(Variación % real respecto a similar mes del año anterior)

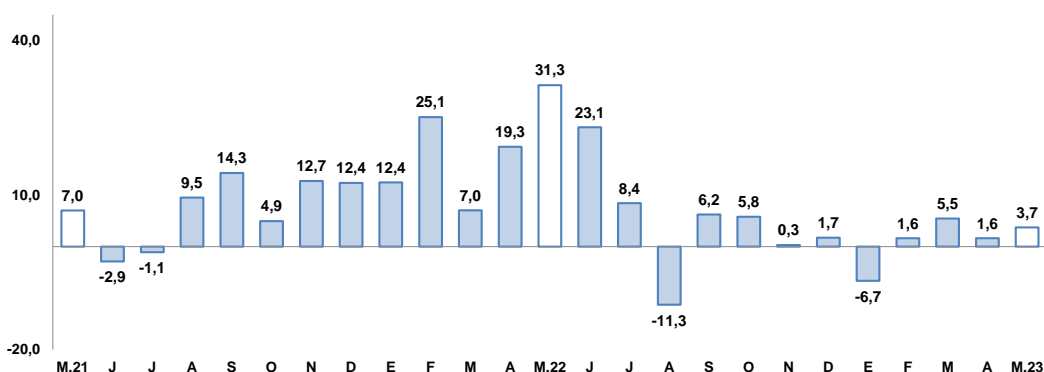

Fuente: Ministerio de Energía y Minas.

Elaboración: BCRP, Sucursal Arequipa, Departamento de Estudios Económicos.

- Entre enero y mayo, la inversión minera en la región sumó US\$ 140,7 millones, registrando un crecimiento de 22,3 por ciento respecto al mismo periodo del año anterior, lo que le permitió ubicarse en la segunda posición con una participación de 9,3 por ciento. Este resultado se

sustentó principalmente en la mayor ejecución de la Compañía minera Cerro Verde S.A.A., con una inversión de US\$ 95,6 millones, lo que significó una expansión de 42,0 por ciento. Los rubros con mayor ejecución fueron planta beneficio (73,4 por ciento) y equipamiento minero (82,5 por ciento).

- La **cotización internacional de los principales metales**, en el mes de mayo, reportó resultados negativos en el periodo intermensual. El precio promedio del cobre (US\$/TM 8 253) se contrajo 6,4 por ciento por la menor demanda del metal debido a la desaceleración de la industria China pese al levantamiento de restricciones por el COVID-19. El precio del oro (US\$/oz.tr. 1 991) retrocedió ligeramente 0,5 por ciento, debido a la fortaleza del dólar por los incrementos de la tasa de referencia de la FED, en medio de conversaciones para elevar el límite de deuda federal en Estados Unidos de América. Por su parte, el precio promedio de la plata (US\$/oz.tr. 24), plomo (¢US\$/lb. 95) y zinc (¢US\$/lb. 113) registraron caídas de equivalentes a 3,1, 2,6 y 10,4 por ciento, respectivamente.

2. Otros indicadores sectoriales

2.1 Sector manufactura

- En mayo, el **sector manufactura** de la región registró un crecimiento de 25,1 por ciento, ante la mayor actividad del subsector fabril no primario (32,3 por ciento). En contraste, se registró una contracción del subsector fabril primario (-8,2 por ciento).

CUADRO N° 6
MANUFACTURA1/
(Variación % real respecto a similar período del año anterior)

Ramas de actividad	Estructura		Mayo		Enero - Mayo	
	Porcentual 2021 2/	Var.%	Contribución al crecimiento 3/	Var.%	Contribución al crecimiento 3/	
MANUFACTURA PRIMARIA	19,8	-8,2	-1,5	-5,9	-1,2	
Conservas y congelado pescado	1,7	61,9	0,3	99,8	0,8	
Harina y aceite de pescado	1,1	-61,7	-0,4	-97,8	-2,7	
Productos de cobre	17,1	-8,5	-1,4	4,4	0,7	
MANUFACTURA NO PRIMARIA	80,2	32,3	26,5	6,0	4,8	
Productos lácteos	9,6	-4,5	-0,4	-14,6	-1,3	
Cerveza y malta	15,9	-9,7	-1,8	-16,3	-2,6	
Bebidas no alcohólicas	9,5	350,1	33,4	179,2	17,0	
Hilatura de fibras textiles	8,4	-9,3	-0,9	-8,9	-0,8	
Prendas de vestir	1,3	-41,3	-0,6	1,2	0,0	
Pintura, barnices y lacas	0,4	-44,9	-0,2	-31,3	-0,1	
Cemento	35,0	-9,2	-3,1	-21,7	-7,4	
Lápices y conexos	0,0	n.a	-	9,9	0,0	
SECTOR MANUFACTURA	100,0	25,1	25,1	3,6	3,6	

1/ Cifras preliminares

2/ A precios de 1994

3/ En base a la estructura de similar período de 2022.

Fuente: PRODUCE y empresas industriales.

Elaboración: BCRP, Sucursal Arequipa. Departamento de Estudios Económicos.

- El resultado negativo del **subsector fabril primario** se explicó por la menor fabricación de productos de cobre (-8,5 por ciento) y de harina y aceite de pescado (-61,7 por ciento) debido a la menor extracción de anchoveta en los principales puertos de la región. Sin embargo, el rubro de conservas y congelado pescado registró un avance de 61,9 por ciento, que dispó parcialmente el resultado del subsector.
- El desempeño positivo del **subsector fabril no primario** se sustentó en la mayor elaboración de bebidas no alcohólicas (350,1 por ciento). En contraste, se reportó una menor producción de pinturas, barnices y lacas (-44,9 por ciento), prendas de vestir (-41,3 por ciento), cerveza y malta (-9,7 por ciento), hilatura de fibras textiles (-9,3 por ciento), cemento (-9,2 por ciento), productos lácteos (-4,5 por ciento) que contrarrestó parcialmente el resultado final.



- Entre enero y mayo, el sector fabril acumuló un avance de 3,6 por ciento respecto al mismo periodo del año anterior, ante el resultado positivo del subsector fabril no primario (6,0 por ciento), por la mayor fabricación de bebidas no alcohólicas (179,2 por ciento), lápices y conexos (9,9 por ciento) y prendas de vestir (1,2 por ciento). Sin embargo, se registró menores niveles de producción de pinturas, barnices y lacas (-31,3 por ciento), cemento (-21,7 por ciento), cerveza y malta (-16,3 por ciento), productos lácteos (-14,6 por ciento) e hilatura de fibras textiles (-8,9 por ciento).

GRAFICO N° 3
VARIACIÓN DE LA MANUFACTURA 1/
(Variación % real respecto a similar mes del año anterior)

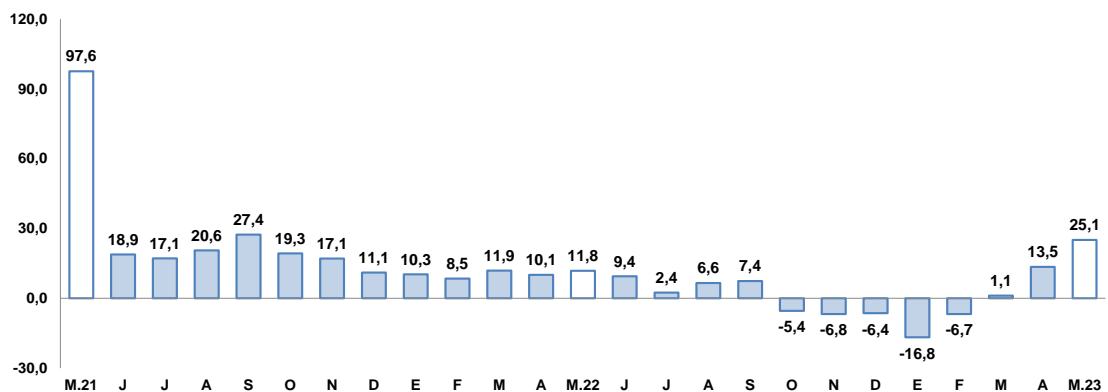

1/ Cifras preliminares

Fuente: BCRP, Sucursal de Arequipa. Con base a la información de PRODUCE y las empresas industriales.

Elaboración: BCRP, Sucursal Arequipa, Departamento de Estudios Económicos.

2.2 Sector construcción

- En el mes de mayo, los despachos de cemento orientados al mercado nacional registraron una contracción de 6,8 por ciento respecto al año anterior.
- En el período acumulado entre enero y mayo, los envíos de cemento mostraron una disminución de 21,5 por ciento, respecto a similar periodo de 2022.

GRAFICO N° 4
VARIACIÓN DEL SECTOR CONSTRUCCIÓN
(Variación % real respecto a similar mes del año anterior)

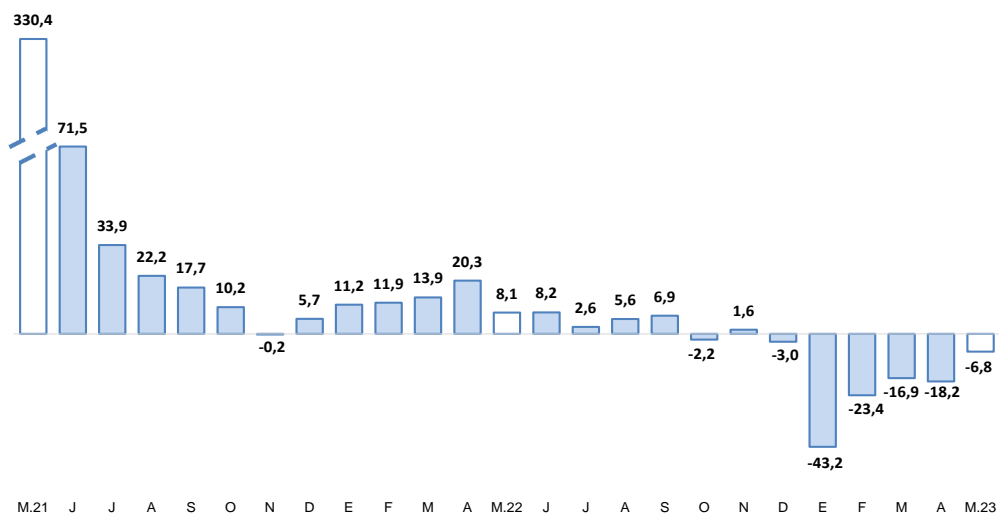

Fuente: Empresas Industriales

Elaboración: BCRP, Sucursal Arequipa, Departamento de Estudios Económicos.

II. CRÉDITO Y DEPÓSITOS

1. Créditos

- Al finalizar el mes de mayo, el saldo de **créditos** en la región alcanzó a S/ 14 271 millones, reportando una expansión de 2,7 por ciento frente al período comparativo interanual. Según el tipo de institución, la Banca Múltiple colocó el 62,6 por ciento del total, lo que significó una contracción de 2,3 por ciento en sus colocaciones; las Instituciones no bancarias, participaron del 34,8 por ciento de las operaciones, las que crecieron en 11,5 por ciento, como resultado del mayor dinamismo de los créditos otorgados por las Cajas Municipales (12,5 por ciento) y las Financieras (10,8 por ciento). De otro lado, el Banco de la Nación alcanzó una participación del 2,5 por ciento del total y registró un crecimiento de 26,7 por ciento; mientras que, Agrobanco representó el 0,2 por ciento restante de las colocaciones y reportó un crecimiento de 2,6 por ciento.

CUADRO N° 7
CREDITO DIRECTO
(Saldos en millones de soles)

	Estructura % May-23	Mayo		Var.% Nominal
		2022	2023	May-23 / May-22
Banco de la Nación 1/	2,5	277	351	26,7
Agrobanco 2/	0,2	23	23	2,6
Banca múltiple	62,6	9 149	8 935	-2,3
Instituciones no bancarias	34,8	4 449	4 962	11,5
Financieras	9,0	1 164	1 290	10,8
Cajas Municipales	25,1	3 184	3 580	12,5
Cajas Rurales	0,6	92	88	-3,4
Edpymes	0,0	10	4	-58,5
Arrendamiento Financiero	0,0		0	-
TOTAL	100,0	13 897	14 271	2,7
Empresas	61,7	9 011	8 809	-2,2
Personas	38,3	4 886	5 462	11,8
Consumo	24,0	2 927	3 419	16,8
Hipotecario	14,3	1 960	2 044	4,3
MN	92,1	12 832	13 144	2,4
ME	7,9	1 066	1 127	5,7
ME (Millo.US\$)		288	306	6,4

1/ Considera sólo los créditos de consumo e hipotecario.

2/ No considera los créditos a las demás empresas del sistema financiero.

Fuente: SBS y AFP.

Elaboración: BCRP, Sucursal Arequipa, Departamento de Estudios Económicos.

- Por **tipo de moneda**, los créditos en soles representaron el 92,1 por ciento del total y registraron un alza de 2,4 por ciento; mientras que, las colocaciones en moneda extranjera reportaron un crecimiento de 5,7 por ciento. De esta manera, el coeficiente de dolarización alcanzó a 7,9 por ciento, situándose en 0,2 puntos porcentuales por encima del valor registrado en similar período del año anterior.
- De acuerdo a la **modalidad de crédito**, los créditos orientados al sector empresarial en la región representaron el 61,7 por ciento del total de operaciones, registrando una caída de 2,2 por ciento frente al comparativo interanual; mientras que, el 38,3 por ciento restante de las colocaciones correspondieron a los créditos personales, los cuales registraron un incremento de 11,8 por ciento, como resultado de los mayores préstamos de consumo (16,8 por ciento) y créditos hipotecarios (4,3 por ciento).

GRAFICO N° 5
VARIACIÓN DEL CREDITO DIRECTO
(Var. % respecto a similar mes del año anterior)

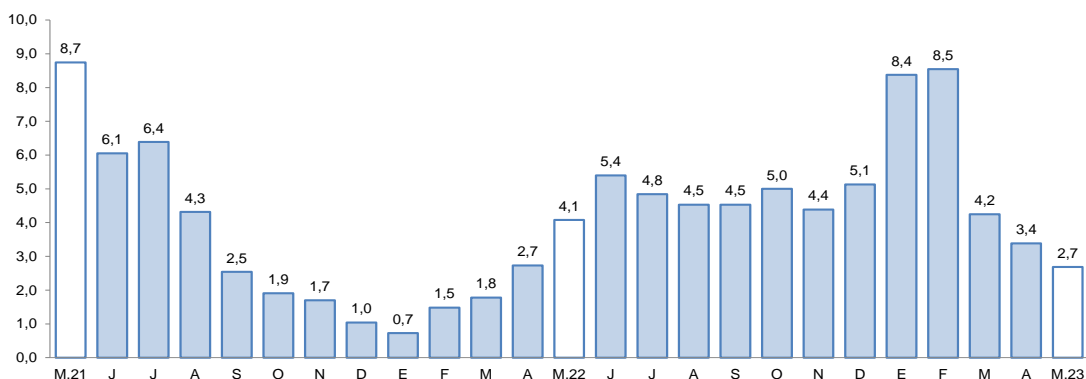

Fuente: Superintendencia de Banca, Seguros y AFPs.
Elaboración: BCRP, Sucursal Arequipa, Departamento de Estudios Económicos.

- La **tasa de morosidad**, en el mes de abril, fue de 5,0 por ciento, situándose en 0,1 puntos porcentuales por debajo de la tasa registrada en el mismo mes del año anterior. De esta manera, las instituciones que registraron el mayor porcentaje de morosidad fueron Agrobanco (15,9 por ciento) y las Cajas Rurales de Ahorro y Crédito (12,6 por ciento). De otro lado, las Empresas Financieras (5,9 por ciento), la Banca Múltiple (4,9 por ciento), las Cajas Municipales (4,8 por ciento), las Empresas de Créditos (3,9 por ciento) y el Banco de la Nación (1,5 por ciento), registraron las menores tasas de morosidad.

GRAFICO N° 6
TASA DE MOROSIDAD 1/
(Porcentaje)

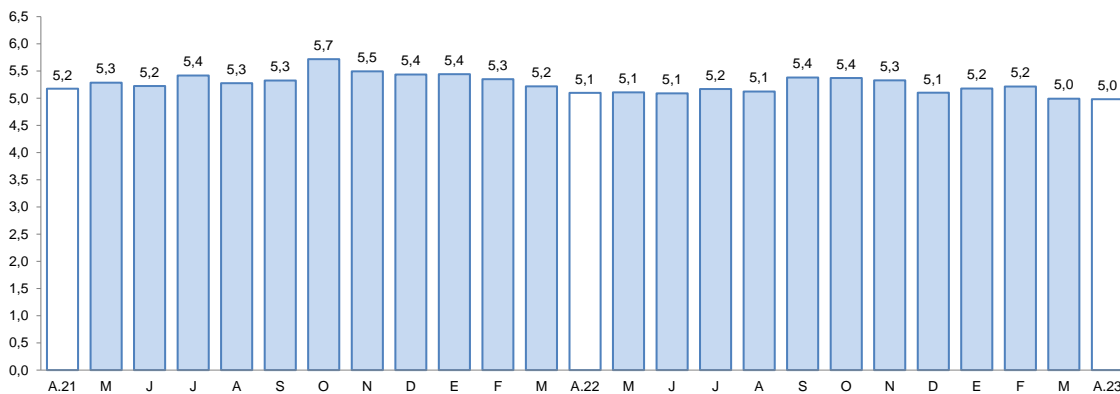

1/ Morosidad = (créditos vencidos + créditos en cobranza judicial) / colocaciones brutas.

Fuente: Superintendencia de Banca, Seguros y AFPs.
Elaboración: BCRP, Sucursal Arequipa, Departamento de Estudios Económicos.

2. Depósitos

- Al cierre del mes de mayo, los **depósitos** en la región alcanzaron a S/ 16 390 millones, registrando un incremento de 6,2 por ciento frente al período comparativo interanual. Según su estructura, la Banca Múltiple capturó el 60,9 por ciento de las operaciones y reportó un crecimiento de 1,6 por ciento; las Instituciones no bancarias participaron del 32,5 por ciento de los depósitos y sus saldos se expandieron en 17,0 por ciento, principalmente por el mayor dinamismo de las operaciones en las Cajas Municipales (19,0 por ciento) y las Financieras (4,5 por ciento). Finalmente, el Banco de la Nación participó del 6,7 por ciento restante, y sus saldos registraron un crecimiento de 1,7 por ciento en términos interanuales.

- De acuerdo con el **tipo de moneda**, el 73,1 por ciento de las operaciones fueron realizadas en moneda nacional, lo que representó un crecimiento de 5,3 por ciento; en tanto que, las operaciones en moneda extranjera reportaron un incremento de 8,5 por ciento. De esta manera, el **coeficiente de dolarización** alcanzó a 26,9 por ciento, situándose en 0,6 puntos porcentuales por encima del valor registrado en similar mes del año anterior.
- Según la **modalidad de captación**, los depósitos de ahorro representaron el 44,8 por ciento del total de operaciones y registraron una contracción de 7,0 por ciento en términos interanuales; seguidos por los depósitos a plazo, los que participaron del 39,4 por ciento del total y presentaron un incremento de 44,4 por ciento; en tanto que, los depósitos a la vista capturaron el 15,9 por ciento restante y registraron una caída de 15,6 por ciento.

CUADRO N° 8
DEPÓSITOS
(Saldos en millones de soles)

	Estructura % May-23	Mayo		Var.% Nominal May-23 / May-22
		2022	2023	
Banco de la Nación	6,7	1 078	1 097	1,7
Banca múltiple	60,9	9 813	9 974	1,6
Instituciones no bancarias	32,5	4 548	5 319	17,0
Financieras	3,6	565	590	4,5
Cajas Municipales	28,5	3 927	4 674	19,0
Cajas Rurales	0,3	55	55	-0,8
TOTAL	100,0	15 439	16 390	6,2
Vista	15,9	3 082	2 600	-15,6
Ahorro	44,8	7 891	7 339	-7,0
A plazo	39,4	4 466	6 451	44,4
MN	73,1	11 383	11 988	5,3
ME	26,9	4 056	4 402	8,5
ME (Mill. US\$)		1 096	1 197	9,2

Fuente: SBS y AFP

Elaboración: BCRP, Sucursal Arequipa, Departamento de Estudios Económicos.

GRAFICO N° 7
VARIACIÓN DE LOS DEPÓSITOS
(Var. % respecto a similar mes del año anterior)

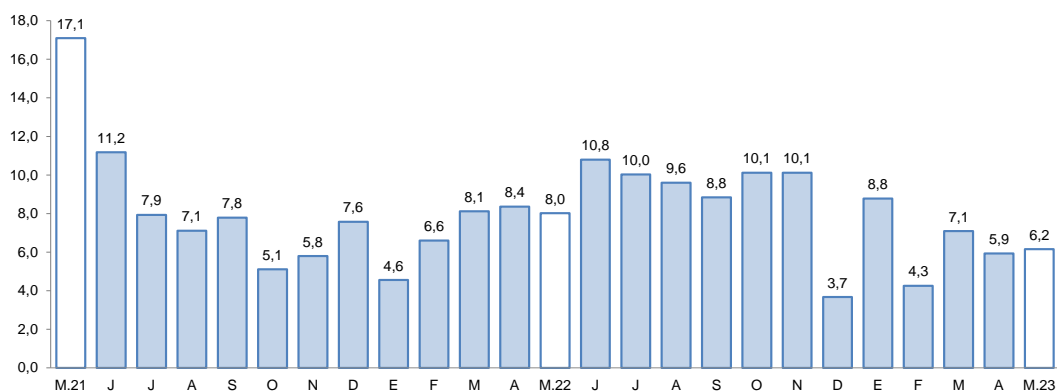

Fuente: Superintendencia de Banca, Seguros y AFP.

Elaboración: BCRP, Sucursal Arequipa, Departamento de Estudios Económicos.

- El ratio **colocaciones/depósitos**, en mayo, fue de 0,87, situándose por debajo del valor registrado en el mismo período del año anterior (0,90).

III. EJECUCIÓN DEL PRESUPUESTO DE GASTOS DEL GOBIERNO GENERAL

1. Ejecución del gasto corriente no financiero

- En el mes de mayo, el **gasto corriente** alcanzó a S/ 360 millones, lo que representó una caída en términos reales de 1,2 por ciento en el período interanual, como resultado de los menores desembolsos del Gobierno nacional (-3,6 por ciento) y los Gobiernos locales (-1,7 por ciento). De otro lado, se reportó un mayor gasto del Gobierno regional (1,6 por ciento), lo que atenuó parcialmente el resultado final.
- En el período acumulado entre enero y mayo, el **gasto corriente** sumó a S/ 1 694 millones, lo que representó un alza de 0,2 por ciento en términos reales, ante la mayor ejecución del Gobierno regional (4,2 por ciento). En contraste, se reportó una menor ejecución del Gobierno nacional (-0,3 por ciento) y los Gobiernos locales (-7,8 por ciento).

CUADRO N° 9
AREQUIPA: EJECUCION DEL GASTO CORRIENTE NO FINANCIERO 1/ 2/
(Millones de soles)

	Mayo			Enero - Mayo		
	2022	2023	Var.% real	2022	2023	Var.% real
I. GASTOS CORRIENTES	338	360	-1,2	1 564	1 694	0,2
Gobierno nacional	142	147	-3,6	684	737	-0,3
Gobierno regional	129	141	1,6	609	687	4,2
Gobiernos locales	68	72	-1,7	271	271	-7,8
Remuneraciones	162	180	3,2	767	872	4,9
Gobierno nacional	56	60	-1,7	263	273	-4,2
Gobierno regional	85	98	6,2	415	500	11,3
Gobiernos locales	20	23	4,3	89	98	2,1
Bienes y Servicios	109	103	-12,5	440	459	-3,5
Gobierno nacional	37	30	-25,5	160	197	13,8
Gobierno regional	28	28	-6,2	114	106	-14,4
Gobiernos locales	44	45	-5,4	165	156	-12,6
Transferencias 1/	67	77	6,4	357	364	-5,7
Gobierno nacional	48	57	11,3	261	267	-5,1
Gobierno regional	16	15	-9,3	79	81	-5,9
Gobiernos locales	4	4	8,9	17	16	-13,0
II. FORMACIÓN BRUTA DE CAPITAL	180	204	5,0	604	663	1,4
Gobierno nacional	38	20	-51,8	72	71	-7,8
Gobierno regional	31	87	158,2	141	168	9,7
Gobiernos locales	111	98	-18,5	391	424	0,1
III OTROS GASTOS DE CAPITAL 2/	1	52	3/	9	158	3/
GASTO NO FINANCIERO TOTAL (I+II+III)	519	616	10,1	2 176	2 515	6,7
Gobierno nacional	180	172	-11,4	756	813	-0,5
Gobierno regional	160	275	59,6	749	1 007	23,9
Gobiernos locales	179	169	-12,5	671	695	-4,4

1/ Información actualizada al 31 de mayo de 2023.

2/ Comprende el gasto en remuneraciones, bienes y servicios, y pensiones.

3/ Variación mayor a 1 000 por ciento.

Fuente: MEF.

Elaboración: BCRP, Sucursal Arequipa. Departamento de Estudios Económicos.

- En mayo, la **inversión pública** (formación bruta de capital) recaudó un total de S/ 204 millones, evidenciando un crecimiento en términos reales de 5,0 por ciento en el período interanual, como consecuencia del mayor nivel de ejecución reportado por el Gobierno regional (158,2 por ciento). De otro lado, se registraron menores niveles de ejecución del Gobierno nacional (-51,8 por ciento) y los Gobiernos locales (-18,5 por ciento).

- Entre los meses de enero y mayo, **la inversión pública** (formación bruta de capital) acumuló un total de S/ 663 millones, lo que representó un crecimiento de 1,4 por ciento en términos reales, explicada por el mayor nivel de ejecución del Gobierno regional (9,7 por ciento) y los Gobiernos locales (0,1 por ciento). En contraste, se reportó una menor ejecución del Gobierno nacional (-7,8 por ciento), lo que contrarrestó parcialmente el resultado final.
- De esta manera, el **avance de la inversión pública**, al cierre de mayo, alcanzó a 22,7 por ciento del PIM, como resultado del avance en la ejecución de 25,3 por ciento de los Gobiernos locales, el avance de 24,0 por ciento registrado por el Gobierno regional, y de la ejecución del Gobierno nacional, que alcanzó un avance de 12,8 por ciento.

GRAFICO N° 8
AREQUIPA: VARIACIÓN DE LA INVERSIÓN PÚBLICA
(Variación % real)

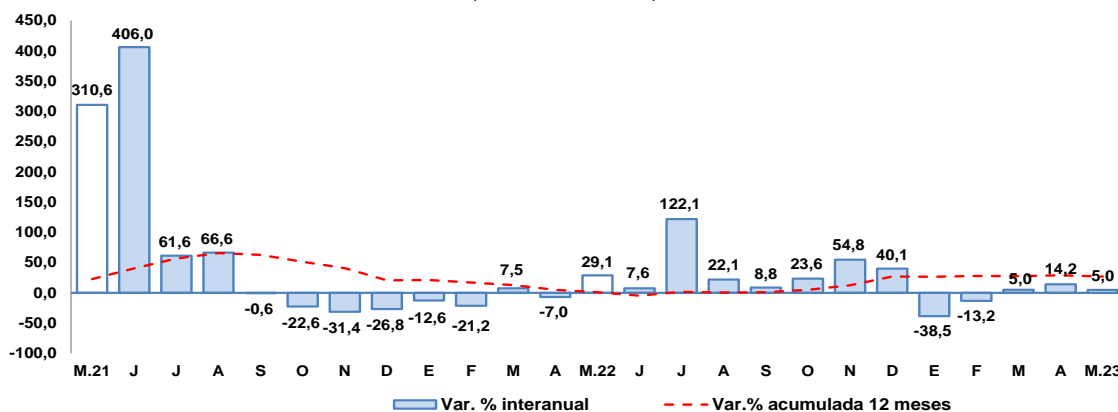

Fuente: MEF.

Elaboración: BCRP, Sucursal Arequipa, Departamento de Estudios Económicos.

- En el mes de mayo, los principales proyectos ejecutados fueron:

En el Gobierno nacional:

- Instalación de banda ancha para la conectividad integral y desarrollo social de la región de Arequipa; con una inversión de S/ 9,6 millones.
- Rehabilitación de puente Chorunga y accesos, distrito de Río Grande, provincia de Condesuyo; con S/ 2,0 millones.
- Mejoramiento y ampliación de la Oficina de Criminalística de la XI Dirección Territorial de la Policía, departamento de Arequipa; con un monto de S/ 1,1 millones.
- Mejoramiento del servicio de formación profesional universitaria en la Escuela de Psicología de la Universidad Nacional de San Agustín, distrito de Arequipa, provincia de Arequipa, departamento de Arequipa; por un monto de S/ 938,0 mil.
- Mejoramiento del servicio de recarga hídrica y aprovechamiento de agua de lluvia en 14 departamentos; con un monto de S/ 934,2 mil.

En el Gobierno regional:

- Majes Sigvas - II Etapa; con un monto de S/ 49,9 millones.
- Mejoramiento del servicio de transitabilidad del Eje de Integración Vial Norte entre la intersección de la Av. Las Torres - Vía PE-34A, hasta la intersección con la Av. Italia -



Av. Aviación, distritos de Yura y Cerro Colorado, provincia de Arequipa, departamento Arequipa; por un monto de S/ 11,2 millones.

- Construcción de La Vía Regional Arequipa - La Joya, en las progresivas KM 0+00 al KM 24+540, distritos de Cerro Colorado y La Joya, provincia de Arequipa, departamento de Arequipa; con una inversión de S/ 3,7 millones.
- Mejoramiento de la transitabilidad peatonal y vehicular de la vía conectora de los Centros Poblados Nueva Israel, Virgen del Rosario, Virgen de Chapi, Señor de Huanca, Héroes del Cenepa, Los Olivos, Nuevo Milenio, Cerrito Belén, Pueblo Libre, Ampliación Atalaya I Zona A y Ampliación Atalaya I Zona B, Los Alpes, Los Balcones, distrito de Mariano Melgar, provincia de Arequipa, departamento Arequipa; con un monto de S/ 3,5 millones.
- Mejoramiento de la carretera Viscachani – Callalli – Sibayo - Caylloma, provincia Caylloma, departamento de Arequipa; con S/ 1,5 millones.

En los **Gobiernos locales:**

- Mejoramiento y ampliación del servicio de seguridad ciudadana, distrito de Cayma, provincia de Arequipa, departamento de Arequipa; por S/ 9,8 millones.
- Construcción de la Carretera Ayo Andamayo (Prog. KM 0+000 a Prog. KM. 46+249) distritos de Aplao y Ayo, provincia de Castilla, departamento de Arequipa; con un monto de inversión de S/ 5,6 millones.
- Mejoramiento de la infraestructura vial urbana en la Asociación Nueva Juventud Zona C, distrito de Santa Rita de Siguan, provincia de Arequipa, departamento de Arequipa; por un total de S/ 3,4 millones.
- Mejoramiento y ampliación de los servicios de agua potable y alcantarillado de los sectores rurales de Papachacra, Carmen Alto, Chiringay, Ayacoto Collpanca y Ayahuala, distrito de Chuquibamba, provincia de Condesuyos, departamento de Arequipa; con un monto de S/ 2,0 millones.
- Mejoramiento del servicio de transitabilidad vehicular y peatonal del Tramo Intersección Av. 3 - A.H. Primero de Junio y el Jirón 15 con la Av. 1 de la Asociación de Vivienda Once de Mayo – Asociación de Industriales Sr. de los Milagros, distrito de Cayma, provincia de Arequipa, departamento de Arequipa; con un monto de S/ 1,9 millones.

IV. ANEXOS



ANEXO 1

AREQUIPA: PRODUCCIÓN AGROPECUARIA 1/

(Toneladas métricas)

PRODUCTOS	2022								2023					PRODUCTOS
	MAY	JUN	JUL	AGO	SET	OCT	NOV	DIC	ENE	FEB	MAR	ABR	MAY	
AGRICOLA														AGRICOLA
Aji pprika	2 299	1 958	902	0	0	0	0	0	0	0	437	728	1 393	Aji pprika
Ajo	382	248	635	2 999	7 631	12 414	30 972	20 589	1 534	0	0	212	1 791	Ajo
Alcachofa	2 598	2 836	2 979	2 901	3 699	3 895	3 245	3 593	3 717	3 675	3 400	3 794	3 888	Alcachofa
Alfalfa	222 425	196 171	190 417	192 572	190 212	194 723	225 371	217 687	221 826	221 107	219 068	227 465	209 689	Alfalfa
Arroz	44 192	26 348	371	0	0	0	0	0	0	13 107	105 227	84 449	53 804	Arroz
Arveja grano verde	934	1 415	1 235	1 106	978	1 052	1 434	1 687	1 599	1 671	1 118	1 157	1 221	Arveja grano verde
Cebolla	24 243	33 487	44 332	15 941	18 187	15 096	22 655	31 271	22 697	16 178	14 271	16 774	27 511	Cebolla
Frijol grano seco	47	138	1 824	2 883	847	115	136	27	4	0	0	5	49	Frijol grano seco
Maiz amilceo	3 202	2 258	613	0	3	28	51	35	6	10	97	968	2 759	Maiz amilceo
Maiz chala	71 787	67 807	71 041	69 655	65 987	57 220	31 227	63 113	73 512	82 122	73 158	68 500	70 155	Maiz chala
Maiz choclo	0	0	6 643	11 919	7 920	4 047	1 632	0	33	68	958	689	0	Maiz choclo
Olivo	30 298	6 859	511	0	0	0	0	0	0	0	0	5 700	25 684	Olivo
Organo	215	186	513	159	309	171	217	148	176	161	0	226	111	Organo
Palto	5 089	1 431	201	5	1 500	2 800	245	5	87	231	3 321	2 279	7 409	Palto
Papa	13 631	13 130	39 452	63 327	34 791	39 874	32 352	20 610	10 848	14 872	19 791	23 159	14 668	Papa
Quinua	100	259	327	413	194	1 237	1 240	705	42	160	117	133	44	Quinua
Tomate	1 722	2 727	5 539	4 510	4 881	3 787	2 071	2 877	3 223	3 067	2 559	2 236	2 838	Tomate
Trigo	5	55	82	1 036	1 839	7 462	5 388	3 423	0	0	0	0	6	Trigo
Vid	0	238	410	124	3 099	3 374	5 906	5 375	3 549	2 720	2 726	1 502	702	Vid
Zanahoria	7 852	7 400	5 740	5 458	4 681	4 099	5 806	12 699	7 542	7 892	5 568	6 769	5 572	Zanahoria
Zapallo	613	349	756	1 668	1 929	304	785	7 138	6 706	4 842	3 347	2 560	7 195	Zapallo
Otros Agrcolas														Otros Agrcolas
Avena forrajera	658	4 554	915	1 079	240	50	172	257	259	275	307	220	210	Avena forrajera
Caa de azcar	6 201	5 729	5 700	5 390	6 200	5 648	5 764	6 900	5 500	0	5 500	5 550	5 500	Caa de azcar
Caa de azcar (Alcohol)	565	425	439	453	254	210	248	163	205	164	205	283	328	Caa de azcar (Alcohol)
Cebada forrajera	1 101	2 422	1 034	1 289	492	319	436	584	517	566	502	479	683	Cebada forrajera
Frijol Vainita	381	388	599	626	606	411	524	570	482	407	419	375	430	Frijol Vainita
Haba grano verde	425	529	402	533	277	295	690	783	2 036	1 652	867	637	423	Haba grano verde
Kiwicha	50	42	12	8	11	8	0	0	12	8	8	4	50	Kiwicha
Maiz amarillo duro	109	370	195	710	233	12	0	0	0	0	0	0	0	Maiz amarillo duro
Maiz morado	107	17	5	0	578	23	291	8	27	65	39	217	91	Maiz morado
Tuna	130	85	0	0	0	0	0	0	105	462	842	1 153	593	Tuna
PECUARIO														PECUARIO
Carne de ave 2/	15 359	14 778	16 199	14 560	14 068	14 412	14 134	13 293	14 014	12 605	12 615	13 489	14 139	Carne de ave
Carne de ovino 2/	171	170	166	165	162	160	167	160	166	157	158	156	164	Carne de ovino
Carne de porcino 2/	969	978	998	1 015	1 018	1 023	974	1 071	992	1 002	1 035	959	1 005	Carne de porcino
Carne de vacuno 2/	427	432	445	447	454	457	424	458	463	453	465	431	425	Carne de vacuno
Carne de caprino 2/	10	11	11	11	11	11	10	11	11	10	10	9	10	Carne de caprino
Carne de alpaca 2/	87	90	90	91	92	94	87	104	93	102	103	95	91	Carne de alpaca
Carne de llama 2/	32	35	36	37	37	39	39	41	39	43	41	37	34	Carne de llama
Huevo	1 481	1 537	1 490	1 499	1 484	1 515	1 686	1 595	1 497	1 469	1 406	1 438	1 446	Huevo
Leche	30 700	29 007	30 101	30 151	29 178	29 929	29 421	29 896	30 715	26 349	29 577	28 621	29 769	Leche
Otros Pecuarios														Otros Pecuarios
Lana	0	0	0	0	0	0	0	9	14	13	13	0	0	Lana
Fibra de alpaca	0	0	0	0	0	0	0	21	35	42	40	0	0	Fibra de alpaca
Fibra de llama	0	0	0	0	0	0	0	9	10	10	10	0	0	Fibra de llama

1/ Cifras preliminares

Fuente: Ministerio de Desarrollo Agrario y Riego del Per - Arequipa.

Elaboracin: BCRP - Sucursal Arequipa. Departamento de Estudios Econmicos.



ANEXO 2

AREQUIPA: EXTRACCIÓN DE ESPECIES HIDROBIOLÓGICAS 1/
(Toneladas métricas)

ESPECIES	2022								2023					ESPECIES
	MAY	JUN	JUL	AGO	SET	OCT	NOV	DIC	ENE	FEB	MAR	ABR	MAY	
CHD 2/	5 234	17 774	2 209	2 486	3 772	14 279	6 604	5 384	4 794	1 640	1 235	4 329	440	CHD 2/
1. Fresco	4 516	10 437	1 490	1 216	2 923	10 107	2 961	2 637	2 538	1 104	685	3 482	123	1. Fresco
2. Congelado	719	7 337	718	1 270	849	1 669	3 200	2 271	2 176	494	145	250	88	2. Congelado
3. Enlatado	0	0	0	0	0	2 502	443	476	80	43	405	598	229	3. Enlatado
CHI 3/	4 049	1 395	11 056	22 327	0	0	0	0	0	395	0	0	1 792	CHI 3/

1/ Cifras preliminares.

2/ Consumo Humano Directo.

3/ Consumo Humano Indirecto.

Fuente: Ministerio de la Producción – PRODUCE y Gerencia Regional de Arequipa.

Elaboración: BCRP - Sucursal Arequipa. Departamento de Estudios Económicos.

ANEXO 3

**AREQUIPA: PRODUCCIÓN MINERA 1/
(unidades recuperables)**

PRODUCTOS	2022								2023					PRODUCTOS
	MAY	JUN	JUL	AGO	SET	OCT	NOV	DIC	ENE	FEB	MAR	ABR	MAY	
MINERÍA METÁLICA														MINERÍA METÁLICA
Cobre (TMF)	32 281	31 701	31 611	29 297	36 420	32 563	32 749	37 089	31 822	30 875	34 963	33 975	34 525	Cobre (TMF)
Oro (KGF)	1 604	1 465	1 494	1 682	1 481	1 616	1 611	1 634	1 536	1 608	1 680	1 729	1 770	Oro (KGF)
Plata (KGF)	7 150	8 046	7 374	9 173	11 506	7 280	9 075	10 270	7 106	8 293	9 915	11 293	10 535	Plata (KGF)
Plomo (TMF)	1 830	2 033	2 035	2 348	2 191	1 878	2 220	1 990	2 005	1 444	1 958	1 699	1 714	Plomo (TMF)
Zinc (TMF)	2 499	2 685	2 453	2 839	2 834	2 368	2 527	2 661	2 519	1 957	2 347	2 225	2 108	Zinc (TMF)
Molibdeno (TMF)	964	1 110	432	730	651	859	772	866	627	966	1 037	763	865	Molibdeno (TMF)

1/ Cifras preliminares.

Fuente: Ministerio de Energía y Minas.

Elaboración: BCRP - Sucursal Arequipa. Departamento de Estudios Económicos.



ANEXO 4

AREQUIPA: ÍNDICE DE PRODUCCIÓN MANUFACTURERA 1/
(Índice 1994=100,0)

DESCRIPCIÓN	2022								2023					DESCRIPCIÓN
	MAY	JUN	JUL	AGO	SET	OCT	NOV	DIC	ENE	FEB	MAR	ABR	MAY	
MANUFACTURA PRIMARIA	166,2	189,2	171,6	193,1	152,5	148,2	149,1	183,7	198,8	168,0	175,8	152,3	152,6	MANUFACTURA PRIMARIA
Conservas y Cong. De pescado	535,3	3 397,2	590,9	1 188,1	1 188,1	281,6	844,3	1 547,2	2 442,6	1448,4	1187,6	1072,0	864,7	Conservas y Cong. De pescado
Harina y Aceite de pescado	14,8	5,2	36,7	76,9	0,0	0,0	0,0	0,0	0,0	1,1	0,0	0,0	5,7	Harina y Aceite de pescado
Productos de cobre	262,2	261,1	255,7	255,1	238,4	245,7	238,1	285,3	296,2	259,6	277,7	239,9	240,0	Productos de cobre
MANUFACTURA NO PRIMARIA	314,2	282,2	282,6	303,1	325,7	305,3	300,8	285,3	220,1	243,8	305,3	343,2	415,7	MANUFACTURA NO PRIMARIA
Productos lácteos	78,3	78,1	70,1	72,1	62,4	44,7	46,8	57,3	77,1	54,4	43,5	49,7	74,8	Productos lácteos
Cerveza y malta	314,8	249,5	249,9	312,8	321,6	321,9	318,1	257,2	155,0	202,8	257,3	205,9	284,4	Cerveza y malta
Bebidas No alcohólicas	1 206,8	978,1	1 050,5	1 153,3	1 247,3	1 204,8	1 298,4	1 283,0	930,7	1981,6	3208,1	4312,2	5431,5	Bebidas No alcohólicas
Hilatura de fibras textiles	355,5	313,7	280,3	241,5	289,0	270,0	298,1	250,4	269,9	246,3	293,4	313,1	322,3	Hilatura de fibras textiles
Prendas de vestir	83,2	111,2	97,3	113,4	89,2	88,9	68,7	65,7	80,8	75,1	66,3	68,1	48,9	Prendas de vestir
Pintura, barnices y lacas	163,4	54,5	130,9	118,1	134,9	89,2	139,8	121,1	116,8	97,6	113,3	59,3	90,1	Pintura, barnices y lacas
Cemento	1 091,4	1 034,1	1 081,1	1 131,3	1 276,6	1 201,5	1 119,7	1 117,0	744,3	689,2	808,2	906,0	991,0	Cemento
Lápices y conexos	0,0	0,0	0,0	6,1	142,7	145,1	127,5	97,9	92,1	188,1	9,5	0,0	0,0	Lápices y conexos
TOTAL	271,2	255,2	250,3	271,1	275,3	259,6	256,7	255,8	213,9	221,7	267,6	287,7	339,1	TOTAL

1/ Cifras preliminares.

Fuente: Empresas industriales.

Elaboración: BCRP, Sucursal Arequipa. Departamento de Estudios Económicos.

ANEXO 5

AREQUIPA: ÍNDICE DE PRODUCCIÓN MANUFACTURERA 1/
(Variación porcentual)

DESCRIPCIÓN	2022								2023					DESCRIPCIÓN
	MAY	JUN	JUL	AGO	SET	OCT	NOV	DIC	ENE	FEB	MAR	ABR	MAY	
MANUFACTURA PRIMARIA	-10,9	-6,6	-18,7	5,9	4,1	-4,5	0,1	13,1	1,1	-4,1	-2,6	-16,4	-8,2	MANUFACTURA PRIMARIA
Conservas y Cong. De pescado	-76,1	26,9	-75,4	-45,0	154,3	9,3	-16,0	2,5	154,5	162,1	75,2	36,1	61,9	Conservas y Cong. De pescado
Harina y Aceite de pescado	0,0	0,0	276,7	0,0	0,0	0,0	0,0	-100,0	-100,0	-98,9	-100,0	-100,0	-61,7	Harina y Aceite de pescado
Productos de cobre	-5,9	-12,6	-17,9	-6,5	-0,6	-4,7	1,2	23,5	20,5	20,2	7,8	-13,2	-8,5	Productos de cobre
MANUFACTURA NO PRIMARIA	18,3	14,8	9,5	6,8	8,1	-5,6	-8,1	-10,5	-21,9	-7,5	2,0	21,4	32,3	MANUFACTURA NO PRIMARIA
Productos lácteos	8,3	24,8	25,8	38,7	-19,6	-51,9	-34,8	-21,7	28,8	-22,2	-40,4	-28,7	-4,5	Productos lácteos
Cerveza y malta	32,2	38,3	9,8	28,3	18,5	42,9	-7,0	-25,4	-43,5	-16,9	-6,9	-2,8	-9,7	Cerveza y malta
Bebidas No alcohólicas	20,0	13,5	9,6	-6,5	9,3	-3,2	-2,6	-4,8	-24,1	103,4	169,4	298,2	350,1	Bebidas No alcohólicas
Hilatura de fibras textiles	27,6	8,9	24,6	-23,1	-6,7	-12,6	-0,2	-4,4	-2,7	-14,1	-10,3	-7,7	-9,3	Hilatura de fibras textiles
Prendas de vestir	-4,5	37,3	13,9	10,4	25,3	32,7	0,8	0,1	52,4	22,6	20,2	-17,3	-41,3	Prendas de vestir
Pintura, barnices y lacas	15,9	-52,8	20,7	-32,3	-10,5	-40,9	-10,6	-25,4	-32,2	-27,4	20,2	-54,5	-44,9	Pintura, barnices y lacas
Cemento	12,9	5,8	2,8	4,2	12,7	-9,3	-6,5	-3,0	-28,7	-27,5	-26,7	-17,2	-9,2	Cemento
Lápices y conexos	0,0	0,0	0,0	-22,7	545,3	182,8	15,6	421,7	0,0	32,6	-78,4	-100,0	0,0	Lápices y conexos
TOTAL	11,8	9,4	2,4	6,6	7,4	-5,4	-6,8	-6,4	-16,8	-6,7	1,1	13,5	25,1	TOTAL

1/ Cifras preliminares.

Fuente: Empresas industriales.

Elaboración: BCRP - Sucursal Arequipa. Departamento de Estudios Económicos.

ANEXO 6

AREQUIPA: IMPORTACIONES POR EL PUERTO DE MATARANI 1/
(Valor FOB - Millones de US\$)

DESCRIPCIÓN	2022								2023					DESCRIPCIÓN
	MAY	JUN	JUL	AGO	SET	OCT	NOV	DIC	ENE	FEB	MAR	ABR	MAY	
I. BIENES DE CONSUMO	0,3	0,3	0,0	0,2	0,3	0,2	0,6	0,7	1,9	1,2	2,0	1,5	2,0	I. BIENES DE CONSUMO
Bienes de Consumo no Duradero	0,1	0,3	0,0	0,1	0,0	0,2	0,6	0,6	1,9	1,1	1,8	1,3	1,9	Bienes de Consumo no Duradero
Bienes de Consumo Duradero	0,2	0,0	0,0	0,0	0,3	0,1	0,0	0,1	0,1	0,1	0,2	0,2	0,0	Bienes de Consumo Duradero
II. INSUMOS	184,7	269,9	196,1	269,5	113,7	227,2	175,3	175,2	127,7	145,2	125,7	160,5	94,5	II. INSUMOS
Combustibles, Lubricantes y Conexos	114,8	207,7	121,2	180,7	79,9	182,6	106,3	79,2	104,3	65,7	55,8	87,3	70,2	Combustibles, Lubricantes y Conexos
Materias Primas para la Agricultura	1,4	4,6	18,9	7,7	11,7	2,6	5,6	5,6	9,2	18,6	5,7	10,3	0,8	Materias Primas para la Agricultura
Materias Primas para la Industria	68,6	57,6	56,1	81,2	22,0	41,9	63,4	90,5	14,1	60,9	64,1	63,0	23,5	Materias Primas para la Industria
III. BIENES DE CAPITAL	20,2	4,3	10,5	4,8	24,0	15,7	14,7	10,0	0,6	8,8	12,8	6,9	13,4	III. BIENES DE CAPITAL
Materiales de Construcción	4,4	3,9	1,4	3,1	5,5	3,3	4,1	2,5	0,1	1,6	0,6	0,2	2,5	Materiales de Construcción
Bienes de Capital para la Agricultura	0,0	0,0	0,0	0,0	0,0	0,0	0,1	0,0	0,0	0,0	0,0	0,0	0,0	Bienes de Capital para la Agricultura
Bienes de Capital para la Industria	0,3	0,3	4,1	0,1	12,8	10,5	7,6	2,8	0,2	3,9	7,3	1,1	3,5	Bienes de Capital para la Industria
Equipos de Transporte	15,5	0,1	5,0	1,5	5,7	1,9	2,9	4,7	0,2	3,3	4,9	5,6	7,4	Equipos de Transporte
TOTAL	205,2	274,5	206,7	274,5	137,9	243,1	190,6	185,9	130,2	155,2	140,5	168,9	109,9	TOTAL

Fuente: SUNAT.

Elaboración: BCRP - Sucursal Arequipa. Departamento de Estudios Económicos.

ANEXO 7

AREQUIPA: ESTRUCTURA DE IMPORTACIONES POR PRINCIPALES PAÍSES DE ORIGEN

ENERO - MAYO

(Valor FOB - Millones de US\$)

País	Principales Productos	% del Total	Valor FOB acumulado	Estructura % por país
Estados Unidos		48,2	339,6	100,0%
	Diesel B5, con un contenido de azufre <= 50 ppm		121,8	35,9%
	Diesel 2		112,1	33,0%
	Los demás aceites crudos de petróleo		23,9	7,0%
	Sulfhidrato de sodio		14,3	4,2%
	Los demás aceites crudos de petróleo		10,4	3,1%
	Maíz duro amarillo		9,3	2,7%
	Los demás azúcares de caña y sacarosa		7,5	2,2%
	Abonos, fosfato diatómico		5,1	1,5%
	Otros		35,1	10,3%
Singapur		15,5	109,5	100,0%
	Diesel 2		85,9	78,5%
	Los demás abonos minerales o químicos nitrogenados.		14,5	13,3%
	Hulla bituminosa		9,1	8,3%
	Otros		0,0	0,0%
Chile		7,9	55,5	100,0%
	Las demás barras, laminadas de acero		30,7	55,3%
	Explosivos preparados, dinamitas		7,9	14,2%
	Otros		17,0	30,5%
Uruguay		7,8	55,2	100,0%
	Los demás trigos		24,3	44,0%
	Maíz duro amarillo		17,0	30,7%
	Los demás residuos de la extracción del aceite de soja		8,2	14,8%
	Otros		5,8	10,6%
Reino Unido		4,7	32,9	100,0%
	Maíz duro amarillo		19,8	60,1%
	Los demás residuos de la extracción del aceite de soja		9,3	28,2%
	Otros		3,8	11,7%
Canadá		3,7	26,3	100,0%
	Concentrado de plata		25,4	96,9%
	Otros		0,8	3,1%
España		3,5	24,4	100,0%
	Diesel B5, con un contenido de azufre <= 50 ppm		15,2	62,4%
	Otros		9,2	37,6%
Suiza		1,6	11,6	100,0%
	Volquetes automotores		3,8	33,0%
	Explosivos preparados, dinamitas		2,9	24,7%
	Otros		4,9	42,3%
Otros		7,1	49,8	
TOTAL		100,0	704,7	

Fuente: SUNAT.

Elaboración: BCRP - Sucursal Arequipa. Departamento de Estudios Económicos.



ANEXO 8

AREQUIPA: ESTRUCTURA DE IMPORTACIONES POR PRINCIPALES PRODUCTOS
ENERO - MAYO
(Valor FOB - Millones de US\$)

Producto	% del Total	Valor FOB acumulado	Estructura % por producto
Diesel 2	28,1	198,1	100,0%
Estados Unidos		112,1	56,6%
Singapur		85,9	43,4%
Otros		0,0	0,0%
Diesel B5	19,4	137,0	100,0%
Estados Unidos		121,8	88,9%
España		15,2	11,1%
Otros		0,0	0,0%
Maíz duro amarillo	6,5	46,0	43,0%
Reino Unido		19,8	43,0%
Las demás barras, laminadas de acero	4,4	30,7	100,0%
Chile		30,7	100,0%
Otros		0,0	0,0%
Los demás trigos	3,8	27,0	100,0%
Uruguay		24,3	89,8%
Otros		2,8	10,2%
Concentrado de plata	3,6	25,4	100,0%
Canada		25,4	100,0%
Otros		0,0	0,0%
Los demás aceites de petróleo	3,4	23,9	100,0%
Estados Unidos		23,9	100,0%
Otros		0,0	0,0%
Explosivos preparados, dinamitas	3,3	23,4	100,0%
Suecia		11,1	47,3%
Chile		7,9	33,7%
Otros		4,4	19,0%
Los demás abonos minerales o químicos nitrogenados.	3,3	23,1	100,0%
Singapur		14,5	62,8%
Otros		8,6	37,2%
Otros	24,1	170,1	
TOTAL	100,0	704,7	

Fuente: SUNAT.

Elaboración: BCRP - Sucursal Arequipa. Departamento de Estudios Económicos.

ANEXO 9

**AREQUIPA: INGRESOS RECAUDADOS POR EL GOBIERNO CENTRAL
(Millones de soles)**

	2022								2023					
	MAY	JUN	JUL	AGO	SEP	OCT	NOV	DIC	ENE	FEB	MAR	ABR	MAY	
I. INGRESOS TRIBUTARIOS	483	479	505	662	487	422	480	508	519	544	566	576	447	I. INGRESOS TRIBUTARIOS
1. Impuesto a los Ingresos	139	220	209	149	123	143	133	190	223	174	302	342	128	1. Impuesto a los ingresos
- Personas Naturales	55	28	30	40	29	35	40	68	48	44	39	122	53	- Personas Naturales
- Personas Jurídicas	68	188	176	106	93	106	91	115	174	129	212	124	62	- Personas Jurídicas
- Regularizaciones	16	4	3	3	2	2	2	6	1	1	51	96	13	- Regularizaciones
2. Impuesto a la Importación	1	0	0	1	0	0	0	0	0	0	0	0	0	2. Impuesto a la importación
3. Impuesto General a las Ventas	255	242	258	353	275	226	272	242	253	257	219	186	203	3. Impuesto general a las ventas
- Operaciones Internas	98	94	110	106	109	113	106	116	109	109	101	103	121	- Operaciones Internas
- Operaciones Externas	158	148	148	247	166	113	167	125	145	148	118	83	82	- Operaciones Externas
4. Impuesto Selectivo al Consumo	6	5	9	70	74	38	58	60	30	76	31	33	21	4. Impuesto selectivo al consumo
5. Otros Ingresos Tributarios	82	12	29	89	15	14	17	17	13	37	5	5	5	5. Otros ingresos tributarios
II. INGR. NO TRIBUTARIOS	5	3	3	4	3	11	6	5	7	1	5	3	3	II. INGR. NO TRIBUTARIOS
INGRESOS CORRIENTES (I+II)	488	482	508	667	491	433	486	513	525	545	571	579	451	INGRESOS CORRIENTES (I+II)

Fuente: SUNAT.

Elaboración: BCRP, Sucursal Arequipa. Departamento de Estudios Económicos.

ANEXO 10

AREQUIPA: EJECUCIÓN DE GASTOS DEL GOBIERNO NACIONAL 3/
(Millones de soles)

	2022								2023					
	MAY	JUN	JUL	AGO	SET	OCT	NOV	DIC	ENE	FEB	MAR	ABR	MAY	
GASTOS NO FINANCIEROS	180	150	237	189	165	160	195	268	130	190	181	140	172	GASTOS NO FINANCIEROS
A. GASTOS CORRIENTES	142	137	205	176	151	153	170	224	126	181	147	135	147	A. GASTOS CORRIENTES
1. Remuneraciones	56	53	61	52	51	53	55	67	56	52	53	52	60	1. Remuneraciones
2. Bienes y servicios	37	37	48	69	39	40	67	63	19	64	49	34	30	2. Bienes y servicios
3. Transferencias 1/	48	47	95	56	61	59	49	95	51	64	46	49	57	3. Transferencias 1/
B. GASTOS DE CAPITAL	38	13	33	13	13	7	25	44	3	8	34	5	25	B. GASTOS DE CAPITAL
1. Formación bruta de capital	38	13	30	13	13	7	17	42	3	8	34	5	20	1. Formación bruta de capital
2. Otros gastos de capital 2/	0	0	3	0	0	0	8	1	0	0	0	0	5	2. Otros gastos de capital 2/

1/ Incluye el pago de pensiones, donaciones, transferencias y otros gastos corrientes.

2/ Incluye donaciones y transferencias.

3/ Información actualizada al 31 de mayo de 2023.

Fuente: MEF

Elaboración: BCRP, Sucursal Arequipa. Departamento de Estudios Económicos.

ANEXO 11

**AREQUIPA: EJECUCIÓN DE GASTOS DEL GOBIERNO REGIONAL 3/
(Millones de soles)**

	2022								2023					
	MAY	JUN	JUL	AGO	SET	OCT	NOV	DIC	ENE	FEB	MAR	ABR	MAY	
GASTOS NO FINANCIEROS	160	178	457	235	187	226	188	344	144	148	173	266	275	GASTOS NO FINANCIEROS
A. GASTOS CORRIENTES	129	145	182	128	133	129	138	227	135	139	138	135	141	A. GASTOS CORRIENTES
1. Remuneraciones	85	87	94	87	89	90	91	122	101	107	98	97	98	1. Remuneraciones
2. Bienes y servicios	28	27	31	25	29	25	31	79	15	17	23	23	28	2. Bienes y servicios
3. Transferencias 1/	16	31	57	16	15	14	16	26	18	15	17	15	15	3. Transferencias 1/
B. GASTOS DE CAPITAL	31	34	275	107	54	96	50	118	10	10	35	131	134	B. GASTOS DE CAPITAL
1. Formación bruta de capital	31	34	198	52	54	45	50	118	10	10	35	26	87	1. Formación bruta de capital
2. Otros gastos de capital 2/	0	0	78	55	0	52	0	0	0	0	0	105	47	2. Otros gastos de capital 2/

1/ Incluye el pago de pensiones, donaciones, transferencias y otros gastos corrientes.

2/ Incluye donaciones y transferencias.

3/ Información actualizada al 31 de mayo de 2023.

Fuente: MEF

Elaboración: BCRP, Sucursal Arequipa. Departamento de Estudios Económicos.

ANEXO 12

AREQUIPA: EJECUCIÓN DE GASTOS DE LOS GOBIERNOS LOCALES 3/
(Millones de soles)

	2022								2023					
	MAY	JUN	JUL	AGO	SET	OCT	NOV	DIC	ENE	FEB	MAR	ABR	MAY	
GASTOS NO FINANCIEROS	179	182	201	190	196	201	246	513	35	124	180	186	169	GASTOS NO FINANCIEROS
A. GASTOS CORRIENTES	68	60	81	63	68	66	81	176	27	46	66	60	72	A. GASTOS CORRIENTES
1. Remuneraciones	20	15	29	16	17	17	21	37	19	19	18	19	23	1. Remuneraciones
2. Bienes y servicios	44	41	47	43	47	45	56	132	6	24	42	39	45	2. Bienes y servicios
3. Transferencias 1/	4	4	5	4	4	4	4	8	1	2	6	3	4	3. Transferencias 1/
B. GASTOS DE CAPITAL	112	122	119	127	128	135	165	337	9	78	114	126	98	B. GASTOS DE CAPITAL
1. Formación bruta de capital	111	122	119	127	128	134	164	336	9	78	114	126	98	1. Formación bruta de capital
2. Otros gastos de capital 2/	1	0	0	0	0	0	0	1	0	0	0	0	0	2. Otros gastos de capital 2/

1/ Incluye el pago de pensiones, donaciones, transferencias y otros gastos corrientes.

2/ Incluye donaciones y transferencias.

3/ Información actualizada al 31 de mayo de 2023.

Fuente: MEF

Elaboración: BCRP, Sucursal Arequipa. Departamento de Estudios Económicos.

ANEXO 13

AREQUIPA: CRÉDITOS
(Saldo en millones de soles)

ENTIDADES FINANCIERAS	2022								2023					
	MAY	JUN	JUL	AGO	SET	OCT	NOV	DIC	ENE	FEB	MAR	ABR	MAY	
I. BANCO DE LA NACION	277	283	286	290	293	297	297	306	257	319	332	336	351	I. BANCO DE LA NACION
II. AGROBANCO	23	22	22	23	24	23	24	24	24	24	24	23	23	II. AGROBANCO
III. BANCA MULTIPLE	9 149	9 192	9 248	9 111	9 131	9 142	9 070	9 050	9 505	9 445	8 916	8 936	8 935	III. BANCA MULTIPLE
IV. INST. NO BANCARIAS	4 449	4 474	4 498	4 529	4 564	4 625	4 684	4 748	4 756	4 810	4 896	4 928	4 962	IV. INST. NO BANCARIAS
Empresas Financieras	1 164	1 174	1 181	1 196	1 206	1 236	1 262	1 267	1 265	1 267	1 279	1 280	1 290	Empresas Financieras
Cajas Municipales	3 184	3 198	3 216	3 237	3 262	3 293	3 329	3 388	3 400	3 451	3 524	3 556	3 580	Cajas Municipales
Cajas Rurales	92	91	91	87	86	87	89	89	88	88	89	89	88	Cajas Rurales
Edpymes	10	10	10	10	10	10	4	4	4	4	4	4	4	Edpymes
TOTAL (I+II+III+IV)	13 897	13 971	14 055	13 953	14 012	14 086	14 075	14 128	14 541	14 597	14 167	14 224	14 271	TOTAL (I+II+III)
En M/N	12 832	12 889	12 915	12 859	12 852	12 922	13 000	13 004	13 408	13 459	13 012	13 109	13 144	En M/N
En M/E	1 066	1 082	1 140	1 095	1 160	1 164	1 075	1 124	1 133	1 138	1 155	1 114	1 127	En M/E

Fuente: SBS y AFP.

Elaboración: BCRP, Sucursal Arequipa. Departamento de Estudios Económicos.



ANEXO 14

AREQUIPA: DEPÓSITOS
(Saldo en millones de soles)

ENTIDADES	2022								2023					
	MAY	JUN	JUL	AGO	SET	OCT	NOV	DIC	ENE	FEB	MAR	ABR	MAY	
I. BANCO DE LA NACION	1 078	1 081	1 103	1 122	1 131	1 127	1 130	1 159	1 109	1 116	1 118	1 090	1 097	I. BANCO DE LA NACION
II. BANCA MULTIPLE	9 813	9 994	10 138	10 041	10 319	10 250	10 437	9 921	10 062	9 777	10 224	9 979	9 974	II. BANCA MULTIPLE
III. INST. NO BANCARIAS	4 548	4 648	4 775	4 845	4 865	4 895	4 921	4 942	5 053	5 044	5 237	5 310	5 319	III. INST. NO BANCARIAS
Empresas Financieras	565	553	566	569	562	569	578	594	599	597	602	604	590	Empresas Financieras
Cajas Municipales	3 927	4 041	4 157	4 223	4 250	4 273	4 287	4 292	4 399	4 392	4 582	4 653	4 674	Cajas Municipales
Cajas Rurales	55	53	52	54	54	54	56	56	55	55	53	53	55	Cajas Rurales
TOTAL (I+II+III)	15 439	15 723	16 017	16 008	16 316	16 272	16 487	16 022	16 224	15 937	16 578	16 378	16 390	TOTAL (I+II+III)
En M/N	11 383	11 440	11 764	11 878	12 053	12 101	12 144	11 728	11 905	11 666	12 208	12 090	11 988	En M/N
En M/E	4 056	4 283	4 253	4 131	4 263	4 171	4 344	4 293	4 320	4 270	4 371	4 289	4 402	En M/E

Fuente: SBS y AFP.

Elaboración: BCRP, Sucursal Arequipa. Departamento de Estudios Económicos.