

BANCO CENTRAL DE RESERVA DEL PERU

SUCURSAL AREQUIPA



AREQUIPA: Síntesis de Actividad Económica

Abril 2023¹

Departamento de Estudios Económicos

¹ En el presente informe participaron Lizzie Jugo, Nilda Cabrera y Alberto Carrasco.

ÍNDICE

	<i>Página</i>
RESUMEN EJECUTIVO	3
I. ACTIVIDAD PRODUCTIVA	5
1. Actividad primaria	5
1.1 Sector agropecuario	5
1.2 Sector pesca	7
1.3 Sector minería	8
2. Otros indicadores sectoriales	9
2.1 Sector manufactura	9
2.2 Sector construcción	10
II. CRÉDITO Y DEPÓSITOS.....	11
1. Créditos	11
2. Depósitos.....	12
III. EJECUCIÓN DEL PRESUPUESTO DE GASTOS DEL GOBIERNO GENERAL	14
1. Ejecución del gasto corriente no financiero.....	14
IV. ANEXOS.....	17

RESUMEN EJECUTIVO

Principales hechos de importancia

- En abril, la evolución de los **sectores primarios**, mostró una tendencia al alza; así el sector agropecuario registró una contracción de 9,7 por ciento, el sector minero se expandió en 1,6 por ciento y el sector pesca; mientras que, el sector pesca creció 44,9 por ciento frente a su comparativo interanual.
- Respecto a los **otros indicadores económicos**, se registró un mayor dinamismo en el sector manufactura (13,7 por ciento), mientras que la inversión pública reportó un crecimiento de 14,2 por ciento en términos reales. Los indicadores financieros fueron positivos, mostrando un crecimiento en operaciones de créditos (3,4 por ciento) y depósitos (5,9 por ciento).

Actividad primaria

- En el mes de abril, el **sector agropecuario** reportó una caída de 9,7 por ciento frente a su comparativo interanual, resultado de la menor producción registrada en el subsector agrícola (-11,1 por ciento), ante las menores áreas cosechadas de productos orientados al mercado externo y la agroindustria (-24,6 por ciento) y al mercado interno (-7,5 por ciento), así como por el menor dinamismo registrado en la actividad pecuaria (-6,8 por ciento). Entre enero y abril, el sector acumuló una contracción de 8,2 por ciento.
- El **sector pesquero** reportó una mejora de 44,9 por ciento interanual, asociada principalmente a la mayor captura de recursos hidrobiológicos destinados al consumo humano directo (329,8 por ciento), tanto para la línea de fresco (331,0 por ciento) como de congelado (25,4 por ciento), adicionalmente destaca la mayor extracción para enlatados. Entre los meses de enero y abril, el sector reportó una contracción de 62,1 por ciento.
- El **sector minero** se expandió en 1,6 por ciento respecto al período comparativo interanual. Resultado de la mayor explotación de cobre (5,0 por ciento), oro (28,2 por ciento) y plata (17,7 por ciento); en contraste se reportó menor producción de plomo (-26,2 por ciento), zinc (-25,7 por ciento) y molibdeno (-19,2 por ciento). A nivel regional, Arequipa ocupó el primer en la extracción de cobre y molibdeno del país al contribuir con el 18,0 por ciento y 30,9 por ciento del total, respectivamente; en tanto que, se posicionó como el segundo productor aurífero a nivel nacional, al explicar el 23,9 por ciento de la producción total.

Otros indicadores de actividad económica

- La producción **manufacturera** en la región aumentó 13,5 frente al periodo comparativo interanual, como resultado del mayor dinamismo registrado en el subsector no primario (21,4 por ciento). En el primer cuatrimestre del año, la actividad manufacturera acumuló una contracción de 2,2 por ciento.
- Los **despachos de cemento**, orientados al mercado nacional, experimentaron una contracción de 18,2 por ciento, respecto a similar período del año anterior. Entre los meses de enero y abril, los envíos de cemento mostraron un indicador negativo de 25,2 por ciento.
- Al cierre de abril, los saldos de **créditos** alcanzaron a S/ 14 224 millones, lo que representó una expansión de 3,4 por ciento en el período comparativo interanual, fundamentalmente por las mayores operaciones de las Instituciones no bancarias (12,3 por ciento). De otro lado, los **depósitos** registraron un total de S/ 16 378 millones y presentaron un crecimiento de 5,9 por ciento, como resultado de las mayores captaciones a plazo (48,1 por ciento).



- En abril, **la inversión pública** (formación bruta de capital) recaudó S/ 157 millones, evidenciando un crecimiento en términos reales de 14,2 por ciento en el período interanual, como consecuencia del mayor nivel de ejecución reportado por los Gobiernos locales (48,8 por ciento). Entre enero y abril, la inversión pública acumuló S/ 458 millones, lo que representó una caída de 0,1 por ciento en términos reales, explicada por el menor nivel de ejecución del Gobierno regional (-31,9 por ciento).

CUADRO N° 1
OTROS INDICADORES DE ACTIVIDAD ECONÓMICA
(Variación % respecto a similar mes del año anterior)

	Nov.22	Dic.22	Ene.23	Feb.23	Mar.23	Abr.23
Producción industrial 1/	↓ -6,8	↓ -6,4	↓ -16,8	↓ -6,7	↑ 1,1	↑ 13,5
Despachos de cemento 1/	↑ 1,6	↓ -3,0	↓ -43,2	↓ -23,4	↓ -16,9	↓ -18,2
Crédito total 2/	↑ 4,4	↑ 5,1	↑ 8,4	↑ 8,5	↑ 4,2	↑ 3,4
Depósitos 2/	↑ 10,1	↑ 3,7	↑ 8,8	↑ 4,3	↑ 7,1	↑ 5,9
Inversión Pública 1/	↑ 54,8	↑ 40,1	↓ -38,5	↓ -13,5	↑ 4,8	↑ 14,2

1/ En términos reales.

2/ En términos nominales.

Fuente: BCRP – Sucursal Arequipa, SBS, SUNAT, PRODUCE y MEF.

I. ACTIVIDAD PRODUCTIVA

1. Actividad primaria

1.1 Sector agropecuario

- En abril, el **sector agropecuario** reportó una contracción de 9,7 por ciento respecto a su comparativo interanual, como resultado de la menor producción registrada en el subsector agrícola (-11,1 por ciento), ante las menores áreas cosechadas de productos orientados al mercado externo y agroindustria (-24,6 por ciento) y al mercado interno (-7,5 por ciento), así como por el menor dinamismo de la actividad pecuaria (-6,8 por ciento). En el período acumulado entre los meses de enero y abril, el sector registró una caída de 8,2 por ciento, como resultado de la menor actividad agrícola (-9,8 por ciento) y pecuaria (-5,7 por ciento).

CUADRO N° 2
SECTOR AGROPECUARIO 1/
(Miles de toneladas)

Subsectores	Estructura Porcentual 2021 2/	Abril			Enero - Abril				
		2022	2023	Var.%	Contribución al crecimiento 3/	2022	2023	Var.%	Contribución al crecimiento 3/
SECTOR AGRICOLA	59,8			-11,1	-7,4			-9,8	-5,9
Orientada al mercado externo y agroindustria 2/	12,4			-24,6	-5,2			-18,5	-2,8
Alcachofa	1,3	2,6	3,8	45,6	0,6	10,5	14,6	39,1	0,7
Ají Paprika	3,3	1,3	0,7	-44,7	-1,3	2,2	1,2	-46,8	-0,7
Olivo	3,5	7,5	5,7	-23,5	-1,4	7,5	5,7	-23,5	-0,4
Orégano	0,4	0,3	0,2	-25,9	-0,1	0,6	0,6	-7,2	0,0
Palta	1,2	6,5	2,3	-65,1	-1,8	9,6	5,9	-38,1	-0,5
Quinua	0,4	0,1	0,1	-6,7	0,0	0,8	0,5	-44,0	0,0
Vid	2,0	0,9	1,5	73,9	0,3	15,4	10,5	-31,7	-0,8
Orientada al mercado interno 2/	47,5			-7,5	-5,9			-8,2	-7,0
Ajo	2,6	0,7	0,2	-69,5	-0,2	2,7	1,7	-35,2	-0,1
Alfalfa	11,7	230,9	227,5	-1,5	-0,1	915,5	889,5	-2,8	-0,3
Arroz	9,0	89,8	84,4	-5,9	-1,6	209,8	202,8	-3,3	-0,6
Arveja grano verde	0,5	1,2	1,2	0,4	0,0	6,0	5,5	-7,9	0,0
Cebolla	7,8	25,2	16,8	-33,5	-1,7	99,4	69,9	-29,7	-1,8
Frijol grano seco	0,6	0,0	0,0	-71,4	0,0	0,0	0,0	-81,6	0,0
Maíz chala	3,5	82,0	68,5	-16,5	-0,5	328,4	297,3	-9,5	-0,3
Maíz choclo	0,8	0,8	0,7	-11,2	0,0	1,9	1,7	-6,2	0,0
Maíz amiláceo	0,3	0,9	1,0	10,1	0,0	1,0	1,1	9,7	0,0
Papa	5,6	16,1	23,2	43,8	1,2	58,4	68,7	17,6	0,5
Tomate	1,0	2,8	2,2	-20,7	-0,1	15,9	11,1	-30,2	-0,4
Trigo	0,4	0,0	0,0	-	-	0,0	0,0	-	-
Zanahoria	1,1	8,1	6,8	-16,5	-0,2	34,0	27,8	-18,2	-0,2
Zapallo	0,7	7,3	2,6	-65,1	-0,7	29,4	17,5	-40,6	-0,6
SECTOR PECUARIO	40,2			-6,8	-2,3			-5,7	-2,3
Carne de ave 4/	23,7	14,9	13,5	-9,5	-1,9	57,7	52,7	-8,7	-2,1
Carne de ovino 4/	0,3	0,2	0,2	-4,0	0,0	0,7	0,6	-3,6	0,0
Carne de porcino 4/	1,6	1,0	1,0	0,1	0,0	3,9	4,0	2,3	0,0
Carne de vacuno 4/	0,8	0,4	0,4	2,7	0,0	1,8	1,8	2,1	0,0
Fibra Alpaca	0,1	0,0	0,0	-	-	0,1	0,1	8,6	0,0
Huevos	2,1	1,5	1,4	-3,3	-0,1	6,0	5,8	-2,4	0,0
Leche	11,4	29,6	28,6	-3,2	-0,3	117,6	115,3	-2,0	-0,2
SECTOR AGROPECUARIO	100,0			-9,7	-9,7			-8,2	-8,2

1/ Cifras preliminares

2/ A precios de 2007.

3/ En base a la estructura de similar periodo de 2022.

Fuente: Ministerio de Desarrollo Agrario y Riego del Perú - Arequipa.

Elaboración: BCRP - Sucursal Arequipa. Departamento de Estudios Económicos.

- El menor dinamismo reportado en el **subsector agrícola** fue resultado de las menores cosechas de productos orientados al mercado interno (-7,5 por ciento), las que incluyeron a cultivos como ajo (-69,5 por ciento), alfalfa (-1,5 por ciento), cebolla (-33,5 por ciento), maíz chala (-16,5 por ciento), tomate (-20,7 por ciento), zanahoria (-16,5 por ciento) y zapallo (-65,1 por ciento), entre los más resaltantes. Además, también se registraron menores cosechas de cultivos dirigidos al mercado externo y agroindustria (-24,6 por ciento), es el caso de cultivos como ají paprika (-44,7 por ciento), palta (-65,1 por ciento) y olivo (-23,5 por ciento).
- Entre los meses de enero y abril, la actividad agrícola registró una caída de 9,8 por ciento respecto a similar período del año anterior, como resultado de las menores cosechas de



cultivos dirigidos al mercado externo y agroindustria (-18,5 por ciento), así como por la menor producción orientada al mercado interno (-8,2 por ciento). En el primer caso, se evidenció una menor producción de cultivos como ají pprika (-46,8 por ciento), palta (-38,1 por ciento) y vid (-31,7 por ciento). En el segundo caso, se registr una menor produccin de cultivos como ajo (-35,2), cebolla (-29,7 por ciento), maz chala (-9,5 por ciento), tomate (-30,2 por ciento), zanahoria (-18,2 por ciento), zapallo (-40,6 por ciento), entre otros.

- De otro lado, el **subsector pecuario** report una cada de 6,8 por ciento, resultado derivado de la menor produccin de carne de ave (-9,5 por ciento), carne de ovino (-4,0 por ciento), huevos (-3,3 por ciento) y leche (-3,2 por ciento). Entre enero y abril, el subsector acumul una contraccin de 5,7 por ciento, ante la menor produccin de carne de ave (-8,7 por ciento), carne de ovino (-3,6 por ciento), huevos (-2,4 por ciento) y leche (-2,0 por ciento).
- En cuanto al avance de **siembras de la campa actual (2022/2023)**, al cierre del mes de abril, se registraron un total de 65 649 hectreas instaladas, lo que represent una cada de 8,2 por ciento respecto al mismo perodo de la **campa anterior (2021/2022)**. Dicha reduccin se asoci a las menores reas de cultivos transitorios (-9,5 por ciento), ante las menores reas dedicadas a la produccin de cebolla (-22,3 por ciento), frijol grano seco (-36,0 por ciento), maz chala (-9,9 por ciento), tomate (-6,5 por ciento), quinua (-5,7 por ciento), entre los principales. De otro lado, los cultivos permanentes y semipermanentes crecieron en 6,5 por ciento, ante las mayores reas sembradas de alfalfa (7,0 por ciento) y vid (207,7 por ciento), entre otros cultivos.

CUADRO N 3
SUPERFICIE SEMBRADA 1/
(En hectreas)

	Campa agrcola 2/		Variacin	
	2021/2022	2022/2023	Absoluta	Porcentual
Cultivos Transitorios	65 622	59 370	-6 252	-9,5
Ajo	2 167	2 025	-142	-6,6
Arroz	20 759	20 683	-76	-0,4
Arveja grano verde	1 373	1 505	132	9,6
Cebolla	5 905	4 588	-1 317	-22,3
Frijol grano seco	3 384	2 167	-1 217	-36,0
Haba grano verde	1 049	1 072	23	2,2
Maz Amilaceo	2 438	2 404	-34	-1,4
Maiz chala	12 263	11 049	-1 214	-9,9
Maiz choclo	916	400	-516	-56,3
Papa	4 514	4 031	-483	-10,7
Quinua	775	731	-44	-5,7
Tomate	713	667	-46	-6,5
Zanahoria	1 621	1 644	23	1,4
Zapallo	1 000	1 012	12	1,2
Otros	6 745	5 392	-1 353	-20,1
Cultivos Permanentes y Semipermanentes	5 898	6 279	381	6,5
Alcachofa	1 227	1 179	-48	-3,9
Alfalfa	4 397	4 705	308	7,0
Caa de azucar	8	0	-8	-100,0
Olivo	0	0	0	-
Palta	82	66	-16	-19,5
Vid	13	40	27	207,7
Otros	171	289	118	69,0
Total	71 520	65 649	-5 871	-8,2

1/ Cifras preliminares.

2/ De agosto a abril.

Fuente: Gerencia Regional de Agricultura y Riego - Arequipa.

Elaboracin: BCRP - Sucursal Arequipa. Departamento de Estudios Econmicos.

1.2 Sector pesca

- En abril, el **sector pesca** registró un crecimiento interanual de 44,9 por ciento, debido a los mayores volúmenes desembarcados de especies marinas destinadas al consumo humano directo (329,8 por ciento), principalmente para el consumo en estado congelado (25,4 por ciento), enlatado y fresco (331,0 por ciento), de especies tales como el bonito, jurel, caballa, tiburón azul, entre otras. Por otra parte, no se registró captura de anchoveta para el consumo industrial.
- En el periodo acumulado al mes de abril, el sector pesca reportó una disminución de 62,1 por ciento respecto a similar periodo del año anterior, sustentado en la menor extracción de anchoveta para el consumo humano indirecto (-99,5 por ciento) en los principales puertos de la región. Sin embargo, la pesca para el consumo humano directo creció 19,2 por ciento, por el mayor desembarque de especies para el consumo en estado fresco (40,6 por ciento) y enlatado (547,5 por ciento), atenuando parcialmente el resultado final del sector.

CUADRO N° 4
SECTOR PESCA 1/
(En toneladas)

	Abril			Enero - Abril		
	2022	2023	Var.%	2022	2023	Var.%
Consumo Humano Directo	1 007	4 329	329,8	10 063	11 998	19,2
Fresco	808	3 482	331,0	5 552	7 808	40,6
Congelado	199	250	25,4	4 337	3064	-29,4
Enlatado	0	598	-	174	1126	547,5
Consumo Humano Indirecto	7 724	0	-100,0	83 783	395	-99,5
SECTOR PESCA 2/			44,9			-62,1

1/ Cifras preliminares.

2/ A precios de 2007.

Fuente: Ministerio de la Producción – PRODUCE y Gerencia Regional de Arequipa.

Elaboración: BCRP - Sucursal Arequipa. Departamento de Estudios Económicos.

- En abril, el **precio promedio internacional de la harina de pescado** registró US\$ 1 848 por tonelada, lo que significó un crecimiento de 6,2 por ciento en el periodo interanual y un ligero incremento de 3,0 por ciento en el periodo mensual.

GRÁFICO N° 1
COTIZACIÓN INTERNACIONAL DE HARINA DE PESCADO
(Hamburgo - US\$/TM)

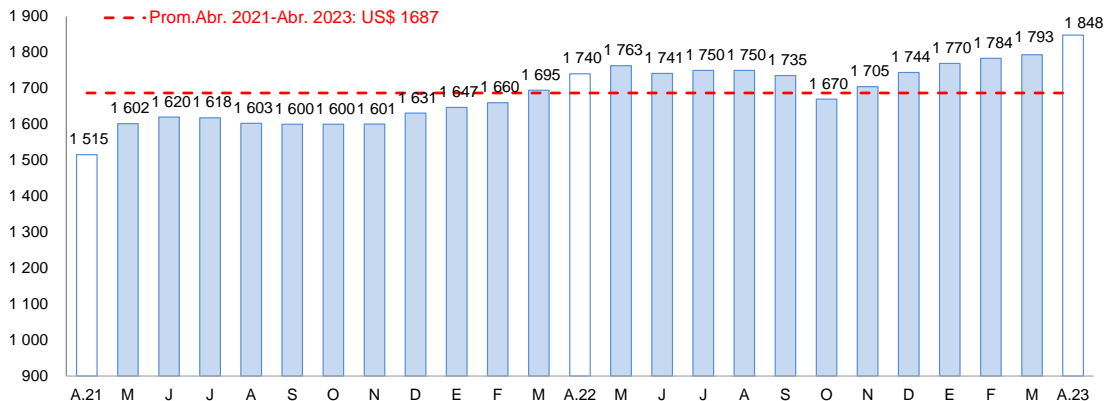

Fuente: Reuters y Bloomberg.

Elaboración: BCRP – Sucursal Arequipa. Departamento de Estudios Económicos

1.3 Sector minería

- En abril, la **actividad minera** registró un crecimiento de 1,6 por ciento en el periodo interanual, por los mayores volúmenes de producción de cobre (5,0 por ciento), oro (28,2 por ciento) y plata (17,7 por ciento). En contraste, se reportó una menor producción de molibdeno (-19,2 por ciento), zinc (-25,7 por ciento) y plomo (-26,2 por ciento), contrarrestando parcialmente el resultado del sector. A nivel regional, Arequipa ocupó el primer en la extracción de cobre y molibdeno del país al contribuir con el 18,0 por ciento y 30,9 por ciento del total, respectivamente; en tanto que, se posicionó como el segundo productor aurífero a nivel nacional, al explicar el 23,9 por ciento de la producción total.
- Durante el primer cuatrimestre del presente año, la producción minera acumuló una ligera expansión de 0,6 por ciento respecto al mismo periodo del año anterior, como resultado de la mayor producción de cobre (3,0 por ciento), oro (14,9 por ciento) y plata (6,4 por ciento); empero, se registró una caída en la producción de molibdeno (-12,1 por ciento), zinc (-16,5 por ciento) y plomo (-18,5 por ciento), que atenuaron parcialmente el resultado final del sector. A nivel de regiones, Arequipa continuó liderando la producción de cobre y molibdeno al contribuir con el 18,7 por ciento y 35,1 por ciento del total, respectivamente; en tanto que mantuvo el segundo lugar en la producción aurífera al explicar el 22,8 por ciento de la producción total.

CUADRO N° 5
SECTOR MINERÍA 1/
Unidades recuperables

(Variación % real respecto a similar periodo del año anterior)

Mineral	Estructura Porcentual 2021 2/	Abril				Enero - Abril			
		2022	2023	Var.%	Contribución al crecimiento 3/	2022	2023	Var.%	Contribución al crecimiento 3/
Cobre (TMF)	64,8	32 342	33 975	5,0	3,2	127 838	131 636	3,0	1,9
Oro (KGF)	12,6	1 349	1 729	28,2	3,0	5 706	6 554	14,9	1,7
Plata (KGF)	1,2	9 595	11 293	17,7	0,2	34 409	36 608	6,4	0,1
Plomo (TMF)	1,4	2 304	1 699	-26,2	-0,4	8 717	7 107	-18,5	-0,3
Zinc (TMF)	2,4	2 997	2 225	-25,7	-0,6	10 842	9 048	-16,5	-0,4
Molibdeno (TMF)	17,6	945	763	-19,2	-3,8	3 859	3 394	-12,1	-2,5
SECTOR MINERÍA 2/	100,0			1,6	1,6			0,6	0,6

1/ Cifras preliminares.

2/ A precios de 2007.

3/ En base a la estructura de similar periodo de 2022.

Fuente: Ministerio de Energía y Minas.

Elaboración: BCRP - Sucursal Arequipa. Departamento de Estudios Económicos.

GRÁFICO N° 2
VARIACIÓN DE LA PRODUCCIÓN MINERA
(Variación % real respecto a similar mes del año anterior)

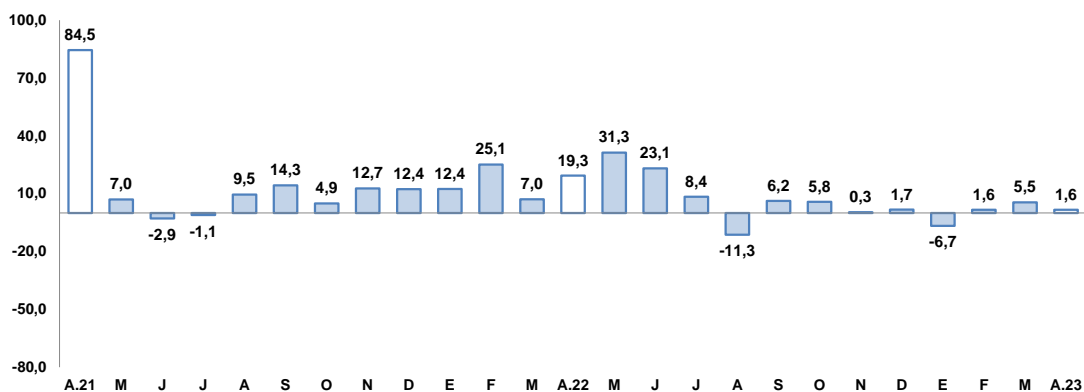

Fuente: Ministerio de Energía y Minas.

Elaboración: BCRP, Sucursal Arequipa, Departamento de Estudios Económicos.

- Entre enero y abril, la inversión minera en la región sumó US\$ 107,0 millones, registrando un crecimiento de 20,2 por ciento respecto al mismo periodo del año previo, lo que le permitió ubicarse en la cuarta posición. Este resultado se sustentó principalmente a la mayor ejecución

de la Compañía minera Cerro Verde S.A.A. (40,4 por ciento), Mineras Bateas S.A.C. (14,0 por ciento), Compañía Minera Zafranal S.A.C (27,3 por ciento) y Compañía Minera Caraveli S.A.C. (63,7 por ciento).

- La **cotización internacional de los principales metales**, en abril, reportó resultados mixtos en el periodo intermensual. El precio promedio del cobre (US\$/TM 8 816) se contrajo ligeramente 0,2 por ciento, debido a la menor demanda por parte del sector manufacturero de China a pesar del levantamiento general de medidas contra el COVID-19. El precio del oro (US\$/oz.tr. 2 002) avanzó 4,5 por ciento, por la mayor demanda del mineral debido a las expectativas de un incremento de la tasa de interés de referencia de la Reserva Federal (FED) de los Estados Unidos de América y como activo refugio ante la incertidumbre con el mercado financiero global. Por su parte, el precio promedio de la plata (US\$/oz.tr. 25) y el plomo (¢US\$/lb. 97) registraron un avance de 13,8 por ciento y 1,4 por ciento, respectivamente. Finalmente, el precio promedio del zinc (¢US\$/lb. 126) registró una caída de 6,1 por ciento.

2. Otros indicadores sectoriales

2.1 Sector manufactura

- En abril, el **sector manufactura** de la región registró un crecimiento de 13,5 por ciento, ante la mayor actividad del subsector fabril no primario (21,4 por ciento). En contraste, se registró una contracción del subsector fabril primario (-16,4 por ciento).

CUADRO N° 6
MANUFACTURA1/
(Variación % real respecto a similar período del año anterior)

Ramas de actividad	Estructura	Abril		Enero - Abril	
	Porcentual 2021 2/	Var. %	Contribución al crecimiento 3/	Var. %	Contribución al crecimiento 3/
MANUFACTURA PRIMARIA	19,8	-16,4	-3,4	-5,4	-1,1
Conservas y congelado pescado	1,7	36,1	0,3	106,5	0,9
Harina y aceite de pescado	1,1	-100,0	-1,3	-99,6	-3,3
Productos de cobre	17,1	-13,2	-2,5	7,8	1,3
MANUFACTURA NO PRIMARIA	80,2	21,4	17,0	-1,3	-1,0
Productos lácteos	9,6	-28,7	-2,5	-17,5	-1,5
Cerveza y malta	15,9	-2,8	-0,4	-18,4	-2,9
Bebidas no alcohólicas	9,5	298,2	27,4	133,1	12,6
Hilatura de fibras textiles	8,4	-7,7	-0,8	-8,7	-0,8
Prendas de vestir	1,3	-17,3	-0,2	15,3	0,2
Pintura, barnices y lacas	0,4	-54,5	-0,2	-27,2	-0,1
Cemento	35,0	-17,2	-6,2	-24,9	-8,6
Lápices y conexos	0,0	-100,0	-0,2	9,9	0,0
SECTOR MANUFACTURA	100,0	13,5	13,5	-2,2	-2,2

1/ Cifras preliminares

2/ A precios de 1994

3/ En base a la estructura de similar periodo de 2022.

Fuente: PRODUCE y empresas industriales.

Elaboración: BCRP, Sucursal Arequipa. Departamento de Estudios Económicos.

- El resultado negativo del **subsector fabril primario** se explicó por la menor fabricación de productos de cobre (-13,2 por ciento) y por la ausencia de producción de harina y aceite de pescado (-100,0 por ciento), debido a la nula extracción de anchoveta en los principales puertos de la región. Sin embargo, el rubro de conservas y congelado de pescado registró un avance de 36,1 por ciento, que disipó parcialmente el resultado del subsector.
- El desempeño positivo del **subsector fabril no primario** se sustentó en la mayor elaboración de bebidas no alcohólicas (298,2 por ciento). Por otro lado, se reportó una menor producción de cerveza y malta (-2,8 por ciento), hilatura de fibras textiles (-7,7 por ciento), cemento (-17,2 por ciento), prendas de vestir (-17,3 por ciento), productos lácteos (-28,7 por ciento), pinturas, barnices y lacas (-54,5 por ciento) y lápices y conexos (-100,0 por ciento).

- Entre los meses de enero y abril, el sector fabril acumuló una contracción de 2,2 por ciento respecto al mismo periodo del año anterior, ante el resultado negativo del subsector fabril primario (-5,4 por ciento), por la menor fabricación de harina y aceite de pescado (-99,6 por ciento). Asimismo, coadyuvó a este resultado la menor producción en el subsector fabril no primario (-1,3 por ciento), debido a la menor elaboración de pinturas, barnices y lacas (-27,2 por ciento), cemento (-24,9 por ciento), cerveza y malta (-18,4 por ciento), así como de productos lácteos (-17,5 por ciento) e hilatura de fibras textiles (-8,7 por ciento).

GRAFICO N° 3
VARIACIÓN DE LA MANUFACTURA 1/
(Variación % real respecto a similar mes del año anterior)

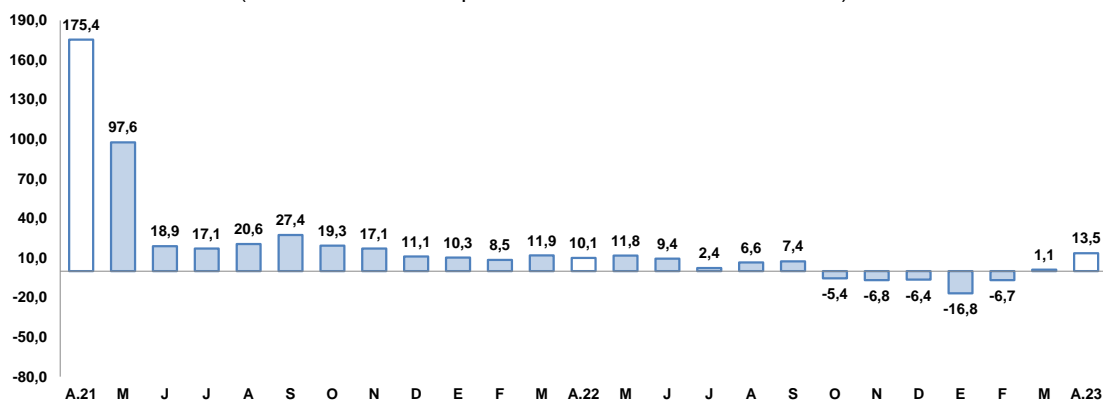

1/ Cifras preliminares

Fuente: BCRP, Sucursal de Arequipa. Con base a la información de PRODUCE y las empresas industriales.

Elaboración: BCRP, Sucursal Arequipa, Departamento de Estudios Económicos.

2.2 Sector construcción

- En abril, los despachos de cemento orientados al mercado nacional registraron una contracción de 18,2 por ciento respecto al año anterior.
- En el periodo acumulado a abril, los envíos de cemento mostraron una disminución de 25,2 por ciento, respecto a similar periodo de 2022.

GRAFICO N° 4
VARIACIÓN DEL SECTOR CONSTRUCCIÓN
(Variación % real respecto a similar mes del año anterior)

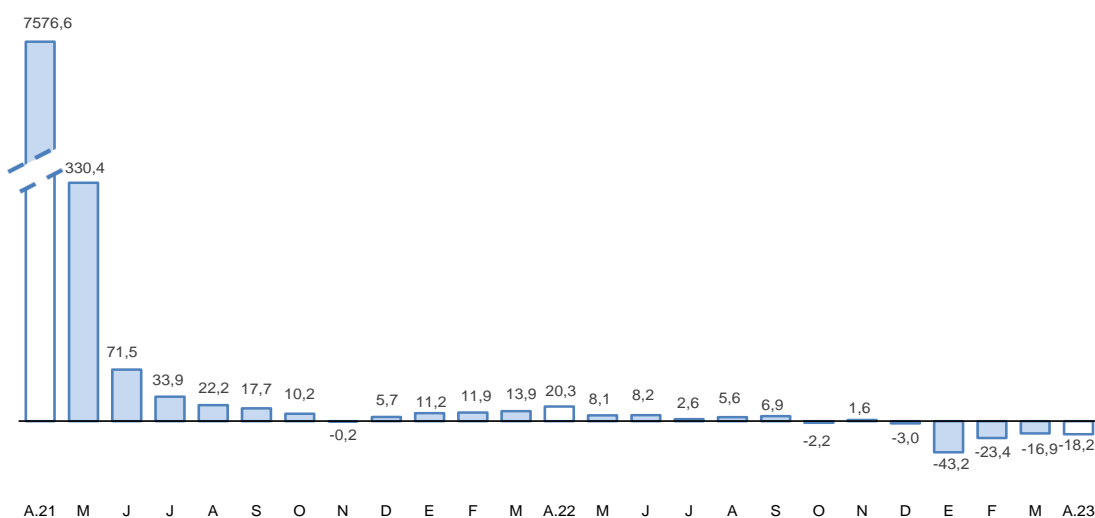

Fuente: Empresas Industriales

Elaboración: BCRP, Sucursal Arequipa, Departamento de Estudios Económicos.

II. CRÉDITO Y DEPÓSITOS

1. Créditos

- Al finalizar el mes de abril, el saldo de **créditos** en la región alcanzó a S/ 14 224 millones, reportando una expansión de 3,4 por ciento frente al período comparativo interanual. Según el tipo de institución, la Banca múltiple colocó el 62,8 por ciento del total, lo que significó una contracción de 1,6 por ciento en sus colocaciones; las Instituciones no bancarias, participaron del 34,6 por ciento de las operaciones, las que crecieron en 12,3 por ciento, como resultado del mayor dinamismo de los créditos otorgados por las Cajas Municipales (13,4 por ciento) y las Financieras (11,2 por ciento). De otro lado, el Banco de la Nación alcanzó una participación del 2,4 por ciento del total y registró un crecimiento de 24,0 por ciento; mientras que, Agrobanco representó el 0,2 por ciento restante de las colocaciones y reportó un crecimiento de 3,4 por ciento.

CUADRO N° 7
CREDITO DIRECTO
(Saldos en millones de soles)

	Estructura % Abr-23	Abril		Var.% Nominal
		2022	2023	Abr-23 / Abr-22
Banco de la Nación 1/	2,4	271	336	24,0
Agrobanco 2/	0,2	22	23	3,4
Banca múltiple	62,8	9 077	8 936	-1,6
Instituciones no bancarias	34,6	4 388	4 928	12,3
Financieras	9,0	1 151	1 280	11,2
Cajas Municipales	25,0	3 136	3 556	13,4
Cajas Rurales	0,6	90	89	-1,4
Edpymes	0,0	10	4	-60,9
Arrendamiento Financiero	0,0		0	-
TOTAL	100,0	13 758	14 224	3,4
Empresas	64,9	8 902	9 226	3,6
Personas	35,1	4 857	4 998	2,9
Consumo	20,6	2 911	2 933	0,8
Hipotecario	14,5	1 946	2 065	6,1
MN	92,2	12 661	13 109	3,5
ME	7,8	1 098	1 114	1,5
ME (Millo.US\$)		286	300	4,8

1/ Considera sólo los créditos de consumo e hipotecario.

2/ No considera los créditos a las demás empresas del sistema financiero.

Fuente: SBS y AFP.

Elaboración: BCRP, Sucursal Arequipa, Departamento de Estudios Económicos.

- Por **tipo de moneda**, los créditos en soles representaron el 92,2 por ciento del total y registraron un alza de 3,5 por ciento; mientras que, las colocaciones en moneda extranjera reportaron un crecimiento de 1,5 por ciento. De esta manera, el coeficiente de dolarización alcanzó a 7,8 por ciento, situándose en 0,1 puntos porcentuales por debajo del valor registrado en similar período del año anterior.
- De acuerdo a la **modalidad de crédito**, los créditos orientados al sector empresarial en la región representaron el 64,9 por ciento del total de operaciones, registrando un crecimiento de 3,6 por ciento frente al comparativo interanual; mientras que, el 35,1 por ciento restante de las colocaciones correspondieron a los créditos personales, los cuales registraron un incremento de 2,9 por ciento, como resultado de los mayores préstamos de consumo (0,8 por ciento) y créditos hipotecarios (6,1 por ciento).

GRAFICO N° 5
VARIACIÓN DEL CREDITO DIRECTO
(Var. % respecto a similar mes del año anterior)

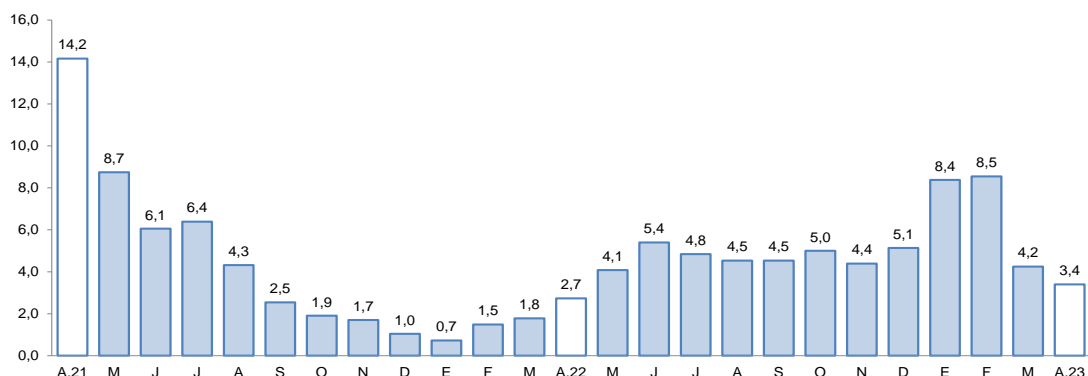

Fuente: Superintendencia de Banca, Seguros y AFPs.
Elaboración: BCRP, Sucursal Arequipa, Departamento de Estudios Económicos.

- La **tasa de morosidad**, en el mes de marzo, fue de 5,0 por ciento, situándose en 0,2 puntos porcentuales por debajo de la tasa registrada en el mismo mes del año anterior. De esta manera, las instituciones que registraron el mayor porcentaje de morosidad fueron Agrobanco (15,7 por ciento) y las Cajas Rurales de Ahorro y Crédito (11,4 por ciento). De otro lado, las Empresas Financieras (5,6 por ciento), la Banca Múltiple (5,0 por ciento), las Cajas Municipales (4,8 por ciento), las Empresas de Créditos (3,6 por ciento) y el Banco de la Nación (1,4 por ciento), registraron las menores tasas de morosidad.

GRAFICO N° 6
TASA DE MOROSIDAD 1/
(Porcentaje)

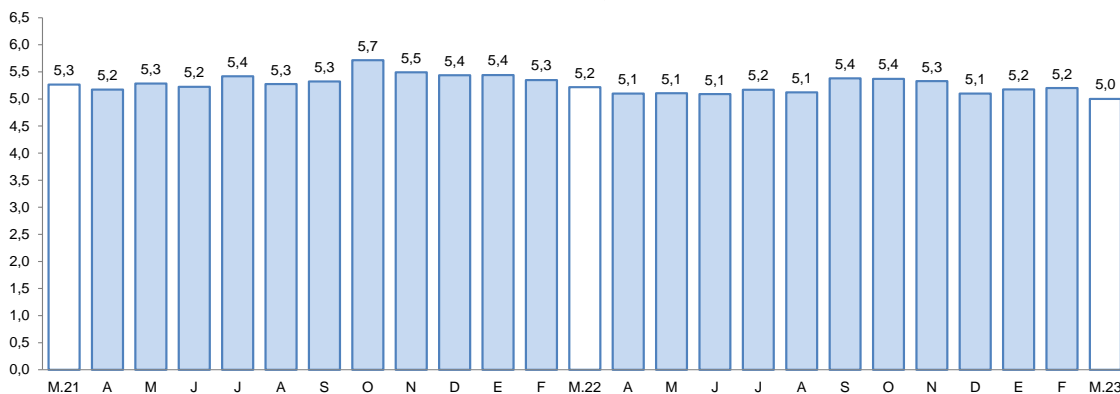

1/ Morosidad = (créditos vencidos + créditos en cobranza judicial) / colocaciones brutas.

Fuente: Superintendencia de Banca, Seguros y AFPs.

Elaboración: BCRP, Sucursal Arequipa, Departamento de Estudios Económicos.

2. Depósitos

- Al cierre del mes de abril, los **depósitos** en la región alcanzaron a S/ 16 378 millones, registrando un incremento de 5,9 por ciento frente al período comparativo interanual. Según su estructura, la Banca múltiple capturó el 60,9 por ciento de las operaciones y reportó un crecimiento de 0,4 por ciento; las Instituciones no bancarias participaron del 32,4 por ciento de los depósitos y sus saldos se expandieron en 19,8 por ciento, principalmente por el mayor dinamismo de las operaciones en las Cajas Municipales (21,7 por ciento) y las Financieras (8,0 por ciento). Finalmente, el Banco de la Nación participó del 6,7 por ciento restante, y sus saldos registraron un crecimiento de 0,3 por ciento en términos interanuales.

- De acuerdo con el **tipo de moneda**, el 73,8 por ciento de las operaciones fueron realizadas en moneda nacional, lo que representó un crecimiento de 6,1 por ciento; en tanto que, las operaciones en moneda extranjera reportaron un incremento de 5,4 por ciento. De esta manera, el **coeficiente de dolarización** alcanzó a 26,2 por ciento, situándose en 0,1 puntos porcentuales por debajo del valor registrado en similar período del año anterior.
- Según la **modalidad de captación**, los depósitos de ahorro representaron el 45,9 por ciento del total de operaciones y registraron una contracción de 8,0 por ciento en términos interanuales; seguidos por los depósitos a plazo, los que participaron del 38,0 por ciento del total y presentaron un incremento de 48,1 por ciento; en tanto que, los depósitos a la vista capturaron el 16,1 por ciento restante y registraron una caída de 14,6 por ciento.

CUADRO N° 8
DEPÓSITOS
(Saldos en millones de soles)

	Estructura % Abr-23	Abril		Var.% Nominal Abr-23 / Abr-22
		2022	2023	
Banco de la Nación	6,7	1 086	1 090	0,3
Banca múltiple	60,9	9 941	9 979	0,4
Instituciones no bancarias	32,4	4 434	5 310	19,8
Financieras	3,7	559	604	8,0
Cajas Municipales	28,4	3 823	4 653	21,7
Cajas Rurales	0,3	52	53	2,9
TOTAL	100,0	15 461	16 378	5,9
Vista	16,1	3 086	2 635	-14,6
Ahorro	45,9	8 173	7 518	-8,0
A plazo	38,0	4 202	6 225	48,1
MN	73,8	11 392	12 090	6,1
ME	26,2	4 069	4 289	5,4
ME (Mill. US\$)		1 061	1 154	8,8

Fuente: SBS y AFP

Elaboración: BCRP, Sucursal Arequipa, Departamento de Estudios Económicos.

GRAFICO N° 7
VARIACIÓN DE LOS DEPÓSITOS
(Var. % respecto a similar mes del año anterior)

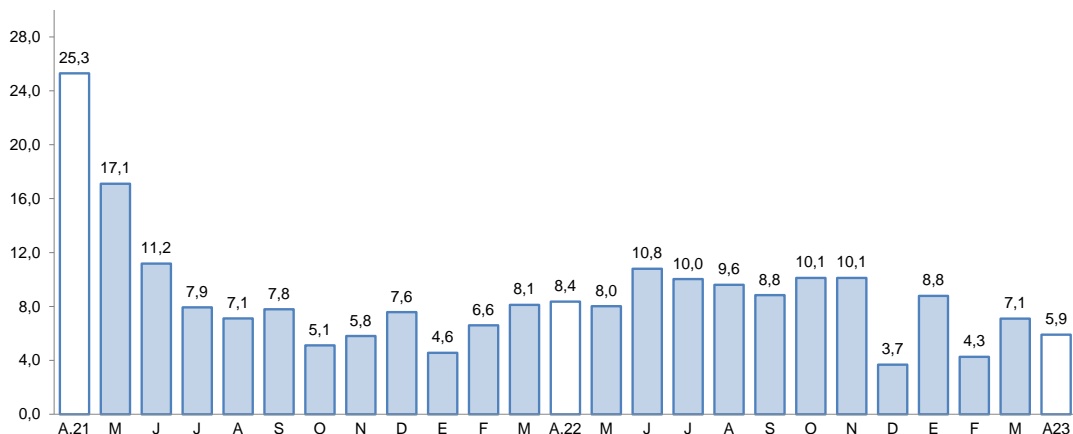

Fuente: Superintendencia de Banca, Seguros y AFP.

Elaboración: BCRP, Sucursal Arequipa, Departamento de Estudios Económicos.

- El ratio **colocaciones/depósitos**, en abril, fue de 0,87, situándose por debajo del valor registrado en el mismo período del año anterior (0,89).



III. EJECUCIÓN DEL PRESUPUESTO DE GASTOS DEL GOBIERNO GENERAL

1. Ejecución del gasto corriente no financiero

- En el mes de abril, el **gasto corriente** alcanzó a S/ 330 millones, lo que representó una caída en términos reales de 17,1 por ciento en el periodo interanual, como resultado de los menores desembolsos en los tres niveles de gobierno: Gobierno nacional (-31,8 por ciento), Gobierno regional (-1,3 por ciento) y Gobiernos locales (-5,1 por ciento).
- En el período acumulado entre enero y abril, el **gasto corriente** sumó a S/ 1 334 millones, lo que representó un alza de 0,5 por ciento en términos reales, ante la mayor inversión ejecutada por el Gobierno nacional (0,5 por ciento) y el Gobierno regional (4,9 por ciento). En contraste, se reportó una menor ejecución de los Gobiernos locales (-9,9 por ciento), lo que atenuó parcialmente el resultado final.

CUADRO N° 9
AREQUIPA: EJECUCION DEL GASTO CORRIENTE NO FINANCIERO 1/ 2/
(Millones de soles)

	Abril			Enero - Abril		
	2022	2023	Var.% real	2022	2023	Var.% real
I. GASTOS CORRIENTES	368	330	-17,1	1 226	1 334	0,5
Gobierno nacional	183	135	-31,8	542	589	0,5
Gobierno regional	126	135	-1,3	480	546	4,9
Gobiernos locales	59	60	-5,1	203	199	-9,9
Remuneraciones	152	168	2,4	605	691	5,4
Gobierno nacional	51	52	-5,0	207	213	-4,9
Gobierno regional	85	97	5,3	330	403	12,6
Gobiernos locales	16	19	10,5	69	75	1,5
Bienes y Servicios	108	95	-18,1	331	356	-0,6
Gobierno nacional	44	34	-27,9	123	166	25,6
Gobierno regional	26	23	-18,8	86	78	-17,0
Gobiernos locales	38	38	-6,3	121	112	-15,3
Transferencias 1/	109	66	-43,5	290	287	-8,4
Gobierno nacional	89	49	-49,1	213	210	-8,7
Gobierno regional	15	15	-9,1	64	65	-5,1
Gobiernos locales	5	3	-47,1	13	12	-18,8
II. FORMACIÓN BRUTA DE CAPITAL	127	157	14,2	423	458	-0,1
Gobierno nacional	14	5	-64,8	34	51	41,6
Gobierno regional	35	26	-31,5	110	81	-31,9
Gobiernos locales	78	126	48,8	280	326	7,3
III OTROS GASTOS DE CAPITAL 2/	0	106	-	8	106	3/
GASTO NO FINANCIERO TOTAL (I+II+III)	496	592	10,7	1 657	1 899	5,7
Gobierno nacional	197	140	-34,1	576	641	2,9
Gobierno regional	162	266	52,5	590	732	14,4
Gobiernos locales	137	186	25,8	492	525	-1,5

1/ Información actualizada al 30 de abril de 2023.

2/ Comprende el gasto en remuneraciones, bienes y servicios, y pensiones.

3/ Variación mayor a 1 000 por ciento.

Fuente: MEF.

Elaboración: BCRP, Sucursal Arequipa. Departamento de Estudios Económicos.

- En abril, la **inversión pública** (formación bruta de capital) recaudó un total de S/ 157 millones, evidenciando un crecimiento en términos reales de 14,2 por ciento en el período interanual, como consecuencia del mayor nivel de ejecución reportado por los Gobiernos locales (48,8 por ciento). De otro lado, se registraron menores niveles de ejecución del Gobierno regional (-31,5 por ciento) y el Gobierno nacional (-64,8 por ciento).

- Entre los meses de enero y abril, **la inversión pública** (formación bruta de capital) acumuló un total de S/ 458 millones, lo que representó una caída de 0,1 por ciento en términos reales, explicada por el menor nivel de ejecución del Gobierno regional (-31,9 por ciento). En contraste, se reportó una mayor ejecución del Gobierno nacional (41,6 por ciento) y de los Gobiernos locales (7,3 por ciento), la que atenuó parcialmente el resultado final.
- De esta manera, el **avance de la inversión pública**, al cierre de abril, alcanzó a 16,9 por ciento del PIM, como resultado del avance en la ejecución de 22,6 por ciento de los Gobiernos locales, el avance de 11,4 por ciento registrado por el Gobierno regional, y de la ejecución del Gobierno nacional, que alcanzó un avance de 9,0 por ciento.

GRAFICO N° 8
AREQUIPA: VARIACIÓN DE LA INVERSIÓN PÚBLICA
(Variación % real)

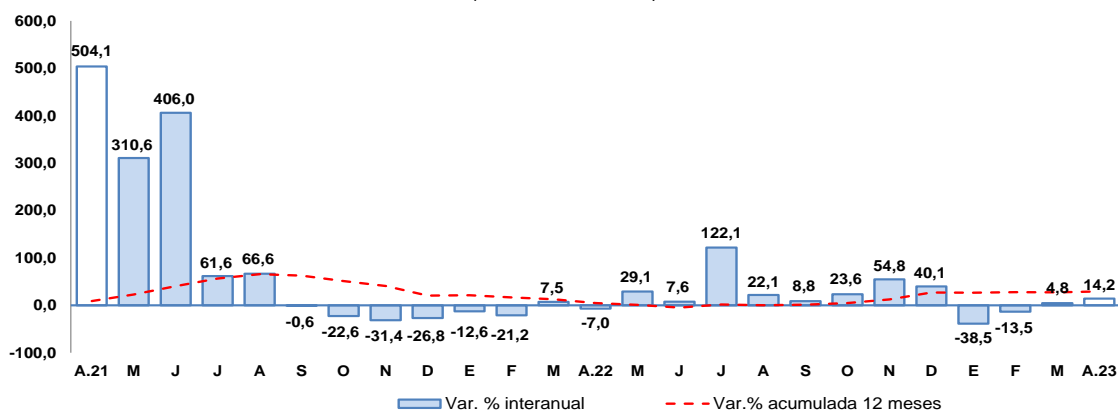

Fuente: MEF.

Elaboración: BCRP, Sucursal Arequipa, Departamento de Estudios Económicos.

- En el mes de abril, los principales proyectos ejecutados fueron:

En el **Gobierno nacional**:

- Mejoramiento y ampliación de la Oficina de Criminalística de la XI Dirección Territorial de la Policía, departamento de Arequipa; con un monto de S/ 1,9 millones.
- Mejoramiento del servicio de recarga hídrica y aprovechamiento de agua de lluvia en 14 departamentos; con una inversión de S/ 648,4 mil.
- Gestión integrada de los recursos hídricos en diez cuencas; con S/ 235,8 mil.
- Mejoramiento de los servicios del desembarcadero pesquero artesanal en la localidad de Atico, distrito de Atico, provincia de Caravelí, departamento Arequipa; por un monto de S/ 225,8 mil.
- Mejoramiento de los niveles de innovación productiva a nivel nacional; con un monto de S/ 202,9 mil.

En el **Gobierno regional**:

- Mejoramiento del servicio de transitabilidad del Eje de Integración Vial Norte entre la intersección de la Av. Las Torres - Vía PE-34A, hasta la intersección con la Av. Italia - Av. Aviación, distritos de Yura y Cerro Colorado, provincia de Arequipa, departamento Arequipa; por un monto de S/ 7,3 millones.



- Construcción de La Vía Regional Arequipa - La Joya, en las progresivas KM 0+00 al KM 24+540, distritos de Cerro Colorado y La Joya, provincia de Arequipa, departamento de Arequipa; con una inversión de S/ 2,6 millones.
- Mejoramiento y ampliación de los servicios de emergencia para la atención y manejo clínico de casos COVID-19, en el Hospital Regional Honorio Delgado Espinoza de Arequipa, provincia de Arequipa, departamento de Arequipa; con S/ 1,7 millones.
- Mejoramiento de la transitabilidad peatonal y vehicular de la vía conectora de los Centros Poblados Nueva Israel, Virgen del Rosario, Virgen de Chapi, Señor de Huanca, Héroes del Cenepa, Los Olivos, Nuevo Milenio, Cerrito Belén, Pueblo Libre, Ampliación Atalaya I Zona A y Ampliación Atalaya I Zona B, Los Alpes, Los Balcones, distrito de Mariano Melgar, provincia de Arequipa, departamento Arequipa; con un monto de S/ 1,5 millones.
- Majes Siguas - II Etapa; con un monto de S/ 1,1 millones.

En los **Gobiernos locales:**

- Mejoramiento de la infraestructura vial urbana en la Asociación Nueva Juventud Zona C, distrito de Santa Rita de Siguas, provincia de Arequipa, departamento de Arequipa; por un total de S/ 4,9 millones.
- Mejoramiento de la Carretera La Yesera - Huanca KM. 12+065 al KM. 43+795, distrito de Huanca, provincia de Caylloma, departamento de Arequipa; por S/ 4,5 millones.
- Mejoramiento de los servicios educativos en la I.E. N° 40177 Divino Corazón de Jesús, distrito de Paucarpata, provincia de Arequipa, departamento de Arequipa; con un monto de S/ 4,0 millones.
- Construcción de la Carretera Ayo Andamayo (Prog. KM 0+000 a Prog. KM. 46+249) distritos de Aplao y Ayo, provincia de Castilla, departamento de Arequipa; con un monto de inversión de S/ 2,7 millones.
- Mejoramiento de los servicios educativos de la Institución Educativa N° 40174 Paola Frassinetti del PP.JJ. Miguel Grau - Zona B, distrito de Paucarpata, provincia de Arequipa, departamento de Arequipa; con un monto de S/ 2,0 millones.

IV. ANEXOS



ANEXO 1

AREQUIPA: PRODUCCIÓN AGROPECUARIA 1/
(Toneladas métricas)

PRODUCTOS	2022									2023				PRODUCTOS
	ABR	MAY	JUN	JUL	AGO	SET	OCT	NOV	DIC	ENE	FEB	MAR	ABR	
AGRICOLA														AGRICOLA
Aji páprika	1 316	2 299	1 958	902	0	0	0	0	0	0	0	437	728	Aji páprika
Ajo	695	382	248	635	2 999	7 631	12 414	30 972	20 589	1 534	0	0	212	Ajo
Alcachofa	2 605	2 598	2 836	2 979	2 901	3 699	3 895	3 245	3 593	3 717	3 675	3 400	3 794	Alcachofa
Alfalfa	230 907	222 425	196 171	190 417	192 572	190 212	194 723	225 371	217 687	221 826	221 107	219 068	227 465	Alfalfa
Arroz	89 780	44 192	26 348	371	0	0	0	0	0	0	13 107	105 227	84 449	Arroz
Arveja grano verde	1 152	934	1 415	1 235	1 106	978	1 052	1 434	1 687	1 599	1 671	1 118	1 157	Arveja grano verde
Cebolla	25 224	24 243	33 487	44 332	15 941	18 187	15 096	22 655	31 271	22 697	16 178	14 271	16 774	Cebolla
Frijol grano seco	17	47	138	1 824	2 883	847	115	136	27	4	0	0	5	Frijol grano seco
Maíz amiláceo	879	3 202	2 258	613	0	3	28	51	35	6	10	97	968	Maíz amiláceo
Maíz chala	82 003	71 787	67 807	71 041	69 655	65 987	57 220	31 227	63 113	73 512	82 122	73 158	68 500	Maíz chala
Maíz choclo	775	0	0	6 643	11 919	7 920	4 047	1 632	0	33	68	958	689	Maíz choclo
Olivo	7 455	30 298	6 859	511	0	0	0	0	0	0	0	0	5 700	Olivo
Orégano	305	215	186	513	159	309	171	217	148	176	161	0	226	Orégano
Palto	6 525	5 089	1 431	201	5	1 500	2 800	245	5	87	231	3 321	2 279	Palto
Papa	16 102	13 631	13 130	39 452	63 327	34 791	39 874	32 352	20 610	10 848	14 872	19 791	23 159	Papa
Quinua	142	100	259	327	413	194	1 237	1 240	705	42	160	117	133	Quinua
Tomate	2 821	1 722	2 727	5 539	4 510	4 881	3 787	2 071	2 877	3 223	3 067	2 559	2 236	Tomate
Trigo	0	5	55	82	1 036	1 839	7 462	5 388	3 423	0	0	0	0	Trigo
Vid	864	0	238	410	124	3 099	3 374	5 906	5 375	3 549	2 720	2 726	1 502	Vid
Zanahoria	8 102	7 852	7 400	5 740	5 458	4 681	4 099	5 806	12 699	7 542	7 892	5 568	6 769	Zanahoria
Zapallo	7 339	613	349	756	1 668	1 929	304	785	7 138	6 706	4 842	3 347	2 560	Zapallo
Otros Agrícolas														Otros Agrícolas
Avena forrajera	300	658	4 554	915	1 079	240	50	172	257	259	275	307	220	Avena forrajera
Caña de azúcar	4 910	6 201	5 729	5 700	5 390	6 200	5 648	5 764	6 900	5 500	0	5 500	5 550	Caña de azúcar
Caña de azúcar (Alcohol)	627	565	425	439	453	254	210	248	163	205	164	205	283	Caña de azúcar (Alcohol)
Cebada forrajera	565	1 101	2 422	1 034	1 289	492	319	436	584	517	566	502	479	Cebada forrajera
Frijol Vainita	411	381	388	599	626	606	411	524	570	482	407	419	375	Frijol Vainita
Haba grano verde	738	425	529	402	533	277	295	690	783	2 036	1 652	867	637	Haba grano verde
Kiwicha	12	50	42	12	8	11	8	0	0	12	8	8	4	Kiwicha
Maíz amarillo duro	15	109	370	195	710	233	12	0	0	0	0	0	0	Maíz amarillo duro
Maíz morado	317	107	17	5	0	578	23	291	8	27	65	39	217	Maíz morado
Tuna	894	130	85	0	0	0	0	0	0	105	462	842	1 153	Tuna
PECUARIO														PECUARIO
Carne de ave 2/	14 902	15 359	14 778	16 199	14 560	14 068	14 412	14 134	13 293	14 014	12 605	12 615	13 489	Carne de ave
Carne de ovino 2/	163	171	170	166	165	162	160	167	160	166	157	158	156	Carne de ovino
Carne de porcino 2/	957	969	978	998	1 015	1 018	1 023	974	1 071	992	1 002	1 035	959	Carne de porcino
Carne de vacuno 2/	419	427	432	445	447	454	457	424	458	463	453	465	431	Carne de vacuno
Carne de caprino 2/	10	10	11	11	11	11	11	10	11	11	10	10	9	Carne de caprino
Carne de alpaca 2/	90	87	90	90	91	92	94	87	104	93	102	103	95	Carne de alpaca
Carne de llama 2/	33	32	35	36	37	37	39	39	41	39	43	41	37	Carne de llama
Huevo	1 487	1 481	1 537	1 490	1 499	1 484	1 515	1 686	1 595	1 497	1 469	1 406	1 438	Huevo
Leche	29 558	30 700	29 007	30 101	30 151	29 178	29 929	29 421	29 896	30 715	26 349	29 577	28 621	Leche
Otros Pecuarios														Otros Pecuarios
Lana	0	0	0	0	0	0	0	0	9	14	13	13	0	Lana
Fibra de alpaca	0	0	0	0	0	0	0	0	21	35	42	40	0	Fibra de alpaca
Fibra de llama	0	0	0	0	0	0	0	0	9	10	10	10	0	Fibra de llama

1/ Cifras preliminares

Fuente: Ministerio de Desarrollo Agrario y Riego del Perú - Arequipa.

Elaboración: BCRP - Sucursal Arequipa. Departamento de Estudios Económicos.



ANEXO 2

AREQUIPA: EXTRACCIÓN DE ESPECIES HIDROBIOLÓGICAS 1/
(Toneladas métricas)

ESPECIES	2022									2023				ESPECIES
	ABR	MAY	JUN	JUL	AGO	SET	OCT	NOV	DIC	ENE	FEB	MAR	ABR	
CHD 2/	1 007	5 234	17 774	2 209	2 486	3 772	14 279	6 604	5 384	4 794	1 640	1 235	4 329	CHD 2/
1. Fresco	808	4 516	10 437	1 490	1 216	2 923	10 107	2 961	2 637	2 538	1 104	685	3 482	1. Fresco
2. Congelado	199	719	7 337	718	1 270	849	1 669	3 200	2 271	2 176	494	145	250	2. Congelado
3. Enlatado	0	0	0	0	0	0	2 502	443	476	80	43	405	598	3. Enlatado
CHI 3/	7 724	4 049	1 395	11 056	22 327	0	0	0	0	0	395	0	0	CHI 3/

1/ Cifras preliminares.

2/ Consumo Humano Directo.

3/ Consumo Humano Indirecto.

Fuente: Ministerio de la Producción – PRODUCE y Gerencia Regional de Arequipa.

Elaboración: BCRP - Sucursal Arequipa. Departamento de Estudios Económicos.



ANEXO 3

**AREQUIPA: PRODUCCIÓN MINERA 1/
(unidades recuperables)**

PRODUCTOS	2022									2023				PRODUCTOS
	ABR	MAY	JUN	JUL	AGO	SET	OCT	NOV	DIC	ENE	FEB	MAR	ABR	
MINERÍA METÁLICA														MINERÍA METÁLICA
Cobre (TMF)	32 342	32 281	31 701	31 611	29 297	36 420	32 563	32 749	37 089	31 822	30 875	34 963	33 975	Cobre (TMF)
Oro (KGF)	1 349	1 604	1 465	1 494	1 682	1 481	1 616	1 611	1 634	1 536	1 608	1 680	1 729	Oro (KGF)
Plata (KGF)	9 595	7 150	8 046	7 374	9 173	11 506	7 280	9 075	10 270	7 106	8 293	9 915	11 293	Plata (KGF)
Plomo (TMF)	2 304	1 830	2 033	2 035	2 348	2 191	1 878	2 220	1 990	2 005	1 444	1 958	1 699	Plomo (TMF)
Zinc (TMF)	2 997	2 499	2 685	2 453	2 839	2 834	2 368	2 527	2 661	2 519	1 957	2 347	2 225	Zinc (TMF)
Molibdeno (TMF)	945	964	1 110	432	730	651	859	772	866	627	966	1 037	763	Molibdeno (TMF)

1/ Cifras preliminares.

Fuente: Ministerio de Energía y Minas.

Elaboración: BCRP - Sucursal Arequipa. Departamento de Estudios Económicos.



ANEXO 4

AREQUIPA: ÍNDICE DE PRODUCCIÓN MANUFACTURERA 1/
(Índice 1994=100,0)

DESCRIPCIÓN	2022									2023				DESCRIPCIÓN
	ABR	MAY	JUN	JUL	AGO	SET	OCT	NOV	DIC	ENE	FEB	MAR	ABR	
MANUFACTURA PRIMARIA	182,2	166,2	189,2	171,6	193,1	152,5	148,2	149,1	183,7	198,8	168,0	175,8	152,3	MANUFACTURA PRIMARIA
Conservas y Cong. De pescado	789,0	535,3	3 397,2	590,9	1 188,1	1 188,1	281,6	844,3	1 547,2	2 442,6	1448,4	1187,6	1072,0	Conservas y Cong. De pescado
Harina y Aceite de pescado	27,3	14,8	5,2	36,7	76,9	0,0	0,0	0,0	0,0	0,0	1,1	0,0	0,0	Harina y Aceite de pescado
Productos de cobre	276,5	262,2	261,1	255,7	255,1	238,4	245,7	238,1	285,3	296,2	259,6	277,7	239,9	Productos de cobre
MANUFACTURA NO PRIMARIA	282,6	314,2	282,2	282,6	303,1	325,7	305,3	300,8	285,3	220,1	243,8	305,3	343,2	MANUFACTURA NO PRIMARIA
Productos lácteos	69,7	78,3	78,1	70,1	72,1	62,4	44,7	46,8	57,3	77,1	54,4	43,5	49,7	Productos lácteos
Cerveza y malta	211,7	314,8	249,5	249,9	312,8	321,6	321,9	318,1	257,2	155,0	202,8	257,3	205,9	Cerveza y malta
Bebidas No alcohólicas	1 082,9	1 206,8	978,1	1 050,5	1 153,3	1 247,3	1 204,8	1 298,4	1 283,0	930,7	1981,6	3208,1	4312,2	Bebidas No alcohólicas
Hilatura de fibras textiles	339,1	355,5	313,7	280,3	241,5	289,0	270,0	298,1	250,4	269,9	246,3	293,4	313,1	Hilatura de fibras textiles
Prendas de vestir	82,4	83,2	111,2	97,3	113,4	89,2	88,9	68,7	65,7	80,8	75,1	66,3	68,1	Prendas de vestir
Pintura, barnices y lacas	130,2	163,4	54,5	130,9	118,1	134,9	89,2	139,8	121,1	116,8	97,6	113,3	59,3	Pintura, barnices y lacas
Cemento	1 094,3	1 091,4	1 034,1	1 081,1	1 131,3	1 276,6	1 201,5	1 119,7	1 117,0	744,3	689,2	808,2	906,0	Cemento
Lápices y conexas	77,7	0,0	0,0	0,0	6,1	142,7	145,1	127,5	97,9	92,1	188,1	9,5	0,0	Lápices y conexas
TOTAL	253,4	271,2	255,2	250,3	271,1	275,3	259,6	256,7	255,8	213,9	221,7	267,6	287,7	TOTAL

1/ Cifras preliminares.

Fuente: Empresas industriales.

Elaboración: BCRP, Sucursal Arequipa. Departamento de Estudios Económicos.



ANEXO 5

AREQUIPA: ÍNDICE DE PRODUCCIÓN MANUFACTURERA 1/
(Variación porcentual)

DESCRIPCIÓN	2022										2023				DESCRIPCIÓN
	ABR	MAY	JUN	JUL	AGO	SET	OCT	NOV	DIC	ENE	FEB	MAR	ABR		
MANUFACTURA PRIMARIA	4,7	-10,9	-6,6	-18,7	5,9	4,1	-4,5	0,1	13,1	1,1	-4,1	-2,6	-16,4	MANUFACTURA PRIMARIA	
Conservas y Cong. De pescado	-36,9	-76,1	26,9	-75,4	-45,0	154,3	9,3	-16,0	2,5	154,5	162,1	75,2	36,1	Conservas y Cong. De pescado	
Harina y Aceite de pescado	-29,4	0,0	0,0	276,7	0,0	0,0	0,0	0,0	-100,0	-100,0	-98,9	-100,0	-100,0	Harina y Aceite de pescado	
Productos de cobre	11,7	-5,9	-12,6	-17,9	-6,5	-0,6	-4,7	1,2	23,5	20,5	20,2	7,8	-13,2	Productos de cobre	
MANUFACTURA NO PRIMARIA	11,6	18,3	14,8	9,5	6,8	8,1	-5,6	-8,1	-10,5	-21,9	-7,5	2,0	21,4	MANUFACTURA NO PRIMARIA	
Productos lácteos	-21,1	8,3	24,8	25,8	38,7	-19,6	-51,9	-34,8	-21,7	28,8	-22,2	-40,4	-28,7	Productos lácteos	
Cerveza y malta	2,3	32,2	38,3	9,8	28,3	18,5	42,9	-7,0	-25,4	-43,5	-16,9	-6,9	-2,8	Cerveza y malta	
Bebidas No alcohólicas	5,4	20,0	13,5	9,6	-6,5	9,3	-3,2	-2,6	-4,8	-24,1	103,4	169,4	298,2	Bebidas No alcohólicas	
Hilatura de fibras textiles	23,8	27,6	8,9	24,6	-23,1	-6,7	-12,6	-0,2	-4,4	-2,7	-14,1	-10,3	-7,7	Hilatura de fibras textiles	
Prendas de vestir	22,8	-4,5	37,3	13,9	10,4	25,3	32,7	0,8	0,1	52,4	22,6	20,2	-17,3	Prendas de vestir	
Pintura, barnices y lacas	-22,1	15,9	-52,8	20,7	-32,3	-10,5	-40,9	-10,6	-25,4	-32,2	-27,4	20,2	-54,5	Pintura, barnices y lacas	
Cemento	26,0	12,9	5,8	2,8	4,2	12,7	-9,3	-6,5	-3,0	-28,7	-27,5	-26,7	-17,2	Cemento	
Lápices y conexos	0,0	0,0	0,0	0,0	-22,7	545,3	182,8	15,6	421,7	0,0	32,6	-78,4	-100,0	Lápices y conexos	
TOTAL	10,1	11,8	9,4	2,4	6,6	7,4	-5,4	-6,8	-6,4	-16,8	-6,7	1,1	13,5	TOTAL	

1/ Cifras preliminares.

Fuente: Empresas industriales.

Elaboración: BCRP - Sucursal Arequipa. Departamento de Estudios Económicos.



ANEXO 6

AREQUIPA: IMPORTACIONES POR EL PUERTO DE MATARANI 1/
(Valor FOB - Millones de US\$)

DESCRIPCIÓN	2022										2023				DESCRIPCIÓN
	ABR	MAY	JUN	JUL	AGO	SET	OCT	NOV	DIC	ENE	FEB	MAR	ABR		
I. BIENES DE CONSUMO	0,4	0,3	0,3	0,0	0,2	0,3	0,2	0,6	0,7	1,9	1,2	2,0	1,4	I. BIENES DE CONSUMO	
Bienes de Consumo no Duradero	0,4	0,1	0,3	0,0	0,1	0,0	0,2	0,6	0,6	1,9	1,1	1,8	1,3	Bienes de Consumo no Duradero	
Bienes de Consumo Duradero	0,0	0,2	0,0	0,0	0,0	0,3	0,1	0,0	0,1	0,1	0,1	0,2	0,2	Bienes de Consumo Duradero	
II. INSUMOS	166,5	184,7	269,9	196,1	269,5	113,7	227,2	175,3	175,2	127,7	145,2	125,7	161,4	II. INSUMOS	
Combustibles, Lubricantes y Conexos	123,7	114,8	207,7	121,2	180,7	79,9	182,6	106,3	79,2	104,3	65,7	55,8	87,7	Combustibles, Lubricantes y Conexos	
Materias Primas para la Agricultura	3,2	1,4	4,6	18,9	7,7	11,7	2,6	5,6	5,6	9,2	18,6	5,7	10,3	Materias Primas para la Agricultura	
Materias Primas para la Industria	39,6	68,6	57,6	56,1	81,2	22,0	41,9	63,4	90,5	14,1	60,9	64,1	63,4	Materias Primas para la Industria	
III. BIENES DE CAPITAL	4,6	20,2	4,3	10,5	4,8	24,0	15,7	14,7	10,0	0,6	8,8	12,8	6,9	III. BIENES DE CAPITAL	
Materiales de Construcción	1,8	4,4	3,9	1,4	3,1	5,5	3,3	4,1	2,5	0,1	1,6	0,6	0,2	Materiales de Construcción	
Bienes de Capital para la Agricultura	0,0	0,0	0,0	0,0	0,0	0,0	0,0	0,1	0,0	0,0	0,0	0,0	0,0	Bienes de Capital para la Agricultura	
Bienes de Capital para la Industria	0,2	0,3	0,3	4,1	0,1	12,8	10,5	7,6	2,8	0,2	3,9	7,3	1,1	Bienes de Capital para la Industria	
Equipos de Transporte	2,6	15,5	0,1	5,0	1,5	5,7	1,9	2,9	4,7	0,2	3,3	4,9	5,6	Equipos de Transporte	
TOTAL	171,5	205,2	274,5	206,7	274,5	137,9	243,1	190,6	185,9	130,2	155,2	140,5	169,8	TOTAL	

Fuente: SUNAT.

Elaboración: BCRP - Sucursal Arequipa. Departamento de Estudios Económicos.

ANEXO 7

AREQUIPA: ESTRUCTURA DE IMPORTACIONES POR PRINCIPALES PAÍSES DE ORIGEN

ENERO - ABRIL

(Valor FOB - Millones de US\$)

País	Principales Productos	% del Total	Valor FOB acumulado	Estructura % por país
Estados Unidos		42,6	253,9	100,0%
	Diesel B5, con un contenido de azufre <= 50 ppm		104,1	41,0%
	Diesel 2		69,7	27,5%
	Los demás aceites crudos de petróleo		19,7	7,8%
	Sulfhidrato de sodio		11,6	4,6%
	Los demás aceites crudos de petróleo		9,5	3,7%
	Maíz duro amarillo		9,2	3,6%
	Los demás azúcares de caña y sacarosa		5,7	2,2%
	Abonos, fosfato diatómico		4,5	1,8%
	Otros		20,0	7,9%
Singapur		18,5	110,0	100,0%
	Diesel 2		86,4	78,6%
	Los demás abonos minerales o químicos nitrogenados.		14,5	13,2%
	Hulla bituminosa		9,1	8,2%
	Otros		0,0	0,0%
Uruguay		8,8	52,4	100,0%
	Los demás trigos		24,3	46,4%
	Maíz duro amarillo		14,1	26,9%
	Otros		14,0	26,7%
Chile		7,7	45,6	100,0%
	Las demás barras, laminadas de acero		23,9	52,4%
	Explosivos preparados, dinamitas		7,9	17,3%
	Volquetes automotores		5,0	10,9%
	Otros		8,8	19,4%
Reino Unido		5,1	30,1	100,0%
	Maíz duro amarillo		19,8	65,7%
	Los demás residuos sólidos de la extracción del aceite de soja		9,3	30,8%
	Otros		1,1	3,5%
España		4,2	24,9	100,0%
	Diesel B5, con un contenido de azufre <= 50 ppm		15,2	61,3%
	Otros		9,6	38,7%
Canadá		3,6	21,6	100,0%
	Concentrado de plata		21,0	97,2%
	Otros		0,6	2,8%
Suiza		1,9	11,4	100,0%
	Volquetes automotores		3,8	33,5%
	Explosivos preparados, dinamitas		2,9	25,0%
	Otros		4,7	41,5%
Otros		7,7	45,8	
TOTAL		100,0	595,7	

Fuente: SUNAT.

Elaboración: BCRP - Sucursal Arequipa. Departamento de Estudios Económicos.



ANEXO 8

AREQUIPA: ESTRUCTURA DE IMPORTACIONES POR PRINCIPALES PRODUCTOS
ENERO - ABRIL
(Valor FOB - Millones de US\$)

Producto	% del Total	Valor FOB acumulado	Estructura % por producto
Diesel 2	26,2	156,1	100,0%
Singapur		86,4	55,3%
Estados Unidos		69,7	44,7%
Otros		0,0	0,0%
Diesel B5	20,0	119,3	100,0%
Estados Unidos		104,1	87,2%
España		15,2	12,8%
Otros		0,0	0,0%
Maíz duro amarillo	7,2	43,1	45,9%
Reino Unido		19,8	45,9%
Los demás trigos	4,1	24,3	100,0%
Uruguay		24,3	100,0%
Otros		0,0	0,0%
Las demás barras, laminadas de acero	4,0	23,9	100,0%
Chile		23,9	100,0%
Otros		0,0	0,0%
Los demás abonos minerales o químicos nitrogenados.	3,9	23,1	100,0%
Singapur		14,5	62,8%
Otros		8,6	37,2%
Explosivos preparados, dinamitas	3,8	22,5	100,0%
Suecia		11,1	49,3%
Chile		7,9	35,1%
Otros		3,5	15,6%
Los demás residuos del aceite de soja	3,6	21,5	100,0%
Reino Unido		9,3	43,1%
Uruguay		8,2	38,0%
Otros		4,1	18,9%
Concentrado de plata	3,5	21,0	100,0%
Canada		21,0	100,0%
Otros		0,0	0,0%
Otros	23,7	141,0	
TOTAL	100,0	595,7	

Fuente: SUNAT.

Elaboración: BCRP - Sucursal Arequipa. Departamento de Estudios Económicos.

ANEXO 9

AREQUIPA: INGRESOS RECAUDADOS POR EL GOBIERNO CENTRAL
(Millones de soles)

	2022									2023				
	ABR	MAY	JUN	JUL	AGO	SEP	OCT	NOV	DIC	ENE	FEB	MAR	ABR	
I. INGRESOS TRIBUTARIOS	807	483	479	505	662	487	422	480	508	519	544	566	576	I. INGRESOS TRIBUTARIOS
1. Impuesto a los Ingresos	503	139	220	209	149	123	143	133	190	223	174	302	342	1. Impuesto a los ingresos
- Personas Naturales	123	55	28	30	40	29	35	40	68	48	44	39	122	- Personas Naturales
- Personas Jurídicas	284	68	188	176	106	93	106	91	115	174	129	212	124	- Personas Jurídicas
- Regularizaciones	96	16	4	3	3	2	2	2	6	1	1	51	96	- Regularizaciones
2. Impuesto a la Importación	0	1	0	0	1	0	0	0	0	0	0	0	0	2. Impuesto a la importación
3. Impuesto General a las Ventas	213	255	242	258	353	275	226	272	242	253	257	219	186	3. Impuesto general a las ventas
- Operaciones Internas	96	98	94	110	106	109	113	106	116	109	109	101	103	- Operaciones Internas
- Operaciones Externas	117	158	148	148	247	166	113	167	125	145	148	118	83	- Operaciones Externas
4. Impuesto Selectivo al Consumo	79	6	5	9	70	74	38	58	60	30	76	31	33	4. Impuesto selectivo al consumo
5. Otros Ingresos Tributarios	12	82	12	29	89	15	14	17	17	13	37	5	5	5. Otros ingresos tributarios
II. INGR. NO TRIBUTARIOS	3	5	3	3	4	3	11	6	5	7	1	5	3	II. INGR. NO TRIBUTARIOS
INGRESOS CORRIENTES (I+II)	811	488	482	508	667	491	433	486	513	525	545	571	579	INGRESOS CORRIENTES (I+II)

Fuente: SUNAT.

Elaboración: BCRP, Sucursal Arequipa. Departamento de Estudios Económicos.



ANEXO 10

AREQUIPA: EJECUCIÓN DE GASTOS DEL GOBIERNO NACIONAL 3/
(Millones de soles)

	2022									2023				
	ABR	MAY	JUN	JUL	AGO	SET	OCT	NOV	DIC	ENE	FEB	MAR	ABR	
GASTOS NO FINANCIEROS	197	180	150	237	189	165	160	195	268	130	190	181	140	GASTOS NO FINANCIEROS
A. GASTOS CORRIENTES	183	142	137	205	176	151	153	170	224	126	181	147	135	A. GASTOS CORRIENTES
1. Remuneraciones	51	56	53	61	52	51	53	55	67	56	52	53	52	1. Remuneraciones
2. Bienes y servicios	44	37	37	48	69	39	40	67	63	19	64	49	34	2. Bienes y servicios
3. Transferencias 1/	89	48	47	95	56	61	59	49	95	51	64	46	49	3. Transferencias 1/
B. GASTOS DE CAPITAL	14	38	13	33	13	13	7	25	44	3	8	34	5	B. GASTOS DE CAPITAL
1. Formación bruta de capital	14	38	13	30	13	13	7	17	42	3	8	34	5	1. Formación bruta de capital
2. Otros gastos de capital 2/	0	0	0	3	0	0	0	8	1	0	0	0	0	2. Otros gastos de capital 2/

1/ Incluye el pago de pensiones, donaciones, transferencias y otros gastos corrientes.

2/ Incluye donaciones y transferencias.

3/ Información actualizada al 30 de abril de 2023.

Fuente: MEF

Elaboración: BCRP, Sucursal Arequipa. Departamento de Estudios Económicos.

ANEXO 11

**AREQUIPA: EJECUCIÓN DE GASTOS DEL GOBIERNO REGIONAL 3/
(Millones de soles)**

	2022									2023				
	ABR	MAY	JUN	JUL	AGO	SET	OCT	NOV	DIC	ENE	FEB	MAR	ABR	
GASTOS NO FINANCIEROS	162	160	178	457	235	187	226	188	344	144	148	173	266	GASTOS NO FINANCIEROS
A. GASTOS CORRIENTES	126	129	145	182	128	133	129	138	227	135	139	138	135	A. GASTOS CORRIENTES
1. Remuneraciones	85	85	87	94	87	89	90	91	122	101	107	98	97	1. Remuneraciones
2. Bienes y servicios	26	28	27	31	25	29	25	31	79	15	17	23	23	2. Bienes y servicios
3. Transferencias 1/	15	16	31	57	16	15	14	16	26	18	15	17	15	3. Transferencias 1/
B. GASTOS DE CAPITAL	35	31	34	275	107	54	96	50	118	10	10	35	131	B. GASTOS DE CAPITAL
1. Formación bruta de capital	35	31	34	198	52	54	45	50	118	10	10	35	26	1. Formación bruta de capital
2. Otros gastos de capital 2/	0	0	0	78	55	0	52	0	0	0	0	0	105	2. Otros gastos de capital 2/

1/ Incluye el pago de pensiones, donaciones, transferencias y otros gastos corrientes.

2/ Incluye donaciones y transferencias.

3/ Información actualizada al 30 de abril de 2023.

Fuente: MEF

Elaboración: BCRP, Sucursal Arequipa. Departamento de Estudios Económicos.

ANEXO 12

AREQUIPA: EJECUCIÓN DE GASTOS DE LOS GOBIERNOS LOCALES 3/
(Millones de soles)

	2022									2023				
	ABR	MAY	JUN	JUL	AGO	SET	OCT	NOV	DIC	ENE	FEB	MAR	ABR	
GASTOS NO FINANCIEROS	137	179	182	201	190	196	201	246	513	35	124	180	186	GASTOS NO FINANCIEROS
A. GASTOS CORRIENTES	59	68	60	81	63	68	66	81	176	27	46	66	60	A. GASTOS CORRIENTES
1. Remuneraciones	16	20	15	29	16	17	17	21	37	19	19	18	19	1. Remuneraciones
2. Bienes y servicios	38	44	41	47	43	47	45	56	132	6	24	42	38	2. Bienes y servicios
3. Transferencias 1/	5	4	4	5	4	4	4	4	8	1	2	6	3	3. Transferencias 1/
B. GASTOS DE CAPITAL	78	112	122	119	127	128	135	165	337	9	78	114	126	B. GASTOS DE CAPITAL
1. Formación bruta de capital	78	111	122	119	127	128	134	164	336	9	78	114	126	1. Formación bruta de capital
2. Otros gastos de capital 2/	0	1	0	0	0	0	0	0	1	0	0	0	0	2. Otros gastos de capital 2/

1/ Incluye el pago de pensiones, donaciones, transferencias y otros gastos corrientes.

2/ Incluye donaciones y transferencias.

3/ Información actualizada al 30 de abril de 2023.

Fuente: MEF

Elaboración: BCRP, Sucursal Arequipa. Departamento de Estudios Económicos.

ANEXO 13

AREQUIPA: CRÉDITOS
(Saldo en millones de soles)

ENTIDADES FINANCIERAS	2022									2023				
	ABR	MAY	JUN	JUL	AGO	SET	OCT	NOV	DIC	ENE	FEB	MAR	ABR	
I. BANCO DE LA NACION	271	277	283	286	290	293	297	297	306	257	319	332	336	I. BANCO DE LA NACION
II. AGROBANCO	22	23	22	22	23	24	23	24	24	24	24	24	23	II. AGROBANCO
III. BANCA MULTIPLE	9 077	9 149	9 192	9 248	9 111	9 131	9 142	9 070	9 050	9 505	9 445	8 916	8 936	III. BANCA MULTIPLE
IV. INST. NO BANCARIAS	4 388	4 449	4 474	4 498	4 529	4 564	4 625	4 684	4 748	4 756	4 810	4 896	4 928	IV. INST. NO BANCARIAS
Empresas Financieras	1 151	1 164	1 174	1 181	1 196	1 206	1 236	1 262	1 267	1 265	1 267	1 279	1 280	Empresas Financieras
Cajas Municipales	3 136	3 184	3 198	3 216	3 237	3 262	3 293	3 329	3 388	3 400	3 451	3 524	3 556	Cajas Municipales
Cajas Rurales	90	92	91	91	87	86	87	89	89	88	88	89	89	Cajas Rurales
Edpymes	10	10	10	10	10	10	10	4	4	4	4	4	4	Edpymes
TOTAL (I+II+III+IV)	13 758	13 897	13 971	14 055	13 953	14 012	14 086	14 075	14 128	14 541	14 597	14 167	14 224	TOTAL (I+II+III)
En M/N	12 661	12 832	12 889	12 915	12 859	12 852	12 922	13 000	13 004	13 408	13 459	13 012	13 109	En M/N
En M/E	1 098	1 066	1 082	1 140	1 095	1 160	1 164	1 075	1 124	1 133	1 138	1 155	1 114	En M/E

Fuente: SBS y AFP.

Elaboración: BCRP, Sucursal Arequipa. Departamento de Estudios Económicos.

ANEXO 14

AREQUIPA: DEPÓSITOS
(Saldo en millones de soles)

ENTIDADES	2022									2023				
	ABR	MAY	JUN	JUL	AGO	SET	OCT	NOV	DIC	ENE	FEB	MAR	ABR	
I. BANCO DE LA NACION	1 086	1 078	1 081	1 103	1 122	1 131	1 127	1 130	1 159	1 109	1 116	1 118	1 090	I. BANCO DE LA NACION
II. BANCA MULTIPLE	9 941	9 813	9 994	10 138	10 041	10 319	10 250	10 437	9 921	10 062	9 777	10 224	9 979	II. BANCA MULTIPLE
III. INST. NO BANCARIAS	4 434	4 548	4 648	4 775	4 845	4 865	4 895	4 921	4 942	5 053	5 044	5 237	5 310	III. INST. NO BANCARIAS
Empresas Financieras	559	565	553	566	569	562	569	578	594	599	597	602	604	Empresas Financieras
Cajas Municipales	3 823	3 927	4 041	4 157	4 223	4 250	4 273	4 287	4 292	4 399	4 392	4 582	4 653	Cajas Municipales
Cajas Rurales	52	55	53	52	54	54	54	56	56	55	55	53	53	Cajas Rurales
TOTAL (I+II+III)	15 461	15 439	15 723	16 017	16 008	16 316	16 272	16 487	16 022	16 224	15 937	16 578	16 378	TOTAL (I+II+III)
En M/N	11 392	11 383	11 440	11 764	11 878	12 053	12 101	12 144	11 728	11 905	11 666	12 208	12 090	En M/N
En M/E	4 069	4 056	4 283	4 253	4 131	4 263	4 171	4 344	4 293	4 320	4 270	4 371	4 289	En M/E

Fuente: SBS y AFP.

Elaboración: BCRP, Sucursal Arequipa. Departamento de Estudios Económicos.