

**BANCO CENTRAL DE RESERVA DEL PERU**

**SUCURSAL AREQUIPA**



**AREQUIPA: Síntesis de Actividad Económica**

**Marzo 2023<sup>1</sup>**

**Departamento de Estudios Económicos**

---

<sup>1</sup> En el presente informe participaron Lizzie Jugo, Nilda Cabrera y Alberto Carrasco.

## ÍNDICE

	<i>Página</i>
<b>RESUMEN EJECUTIVO .....</b>	<b>3</b>
<b>I. ACTIVIDAD PRODUCTIVA .....</b>	<b>5</b>
1. Actividad primaria .....	5
1.1 Sector agropecuario .....	5
1.2 Sector pesca .....	5
1.3 Sector minería .....	7
2. Otros indicadores sectoriales .....	8
2.1 Sector manufactura .....	9
2.2 Sector construcción .....	9
<b>II. CRÉDITO Y DEPÓSITOS.....</b>	<b>11</b>
1. Crédito .....	11
2. Depósitos.....	12
<b>III. EJECUCIÓN DEL PRESUPUESTO DE GASTOS DEL GOBIERNO GENERAL .....</b>	<b>14</b>
1. Ejecución del gasto corriente no financiero.....	14
<b>IV. ANEXOS.....</b>	<b>17</b>

## RESUMEN EJECUTIVO

---

### Principales hechos de importancia

- La evolución de los **sectores primarios**, en marzo, reportó resultados mixtos. Entre los que mostraron una evolución positiva, destacamos al sector minero al crecer 5,5 por ciento; mientras que, retrocedieron los sectores: agropecuario (-2,7 por ciento), y pesca (-83,2 por ciento), frente a su comparativo interanual.
- Respecto a los otros indicadores económicos, el sector manufactura experimentó una ligera mejora de 1,1 por ciento (-6,7 por ciento), y la inversión pública reportó un crecimiento de 4,8 por ciento en términos reales. Los indicadores financieros fueron positivos, mostrando un crecimiento en operaciones de créditos (4,2 por ciento) y depósitos (7,1 por ciento).

### Actividad primaria

- En el mes de marzo, el **sector agropecuario** reportó una caída de 2,7 por ciento frente a su comparativo interanual, resultado de la menor producción registrada en el subsector agrícola (-1,0 por ciento), ante las menores áreas cosechadas de productos orientados al mercado interno (-2,0 por ciento), así como por el menor dinamismo de la actividad pecuaria (-5,8 por ciento). Entre enero y marzo, el sector acumuló una contracción de 7,6 por ciento.
- El **sector pesquero** registró una contracción de 83,2 por ciento interanual, asociada principalmente a la nula extracción de anchoveta para la pesca industria; además, por la menor captura de recursos hidrobiológicos destinados al consumo humano directo (-7,8 por ciento), de especies para la línea de congelado (-40,8 por ciento), principalmente. En el primer trimestre del año, el sector reportó una contracción de 75,0 por ciento.
- En marzo, el **sector minero** se expandió 5,5 por ciento respecto al período comparativo interanual. Asociada a la mayor explotación de cobre (7,2 por ciento), oro (9,7 por ciento) y plata (27,6 por ciento); en contraste se reportó menor producción de plomo (-7,9 por ciento), zinc (-8,4 por ciento) y molibdeno (-0,9 por ciento). A nivel regional, Arequipa lideró la producción cuprífera y de molibdeno del país al contribuir con el 18,9 por ciento y 36,3 por ciento del total, respectivamente; mientras que, se posicionó como el segundo productor aurífero a nivel nacional, al explicar el 22,2 por ciento de la producción total.

### Otros indicadores de actividad económica

- En el mes, la producción **manufacturera** en la región mejoró en 1,1 por ciento frente al período comparativo interanual, como resultado del mayor dinamismo registrado en el subsector no primario (2,0 por ciento). Entre enero y marzo, la actividad manufacturera acumuló una contracción de 7,4 por ciento.
- Los **despachos de cemento**, orientados al mercado nacional, sumaron 192 307 toneladas métricas, lo que significó una contracción de 16,9 por ciento, respecto a similar período del año anterior. Entre los meses de enero y marzo, los envíos de cemento mostraron una contracción de 27,7 por ciento.
- Al cierre de marzo, los saldos de **créditos** alcanzaron a S/ 14 167 millones, lo que representó una expansión de 4,2 por ciento en el período comparativo interanual, fundamentalmente por las mayores operaciones de las Instituciones no bancarias (12,6 por ciento). De otro lado, los **depósitos** registraron un total de S/ 16 578 millones y presentaron un crecimiento de 7,1 por ciento, como resultado de las mayores captaciones a plazo (45,8 por ciento).



- En marzo, **la inversión pública** (formación bruta de capital) recaudó S/ 183 millones, evidenciando un crecimiento en términos reales de 4,8 por ciento en el período interanual, como consecuencia del mayor nivel de ejecución reportado por el Gobierno nacional (243,0 por ciento). Entre enero y marzo, la inversión pública acumuló S/ 301 millones, lo que representó una caída de 6,3 por ciento en términos reales, explicada por el menor nivel de ejecución del Gobierno regional (-32,1 por ciento) y los Gobiernos locales (-8,8 por ciento).

**CUADRO N° 1**  
**OTROS INDICADORES DE ACTIVIDAD ECONÓMICA**  
(Variación % respecto a similar mes del año anterior)

	<b>Oct.22</b>	<b>Nov.22</b>	<b>Dic.22</b>	<b>Ene.23</b>	<b>Feb.23</b>	<b>Mar.23</b>
Producción industrial 1/	↓ -5,4	↓ -6,8	↓ -6,4	↓ -16,8	↓ -6,7	↑ 1,1
Despachos de cemento 1/	↓ -2,2	↑ 1,6	↓ -3,0	↓ -43,2	↓ -23,4	↓ -16,9
Crédito total 2/	↑ 5,0	↑ 4,4	↑ 5,1	↑ 8,4	↑ 8,5	↑ 4,2
Depósitos 2/	↑ 10,1	↑ 10,1	↑ 3,7	↑ 8,8	↑ 4,3	↑ 7,1
Inversión Pública 1/	↑ 23,6	↑ 54,8	↑ 40,1	↓ -38,5	↓ -13,5	↑ 4,8

1/ En términos reales.

2/ En términos nominales.

Fuente: BCRP – Sucursal Arequipa, SBS, SUNAT, PRODUCE y MEF.

## I. ACTIVIDAD PRODUCTIVA

### 1. Actividad primaria

#### 1.1 Sector agropecuario

- En marzo, el **sector agropecuario** reportó una contracción de 2,7 por ciento respecto a su comparativo interanual, como resultado de la menor producción registrada en el subsector agrícola (-1,0 por ciento), ante las menores áreas cosechadas de productos orientados al mercado interno (-2,0 por ciento), así como por el menor dinamismo de la actividad pecuaria (-5,8 por ciento). En contraste, se evidenció una mayor producción de cultivos dirigidos al mercado externo y agroindustria (9,0 por ciento), lo que contrarrestó parcialmente el resultado final del sector. Entre enero y marzo, el sector acumuló una caída de 7,6 por ciento, como resultado de la menor actividad agrícola (-9,2 por ciento) y pecuaria (-5,4 por ciento).

**CUADRO N° 2**  
**SECTOR AGROPECUARIO 1/**  
(Miles de toneladas)

Subsectores	Estructura Porcentual 2021 2/	Marzo			Enero - Marzo				
		2022	2023	Var.%	Contribución al crecimiento 3/	2022	2023	Var.%	Contribución al crecimiento 3/
<b>SECTOR AGRÍCOLA</b>	<b>59,8</b>			<b>-1,0</b>	<b>-0,6</b>			<b>-9,2</b>	<b>-5,2</b>
<b>Orientada al mercado externo y agroindustria 2/</b>	<b>12,4</b>			<b>9,0</b>	<b>0,8</b>			<b>-13,1</b>	<b>-1,6</b>
Alcachofa	1,3	2,7	3,4	27,7	0,4	7,9	10,8	36,9	0,7
Aji Paprika	3,3	0,7	0,4	-39,4	-0,7	0,9	0,4	-50,0	-0,4
Olivo	3,5	0,0	0,0	-	-	0,0	0,0	-	-
Orégano	0,4	0,1	0,0	-100,0	-0,2	0,3	0,3	11,6	0,0
Palta	1,2	0,8	3,3	324,5	1,2	3,0	3,6	20,1	0,1
Quinua	0,4	0,0	0,1	145,9	0,0	0,7	0,3	-52,0	-0,1
Vid	2,0	3,1	2,7	-13,2	-0,2	14,5	9,0	-38,0	-1,3
<b>Orientada al mercado interno 2/</b>	<b>47,5</b>			<b>-2,0</b>	<b>-1,8</b>			<b>-8,7</b>	<b>-7,6</b>
Ajo	2,6	0,0	0,0	-100,0	0,0	2,0	1,5	-23,3	-0,1
Alfalfa	11,7	231,1	219,1	-5,2	-0,6	684,6	662,0	-3,3	-0,4
Arroz	9,0	103,0	105,2	2,1	0,7	120,0	118,3	-1,4	-0,2
Arveja grano verde	0,5	1,1	1,1	-0,7	0,0	4,9	4,4	-9,8	-0,1
Cebolla	7,8	18,1	14,3	-21,0	-0,8	74,2	53,1	-28,4	-1,8
Frijol grano seco	0,6	0,0	0,0	-100,0	0,0	0,0	0,0	-86,8	0,0
Maíz chala	3,5	84,5	73,2	-13,4	-0,4	246,4	228,8	-7,1	-0,3
Maíz choclo	0,8	1,0	1,0	-6,3	0,0	1,1	1,1	-2,7	0,0
Maíz amiláceo	0,3	0,1	0,1	7,0	0,0	0,1	0,1	6,1	0,0
Papa	5,6	11,3	19,8	75,6	1,5	42,3	45,5	7,7	0,2
Tomate	1,0	3,8	2,6	-32,8	-0,3	13,1	8,8	-32,3	-0,5
Trigo	0,4	0,0	0,0	-	-	0,0	0,0	-	-
Zanahoria	1,1	8,8	5,6	-36,5	-0,4	25,8	21,0	-18,7	-0,2
Zapallo	0,7	6,1	3,3	-45,0	-0,5	22,0	14,9	-32,4	-0,5
<b>SECTOR PECUARIO</b>	<b>40,2</b>			<b>-5,8</b>	<b>-2,0</b>			<b>-5,4</b>	<b>-2,3</b>
Carne de ave 4/	23,7	13,9	12,6	-9,0	-1,9	42,8	39,2	-8,4	-2,2
Carne de ovino 4/	0,3	0,2	0,2	-4,7	0,0	0,5	0,5	-3,5	0,0
Carne de porcino 4/	1,6	1,0	1,0	4,7	0,1	2,9	3,0	3,0	0,0
Carne de vacuno 4/	0,8	0,5	0,5	2,3	0,0	1,4	1,4	1,9	0,0
Fibra Alpaca	0,1	0,0	0,0	6,7	0,0	0,1	0,1	8,6	0,0
Huevos	2,1	1,5	1,4	-3,1	-0,1	4,5	4,4	-2,1	0,0
Leche	11,4	30,2	29,6	-2,2	-0,2	88,1	86,6	-1,6	-0,2
<b>SECTOR AGROPECUARIO</b>	<b>100,0</b>			<b>-2,7</b>	<b>-2,7</b>			<b>-7,6</b>	<b>-7,6</b>

1/ Cifras preliminares

2/ A precios de 2007.

3/ En base a la estructura de similar periodo de 2022.

Fuente: Ministerio de Desarrollo Agrario y Riego del Perú - Arequipa.

Elaboración: BCRP - Sucursal Arequipa. Departamento de Estudios Económicos.

- El menor dinamismo reportado en el **subsector agrícola** fue resultado de las menores cosechas de productos orientados al mercado interno (-2,0 por ciento), las que incluyeron a cultivos como alfalfa (-5,2 por ciento), cebolla (-21,0 por ciento), maíz chala (-13,4 por ciento), tomate (-32,8 por ciento), zanahoria (-36,5 por ciento) y zapallo (-45,0 por ciento), entre los más resalantes. De otro lado, se registraron mayores cosechas de cultivos dirigidos al mercado externo y agroindustria (9,0 por ciento), es el caso de alcachofa (27,7 por ciento), palta (324,5 por ciento) y quinua (145,9 por ciento).



- Entre los meses de enero y marzo, la actividad agrícola registró una caída de 9,2 por ciento respecto a similar período del año anterior, como resultado de las menores cosechas de cultivos dirigidos al mercado externo y agroindustria (-13,1 por ciento), así como por la menor producción orientada al mercado interno (-8,7 por ciento). En el primer caso, se evidenció una menor producción de ají pprika (-50,0 por ciento), quinua (-52,0 por ciento) y vid (-38,0 por ciento). En el segundo caso, se registr una menor produccin de ajo (-23,3), cebolla (-28,4 por ciento), maz chala (-7,1 por ciento), tomate (-32,3 por ciento), zanahoria (-18,7 por ciento), zapallo (-32,4 por ciento), entre otros.
- De otro lado, el **subsector pecuario** report una cada de 5,8 por ciento, resultado derivado de la menor produccin de carne de ave (-9,0 por ciento), carne de ovino (-4,7 por ciento), huevos (-3,1 por ciento) y leche (-2,2 por ciento). Entre enero y marzo, el subsector acumul una contraccin de 5,4 por ciento, ante la menor produccin de carne de ave (-8,4 por ciento), carne de ovino (-3,5 por ciento), huevos (-2,1 por ciento) y leche (-1,6 por ciento), como resultado de la menor disponibilidad de unidades para la saca y esquila, as como de gallinas ponedoras.
- En cuanto al avance de **siembras de la campa actual (2022/2023)**, al cierre de marzo, se registraron un total de 56 988 hectreas instaladas, lo que represent una cada de 9,2 por ciento respecto al mismo perodo de la **campa anterior (2021/2022)**. Dicha reduccin se asoci a las menores reas de cultivos transitorios (-9,7 por ciento), ante las menores reas dedicadas a la produccin de cebolla (-17,4 por ciento), maz chala (-12,7 por ciento), tomate (-20,9 por ciento), quinua (-21,8 por ciento), entre los principales productos. De otro lado, los cultivos permanentes y semipermanentes disminuyeron en 3,5 por ciento, ante las menores reas sembradas de alcachofa (-8,9 por ciento), alfalfa (-3,5 por ciento), palta (-32,5 por ciento), vid (-60,0 por ciento), entre otros cultivos.

**CUADRO N 3**  
**SUPERFICIE SEMBRADA 1/**  
(En hectreas)

	Campa agrcola 2/		Variacin	
	2021/2022	2022/2023	Absoluta	Porcentual
<b>Cultivos Transitorios</b>	<b>57 527</b>	<b>51 965</b>	<b>-5 562</b>	<b>-9,7</b>
Ajo	1 435	1 150	-285	-19,9
Arroz	20 759	19 924	-835	-4,0
Arveja grano verde	1 227	1 323	96	7,8
Cebolla	4 652	3 843	-809	-17,4
Frijol grano seco	1 620	1 051	-569	-35,1
Haba grano verde	1 010	1 026	16	1,6
Maz Amilaceo	2 435	2 395	-40	-1,6
Maiz chala	10 951	9 559	-1 392	-12,7
Maiz choclo	136	123	-13	-9,6
Papa	3 510	3 459	-51	-1,5
Quinua	609	476	-133	-21,8
Tomate	616	487	-129	-20,9
Zanahoria	1 487	1 463	-24	-1,6
Zapallo	955	937	-18	-1,9
Otros	6 125	4 749	-1 376	-22,5
<b>Cultivos Permanentes y Semipermanentes</b>	<b>5 205</b>	<b>5 023</b>	<b>-182</b>	<b>-3,5</b>
Alcachofa	1 009	919	-90	-8,9
Alfalfa	3 942	3 803	-139	-3,5
Caa de azucar	8	0	-8	-100,0
Olivo	0	0	0	-
Palta	77	52	-25	-32,5
Vid	10	4	-6	-60,0
Otros	159	245	86	54,1
<b>Total</b>	<b>62 732</b>	<b>56 988</b>	<b>-5 744</b>	<b>-9,2</b>

1/ Cifras preliminares.

2/ De agosto a marzo.

Fuente: Gerencia Regional de Agricultura y Riego - Arequipa.

Elaboracin: BCRP - Sucursal Arequipa. Departamento de Estudios Econmicos.

## 1.2 Sector pesca

- En marzo, el **sector pesca** registró una contracción interanual de 83,2 por ciento, debido a los menores desembarques de recursos hidrobiológicos destinados al consumo humano directo (-7,8 por ciento), ante la menor extracción de especies para la elaboración de congelado (-40,8 por ciento) y por ausencia de pesca para enlatado. Por otro lado, el desembarque de especies para el consumo en estado fresco creció en 4,6 por ciento, por la mayor disponibilidad de tiburón azul, jurel, raya, pota, entre otras. Cabe señalar, que no se reportó captura de anchoveta para el consumo industrial (-100,0 por ciento).
- Entre enero y marzo, el sector pesca acumuló una caída de 75,0 por ciento respecto al similar periodo del año previo, como resultado de los menores volúmenes desembarcados de especies para el consumo humano directo (-20,5 por ciento), para la línea de congelado (-32,0 por ciento), enlatado (-67,2 por ciento) y para el consumo en estado fresco (-8,8 por ciento), por la menor pesca de bonito, caballa, corvina, pejerrey, choro, pulpo, entre otras. Asimismo, coadyuvó a este resultado la menor captura de anchoveta para el consumo humano indirecto (-99,5 por ciento).

**CUADRO N° 4**  
**SECTOR PESCA 1/**  
(En toneladas)

	Marzo			Enero - Marzo		
	2022	2023	Var.%	2022	2023	Var.%
<b>Consumo Humano Directo</b>	<b>900</b>	<b>830</b>	<b>-7,8</b>	<b>9 056</b>	<b>7 198</b>	<b>-20,5</b>
Fresco	655	685	4,6	4 744	4 327	-8,8
Congelado	245	145	-40,8	4 138	2814	-32,0
Enlatado	0	0	-	174	57	-67,2
<b>Consumo Humano Indirecto</b>	<b>14 530</b>	<b>0</b>	<b>-100,0</b>	<b>76 059</b>	<b>395</b>	<b>-99,5</b>
<b>SECTOR PESCA 2/</b>			<b>-83,2</b>			<b>-75,0</b>

1/ Cifras preliminares.

2/ A precios de 2007.

Fuente: Ministerio de la Producción – PRODUCE y Gerencia Regional de Arequipa.

Elaboración: BCRP - Sucursal Arequipa. Departamento de Estudios Económicos.

- En marzo, el **precio promedio internacional de la harina de pescado** registró US\$ 1 793 por tonelada, lo que significó un crecimiento de 5,8 por ciento en el periodo interanual y un ligero incremento de 0,6 por ciento en el periodo mensual.

**GRÁFICO N° 1**  
**COTIZACIÓN INTERNACIONAL DE HARINA DE PESCADO**  
(Hamburgo - US\$/TM)

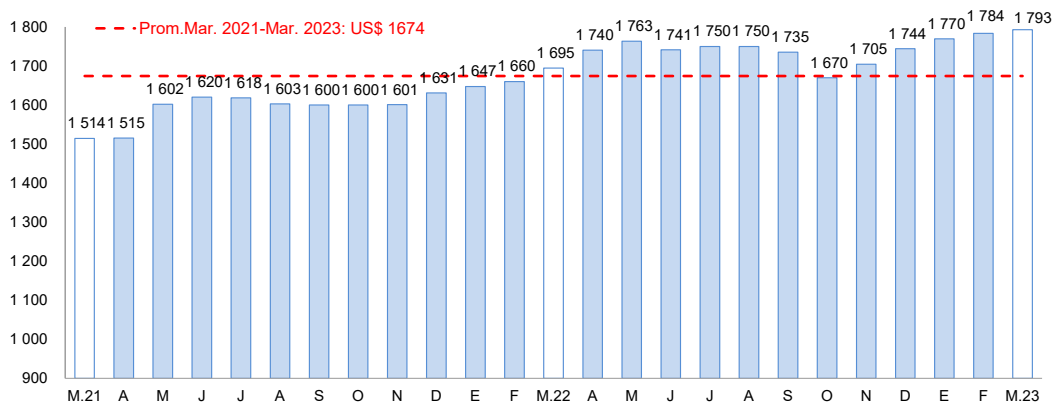

Fuente: Reuters y Bloomberg.

Elaboración: BCRP – Sucursal Arequipa. Departamento de Estudios Económicos

### 1.3 Sector minería

- La **actividad minera** reportó un crecimiento de 5,5 por ciento en el periodo interanual, como resultado de los mayores volúmenes de producción de cobre (7,2 por ciento) reportado principalmente por la empresa Sociedad Minera Cerro Verde S.A.A.; oro (9,7 por ciento) y plata (27,6 por ciento). Por el contrario, se contrajo la producción de plomo (-7,9 por ciento), zinc (-8,4 por ciento) y molibdeno (-0,9 por ciento). A nivel regional, Arequipa lideró la producción cuprífera y de molibdeno del país al contribuir con el 18,9 por ciento y 36,3 por ciento del total, respectivamente; mientras que, se posicionó como el segundo productor aurífero a nivel nacional, al explicar el 22,2 por ciento de la producción total.
- En el primer trimestre del presente año, la producción minera acumuló un incremento de 0,2 por ciento respecto al mismo periodo del año previo, sustentado en la mayor producción de cobre (2,3 por ciento), oro (10,7 por ciento) y plata (2,0 por ciento); sin embargo, se registró una caída en la producción de plomo (-15,7 por ciento), zinc (-13,0 por ciento) y molibdeno (-9,7 por ciento), que atenuaron parcialmente el resultado del sector. A nivel de regiones, Arequipa ocupó el primer lugar en la producción de cobre y molibdeno al contribuir con el 19,0 por ciento y 36,5 por ciento, respectivamente, mientras que ocupó el segundo lugar en la producción de oro explicando el 22,5 por ciento de la producción total.

**CUADRO N° 5**  
**SECTOR MINERÍA 1/**  
Unidades recuperables

(Variación % real respecto a similar periodo del año anterior)

Mineral	Estructura Porcentual 2021 2/	Marzo				Enero - Marzo			
		2022	2023	Var.%	Contribución al crecimiento 3/	2022	2023	Var.%	Contribución al crecimiento 3/
Cobre (TMF)	64,8	32 620	34 963	7,2	4,5	95 496	97 661	2,3	1,4
Oro (KGF)	12,6	1 531	1 680	9,7	1,1	4 357	4 824	10,7	1,2
Plata (KGF)	1,2	7 768	9 915	27,6	0,3	24 813	25 314	2,0	0,0
Plomo (TMF)	1,4	2 125	1 958	-7,9	-0,1	6 413	5 408	-15,7	-0,2
Zinc (TMF)	2,4	2 564	2 347	-8,4	-0,2	7 845	6 823	-13,0	-0,3
Molibdeno (TMF)	17,6	1 047	1 037	-0,9	-0,2	2 914	2 631	-9,7	-2,0
<b>SECTOR MINERÍA 2/</b>	<b>100,0</b>			<b>5,5</b>	<b>5,5</b>			<b>0,2</b>	<b>0,2</b>

1/ Cifras preliminares.

2/ A precios de 2007.

3/ En base a la estructura de similar periodo de 2022.

Fuente: Ministerio de Energía y Minas.

Elaboración: BCRP - Sucursal Arequipa. Departamento de Estudios Económicos.

**GRÁFICO N° 2**  
**VARIACIÓN DE LA PRODUCCIÓN MINERA**  
(Variación % real respecto a similar mes del año anterior)

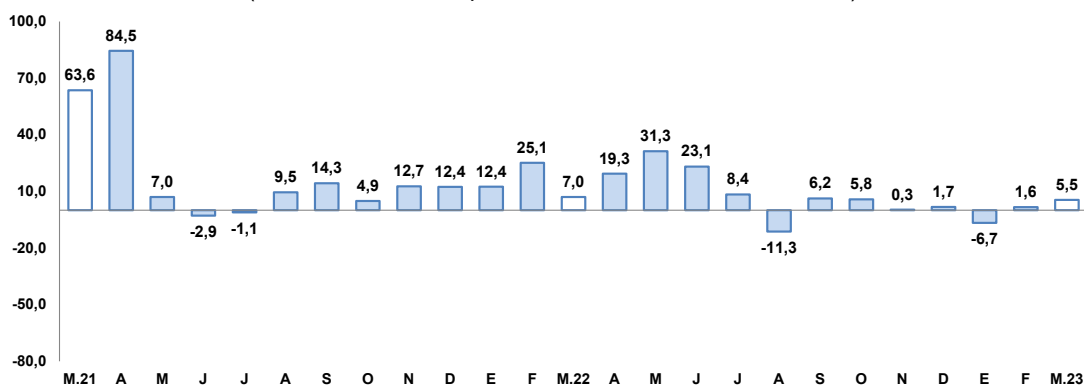

Fuente: Ministerio de Energía y Minas.

Elaboración: BCRP, Sucursal Arequipa, Departamento de Estudios Económicos.

- Entre enero y marzo, la inversión minera en la región sumó US\$ 74,4 millones, mostrando un crecimiento de 13,0 por ciento respecto al mismo periodo del año anterior, debido principalmente a una mayor inversión por parte de la compañía minera Cerro Verde S.A.A. equivalente a US\$ 51,9 millones, lo que significó un incremento de 32,6 por ciento respecto al primer trimestre del año anterior. Los rubros que mostraron un mayor dinamismo fueron



planta beneficio (60,0 por ciento), equipamiento minero (36,5 por ciento) e infraestructura (29,0 por ciento).

- La **cotización internacional de los principales metales**, en marzo, reportó resultados mixtos en el periodo intermensual. El precio promedio del cobre (US\$/TM 8 836) se contrajo 1,3 por ciento debido a la mayor oferta del mineral procedente de Perú, el incremento de la tasa de interés de referencia de la Reserva Federal (FED) y por los temores en las bolsas mundiales debido al colapso de Silicon Valley Bank en Estados Unidos de América y el deterioro de Credit Suisse en Suiza. El precio del oro (US\$/oz.tr. 1 914) avanzó 3,3 por ciento, debido a una mayor demanda de activos de riesgo ante la crisis del sistema financiero. Por su parte, el precio promedio de la plata (US\$/oz.tr. 22) y el plomo (¢US\$/lb. 96) registraron un incremento de 0,3 y 1,1 por ciento, respectivamente. Finalmente, el precio promedio del zinc (¢US\$/lb. 134) reportó una caída de 6,0 por ciento.

## 2. Otros indicadores sectoriales

### 2.1 Sector manufactura

- En marzo, la **actividad fabril** de la región registró un incremento de 1,1 por ciento en el periodo interanual, ante la mayor producción del subsector fabril no primario (2,0 por ciento). Por el contrario, el subsector fabril primario registró una contracción de 2,6 por ciento, contrarrestando parcialmente el resultado final.

**CUADRO N° 6**  
**MANUFACTURA1/**  
(Variación % real respecto a similar período del año anterior)

Ramas de actividad	Estructura		Marzo		Enero - Marzo	
	Porcentual 2021 2/	Var.%	Contribución al crecimiento 3/	Var.%	Contribución al crecimiento 3/	
<b>MANUFACTURA PRIMARIA</b>	<b>19,8</b>	<b>-2,6</b>	<b>-0,5</b>	<b>-1,8</b>	<b>-0,4</b>	
Conservas y congelado pescado	1,7	75,2	0,5	131,9	1,1	
Harina y aceite de pescado	1,1	-100,0	-2,4	-99,6	-4,0	
Productos de cobre	17,1	7,8	1,3	15,9	2,6	
<b>MANUFACTURA NO PRIMARIA</b>	<b>80,2</b>	<b>2,0</b>	<b>1,6</b>	<b>-8,9</b>	<b>-7,0</b>	
Productos lácteos	9,6	-40,4	-3,5	-13,7	-1,1	
Cerveza y malta	15,9	-6,9	-1,1	-22,6	-3,7	
Bebidas no alcohólicas	9,5	169,4	16,4	80,4	7,7	
Hilatura de fibras textiles	8,4	-10,3	-1,0	-9,2	-0,8	
Prendas de vestir	1,3	20,2	0,2	31,1	0,3	
Pintura, barnices y lacas	0,4	20,2	0,0	-18,3	-0,1	
Cemento	35,0	-26,7	-9,3	-27,7	-9,4	
Lápices y conexos	0,0	-78,4	-0,1	55,9	0,1	
<b>SECTOR MANUFACTURA</b>	<b>100,0</b>	<b>1,1</b>	<b>1,1</b>	<b>-7,4</b>	<b>-7,4</b>	

1/ Cifras preliminares

2/ A precios de 1994

3/ En base a la estructura de similar periodo de 2022.

Fuente: PRODUCE y empresas industriales.

Elaboración: BCRP, Sucursal Arequipa. Departamento de Estudios Económicos.

- La contracción del subsector **fabril primario** se debió a la menor fabricación de harina y aceite de pescado (-100,0 por ciento) explicado por la nula extracción de anchoveta en los principales puertos de la región. En cambio, crecieron las actividades de conservas y congelado pescado (75,2 por ciento) y productos de cobre (75,2 por ciento).
- Por su parte, el desempeño positivo del sector **fabril no primario** se sustentó en la mayor producción de bebidas no alcohólicas (169,4 por ciento), prendas de vestir (20,2 por ciento) y pintura, barnices y lacas (20,2 por ciento). En contraste, decreció la elaboración de lápices y conexos (-78,4 por ciento), productos lácteos (-40,4 por ciento), cemento (-26,7 por ciento), hilatura de fibras textiles (-10,3 por ciento) y cerveza y malta (-6,9 por ciento).
- En el primer trimestre del presente año, la actividad manufacturera registró una contracción de 7,4 por ciento, ante el resultado negativo del subsector fabril primario (-1.8 por ciento)

como no primario (-8,9 por ciento). En el caso del primero se debió a la menor producción de harina y aceite de pescado (-99,6 por ciento). En tanto que, en el segundo caso se sustentó en la menor producción de cemento (-27,7 por ciento), cerveza y malta (-22,6 por ciento), pintura, barnices y lacas (-18,3 por ciento), productos lácteos (-13,7 por ciento) e hilatura de fibras textiles (-9,2 por ciento).

**GRAFICO N° 3**  
**VARIACIÓN DE LA MANUFACTURA 1/**  
(Variación % real respecto a similar mes del año anterior)

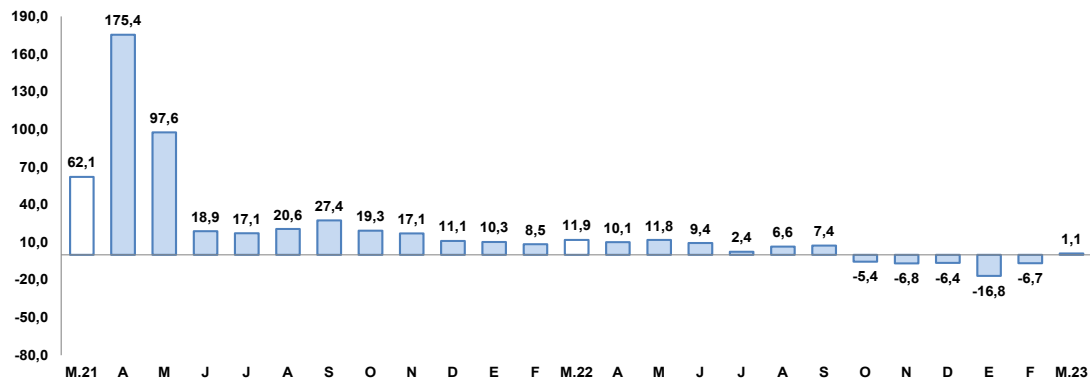

1/ Cifras preliminares.

Fuente: BCRP, Sucursal de Arequipa. Con base a la información de PRODUCE y las empresas industriales.

Elaboración: BCRP, Sucursal Arequipa, Departamento de Estudios Económicos.

## 2.2 Sector construcción

- En marzo, los **despachos de cemento** orientados al mercado nacional registraron una contracción de 16,9 por ciento respecto al año anterior.
- En el período acumulado a marzo, los envíos de cemento mostraron una contracción de 27,7 por ciento, respecto a similar periodo de 2022.

**GRAFICO N° 4**  
**VARIACIÓN DEL SECTOR CONSTRUCCIÓN**  
(Variación % real respecto a similar mes del año anterior)

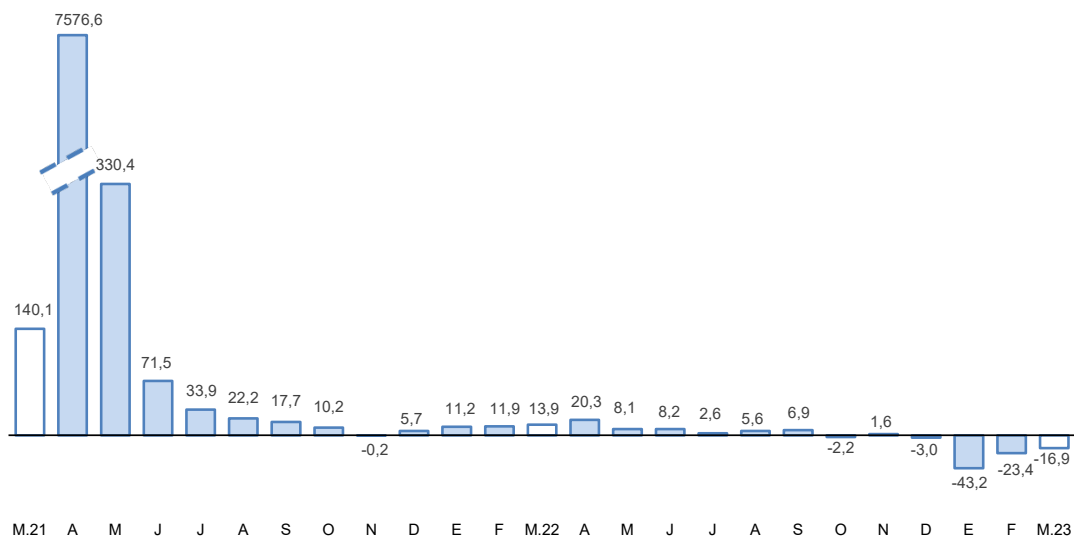

Fuente: Empresas Industriales

Elaboración: BCRP, Sucursal Arequipa, Departamento de Estudios Económicos.

## II. CRÉDITO Y DEPÓSITOS

### 1. Créditos

- Al finalizar el mes de marzo, el saldo de **créditos** en la región alcanzó a S/ 14 167 millones, reportando una expansión de 4,2 por ciento frente al período comparativo interanual. Según el tipo de institución, la Banca múltiple colocó el 62,9 por ciento del total, lo que significó una contracción de 0,4 por ciento en sus colocaciones; las Instituciones no bancarias, participaron del 34,6 por ciento de las operaciones, las que crecieron en 12,6 por ciento, como resultado del mayor dinamismo de los créditos otorgados por las Cajas Municipales (13,5 por ciento) y las Financieras (12,0 por ciento). De otro lado, el Banco de la Nación alcanzó una participación del 2,3 por ciento del total y registró un crecimiento de 24,4 por ciento; mientras que, Agrobanco representó el 0,2 por ciento restante de las colocaciones y reportó un crecimiento de 6,3 por ciento.

**CUADRO N° 7**  
**CREDITO DIRECTO**  
(Saldos en millones de soles)

	Estructura % Mar-23	Marzo		Var.% Nominal
		2022	2023	Mar-23 / Mar-22
<b>Banco de la Nación 1/</b>	<b>2,3</b>	<b>267</b>	<b>332</b>	<b>24,4</b>
<b>Agrobanco 2/</b>	<b>0,2</b>	<b>22</b>	<b>24</b>	<b>6,3</b>
<b>Banca múltiple</b>	<b>62,9</b>	<b>8 953</b>	<b>8 916</b>	<b>-0,4</b>
<b>Instituciones no bancarias</b>	<b>34,6</b>	<b>4 348</b>	<b>4 896</b>	<b>12,6</b>
Financieras	9,0	1 142	1 279	12,0
Cajas Municipales	24,9	3 105	3 524	13,5
Cajas Rurales	0,6	90	89	-1,5
Edpymes	0,0	11	4	-61,9
Arrendamiento Financiero	0,0		0	-
<b>TOTAL</b>	<b>100,0</b>	<b>13 590</b>	<b>14 167</b>	<b>4,2</b>
<b>Empresas</b>	<b>64,9</b>	<b>8 842</b>	<b>9 202</b>	<b>4,1</b>
<b>Personas</b>	<b>35,1</b>	<b>4 748</b>	<b>4 966</b>	<b>4,6</b>
Consumo	20,5	2 827	2 901	2,6
Hipotecario	14,6	1 920	2 065	7,5
MN	91,8	12 563	13 012	3,6
ME	8,2	1 027	1 155	12,5
ME (Millo.US\$)		278	307	10,6

1/ Considera sólo los créditos de consumo e hipotecario.

2/ No considera los créditos a las demás empresas del sistema financiero.

Fuente: SBS y AFP.

Elaboración: BCRP, Sucursal Arequipa, Departamento de Estudios Económicos.

- Por **tipo de moneda**, los créditos en soles representaron el 91,8 por ciento del total y registraron un alza de 3,6 por ciento; mientras que, las colocaciones en moneda extranjera reportaron un crecimiento de 12,5 por ciento. De esta forma, el coeficiente de dolarización alcanzó a 8,2 por ciento, situándose en 0,6 puntos porcentuales por encima del valor registrado en similar período del año anterior.
- De acuerdo a la **modalidad de crédito**, los créditos orientados al sector empresarial en la región representaron el 64,9 por ciento del total de operaciones, registrando un crecimiento de 4,1 por ciento frente al comparativo interanual; mientras que, el 35,1 por ciento restante de las colocaciones correspondieron a los créditos personales, los cuales registraron un incremento de 4,6 por ciento, como resultado de los mayores préstamos de consumo (2,6 por ciento) y créditos hipotecarios (7,5 por ciento).



**GRAFICO N° 5**  
**VARIACIÓN DEL CREDITO DIRECTO**  
(Var. % respecto a similar mes del año anterior)

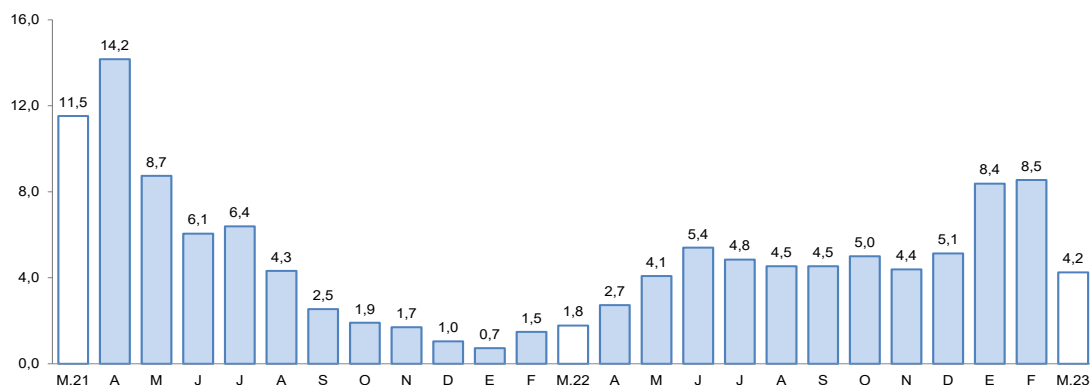

Fuente: Superintendencia de Banca, Seguros y AFPs.  
Elaboración: BCRP, Sucursal Arequipa, Departamento de Estudios Económicos.

- La **tasa de morosidad**, en el mes de febrero, fue de 5,2 por ciento, situándose en 0,1 puntos porcentuales por debajo de la tasa registrada en el mismo mes del año anterior. De esta manera, las instituciones que registraron el mayor porcentaje de morosidad fueron Agrobanco (15,8 por ciento) y las Cajas Rurales de Ahorro y Crédito (11,8 por ciento). De otro lado, las Empresas Financieras (5,5 por ciento), la Banca Múltiple (5,2 por ciento), las Cajas Municipales (5,2 por ciento), las Empresas de Créditos (3,8 por ciento) y el Banco de la Nación (1,5 por ciento), registraron las menores tasas de morosidad.

**GRAFICO N° 6**  
**TASA DE MOROSIDAD 1/**  
(Porcentaje)

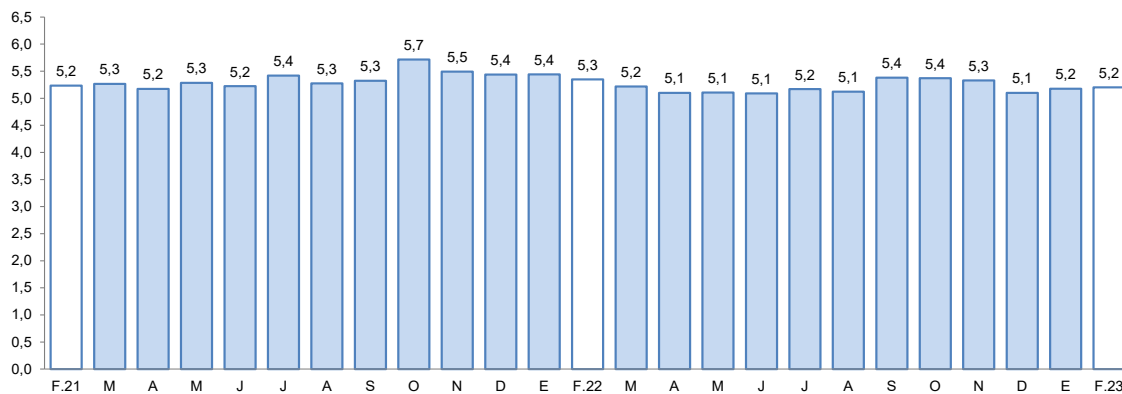

1/ Morosidad = (créditos vencidos + créditos en cobranza judicial) / colocaciones brutas.

Fuente: Superintendencia de Banca, Seguros y AFPs.  
Elaboración: BCRP, Sucursal Arequipa, Departamento de Estudios Económicos.

## 2. Depósitos

- Al cierre de marzo, los **depósitos** en la región alcanzaron a S/ 16 578 millones, registrando un incremento de 7,1 por ciento frente al período comparativo interanual. Según su estructura, la Banca múltiple capturó el 61,7 por ciento de las operaciones y reportó un crecimiento de 2,8 por ciento; las Instituciones no bancarias participaron del 31,6 por ciento de los depósitos y sus saldos se expandieron en 18,4 por ciento, principalmente por el mayor dinamismo de las operaciones en las Cajas Municipales (20,0 por ciento) y las Financieras (9,2 por ciento). Finalmente, el Banco de la Nación participó del 6,7 por ciento restante, y sus saldos no registraron una variación significativa, en términos interanuales.

- De acuerdo al **tipo de moneda**, el 73,6 por ciento de las operaciones fueron realizadas en moneda nacional, lo que representó un crecimiento de 5,6 por ciento; en tanto que, las operaciones en moneda extranjera reportaron un incremento de 11,5 por ciento. De esta manera, el **coeficiente de dolarización** alcanzó a 26,4 por ciento, situándose en 1,1 puntos porcentuales por encima del valor registrado en similar período del año anterior.
- De acuerdo a la **modalidad de captación**, los depósitos de ahorro representaron el 46,9 por ciento del total de operaciones y registraron una contracción de 4,5 por ciento en términos interanuales; los depósitos a plazo participaron del 36,1 por ciento del total y presentaron un incremento de 45,8 por ciento; en tanto que, los depósitos a la vista capturaron el 17,0 por ciento restante de las operaciones y registraron una caída de 12,8 por ciento.

**CUADRO N° 8**  
**DEPÓSITOS**  
(Saldos en millones de soles)

	Estructura % Mar-23	Marzo		Var.% Nominal
		2022	2023	Mar-23 / Mar-22
<b>Banco de la Nación</b>	<b>6,7</b>	<b>1 118</b>	<b>1 118</b>	<b>0,0</b>
<b>Banca múltiple</b>	<b>61,7</b>	<b>9 941</b>	<b>10 224</b>	<b>2,8</b>
<b>Instituciones no bancarias</b>	<b>31,6</b>	<b>4 422</b>	<b>5 237</b>	<b>18,4</b>
Financieras	3,6	551	602	9,2
Cajas Municipales	27,6	3 819	4 582	20,0
Cajas Rurales	0,3	52	53	1,8
<b>TOTAL</b>	<b>100,0</b>	<b>15 481</b>	<b>16 578</b>	<b>7,1</b>
Vista	17,0	3 235	2 822	-12,8
Ahorro	46,9	8 139	7 769	-4,5
A plazo	36,1	4 107	5 988	45,8
MN	73,6	11 562	12 208	5,6
ME	26,4	3 919	4 371	11,5
ME (Mill. US\$)		1 060	1 162	9,6

Fuente: SBS y AFP

Elaboración: BCRP, Sucursal Arequipa, Departamento de Estudios Económicos.

**GRAFICO N° 7**  
**VARIACIÓN DE LOS DEPÓSITOS**  
(Var. % respecto a similar mes del año anterior)

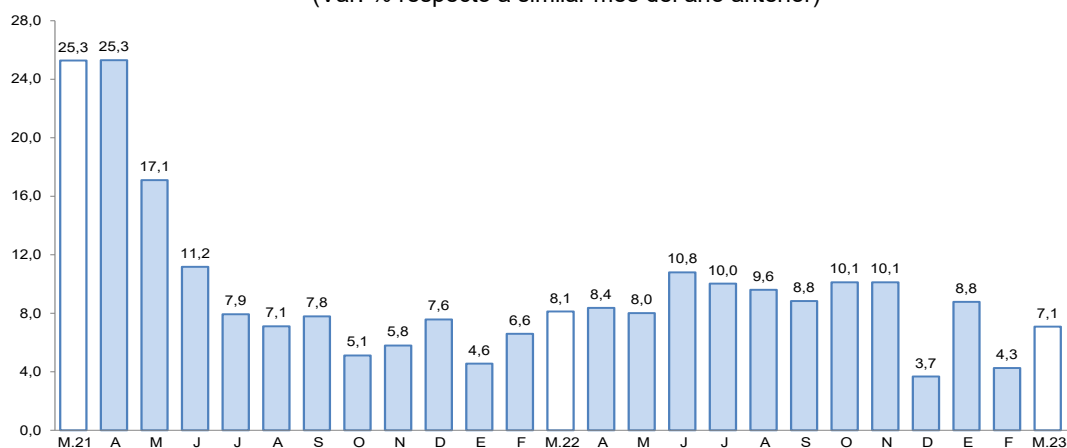

Fuente: Superintendencia de Banca, Seguros y AFP.

Elaboración: BCRP, Sucursal Arequipa, Departamento de Estudios Económicos.

- El ratio **colocaciones/depósitos**, en marzo, fue de 0,85, situándose por debajo del valor registrado en el mismo período del año anterior (0,88).

### III. EJECUCIÓN DEL PRESUPUESTO DE GASTOS DEL GOBIERNO GENERAL

#### 1. Ejecución del gasto corriente no financiero

- En el mes de marzo, el **gasto corriente** alcanzó a S/ 350 millones, lo que significó un crecimiento en términos reales de 5,9 por ciento en el periodo interanual, como resultado de los mayores desembolsos del Gobierno nacional (13,8 por ciento) y del Gobierno regional (4,3 por ciento). En contraste, los Gobiernos locales reportaron un menor gasto (-5,8 por ciento), lo que contrarrestó parcialmente el resultado final.
- En el período acumulado entre enero y marzo, el **gasto corriente** sumó a S/ 1 004 millones, lo que representó un alza de 7,9 por ciento en términos reales, ante la mayor inversión ejecutada por el Gobierno nacional (16,6 por ciento) y el Gobierno regional (7,1 por ciento).

**CUADRO N° 9**  
**AREQUIPA: EJECUCION DEL GASTO CORRIENTE NO FINANCIERO 1/ 2/**  
(Millones de soles)

	Marzo			Enero - Marzo		
	2022	2023	Var.% real	2022	2023	Var.% real
<b>I. GASTOS CORRIENTES</b>	<b>305</b>	<b>350</b>	<b>5,9</b>	<b>857</b>	<b>1 004</b>	<b>7,9</b>
<b>Gobierno nacional</b>	<b>119</b>	<b>147</b>	<b>13,8</b>	<b>359</b>	<b>454</b>	<b>16,6</b>
<b>Gobierno regional</b>	<b>122</b>	<b>138</b>	<b>4,3</b>	<b>354</b>	<b>411</b>	<b>7,1</b>
<b>Gobiernos locales</b>	<b>64</b>	<b>65</b>	<b>-5,8</b>	<b>145</b>	<b>138</b>	<b>-12,0</b>
<b>Remuneraciones</b>	<b>149</b>	<b>168</b>	<b>4,3</b>	<b>453</b>	<b>523</b>	<b>6,3</b>
Gobierno nacional	51	53	-4,7	156	161	-4,8
Gobierno regional	81	98	11,3	245	306	15,1
Gobiernos locales	17	18	-2,2	53	56	-1,3
<b>Bienes y Servicios</b>	<b>98</b>	<b>114</b>	<b>6,7</b>	<b>223</b>	<b>260</b>	<b>7,5</b>
Gobierno nacional	30	48	49,7	79	132	54,3
Gobierno regional	25	23	-15,2	60	55	-16,3
Gobiernos locales	43	42	-10,3	84	73	-19,7
<b>Transferencias 1/</b>	<b>58</b>	<b>68</b>	<b>8,5</b>	<b>181</b>	<b>221</b>	<b>12,2</b>
Gobierno nacional	38	46	10,3	124	161	19,5
Gobierno regional	16	17	-0,9	49	51	-3,9
Gobiernos locales	4	6	27,7	9	9	-3,6
<b>II. FORMACIÓN BRUTA DE CAPITAL</b>	<b>161</b>	<b>183</b>	<b>4,8</b>	<b>296</b>	<b>301</b>	<b>-6,3</b>
<b>Gobierno nacional</b>	<b>9</b>	<b>34</b>	<b>243,0</b>	<b>20</b>	<b>46</b>	<b>115,3</b>
<b>Gobierno regional</b>	<b>44</b>	<b>35</b>	<b>-25,6</b>	<b>74</b>	<b>55</b>	<b>-32,1</b>
<b>Gobiernos locales</b>	<b>108</b>	<b>114</b>	<b>-3,2</b>	<b>202</b>	<b>200</b>	<b>-8,8</b>
<b>III OTROS GASTOS DE CAPITAL 2/</b>	<b>8</b>	<b>0</b>	<b>-97,6</b>	<b>8</b>	<b>0</b>	<b>-96,9</b>
<b>GASTO NO FINANCIERO TOTAL (I+II+III)</b>	<b>475</b>	<b>534</b>	<b>3,8</b>	<b>1 161</b>	<b>1 305</b>	<b>3,5</b>
<b>Gobierno nacional</b>	<b>128</b>	<b>181</b>	<b>30,3</b>	<b>378</b>	<b>500</b>	<b>21,8</b>
<b>Gobierno regional</b>	<b>166</b>	<b>173</b>	<b>-3,6</b>	<b>428</b>	<b>466</b>	<b>0,4</b>
<b>Gobiernos locales</b>	<b>180</b>	<b>179</b>	<b>-8,3</b>	<b>355</b>	<b>338</b>	<b>-12,1</b>

1/ Información actualizada al 31 de marzo de 2023.

2/ Comprende el gasto en remuneraciones, bienes y servicios, y pensiones.

Fuente: MEF.

Elaboración: BCRP, Sucursal Arequipa. Departamento de Estudios Económicos.

- En marzo, la **inversión pública** (formación bruta de capital) recaudó un total de S/ 183 millones, evidenciando un crecimiento en términos reales de 4,8 por ciento en el período interanual, como consecuencia del mayor nivel de ejecución reportado por el Gobierno nacional (243,0 por ciento). De otro lado, se registraron menores niveles de ejecución del Gobierno regional (-25,6 por ciento) y los Gobiernos locales (-3,2 por ciento).

- Entre los meses de enero y marzo, **la inversión pública** (formación bruta de capital) acumuló un total de S/ 301 millones, lo que representó una caída de 6,3 por ciento en términos reales, explicada por el menor nivel de ejecución del Gobierno regional (-32,1 por ciento) y los Gobiernos locales (-8,8 por ciento). En contraste, el Gobierno nacional reportó una mayor ejecución (115,3 por ciento), la que atenuó parcialmente el resultado final.
- De esta manera, el **avance de la inversión pública**, al cierre del mes de marzo, alcanzó a 10,8 por ciento del PIM, como resultado del avance en la ejecución de 6,5 por ciento de los Gobiernos locales, el avance de 14,8 por ciento registrado por el Gobierno regional, y de la ejecución del Gobierno nacional, que alcanzó un avance de 7,7 por ciento.

**GRAFICO N° 8**  
**AREQUIPA: VARIACIÓN DE LA INVERSIÓN PÚBLICA**  
(Variación % real)

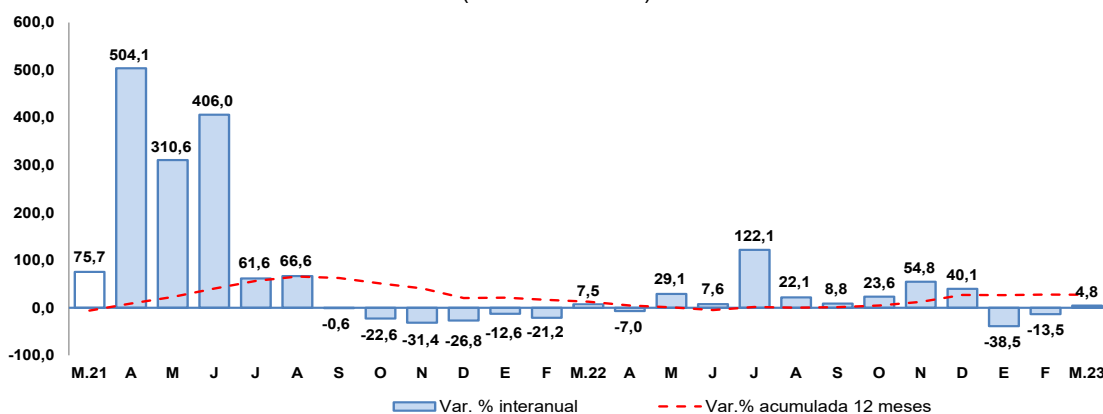

Fuente: MEF.

Elaboración: BCRP, Sucursal Arequipa, Departamento de Estudios Económicos.

- En el mes de marzo, los principales proyectos ejecutados fueron:

En el **Gobierno nacional**:

- Rehabilitación de puente Chorunga y accesos, con un monto de S/ 1,9 millones.
- Mejoramiento y ampliación de la Oficina de Criminalística de la XI Dirección Territorial de la Policía, departamento de Arequipa; con una inversión de S/ 574,3 mil.
- Rehabilitación del puente Ancaylla y accesos; con S/ 326,8 mil.
- Mejoramiento de la inocuidad de los alimentos agropecuarios de producción y procesamiento primario y piensos; por S/. 169,3 mil.
- Mejoramiento de los servicios turísticos públicos de la ruta turística del Valle del Colca en el casco urbano de la localidad de Chivay, provincia de Caylloma, departamento Arequipa; por S/ 161,5 mil.

En el **Gobierno regional**:

- Construcción de La Vía Regional Arequipa - La Joya, en las progresivas KM 0+00 al KM 24+540, distritos de Cerro Colorado y La Joya, provincia de Arequipa, departamento de Arequipa; por S/ 2,7 millones.



- Mejoramiento y rehabilitación de la carretera interdistrital AR-510, AR-513 Chala - Mollehuaca - progresiva 0+000 - 39+901.146 HM, distrito de Huanuhuanu, provincia de Caravelí, departamento de Arequipa; con una inversión de S/ 1,1 millones.
- Mejoramiento y ampliación servicios de agua potable y servicio de disposición sanitaria de excretas en las zonas rurales del distrito de Cayarani, provincia de Condesuyos, departamento de Arequipa; con un monto de S/ 1,1 millones.
- Gestión de proyectos; con un monto de S/ 891,7 mil.
- Mejoramiento del servicio de transitabilidad del Eje de Integración Vial Norte entre la intersección de la Av. Las Torres - Vía PE-34A, hasta la intersección con la Av. Italia - Av. Aviación, distritos de Yura y Cerro Colorado, provincia de Arequipa, departamento Arequipa; con un monto de S/ 861,1 mil.

En los **Gobiernos locales:**

- Mejoramiento y ampliación del servicio de redes de alcantarillado en la localidad de Yauca, distrito de Yauca, provincia de Caravelí, departamento de Arequipa; por una inversión de S/ 1,4 millones.
- Mejoramiento de los servicios de transitabilidad vehicular y peatonal en el módulo B de ciudad Majes, distrito de Majes, provincia de Caylloma, departamento de Arequipa; por S/ 1,4 millones.
- Creación del servicio del sistema de agua potable y saneamiento en el centro poblado de Catas, distrito de Punta de Bombón, provincia de Islay, departamento de Arequipa; con un monto de S/ 1,1 millones.
- Mejoramiento de la transitabilidad vehicular y peatonal de las calles en los AA.HH. Unión Costanera, el Palmo, Progreso el Valle y el Frisco, distrito de Deán Valdivia, provincia de Islay, departamento de Arequipa; con S/ 1,0 millón.
- Mejoramiento sistema de conducción y distribución de la red agua potable del pueblo tradicional de Yumina del distrito de Sabandía, provincia de Arequipa, departamento de Arequipa; con un monto de S/ 433,6 mil.



#### **IV. ANEXOS**



ANEXO 1

AREQUIPA: PRODUCCIÓN AGROPECUARIA 1/  
(Toneladas métricas)

PRODUCTOS	2022										2023			PRODUCTOS
	MAR	ABR	MAY	JUN	JUL	AGO	SET	OCT	NOV	DIC	ENE	FEB	MAR	
<b>AGRICOLA</b>														<b>AGRICOLA</b>
Ají páprika	721	1 316	2 299	1 958	902	0	0	0	0	0	0	0	437	Ají páprika
Ajo	38	695	382	248	635	2 999	7 631	12 414	30 972	20 589	1 534	0	0	Ajo
Alcachofa	2 663	2 605	2 598	2 836	2 979	2 901	3 699	3 895	3 245	3 593	3 717	3 675	3 400	Alcachofa
Alfalfa	231 111	230 907	222 425	196 171	190 417	192 572	190 212	194 723	225 371	217 687	252 625	221 107	219 068	Alfalfa
Arroz	103 014	89 780	44 192	26 348	371	0	0	0	0	0	0	13 107	105 227	Arroz
Arveja grano verde	1 127	1 152	934	1 415	1 235	1 106	978	1 052	1 434	1 687	1 587	1 671	1 118	Arveja grano verde
Cebolla	18 073	25 224	24 243	33 487	44 332	15 941	18 187	15 096	22 655	31 271	22 611	16 178	14 271	Cebolla
Frijol grano seco	20	17	47	138	1 824	2 883	847	115	136	27	4	0	0	Frijol grano seco
Maíz amiláceo	91	879	3 202	2 258	613	0	3	28	51	35	6	10	97	Maíz amiláceo
Maíz chala	84 453	82 003	71 787	67 807	71 041	69 655	65 987	57 220	31 227	63 113	73 512	82 122	73 158	Maíz chala
Maíz choclo	1 022	775	0	0	6 643	11 919	7 920	4 047	1 632	0	33	68	958	Maíz choclo
Olivo	0	7 455	30 298	6 859	511	0	0	0	0	0	0	0	0	Olivo
Orégano	110	305	215	186	513	159	309	171	217	148	176	161	0	Orégano
Palto	782	6 525	5 089	1 431	201	5	1 500	2 800	245	5	87	231	3 321	Palto
Papa	11 274	16 102	13 631	13 130	39 452	63 327	34 791	39 874	32 352	20 610	10 588	14 872	19 791	Papa
Quinua	47	142	100	259	327	413	194	1 237	1 240	705	42	160	117	Quinua
Tomate	3 811	2 821	1 722	2 727	5 539	4 510	4 881	3 787	2 071	2 877	3 223	3 067	2 559	Tomate
Trigo	0	0	5	55	82	1 036	1 839	7 462	5 388	3 423	0	0	0	Trigo
Vid	3 142	864	0	238	410	124	3 099	3 374	5 906	5 375	1 909	2 720	2 726	Vid
Zanahoria	8 762	8 102	7 852	7 400	5 740	5 458	4 681	4 099	5 806	12 699	7 542	7 892	5 568	Zanahoria
Zapallo	6 086	7 339	613	349	756	1 668	1 929	304	785	7 138	6 324	4 842	3 347	Zapallo
<b>Otros Agrícolas</b>														<b>Otros Agrícolas</b>
Avena forrajera	320	300	658	4 554	915	1 079	240	50	172	257	259	275	307	Avena forrajera
Caña de azúcar	4 327	4 910	6 201	5 729	5 700	5 390	6 200	5 648	5 764	6 900	5 500	0	5 500	Caña de azúcar
Caña de azúcar (Alcohol)	421	627	565	425	439	453	254	210	248	163	205	164	205	Caña de azúcar (Alcohol)
Cebada forrajera	533	565	1 101	2 422	1 034	1 289	492	319	436	584	517	566	502	Cebada forrajera
Frijol Vainita	345	411	381	388	599	626	606	411	524	570	482	407	419	Frijol Vainita
Haba grano verde	1 307	738	425	529	402	533	277	295	690	783	1 998	1 652	867	Haba grano verde
Kiwicha	12	12	50	42	12	8	11	8	0	0	12	8	8	Kiwicha
Maíz amarillo duro	23	15	109	370	195	710	233	12	0	0	0	0	0	Maíz amarillo duro
Maíz morado	30	317	107	17	5	0	578	23	291	8	27	65	39	Maíz morado
Tuna	997	894	130	85	0	0	0	0	0	0	105	462	842	Tuna
<b>PECUARIO</b>														<b>PECUARIO</b>
Carne de ave 2/	13 861	14 902	15 359	14 778	16 199	14 560	14 068	14 412	14 134	13 293	14 014	12 605	12 615	Carne de ave
Carne de ovino 2/	166	163	171	170	166	165	162	160	167	160	166	157	158	Carne de ovino
Carne de porcino 2/	989	957	969	978	998	1 015	1 018	1 023	974	1 071	992	1 002	1 035	Carne de porcino
Carne de vacuno 2/	454	419	427	432	445	447	454	457	424	458	463	453	465	Carne de vacuno
Carne de caprino 2/	10	10	10	11	11	11	11	11	10	11	11	10	10	Carne de caprino
Carne de alpaca 2/	99	90	87	90	90	91	92	94	87	104	93	102	103	Carne de alpaca
Carne de llama 2/	38	33	32	35	36	37	37	39	39	41	39	43	41	Carne de llama
Huevo	1 451	1 487	1 481	1 537	1 490	1 499	1 484	1 515	1 686	1 595	1 497	1 469	1 406	Huevo
Leche	30 246	29 558	30 700	29 007	30 101	30 151	29 178	29 929	29 421	29 896	30 715	26 349	29 577	Leche
<b>Otros Pecuarios</b>														<b>Otros Pecuarios</b>
Lana	12	0	0	0	0	0	0	0	0	9	14	13	13	Lana
Fibra de alpaca	37	0	0	0	0	0	0	0	0	21	35	42	40	Fibra de alpaca
Fibra de llama	10	0	0	0	0	0	0	0	0	9	10	10	10	Fibra de llama

1/ Cifras preliminares

Fuente: Ministerio de Desarrollo Agrario y Riego del Perú - Arequipa.

Elaboración: BCRP - Sucursal Arequipa. Departamento de Estudios Económicos.



ANEXO 2

**AREQUIPA: EXTRACCIÓN DE ESPECIES HIDROBIOLÓGICAS 1/  
(Toneladas métricas)**

ESPECIES	2022										2023			ESPECIES
	MAR	ABR	MAY	JUN	JUL	AGO	SET	OCT	NOV	DIC	ENE	FEB	MAR	
<b>CHD 2/</b>	<b>900</b>	<b>1 007</b>	<b>5 234</b>	<b>17 774</b>	<b>2 209</b>	<b>2 486</b>	<b>3 772</b>	<b>14 279</b>	<b>6 604</b>	<b>5 384</b>	<b>4 757</b>	<b>1 610</b>	<b>830</b>	<b>CHD 2/</b>
1. Fresco	655	808	4 516	10 437	1 490	1 216	2 923	10 107	2 961	2 637	2 538	1 104	685	1. Fresco
2. Congelado	245	199	719	7 337	718	1 270	849	1 669	3 200	2 271	2 176	494	145	2. Congelado
3. Enlatado	0	0	0	0	0	0	0	2 502	443	476	44	13	0	3. Enlatado
<b>CHI 3/</b>	<b>14 530</b>	<b>7 724</b>	<b>4 049</b>	<b>1 395</b>	<b>11 056</b>	<b>22 327</b>	<b>0</b>	<b>0</b>	<b>0</b>	<b>0</b>	<b>0</b>	<b>395</b>	<b>0</b>	<b>CHI 3/</b>

1/ Cifras preliminares.

2/ Consumo Humano Directo.

3/ Consumo Humano Indirecto.

Fuente: Ministerio de la Producción – PRODUCE y Gerencia Regional de Arequipa.

Elaboración: BCRP - Sucursal Arequipa. Departamento de Estudios Económicos.

**ANEXO 3**

**AREQUIPA: PRODUCCIÓN MINERA 1/**  
(unidades recuperables)

PRODUCTOS	2022										2023			PRODUCTOS
	MAR	ABR	MAY	JUN	JUL	AGO	SET	OCT	NOV	DIC	ENE	FEB	MAR	
<b>MINERÍA METÁLICA</b>														<b>MINERÍA METÁLICA</b>
Cobre (TMF)	32 620	32 342	32 281	31 701	31 611	29 297	36 420	32 563	32 749	37 089	31 822	30 875	34 963	Cobre (TMF)
Oro (KGF)	1 531	1 349	1 604	1 465	1 494	1 682	1 481	1 616	1 611	1 634	1 536	1 608	1 680	Oro (KGF)
Plata (KGF)	7 768	9 595	7 150	8 046	7 374	9 173	11 506	7 280	9 075	10 270	7 106	8 293	9 915	Plata (KGF)
Plomo (TMF)	2 125	2 304	1 830	2 033	2 035	2 348	2 191	1 878	2 220	1 990	2 005	1 444	1 958	Plomo (TMF)
Zinc (TMF)	2 564	2 997	2 499	2 685	2 453	2 839	2 834	2 368	2 527	2 661	2 519	1 957	2 347	Zinc (TMF)
Molibdeno (TMF)	1 047	945	964	1 110	432	730	651	859	772	866	627	966	1 037	Molibdeno (TMF)

1/ Cifras preliminares.

Fuente: Ministerio de Energía y Minas.

Elaboración: BCRP - Sucursal Arequipa. Departamento de Estudios Económicos.

ANEXO 4

AREQUIPA: ÍNDICE DE PRODUCCIÓN MANUFACTURERA 1/  
(Índice 1994=100,0)

DESCRIPCIÓN	2022										2023			DESCRIPCIÓN
	MAR	ABR	MAY	JUN	JUL	AGO	SET	OCT	NOV	DIC	ENE	FEB	MAR	
<b>MANUFACTURA PRIMARIA</b>	<b>180,5</b>	<b>182,2</b>	<b>166,2</b>	<b>189,2</b>	<b>171,6</b>	<b>193,1</b>	<b>152,5</b>	<b>148,2</b>	<b>149,1</b>	<b>183,7</b>	<b>198,8</b>	<b>168,0</b>	<b>175,8</b>	<b>MANUFACTURA PRIMARIA</b>
Conservas y Cong. De pescado	677,6	789,0	535,3	3 397,2	590,9	1 188,1	1 188,1	281,6	844,3	1 547,2	2 442,6	1448,4	1187,6	Conservas y Cong. De pescado
Harina y Aceite de pescado	54,2	27,3	14,8	5,2	36,7	76,9	0,0	0,0	0,0	0,0	0,0	1,1	0,0	Harina y Aceite de pescado
Productos de cobre	257,5	276,5	262,2	261,1	255,7	255,1	238,4	245,7	238,1	285,3	296,2	259,6	277,7	Productos de cobre
<b>MANUFACTURA NO PRIMARIA</b>	<b>299,2</b>	<b>282,6</b>	<b>314,2</b>	<b>282,2</b>	<b>282,6</b>	<b>303,1</b>	<b>325,7</b>	<b>305,3</b>	<b>300,8</b>	<b>285,3</b>	<b>220,1</b>	<b>243,8</b>	<b>305,3</b>	<b>MANUFACTURA NO PRIMARIA</b>
Productos lácteos	73,0	69,7	78,3	78,1	70,1	72,1	62,4	44,7	46,8	57,3	77,1	54,4	43,5	Productos lácteos
Cerveza y malta	276,5	211,7	314,8	249,5	249,9	312,8	321,6	321,9	318,1	257,2	155,0	202,8	257,3	Cerveza y malta
Bebidas No alcohólicas	1 190,8	1 082,9	1 206,8	978,1	1 050,5	1 153,3	1 247,3	1 204,8	1 298,4	1 283,0	930,7	1981,6	3208,1	Bebidas No alcohólicas
Hilatura de fibras textiles	327,1	339,1	355,5	313,7	280,3	241,5	289,0	270,0	298,1	250,4	269,9	246,3	293,4	Hilatura de fibras textiles
Prendas de vestir	55,2	82,4	83,2	111,2	97,3	113,4	89,2	88,9	68,7	65,7	80,8	75,1	66,3	Prendas de vestir
Pintura, barnices y lacas	94,3	130,2	163,4	54,5	130,9	118,1	134,9	89,2	139,8	121,1	116,8	97,6	113,3	Pintura, barnices y lacas
Cemento	1 103,3	1 094,3	1 091,4	1 034,1	1 081,1	1 131,3	1 276,6	1 201,5	1 119,7	1 117,0	744,3	689,2	808,2	Cemento
Lápices y conexos	44,1	77,7	0,0	0,0	0,0	6,1	142,7	145,1	127,5	97,9	92,1	188,1	9,5	Lápices y conexos
<b>TOTAL</b>	<b>264,7</b>	<b>253,4</b>	<b>271,2</b>	<b>255,2</b>	<b>250,3</b>	<b>271,1</b>	<b>275,3</b>	<b>259,6</b>	<b>256,7</b>	<b>255,8</b>	<b>213,9</b>	<b>221,7</b>	<b>267,6</b>	<b>TOTAL</b>

1/ Cifras preliminares.

Fuente: Empresas industriales.

Elaboración: BCRP, Sucursal Arequipa. Departamento de Estudios Económicos.



## ANEXO 5

AREQUIPA: ÍNDICE DE PRODUCCIÓN MANUFACTURERA 1/  
(Variación porcentual)

DESCRIPCIÓN	2022										2023			DESCRIPCIÓN
	MAR	ABR	MAY	JUN	JUL	AGO	SET	OCT	NOV	DIC	ENE	FEB	MAR	
<b>MANUFACTURA PRIMARIA</b>	<b>-6,7</b>	<b>4,7</b>	<b>-10,9</b>	<b>-6,6</b>	<b>-18,7</b>	<b>5,9</b>	<b>4,1</b>	<b>-4,5</b>	<b>0,1</b>	<b>13,1</b>	<b>1,1</b>	<b>-4,1</b>	<b>-2,6</b>	<b>MANUFACTURA PRIMARIA</b>
Conservas y Cong. De pescado	-47,0	-36,9	-76,1	26,9	-75,4	-45,0	154,3	9,3	-16,0	2,5	154,5	162,1	75,2	Conservas y Cong. De pescado
Harina y Aceite de pescado	-57,9	-29,4	0,0	0,0	276,7	0,0	0,0	0,0	0,0	-100,0	-100,0	-98,9	-100,0	Harina y Aceite de pescado
Productos de cobre	17,4	11,7	-5,9	-12,6	-17,9	-6,5	-0,6	-4,7	1,2	23,5	20,5	20,2	7,8	Productos de cobre
<b>MANUFACTURA NO PRIMARIA</b>	<b>17,7</b>	<b>11,6</b>	<b>18,3</b>	<b>14,8</b>	<b>9,5</b>	<b>6,8</b>	<b>8,1</b>	<b>-5,6</b>	<b>-8,1</b>	<b>-10,5</b>	<b>-21,9</b>	<b>-7,5</b>	<b>2,0</b>	<b>MANUFACTURA NO PRIMARIA</b>
Productos lácteos	-20,5	-21,1	8,3	24,8	25,8	38,7	-19,6	-51,9	-34,8	-21,7	28,8	-22,2	-40,4	Productos lácteos
Cerveza y malta	41,5	2,3	32,2	38,3	9,8	28,3	18,5	42,9	-7,0	-25,4	-43,5	-16,9	-6,9	Cerveza y malta
Bebidas No alcohólicas	13,1	5,4	20,0	13,5	9,6	-6,5	9,3	-3,2	-2,6	-4,8	-24,1	103,4	169,4	Bebidas No alcohólicas
Hilatura de fibras textiles	38,7	23,8	27,6	8,9	24,6	-23,1	-6,7	-12,6	-0,2	-4,4	-2,7	-14,1	-10,3	Hilatura de fibras textiles
Prendas de vestir	0,2	22,8	-4,5	37,3	13,9	10,4	25,3	32,7	0,8	0,1	52,4	22,6	20,2	Prendas de vestir
Pintura, barnices y lacas	-45,5	-22,1	15,9	-52,8	20,7	-32,3	-10,5	-40,9	-10,6	-25,4	-32,2	-27,4	20,2	Pintura, barnices y lacas
Cemento	19,9	26,0	12,9	5,8	2,8	4,2	12,7	-9,3	-6,5	-3,0	-28,7	-27,5	-26,7	Cemento
Lápices y conexos	0,0	0,0	0,0	0,0	0,0	-22,7	545,3	182,8	15,6	421,7	0,0	32,6	-78,4	Lápices y conexos
<b>TOTAL</b>	<b>11,9</b>	<b>10,1</b>	<b>11,8</b>	<b>9,4</b>	<b>2,4</b>	<b>6,6</b>	<b>7,4</b>	<b>-5,4</b>	<b>-6,8</b>	<b>-6,4</b>	<b>-16,8</b>	<b>-6,7</b>	<b>1,1</b>	<b>TOTAL</b>

1/ Cifras preliminares.

Fuente: Empresas industriales.

Elaboración: BCRP - Sucursal Arequipa. Departamento de Estudios Económicos.



ANEXO 6

AREQUIPA: IMPORTACIONES POR EL PUERTO DE MATARANI 1/  
(Valor FOB - Millones de US\$)

DESCRIPCIÓN	2022										2023			DESCRIPCIÓN
	MAR	ABR	MAY	JUN	JUL	AGO	SET	OCT	NOV	DIC	ENE	FEB	MAR	
<b>I. BIENES DE CONSUMO</b>	<b>2,9</b>	<b>0,4</b>	<b>0,3</b>	<b>0,3</b>	<b>0,0</b>	<b>0,2</b>	<b>0,3</b>	<b>0,2</b>	<b>0,6</b>	<b>0,7</b>	<b>1,9</b>	<b>1,2</b>	<b>2,0</b>	<b>I. BIENES DE CONSUMO</b>
Bienes de Consumo no Duradero	2,1	0,4	0,1	0,3	0,0	0,1	0,0	0,2	0,6	0,6	1,9	1,1	1,8	Bienes de Consumo no Duradero
Bienes de Consumo Duradero	0,7	0,0	0,2	0,0	0,0	0,0	0,3	0,1	0,0	0,1	0,1	0,1	0,2	Bienes de Consumo Duradero
<b>II. INSUMOS</b>	<b>163,1</b>	<b>166,5</b>	<b>184,7</b>	<b>269,9</b>	<b>196,1</b>	<b>269,5</b>	<b>113,7</b>	<b>227,2</b>	<b>175,3</b>	<b>175,2</b>	<b>127,7</b>	<b>145,2</b>	<b>125,7</b>	<b>II. INSUMOS</b>
Combustibles, Lubricantes y Conexos	115,8	123,7	114,8	207,7	121,2	180,7	79,9	182,6	106,3	79,2	104,3	65,7	55,8	Combustibles, Lubricantes y Conexos
Materias Primas para la Agricultura	2,8	3,2	1,4	4,6	18,9	7,7	11,7	2,6	5,6	5,6	9,2	18,6	5,7	Materias Primas para la Agricultura
Materias Primas para la Industria	44,5	39,6	68,6	57,6	56,1	81,2	22,0	41,9	63,4	90,5	14,1	60,9	64,1	Materias Primas para la Industria
<b>III. BIENES DE CAPITAL</b>	<b>7,4</b>	<b>4,6</b>	<b>20,2</b>	<b>4,3</b>	<b>10,5</b>	<b>4,8</b>	<b>24,0</b>	<b>15,7</b>	<b>14,7</b>	<b>10,0</b>	<b>0,6</b>	<b>8,8</b>	<b>12,8</b>	<b>III. BIENES DE CAPITAL</b>
Materiales de Construcción	0,4	1,8	4,4	3,9	1,4	3,1	5,5	3,3	4,1	2,5	0,1	1,6	0,6	Materiales de Construcción
Bienes de Capital para la Agricultura	0,0	0,0	0,0	0,0	0,0	0,0	0,0	0,0	0,1	0,0	0,0	0,0	0,0	Bienes de Capital para la Agricultura
Bienes de Capital para la Industria	2,6	0,2	0,3	0,3	4,1	0,1	12,8	10,5	7,6	2,8	0,2	3,9	7,3	Bienes de Capital para la Industria
Equipos de Transporte	4,3	2,6	15,5	0,1	5,0	1,5	5,7	1,9	2,9	4,7	0,2	3,3	4,9	Equipos de Transporte
<b>TOTAL</b>	<b>173,4</b>	<b>171,5</b>	<b>205,2</b>	<b>274,5</b>	<b>206,7</b>	<b>274,5</b>	<b>137,9</b>	<b>243,1</b>	<b>190,6</b>	<b>185,9</b>	<b>130,2</b>	<b>155,2</b>	<b>140,5</b>	<b>TOTAL</b>

Fuente: SUNAT.

Elaboración: BCRP - Sucursal Arequipa. Departamento de Estudios Económicos.

## ANEXO 7

**AREQUIPA: ESTRUCTURA DE IMPORTACIONES POR PRINCIPALES PAÍSES DE ORIGEN**  
**ENERO - MARZO**  
**(Valor FOB - Millones de US\$)**

<b>País</b>	<b>Principales Productos</b>	<b>% del Total</b>	<b>Valor FOB acumulado</b>	<b>Estructura % por país</b>
<b>Estados Unidos</b>		<b>46,8</b>	<b>199,1</b>	<b>100,0%</b>
	Diesel B5, con un contenido de azufre <= 50 ppm		81,4	40,9%
	Diesel 2		69,7	35,0%
	Los demás aceites crudos de petróleo		16,0	8,0%
	Los demás aceites		6,3	3,1%
	Sulfhidrato de sodio		5,4	2,7%
	Los demás azúcares de caña y sacarosa		4,6	2,3%
	Las demás habas (porotos, frijoles, fréjoles)		4,1	2,1%
	Otros		11,7	5,9%
<b>Singapur</b>		<b>12,2</b>	<b>51,8</b>	<b>100,0%</b>
	Diesel 2		28,3	54,5%
	Los demás abonos minerales o químicos nitrogenados.		14,5	28,0%
	Hulla bituminosa		9,1	17,5%
	Otros		0,0	0,0%
<b>Uruguay</b>		<b>8,3</b>	<b>35,5</b>	<b>100,0%</b>
	Maíz duro amarillo		10,8	30,4%
	Los demás trigos		10,7	30,2%
	Otros		14,0	39,4%
<b>Chile</b>		<b>7,0</b>	<b>30,0</b>	<b>100,0%</b>
	Las demás barras, laminadas de acero		18,6	61,9%
	Explosivos preparados, dinamitas		4,3	14,3%
	Otros		7,1	23,7%
<b>Reino Unido</b>		<b>6,2</b>	<b>26,6</b>	<b>100,0%</b>
	Maíz duro amarillo		16,2	61,1%
	Los demás residuos sólidos de la extracción del aceite de soja		9,3	34,9%
	Otros		1,1	4,0%
<b>España</b>		<b>4,7</b>	<b>19,9</b>	<b>100,0%</b>
	Diesel B5, con un contenido de azufre <= 50 ppm		15,2	76,5%
	Otros		4,7	23,5%
<b>Canadá</b>		<b>4,2</b>	<b>17,8</b>	<b>100,0%</b>
	Concentrado de plata		17,2	96,5%
	Otros		0,6	3,5%
<b>Suiza</b>		<b>2,3</b>	<b>9,9</b>	<b>100,0%</b>
	Volquetes automotores		3,8	38,7%
	Otros		6,0	61,3%
<b>Otros</b>		<b>8,3</b>	<b>35,3</b>	
<b>TOTAL</b>		<b>100,0</b>	<b>425,9</b>	

Fuente: SUNAT.

Elaboración: BCRP - Sucursal Arequipa. Departamento de Estudios Económicos.





ANEXO 8

**AREQUIPA: ESTRUCTURA DE IMPORTACIONES POR PRINCIPALES PRODUCTOS**  
**ENERO - MARZO**  
 (Valor FOB - Millones de US\$)

Producto	% del Total	Valor FOB acumulado	Estructura % por producto
<b>Diesel 2</b>	<b>23,0</b>	<b>98,0</b>	<b>100,0%</b>
Estados Unidos		69,7	71,1%
Singapur		28,3	28,9%
Otros		0,0	0,0%
<b>Diesel B5</b>	<b>22,7</b>	<b>96,6</b>	<b>100,0%</b>
Estados Unidos		81,4	84,2%
Otros		15,2	15,8%
<b>Maíz duro amarillo</b>	<b>6,3</b>	<b>27,0</b>	<b>60,1%</b>
Reino Unido		16,2	60,1%
<b>Los demás abonos minerales o químicos nitrogenados.</b>	<b>5,1</b>	<b>21,6</b>	<b>100,0%</b>
Singapur		14,5	67,4%
Otros		7,0	32,6%
<b>Las demás barras, laminadas de acero</b>	<b>4,4</b>	<b>18,6</b>	<b>100,0%</b>
Chile		18,6	100,0%
Otros		0,0	0,0%
<b>Los demás residuos del aceite de soja</b>	<b>4,1</b>	<b>17,4</b>	<b>100,0%</b>
Reino Unido		9,3	53,2%
Otros		8,2	46,8%
<b>Concentrado de plata</b>	<b>4,0</b>	<b>17,2</b>	<b>100,0%</b>
Canada		17,2	100,0%
Otros		0,0	0,0%
<b>Los demás aceites de petróleo</b>	<b>3,7</b>	<b>16,0</b>	<b>100,0%</b>
Estados Unidos		16,0	100,0%
Otros		0,0	0,0%
<b>Explosivos preparados, dinamitas</b>	<b>3,4</b>	<b>14,4</b>	<b>100,0%</b>
Suecia		6,6	45,8%
Otros		7,8	54,2%
<b>Otros</b>	<b>23,3</b>	<b>99,2</b>	
<b>TOTAL</b>	<b>100,0</b>	<b>425,9</b>	

Fuente: SUNAT.

Elaboración: BCRP - Sucursal Arequipa. Departamento de Estudios Económicos.



**ANEXO 9**

**AREQUIPA: INGRESOS RECAUDADOS POR EL GOBIERNO CENTRAL  
(Millones de soles)**

	2022										2023			
	MAR	ABR	MAY	JUN	JUL	AGO	SEP	OCT	NOV	DIC	ENE	FEB	MAR	
<b>I. INGRESOS TRIBUTARIOS</b>	<b>1855</b>	<b>807</b>	<b>483</b>	<b>479</b>	<b>505</b>	<b>662</b>	<b>487</b>	<b>422</b>	<b>480</b>	<b>508</b>	<b>519</b>	<b>544</b>	<b>566</b>	<b>I. INGRESOS TRIBUTARIOS</b>
<b>1. Impuesto a los Ingresos</b>	<b>1630</b>	<b>503</b>	<b>139</b>	<b>220</b>	<b>209</b>	<b>149</b>	<b>123</b>	<b>143</b>	<b>133</b>	<b>190</b>	<b>223</b>	<b>174</b>	<b>302</b>	<b>1. Impuesto a los ingresos</b>
- Personas Naturales	38	123	55	28	30	40	29	35	40	68	48	44	39	- Personas Naturales
- Personas Jurídicas	67	284	68	188	176	106	93	106	91	115	174	129	212	- Personas Jurídicas
- Regularizaciones	1525	96	16	4	3	3	2	2	2	6	1	1	51	- Regularizaciones
<b>2. Impuesto a la Importación</b>	<b>0</b>	<b>0</b>	<b>1</b>	<b>0</b>	<b>0</b>	<b>1</b>	<b>0</b>	<b>0</b>	<b>0</b>	<b>0</b>	<b>0</b>	<b>0</b>	<b>0</b>	<b>2. Impuesto a la importación</b>
<b>3. Impuesto General a las Ventas</b>	<b>189</b>	<b>213</b>	<b>255</b>	<b>242</b>	<b>258</b>	<b>353</b>	<b>275</b>	<b>226</b>	<b>272</b>	<b>242</b>	<b>253</b>	<b>257</b>	<b>219</b>	<b>3. Impuesto general a las ventas</b>
- Operaciones Internas	96	96	98	94	110	106	109	113	106	116	109	109	101	- Operaciones Internas
- Operaciones Externas	94	117	158	148	148	247	166	113	167	125	145	148	118	- Operaciones Externas
<b>4. Impuesto Selectivo al Consumo</b>	<b>20</b>	<b>79</b>	<b>6</b>	<b>5</b>	<b>9</b>	<b>70</b>	<b>74</b>	<b>38</b>	<b>58</b>	<b>60</b>	<b>30</b>	<b>76</b>	<b>31</b>	<b>4. Impuesto selectivo al consumo</b>
<b>5. Otros Ingresos Tributarios</b>	<b>17</b>	<b>12</b>	<b>82</b>	<b>12</b>	<b>29</b>	<b>89</b>	<b>15</b>	<b>14</b>	<b>17</b>	<b>17</b>	<b>13</b>	<b>37</b>	<b>5</b>	<b>5. Otros ingresos tributarios</b>
<b>II. INGR. NO TRIBUTARIOS</b>	<b>4</b>	<b>3</b>	<b>5</b>	<b>3</b>	<b>3</b>	<b>4</b>	<b>3</b>	<b>11</b>	<b>6</b>	<b>5</b>	<b>7</b>	<b>1</b>	<b>5</b>	<b>II. INGR. NO TRIBUTARIOS</b>
<b>INGRESOS CORRIENTES (I+II)</b>	<b>1859</b>	<b>811</b>	<b>488</b>	<b>482</b>	<b>508</b>	<b>667</b>	<b>491</b>	<b>433</b>	<b>486</b>	<b>513</b>	<b>525</b>	<b>545</b>	<b>571</b>	<b>INGRESOS CORRIENTES (I+II)</b>

Fuente: SUNAT.

Elaboración: BCRP, Sucursal Arequipa. Departamento de Estudios Económicos.

ANEXO 10

AREQUIPA: EJECUCIÓN DE GASTOS DEL GOBIERNO NACIONAL 3/  
(Millones de soles)

	2022										2023			
	MAR	ABR	MAY	JUN	JUL	AGO	SET	OCT	NOV	DIC	ENE	FEB	MAR	
<b>GASTOS NO FINANCIEROS</b>	<b>128</b>	<b>197</b>	<b>180</b>	<b>150</b>	<b>237</b>	<b>189</b>	<b>165</b>	<b>160</b>	<b>195</b>	<b>268</b>	<b>130</b>	<b>190</b>	<b>181</b>	<b>GASTOS NO FINANCIEROS</b>
<b>A. GASTOS CORRIENTES</b>	<b>119</b>	<b>183</b>	<b>142</b>	<b>137</b>	<b>205</b>	<b>176</b>	<b>151</b>	<b>153</b>	<b>170</b>	<b>224</b>	<b>126</b>	<b>181</b>	<b>147</b>	<b>A. GASTOS CORRIENTES</b>
1. Remuneraciones	51	51	56	53	61	52	51	53	55	67	56	52	53	1. Remuneraciones
2. Bienes y servicios	30	44	37	37	48	69	39	40	67	63	19	64	48	2. Bienes y servicios
3. Transferencias 1/	38	89	48	47	95	56	61	59	49	95	51	64	46	3. Transferencias 1/
<b>B. GASTOS DE CAPITAL</b>	<b>9</b>	<b>14</b>	<b>38</b>	<b>13</b>	<b>33</b>	<b>13</b>	<b>13</b>	<b>7</b>	<b>25</b>	<b>44</b>	<b>3</b>	<b>8</b>	<b>34</b>	<b>B. GASTOS DE CAPITAL</b>
1. Formación bruta de capital	9	14	38	13	30	13	13	7	17	42	3	8	34	1. Formación bruta de capital
2. Otros gastos de capital 2/	0	0	0	0	3	0	0	0	8	1	0	0	0	2. Otros gastos de capital 2/

1/ Incluye el pago de pensiones, donaciones, transferencias y otros gastos corrientes.

2/ Incluye donaciones y transferencias.

3/ Información actualizada al 31 de marzo de 2023.

Fuente: MEF

Elaboración: BCRP, Sucursal Arequipa. Departamento de Estudios Económicos.

**ANEXO 11**

**AREQUIPA: EJECUCIÓN DE GASTOS DEL GOBIERNO REGIONAL 3/  
(Millones de soles)**

	2022										2023			
	MAR	ABR	MAY	JUN	JUL	AGO	SET	OCT	NOV	DIC	ENE	FEB	MAR	
<b>GASTOS NO FINANCIEROS</b>	<b>166</b>	<b>162</b>	<b>160</b>	<b>178</b>	<b>457</b>	<b>235</b>	<b>187</b>	<b>226</b>	<b>188</b>	<b>344</b>	<b>144</b>	<b>148</b>	<b>173</b>	<b>GASTOS NO FINANCIEROS</b>
<b>A. GASTOS CORRIENTES</b>	<b>122</b>	<b>126</b>	<b>129</b>	<b>145</b>	<b>182</b>	<b>128</b>	<b>133</b>	<b>129</b>	<b>138</b>	<b>227</b>	<b>135</b>	<b>139</b>	<b>138</b>	<b>A. GASTOS CORRIENTES</b>
1. Remuneraciones	81	85	85	87	94	87	89	90	91	122	101	107	98	1. Remuneraciones
2. Bienes y servicios	25	26	28	27	31	25	29	25	31	79	15	17	23	2. Bienes y servicios
3. Transferencias 1/	16	15	16	31	<b>57</b>	<b>16</b>	<b>15</b>	<b>14</b>	16	26	18	15	17	3. Transferencias 1/
<b>B. GASTOS DE CAPITAL</b>	<b>44</b>	<b>35</b>	<b>31</b>	<b>34</b>	<b>275</b>	<b>107</b>	<b>54</b>	<b>96</b>	<b>50</b>	<b>118</b>	<b>10</b>	<b>10</b>	<b>35</b>	<b>B. GASTOS DE CAPITAL</b>
1. Formación bruta de capital	44	35	31	34	198	52	54	45	50	118	10	10	35	1. Formación bruta de capital
2. Otros gastos de capital 2/	0	0	0	0	78	55	0	52	0	0	0	0	0	2. Otros gastos de capital 2/

1/ Incluye el pago de pensiones, donaciones, transferencias y otros gastos corrientes.

2/ Incluye donaciones y transferencias.

3/ Información actualizada al 31 de marzo de 2023.

Fuente: MEF

Elaboración: BCRP, Sucursal Arequipa. Departamento de Estudios Económicos.

ANEXO 12

AREQUIPA: EJECUCIÓN DE GASTOS DE LOS GOBIERNOS LOCALES 3/  
(Millones de soles)

	2022										2023			
	MAR	ABR	MAY	JUN	JUL	AGO	SET	OCT	NOV	DIC	ENE	FEB	MAR	
<b>GASTOS NO FINANCIEROS</b>	<b>180</b>	<b>137</b>	<b>179</b>	<b>182</b>	<b>201</b>	<b>190</b>	<b>196</b>	<b>201</b>	<b>246</b>	<b>513</b>	<b>35</b>	<b>124</b>	<b>179</b>	<b>GASTOS NO FINANCIEROS</b>
<b>A. GASTOS CORRIENTES</b>	<b>64</b>	<b>59</b>	<b>68</b>	<b>60</b>	<b>81</b>	<b>63</b>	<b>68</b>	<b>66</b>	<b>81</b>	<b>176</b>	<b>27</b>	<b>46</b>	<b>65</b>	<b>A. GASTOS CORRIENTES</b>
1. Remuneraciones	17	16	20	15	29	16	17	17	21	37	19	19	18	1. Remuneraciones
2. Bienes y servicios	43	38	44	41	47	43	47	45	56	132	6	24	42	2. Bienes y servicios
3. Transferencias 1/	4	5	4	4	5	4	4	4	4	8	1	2	6	3. Transferencias 1/
<b>B. GASTOS DE CAPITAL</b>	<b>116</b>	<b>78</b>	<b>112</b>	<b>122</b>	<b>119</b>	<b>127</b>	<b>128</b>	<b>135</b>	<b>165</b>	<b>337</b>	<b>9</b>	<b>78</b>	<b>114</b>	<b>B. GASTOS DE CAPITAL</b>
1. Formación bruta de capital	108	78	111	122	119	127	128	134	164	336	9	78	114	1. Formación bruta de capital
2. Otros gastos de capital 2/	8	0	1	0	0	0	0	0	0	1	0	0	0	2. Otros gastos de capital 2/

1/ Incluye el pago de pensiones, donaciones, transferencias y otros gastos corrientes.

2/ Incluye donaciones y transferencias.

3/ Información actualizada al 31 de marzo de 2023.

Fuente: MEF

Elaboración: BCRP, Sucursal Arequipa. Departamento de Estudios Económicos.

**ANEXO 13**

**AREQUIPA: CRÉDITOS**  
(Saldo en millones de soles)

ENTIDADES FINANCIERAS	2022										2023			
	MAR	ABR	MAY	JUN	JUL	AGO	SET	OCT	NOV	DIC	ENE	FEB	MAR	
<b>I. BANCO DE LA NACION</b>	<b>267</b>	<b>271</b>	<b>277</b>	<b>283</b>	<b>286</b>	<b>290</b>	<b>293</b>	<b>297</b>	<b>297</b>	<b>306</b>	<b>257</b>	<b>319</b>	<b>332</b>	<b>I. BANCO DE LA NACION</b>
<b>II. AGROBANCO</b>	<b>22</b>	<b>22</b>	<b>23</b>	<b>22</b>	<b>22</b>	<b>23</b>	<b>24</b>	<b>23</b>	<b>24</b>	<b>24</b>	<b>24</b>	<b>24</b>	<b>24</b>	<b>II. AGROBANCO</b>
<b>III. BANCA MULTIPLE</b>	<b>8 953</b>	<b>9 077</b>	<b>9 149</b>	<b>9 192</b>	<b>9 248</b>	<b>9 111</b>	<b>9 131</b>	<b>9 142</b>	<b>9 070</b>	<b>9 050</b>	<b>9 505</b>	<b>9 445</b>	<b>8 916</b>	<b>III. BANCA MULTIPLE</b>
<b>IV. INST. NO BANCARIAS</b>	<b>4 348</b>	<b>4 388</b>	<b>4 449</b>	<b>4 474</b>	<b>4 498</b>	<b>4 529</b>	<b>4 564</b>	<b>4 625</b>	<b>4 684</b>	<b>4 748</b>	<b>4 756</b>	<b>4 810</b>	<b>4 896</b>	<b>IV. INST. NO BANCARIAS</b>
Empresas Financieras	1 142	1 151	1 164	1 174	1 181	1 196	1 206	1 236	1 262	1 267	1 265	1 267	1 279	Empresas Financieras
Cajas Municipales	3 105	3 136	3 184	3 198	3 216	3 237	3 262	3 293	3 329	3 388	3 400	3 451	3 524	Cajas Municipales
Cajas Rurales	90	90	92	91	91	87	86	87	89	89	88	88	89	Cajas Rurales
Edpymes	11	10	10	10	10	10	10	10	4	4	4	4	4	Edpymes
<b>TOTAL (I+II+III+IV)</b>	<b>13 590</b>	<b>13 758</b>	<b>13 897</b>	<b>13 971</b>	<b>14 055</b>	<b>13 953</b>	<b>14 012</b>	<b>14 086</b>	<b>14 075</b>	<b>14 128</b>	<b>14 541</b>	<b>14 597</b>	<b>14 167</b>	<b>TOTAL (I+II+III)</b>
En M/N	12 563	12 661	12 832	12 889	12 915	12 859	12 852	12 922	13 000	13 004	13 408	13 459	13 012	En M/N
En M/E	1 027	1 098	1 066	1 082	1 140	1 095	1 160	1 164	1 075	1 124	1 133	1 138	1 155	En M/E

Fuente: SBS y AFP.

Elaboración: BCRP, Sucursal Arequipa. Departamento de Estudios Económicos.



ANEXO 14

**AREQUIPA: DEPÓSITOS**  
(Saldo en millones de soles)

ENTIDADES	2022										2023			
	MAR	ABR	MAY	JUN	JUL	AGO	SET	OCT	NOV	DIC	ENE	FEB	MAR	
<b>I. BANCO DE LA NACION</b>	<b>1 118</b>	<b>1 086</b>	<b>1 078</b>	<b>1 081</b>	<b>1 103</b>	<b>1 122</b>	<b>1 131</b>	<b>1 127</b>	<b>1 130</b>	<b>1 159</b>	<b>1 109</b>	<b>1 116</b>	<b>1 118</b>	<b>I. BANCO DE LA NACION</b>
<b>II. BANCA MULTIPLE</b>	<b>9 941</b>	<b>9 941</b>	<b>9 813</b>	<b>9 994</b>	<b>10 138</b>	<b>10 041</b>	<b>10 319</b>	<b>10 250</b>	<b>10 437</b>	<b>9 921</b>	<b>10 062</b>	<b>9 777</b>	<b>10 224</b>	<b>II. BANCA MULTIPLE</b>
<b>III. INST. NO BANCARIAS</b>	<b>4 422</b>	<b>4 434</b>	<b>4 548</b>	<b>4 648</b>	<b>4 775</b>	<b>4 845</b>	<b>4 865</b>	<b>4 895</b>	<b>4 921</b>	<b>4 942</b>	<b>5 053</b>	<b>5 044</b>	<b>5 237</b>	<b>III. INST. NO BANCARIAS</b>
Empresas Financieras	551	559	565	553	566	569	562	569	578	594	599	597	602	Empresas Financieras
Cajas Municipales	3 819	3 823	3 927	4 041	4 157	4 223	4 250	4 273	4 287	4 292	4 399	4 392	4 582	Cajas Municipales
Cajas Rurales	52	52	55	53	52	54	54	54	56	56	55	55	53	Cajas Rurales
<b>TOTAL (I+II+III)</b>	<b>15 481</b>	<b>15 461</b>	<b>15 439</b>	<b>15 723</b>	<b>16 017</b>	<b>16 008</b>	<b>16 316</b>	<b>16 272</b>	<b>16 487</b>	<b>16 022</b>	<b>16 224</b>	<b>15 937</b>	<b>16 578</b>	<b>TOTAL (I+II+III)</b>
En M/N	11 562	11 392	11 383	11 440	11 764	11 878	12 053	12 101	12 144	11 728	11 905	11 666	12 208	En M/N
En M/E	3 919	4 069	4 056	4 283	4 253	4 131	4 263	4 171	4 344	4 293	4 320	4 270	4 371	En M/E

Fuente: SBS y AFP.

Elaboración: BCRP, Sucursal Arequipa. Departamento de Estudios Económicos.