



Tacna: Síntesis de Actividad Económica - Noviembre 2023 -

**Departamento de Estudios Económicos
Sucursal Arequipa**

Enero de 2024

Actividad Primaria

- El **sector agropecuario**, en noviembre, reportó un crecimiento de 2,3 por ciento en términos interanuales, explicado por la mayor producción agrícola (6,0 por ciento), ante las mayores áreas cosechadas de productos orientados al mercado externo y agroindustria (14,0 por ciento). Entre los meses de enero y noviembre, el sector acumuló una contracción de 9,8 por ciento.
- En el mes de noviembre, el **sector pesca** registró una contracción de 30,0 por ciento en el período comparativo interanual, como resultado de la menor extracción de especies marinas destinadas a la elaboración de enlatado (-77,7 por ciento). Entre enero y noviembre, el sector reportó una caída de 41,2 por ciento respecto a similar período del año anterior.
- El **sector minería**, en noviembre, reportó un crecimiento de 27,5 por ciento frente a su comparativo interanual, ante la mayor producción de cobre (29,3 por ciento), plata (34,5 por ciento) y molibdeno (28,9 por ciento). Entre enero y noviembre, el sector acumuló un crecimiento de 2,6 por ciento.

Otros Indicadores de Actividad Económica

- Al término del mes de noviembre, el saldo de **créditos** en la región alcanzó a S/ 2 969 millones, lo que representó una caída de 1,6 por ciento frente al mismo período del año anterior, principalmente por las menores colocaciones de la Banca Múltiple (-4,9 por ciento). De otro lado, los **depósitos** totalizaron S/ 2 730 millones y registraron un crecimiento de 5,3 por ciento respecto a su comparativo interanual, ante las mayores captaciones a plazo (28,1 por ciento).
- La **inversión pública (formación bruta de capital)**, en noviembre, sumó S/ 97 millones, lo que representó una caída de 26,1 por ciento en términos reales frente a su comparativo interanual, resultado que fue explicado por el menor gasto reportado en el Gobierno regional (-48,3 por ciento) y los Gobiernos locales (-36,5 por ciento). Entre los meses de enero y noviembre, la inversión pública acumuló S/ 781 millones, registrando una caída de 10,0 por ciento respecto al año anterior en términos reales, explicada por el menor dinamismo de la inversión de los Gobiernos locales (-18,2 por ciento) y el Gobierno regional (-17,4 por ciento).

Tacna: Otros indicadores de actividad económica

(Variación % respecto a similar mes del año anterior)

	Jun.23	Jul.23	Ago.23	Set.23	Oct.23	Nov.23
Crédito total 1/	↓ -2,5	↓ -2,8	↓ -2,5	↓ -3,1	↓ -2,6	↓ -1,6
Depósitos 1/	↑ 1,2	↑ 1,2	↑ 1,4	↑ 1,8	↑ 1,8	↑ 5,3
Inversión Pública 2/	↓ -12,7	↓ -3,2	↓ -19,3	↑ 21,6	↓ -14,5	↓ -26,1

1/ En términos reales.

2/ En términos nominales.

Fuentes: BCRP - Sucursal Arequipa, SBS, SUNAT y MEF.

En noviembre, el sector agropecuario registró un crecimiento de 2,3 por ciento, ante el mayor dinamismo del subsector agrícola (6,0 por ciento). Entre enero y noviembre, el sector acumuló una contracción de 9,8 por ciento.

Tacna: Producción de principales productos agropecuarios 1/

(Miles de toneladas)

Subsectores	Estructura Porcentual 2021 2/	Noviembre				Enero - Noviembre			
		2022	2023	Var.%	Contribución al crecimiento 3/	2022	2023	Var.%	Contribución al crecimiento 3/
SECTOR AGRÍCOLA	76,4			6,0	3,7			-11,2	-9,3
Orientada al mercado externo y agroindustria 2/	59,1			14,0	8,7			-14,0	-11,3
Cebolla	1,0	0,2	0,2	13,4	0,1	11,8	12,6	6,3	0,1
Olivo	47,0	0,0	0,0	-	-	176,4	146,0	-17,3	-9,6
Orégano	8,2	1,8	2,1	10,9	3,7	10,1	9,2	-8,9	-0,7
Sandía	0,8	3,2	4,6	41,7	1,8	9,5	23,4	147,6	0,8
Vid	1,8	0,0	0,0	-	-	6,6	6,7	1,4	0,0
Orientada al mercado interno 2/	17,3			-7,4	-2,8			0,3	0,1
Alfalfa	5,7	24,6	24,7	0,3	0,0	268,5	278,8	3,8	0,2
Aji	2,3	0,1	0,0	-100,0	-0,5	12,7	12,7	0,3	0,0
Frijol Vainita	0,1	0,1	0,3	114,3	0,6	1,3	0,9	-31,5	-0,1
Maíz amilaceo	0,4	0,0	0,0	-	-	2,1	1,6	-24,3	-0,1
Maíz chala	2,1	7,8	6,5	-16,6	-0,4	92,4	80,3	-13,1	-0,2
Maíz choclo	0,2	0,1	0,1	-20,0	0,0	1,6	1,8	9,3	0,0
Melocotón	0,2	0,0	0,0	-	-	0,5	0,7	35,0	0,0
Papa	0,6	0,2	0,1	-42,9	-0,1	10,1	8,4	-16,9	-0,1
Pera	0,2	0,0	0,0	-16,7	0,0	1,1	1,1	-3,7	0,0
Pimiento	0,3	0,3	0,4	16,3	0,2	2,3	3,3	41,7	0,1
Tomate	1,0	0,6	0,6	-1,4	0,0	8,8	12,5	42,4	0,4
Zapallo	1,1	1,0	0,4	-56,3	-0,9	17,0	15,2	-10,6	-0,1
SECTOR PECUARIO	23,6			-3,6	-1,4			-2,9	-0,5
Carne de ave 4/	13,6	1,5	1,4	-5,7	-1,2	17,7	17,0	-4,0	-0,4
Carne de ovino 4/	0,1	0,0	0,0	5,8	0,0	0,2	0,2	2,2	0,0
Carne de porcino 4/	1,8	0,2	0,3	4,5	0,1	2,6	2,7	3,5	0,0
Carne de vacuno 4/	0,8	0,1	0,1	2,2	0,0	0,9	0,9	1,4	0,0
Fibra Alpaca	0,3	0,0	0,0	2,5	0,1	0,1	0,1	-2,8	0,0
Huevos	3,1	0,4	0,4	-4,4	-0,3	4,9	4,6	-6,1	-0,2
Leche	3,7	2,0	1,9	-4,9	-0,2	21,5	21,2	-1,2	0,0
SECTOR AGROPECUARIO	100,0			2,3	2,3			-9,8	-9,8

1/ Cifras preliminares.

2/ Estimado a precios de 2007.

3/ En base a la estructura de similar periodo de 2022.

4/ Peso neto.

Fuente: Ministerio de Desarrollo Agrario y Gerencia Regional de Agricultura y Riego - Tacna.

Elaboración: BCRP - Sucursal Arequipa. Departamento de Estudios Económicos.

- El **subsector agrícola**, en noviembre, reportó una expansión de 6,0 por ciento en términos interanuales, explicada por las mayores áreas cosechadas destinadas al mercado externo y agroindustria (14,0 por ciento), como cebolla (13,4 por ciento) y orégano (10,9 por ciento). En contraste, se reportó una menor producción agrícola orientada al mercado interno (-7,4 por ciento), es el caso de cultivos como de maíz chala (-16,6 por ciento), papa (-42,9 por ciento), tomate (-1,4 por ciento) y zapallo (-56,3 por ciento), entre los principales. Entre los meses de enero y noviembre, la actividad agrícola acumuló una caída de 11,2 por ciento, como resultado de la menor producción orientada al mercado externo y agroindustria equivalente a 14,0 por ciento, es el caso de cultivos como olivo (-17,3 por ciento) y orégano (-8,9 por ciento)
- El **subsector pecuario**, en el mes de noviembre, reportó una contracción de 3,6 por ciento, como resultado de la menor producción de carne de ave (-5,7 por ciento), huevos (-4,4 por ciento) y leche (-4,9 por ciento). Entre enero y noviembre, el subsector acumuló una caída de 2,9 por ciento, explicada por la menor producción de carne de ave (-4,0 por ciento), fibra de alpaca (-2,8 por ciento), huevos (-6,1 por ciento) y leche (-1,2 por ciento).

En noviembre, la actividad pesquera reportó una caída de 30,0 por ciento, ante la menor extracción destinada a la elaboración de enlatado (-77,7 por ciento). Entre enero y noviembre, el sector acumuló una contracción de 41,2 por ciento.

Tacna: Producción pesquera 1/
(En TM)

	Noviembre			Enero - Noviembre		
	2022	2023	Var. %	2022	2023	Var. %
Consumo Humano Directo	1 482	1 622	9,4	12 325	10 879	-11,7
Fresco	837	1 083	29,5	6 718	8 343	24,2
Congelado	306	463	51,3	3 479	2 137	-38,6
Seco	0	0	51,6	3	4	24,7
Enlatado	339	76	-77,7	2 124	395	-81,4
SECTOR PESCA 2/			-30,0			-41,2

1/ Cifras preliminares.

2/ Estimado a precios de 2007.

Fuente: Gerencia de la Producción - Tacna.

Elaboración: BCRP, Sucursal Arequipa, Departamento de Estudios Económicos.

- En noviembre, el **sector pesca** reportó una contracción de 30,0 por ciento en el período comparativo interanual, ante la menor extracción de especies marinas destinadas a la elaboración de enlatado (-77,7 por ciento). En contraste, se evidenció una mayor extracción de especies destinadas al consumo en estado seco (51,6 por ciento), congelado (51,3 por ciento) y fresco (29,5 por ciento) de ejemplares como jurel, bonito, caballa, pulpo, caracol, tiburón azul, entre otras, lo que atenuó parcialmente el resultado final del sector.
- Entre enero y noviembre, la **actividad pesquera** acumuló una contracción de 41,2 por ciento, debido a la menor captura de especies marinas para el consumo humano directo (-11,7 por ciento), ante el menor desembarque de recursos hidrobiológicos destinados a la elaboración de congelado (-38,6 por ciento) y enlatado (-81,4 por ciento). De otro lado, se reportó un aumento en la captura de especies para las líneas de fresco (24,2 por ciento) y seco (24,7 por ciento).

En noviembre, la actividad minera registró una evolución positiva de 27,5 por ciento, impulsada fundamentalmente por la mayor producción de cobre (29,3 por ciento). Entre enero y noviembre, el sector acumuló un crecimiento de 2,6 por ciento.

Tacna: Producción Minera 1/

(Var. % real respecto al mismo periodo del año anterior)

Mineral	Estructura Porcentual 2021 2/	Noviembre			Enero - Noviembre				
		2022	2023	Var.%	Contribución al crecimiento 3/	2022	2023	Var.%	Contribución al crecimiento 3/
Cobre (TMF)	60,7	14 462	18 692	29,3	19,7	146 952	169 059	15,0	9,6
Oro (KGF)	2,8	180	136	-24,5	-0,8	1 926	1 887	-2,0	-0,1
Plata (KGF)	1,8	5 751	7 737	34,5	0,7	60 319	71 856	19,1	0,4
Molibdeno (TMF)	34,7	557	719	28,9	8,0	6 807	5 233	-23,1	-7,2
SECTOR MINERÍA 2/	100,0			27,5	27,5			2,6	2,6

1/ Cifras preliminares.

2/ Estimado a precios de 2007.

3/ En base a la estructura de similar periodo de 2021.

Fuente: Ministerio de Energía y Minas.

Elaboración: BCRP, Sucursal Arequipa, Departamento de Estudios Económicos.

- La **actividad minera**, en el mes de noviembre, reportó un crecimiento de 27,5 por ciento en términos interanuales, principalmente por la mayor producción cuprífera (29,3 por ciento) y, en menor medida, por la mayor extracción plata (34,5 por ciento) y molibdeno (28,9 por ciento). De otro lado, se reportó una menor producción de oro (-24,5 por ciento), lo que contrarrestó parcialmente el resultado final del sector). Entre enero y noviembre, el sector acumuló un crecimiento de 2,6 por ciento respecto a similar período del año anterior, resultado explicado por la mayor extracción de cobre (15,0 por ciento) y plata (19,1 por ciento).

Tacna: Variación de la producción minera 1/

(Var.% real respecto a similar mes del año anterior)

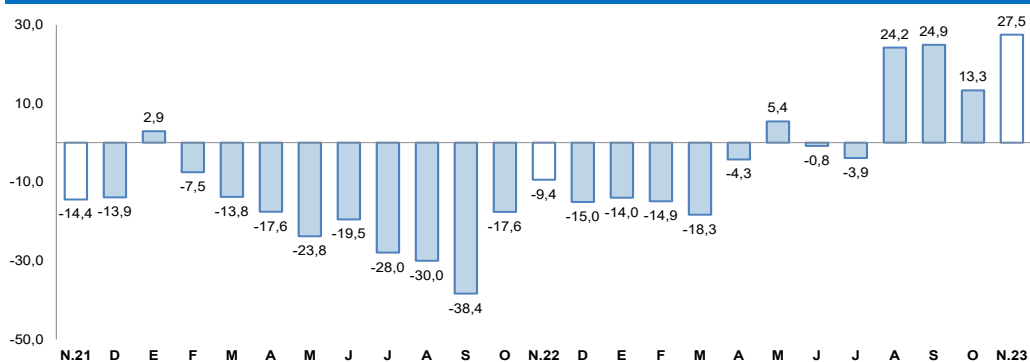

1/ Estimado a precios de 2007

Fuente: Ministerio de Energía y Minas.

Elaboración: BCRP, Sucursal Arequipa, Departamento de Estudios Económicos.

- La **cotización internacional de los principales metales**, en noviembre, reportó resultados positivos en el período intermensual. El precio promedio del cobre (US\$/TM 8 177) creció en 3,0 por ciento por la menor oferta del mineral, ante las protestas en los países productores, el anuncio de la FED de mantener la tasa de interés de referencia, el creciente riesgo geopolítico en el Medio Oriente, entre otros factores. El precio del oro (US\$/oz.tr. 1 986) reportó un alza de 3,6 por ciento, debido a las tensiones geopolíticas internacionales y la disminución de los rendimientos en los bonos del Tesoro de Estados Unidos de América. Por su parte, el precio promedio de la plata (US\$/oz.tr. 24), plomo (¢US\$/lb. 99) y zinc (¢US\$/lb. 115) registraron incrementos de 5,1, 2,7 y 3,8 por ciento, respectivamente.

Al finalizar noviembre, los saldos de créditos sumaron S/ 2 969 millones, lo que representó una contracción interanual de 1,6 por ciento, fundamentalmente por las menores colocaciones de la Banca Múltiple (-4,9 por ciento).

Tacna: Crédito Directo (Saldos a fin de periodo en millones de nuevos soles)

	Estructura %	Noviembre		Var.% Nominal
	Nov-23	2022	2023	Nov-23 / Nov-22
Banco de la Nación 1/	3,2	72	96	33,2
Agrobanco 2/	0,6	15	16	8,3
Banca múltiple	59,2	1 848	1 757	-4,9
Instituciones no bancarias	37,0	1 080	1 099	1,8
Financieras	6,1	177	181	2,4
Cajas Municipales	30,6	896	909	1,5
Cajas Rurales	0,3	8	9	13,4
Edpymes	0,0	0	0	-
Arrendamiento Financiero	0,0	0	0	-
TOTAL	100,0	3 016	2 969	-1,6
Empresas	62,6	1 998	1 857	-7,1
Personas	37,4	1 018	1 112	9,2
Consumo	28,2	757	837	10,5
Hipotecario	9,3	261	275	5,3
MN	96,0	2 898	2 850	-1,6
ME	4,0	118	118	0,5
ME (Millo.US\$)		31	32	3,6

1/ Considera sólo los créditos de consumo e hipotecario.

2/ No considera los créditos a las demás empresas del sistema financiero.

Fuente: SBS y AFP.

Elaboración: BCRP, Sucursal Arequipa. Departamento de Estudios Económicos.

Tacna: Variación del crédito directo (Var.% con respecto a similar mes del año anterior)

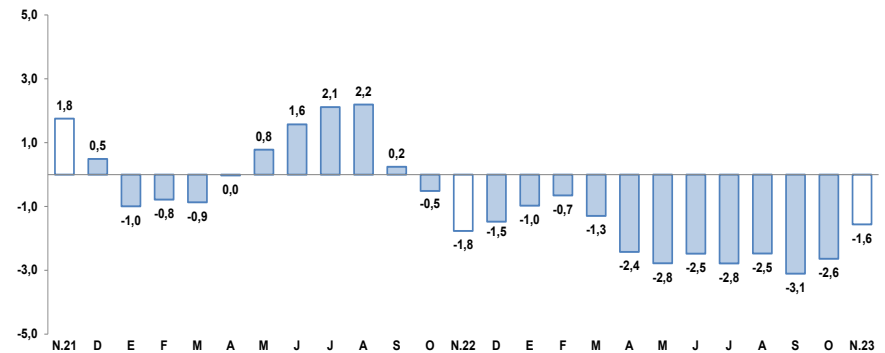

Fuente: Superintendencia de Banca, Seguros y AFP.

Elaboración: BCRP, Sucursal Arequipa, Departamento de Estudios Económicos.

- Respecto al **tipo de moneda**, las operaciones en moneda nacional representaron el 96,0 por ciento del total, y reportaron una caída de 1,6 por ciento respecto a su comparativo interanual; mientras que, los créditos en moneda extranjera registraron un crecimiento de 0,5 por ciento frente al mismo período del año anterior. De esta manera, el **coeficiente de dolarización** se ubicó en 4,0 por ciento.
- Por **tipo de crédito**, el 62,6 por ciento del total de colocaciones se orientaron al sector empresarial, reportando una contracción de 7,1 por ciento; mientras que, el 37,4 por ciento de las operaciones restantes correspondieron a préstamos personales, las cuales mostraron un crecimiento de 9,2 por ciento respecto al año anterior, como resultado de los mayores créditos de consumo (10,5 por ciento) e hipotecarios (5,3 por ciento).

Al cierre del mes de noviembre, los saldos de depósitos en la región sumaron S/ 2 730 millones, lo que representó un crecimiento de 5,3 por ciento, como resultado de las mayores captaciones de depósitos a plazo (28,1 por ciento).

Tacna: Depósitos

(Saldos a fin de periodo en millones de nuevos soles)

	Estructura % Nov-23	Noviembre		Var.% Nominal Nov-23 / Nov-22
		2022	2023	
Banco de la Nación	13,2	327	360	10,0
Banca múltiple	62,7	1 655	1 711	3,4
Instituciones no bancarias	24,2	612	660	7,8
Financieras	1,5	44	41	-7,5
Cajas Municipales	22,6	565	616	9,0
Cajas Rurales	0,1	3	3	3,4
TOTAL	100,0	2 593	2 730	5,3
Vista	18,3	503	498	-1,0
Ahorro	47,0	1 349	1 283	-4,9
A plazo	34,8	741	949	28,1
MN	75,5	1 966	2 062	4,9
ME	24,5	627	668	6,5
ME (Mill. US\$)		163	179	9,9

Fuente: Superintendencia de Banca, Seguros y AFP.

Elaboración: BCRP, Sucursal Arequipa. Departamento de Estudios Económicos.

Tacna: Variación de los depósitos

(Var.% con respecto a similar mes del año anterior)

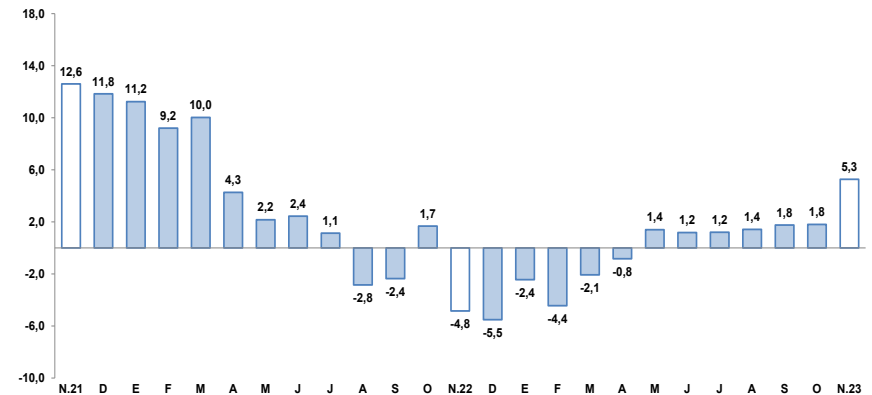

Fuente: Superintendencia de Banca, Seguros y AFP.

Elaboración: BCRP, Sucursal Arequipa, Departamento de Estudios Económicos.

- Por **tipo de moneda**, los depósitos en soles representaron el 75,5 por ciento del total, y sus saldos registraron un crecimiento de 4,9 por ciento; mientras que, las operaciones en moneda extranjera reportaron una expansión de 6,5 por ciento. De esta manera, el **coeficiente de dolarización** alcanzó a 24,5 por ciento.
- Según la **modalidad de captación**, los depósitos de ahorro representaron el 47,0 por ciento del total de operaciones y reportaron una caída de 4,9 por ciento; seguidos por los depósitos a plazo, que alcanzaron el 34,8 por ciento del total y cuyos saldos evidenciaron un incremento de 28,1 por ciento; mientras que, los depósitos a la vista capturaron el 18,3 por ciento restante de las operaciones y sus saldos disminuyeron en 1,0 por ciento.

En noviembre, la inversión pública sumó S/ 97 millones, reportando una caída en términos reales de 26,1 por ciento frente a su comparativo interanual. Entre enero y noviembre, el sector reportó una contracción de 10,0 por ciento.

Tacna: Inversión Pública 1/ 2/ (En millones de soles)

	Noviembre			Enero - Noviembre		
	2022	2023	Var.% real	2022	2023	Var.% real
Gobierno nacional	28	35	21,8	90	149	55,4
Gobierno regional	24	13	-48,3	162	142	-17,4
Gobiernos locales	75	49	-36,5	565	490	-18,2
Total	127	97	-26,1	817	781	-10,0

1/ Información actualizada al 30 de noviembre de 2023.

2/ Comprende la adquisición de activos no financieros.

Fuente: MEF.

Elaboración: BCRP, Sucursal Arequipa. Departamento de Estudios Económicos.

Tacna: Variación de la Inversión Pública (Var.% real con respecto a similar mes del año anterior)

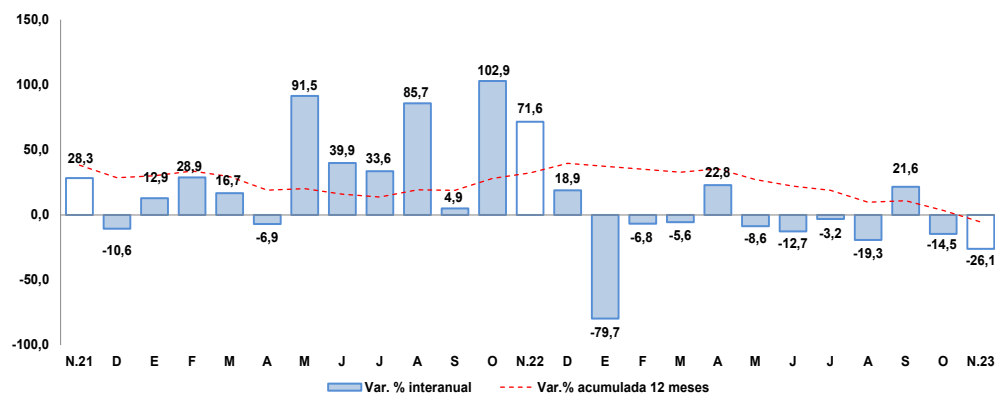

Fuente: MEF.

Elaboración: BCRP, Sucursal Arequipa. Departamento de Estudios Económicos.

Los principales proyectos ejecutados en la región fueron:

Por el **Gobierno nacional**:

- Creación del servicio educativo especializado para alumnos de segundo grado de secundaria de Educación Básica Regular con alto desempeño académico, distrito de Tacna, provincia de Tacna; con S/ 20,0 millones.
- Mejoramiento de la Carretera: EMP. PE-1S D (DV. Ite) - DV. Sitajara - Ticaco - EMP. PE-38 (Tarata), distrito de Ite, provincia de Jorge Basadre; por S/ 5,2 millones.
- Construcción y equipamiento de una nueva planta de tratamiento de agua potable de Calana distrito de Calana, provincia de Tacna; con un monto de S/ 3,8 millones.

En el caso del **Gobierno regional** destacaron:

- Creación del servicio de provisión de agua para el Comité de Regantes de Ancoma y el sector hidráulico menor clase C, distrito de Pachía, provincia de Tacna; con S/ 1,8 millones.
- Gestión de proyectos; con un monto de S/ 1,2 millones.
- Adquisición de camioneta y camión baranda en la Unidad de Equipo Mecánico del distrito de Tacna, de Tacna, departamento de Tacna; con S/ 1,1 millones.

Y por los **Gobiernos locales** fueron:

- Construcción de un sistema de almacenamiento y regulación en el sector de la Quebrada Coltani para mejoramiento de áreas agrícolas, distrito de Ilabaya, provincia de Jorge Basadre; con una inversión de S/ 6,6 millones.
- Creación del servicio de defensa ribereña y encauzamiento del cauce del río Callazas y río Salado, distrito de Quilahuani, provincia de Candarave; por S/ 2,0 millones.
- Estudios de pre inversión; con un monto de S/ 1,8 millones.