



**BANCO CENTRAL DE RESERVA DEL PERÚ**

# **Tacna: Síntesis de Actividad Económica - Junio 2023 -**

**Departamento de Estudios Económicos  
Sucursal Arequipa**

Agosto de 2023

### Actividad Primaria

- El **sector agropecuario**, en junio, reportó una caída de 12,4 por ciento en términos interanuales, explicada fundamentalmente por la menor producción agrícola (-13,1 por ciento), ante las menores áreas cosechadas de productos orientados al mercado externo y agroindustria (-11,9 por ciento) y al mercado interno (-24,3 por ciento). Entre enero y junio, la actividad agropecuaria acumuló una contracción de 10,4 por ciento.
- En junio, el **sector pesca** registró una expansión equivalente a 79,1 por ciento frente a su comparativo interanual, como resultado de la mayor extracción de especies marinas destinadas a la elaboración de fresco (29,4 por ciento). Entre enero y junio, el sector reportó una caída de 50,6 por ciento.
- De otro lado, en junio, el **sector minería** reportó una caída de 0,8 por ciento en el período interanual, como resultado de la mayor producción de molibdeno (-40,5 por ciento) y oro (-7,0 por ciento). Entre enero y junio, la producción minera reportó una contracción de 8,5 por ciento.

### Otros Indicadores de Actividad Económica

- Al término del mes de junio, el saldo de **créditos** en la región alcanzó a S/ 2 971 millones, lo que representó una caída de 2,5 por ciento frente al mismo período del año anterior, principalmente por las menores colocaciones de la Banca Múltiple (-6,7 por ciento). De otro lado, los **depósitos** totalizaron S/ 2 583 millones y registraron una expansión de 1,2 por ciento respecto a su comparativo interanual, ante las mayores captaciones a plazo (45,8 por ciento).
- La **inversión pública (formación bruta de capital)**, en junio, sumó S/ 74 millones, lo que representó una contracción de 13,6 por ciento en términos reales frente a su comparativo interanual, como consecuencia del menor gasto del Gobierno regional (-1,6 por ciento) y los Gobiernos locales (-25,5 por ciento). Entre enero y junio, la inversión pública acumuló S/ 342 millones, registrando una caída de 7,4 por ciento respecto al año anterior en términos reales, explicada por el menor dinamismo de la inversión de los Gobiernos locales (-13,5 por ciento) y del Gobierno regional (-10,5 por ciento).

#### Tacna: Otros indicadores de actividad económica

(Variación % respecto a similar mes del año anterior)

	Ene.23	Feb.23	Mar.23	Abr.23	May.23	Jun.23
Crédito total 1/	↓ -1,0	↓ -0,7	↓ -1,3	↓ -2,4	↓ -2,8	↓ -2,5
Depósitos 1/	↓ -2,4	↓ -4,4	↓ -2,1	↓ -0,8	↑ 1,4	↑ 1,2
Inversión Pública 2/	↓ -79,7	↓ -6,8	↓ -5,6	↑ 22,8	↓ -8,6	↓ -13,6

1/ En términos reales.

2/ En términos nominales.

Fuentes: BCRP - Sucursal Arequipa, SBS, SUNAT y MEF.

En junio, el sector agropecuario registró una caída de 12,4 por ciento, fundamentalmente por el menor dinamismo del subsector agrícola (-13,1 por ciento). Entre enero y junio, el sector acumuló una contracción de 10,4 por ciento.

## Producción de principales productos agropecuarios 1/

(Miles de toneladas)

Subsectores	Estructura Porcentual 2021 2/	Junio				Enero-Junio			
		2022	2023	Var. %	Contribución al crecimiento 3/	2022	2023	Var. %	Contribución al crecimiento 3/
<b>SECTOR AGRÍCOLA</b>	<b>76,4</b>			<b>-13,1</b>	<b>-12,2</b>			<b>-11,5</b>	<b>-10,0</b>
<b>Orientada al mercado externo y agroindustria 2/</b>	<b>59,1</b>			<b>-11,9</b>	<b>-10,8</b>			<b>-12,7</b>	<b>-10,6</b>
Cebolla	1,0	0,0	0,5	-	-	9,1	9,7	6,2	0,1
Olivo	47,0	58,7	53,6	-8,7	-7,0	144,5	122,0	-15,6	-9,8
Orégano	8,2	1,3	0,4	-72,7	-3,1	5,5	5,4	-1,0	-0,1
Sandía	0,8	0,0	0,0	-	-	5,4	12,1	123,6	0,5
Vid	1,8	0,0	0,0	-	-	6,6	6,7	1,4	0,0
<b>Orientada al mercado interno 2/</b>	<b>17,3</b>			<b>-24,3</b>	<b>-2,3</b>			<b>-5,5</b>	<b>-0,9</b>
Alfalfa	5,7	24,2	24,9	2,6	0,0	147,9	155,6	5,2	0,2
Aji	2,3	1,2	2,3	85,0	0,9	11,5	11,6	0,7	0,0
Frijol Vainita	0,1	0,1	0,1	18,2	0,0	0,1	0,1	18,2	0,0
Maíz amiláceo	0,4	1,7	1,3	-23,4	-0,3	1,8	1,5	-18,5	-0,1
Maíz chala	2,1	9,1	8,0	-11,8	-0,1	49,9	45,8	-8,3	-0,1
Maíz choclo	0,2	0,0	0,1	166,7	0,0	1,0	1,4	43,2	0,0
Melocotón	0,2	0,0	0,0	-	-	0,5	0,7	35,0	0,0
Papa	0,6	0,1	0,1	8,2	0,0	8,9	7,6	-13,8	-0,1
Pera	0,2	0,0	0,0	-100,0	0,0	1,1	1,0	-8,8	0,0
Pimiento	0,3	0,1	0,1	168,5	0,1	1,2	2,2	74,8	0,2
Tomate	1,0	0,4	1,3	234,8	0,4	6,1	8,0	31,2	0,3
Zapallo	1,1	0,0	0,1	-	-	6,0	6,4	5,4	0,0
<b>SECTOR PECUARIO</b>	<b>23,6</b>			<b>-2,1</b>	<b>-0,1</b>			<b>-3,0</b>	<b>-0,4</b>
Carne de ave 4/	13,6	1,7	1,6	-3,4	-0,1	9,8	9,5	-3,7	-0,3
Carne de ovino 4/	0,1	0,0	0,0	2,3	0,0	0,1	0,1	1,7	0,0
Carne de porcino 4/	1,8	0,2	0,3	4,3	0,0	1,4	1,4	2,1	0,0
Carne de vacuno 4/	0,8	0,1	0,1	0,6	0,0	0,5	0,5	0,6	0,0
Fibra Alpaca	0,3	0,0	0,0	-	-	0,0	0,0	-	-
Huevos	3,1	0,4	0,4	-5,0	-0,1	2,7	2,5	-6,7	-0,1
Leche	3,7	1,9	1,9	0,6	0,0	11,7	11,5	-1,0	0,0
<b>SECTOR AGROPECUARIO</b>	<b>100,0</b>			<b>-12,4</b>	<b>-12,4</b>			<b>-10,4</b>	<b>-10,4</b>

1/ Cifras preliminares.

2/ Estimado a precios de 2007.

3/ En base a la estructura de similar periodo de 2022.

4/ Peso neto.

Fuente: Ministerio de Desarrollo Agrario y Gerencia Regional de Agricultura y Riego - Tacna.

Elaboración: BCRP - Sucursal Arequipa. Departamento de Estudios Económicos.

- El **subsector agrícola**, en junio, reportó una caída de 13,1 por ciento en términos interanuales, explicada principalmente por las menores áreas cosechadas destinadas al mercado externo y agroindustria (-11,9 por ciento), donde se reportó una menor producción de olivo (-8,7 por ciento) y orégano (-72,7 por ciento). Además, se registró una menor producción orientada al mercado interno (-24,3 por ciento), es el caso de cultivos como maíz amiláceo (-23,4 por ciento) y maíz chala (-11,8 por ciento), entre los principales. Entre enero y junio, la actividad agrícola acumuló una caída de 11,5 por ciento.
- El **subsector pecuario**, en junio, reportó una contracción de 2,1 por ciento, como resultado de la menor producción de carne de ave (-3,4 por ciento) y huevos (-5,0 por ciento). En el período acumulado entre enero y junio, el subsector registró una caída de 3,0 por ciento, explicada por la menor producción de carne de ave (-3,7 por ciento), huevos (-6,7 por ciento) y leche (-1,0 por ciento).

En junio, el sector pesca reportó un crecimiento de 79,1 por ciento, ante la mayor extracción de recursos orientados a la línea de fresco (29,4 por ciento). Entre enero y junio, el sector acumuló una contracción de 50,6 por ciento.

**Producción pesquera 1/**  
(En TM)

	Junio			Enero - Junio		
	2022	2023	Var.%	2022	2023	Var.%
<b>Consumo Humano Directo</b>	<b>724</b>	<b>453</b>	<b>-37,5</b>	<b>6 199</b>	<b>4 034</b>	<b>-34,9</b>
Fresco	328	424	29,4	2 627	3 076	17,1
Congelado	396	29	-92,8	2 367	720	-69,6
Seco	0	0	-100,0	2	2	34,8
Enlatado	0	0	-	1 203	235	-80,4
<b>SECTOR PESCA 2/</b>			<b>79,1</b>			<b>-50,6</b>

1/ Cifras preliminares.

2/ Estimado a precios de 2007.

Fuente: Gerencia de la Producción - Tacna.

Elaboración: BCRP, Sucursal Arequipa, Departamento de Estudios Económicos.

- En junio, el **sector pesca** reportó un crecimiento de 79,1 por ciento en el período comparativo interanual, ante la mayor captura de especies marinas destinadas a la elaboración de fresco (29,4 por ciento), principalmente de invertebrados con mayor valor, tales como almejas y pulpo. De otro lado, se reportó un menor desembarque de especies orientadas a la línea de congelado (-92,8 por ciento) y la ausencia de pesca para la línea de seco (-100,0 por ciento), lo que atenuó parcialmente el resultado final del sector.
- Entre los meses de enero y junio, la **actividad pesquera** acumuló una contracción de 50,6 por ciento respecto a similar periodo del año anterior, resultado explicado por el menor desembarque de especies marinas orientadas al consumo humano directo (-34,9 por ciento), debido a la menor disponibilidad de especies marinas para la elaboración de congelado (-69,6 por ciento) y enlatado (-80,4 por ciento).

En junio, el sector minero registró una caída de 0,8 por ciento, ante la menor explotación de oro (-7,0 por ciento) y molibdeno (-40,5 por ciento). Entre enero y junio, la producción minera se contrajo en 8,5 por ciento.

## Producción Minera 1/

(Var. % real respecto al mismo periodo del año anterior)

Mineral	Estructura Porcentual 2021 2/	Junio				Enero - Junio			
		2022	2023	Var.%	Contribución al crecimiento 3/	2022	2023	Var.%	Contribución al crecimiento 3/
Cobre (TMF)	60,7	12 566	14 334	14,1	9,6	77 386	85 996	11,1	6,6
Oro (KGF)	2,8	173	161	-7,0	-0,3	1 048	1 057	0,9	0,0
Plata (KGF)	1,8	5 239	6 334	20,9	0,4	31 476	37 182	18,1	0,3
Molibdeno (TMF)	34,7	451	268	-40,5	-10,6	4 466	2 570	-42,4	-15,4
<b>SECTOR MINERÍA 2/</b>	<b>100,0</b>			<b>-0,8</b>	<b>-0,8</b>			<b>-8,5</b>	<b>-8,5</b>

1/ Cifras preliminares.

2/ Estimado a precios de 2007.

3/ En base a la estructura de similar periodo de 2021.

Fuente: Ministerio de Energía y Minas.

Elaboración: BCRP, Sucursal Arequipa, Departamento de Estudios Económicos.

## Variación de la producción minera 1/

(Var.% real respecto a similar mes del año anterior)

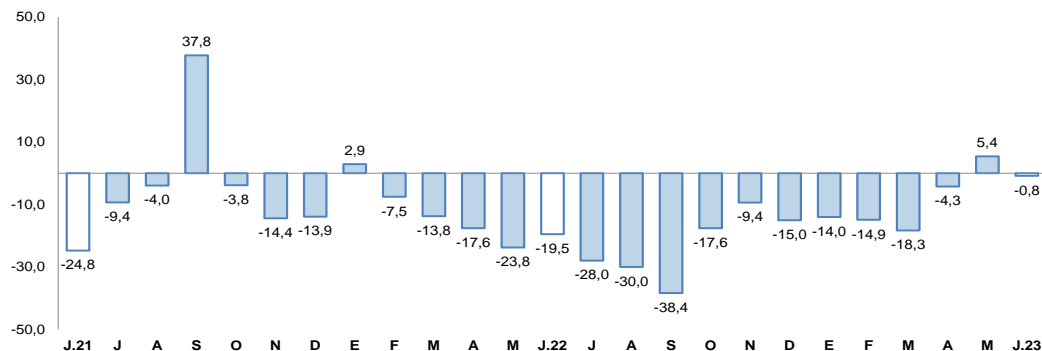

1/ Estimado a precios de 2007

Fuente: Ministerio de Energía y Minas.

Elaboración: BCRP, Sucursal Arequipa, Departamento de Estudios Económicos.

- La **actividad minera**, en el mes de junio, reportó una ligera caída de 0,8 por ciento en el período interanual, debido a los menores volúmenes de producción de molibdeno (-40,5 por ciento) y oro (-7,0 por ciento). En contraste, se registró una mayor producción de cobre (14,1 por ciento) y plata (20,9 por ciento). Entre enero y junio, el sector reportó una contracción de 8,5 por ciento respecto a su comparativo interanual, ante la menor producción de molibdeno (-42,4 por ciento).

- La **cotización internacional de los principales metales**, en junio, reportó resultados mixtos en el periodo intermensual. El precio promedio del cobre (US\$/TM 8 386) se incrementó 1,6 por ciento por la mayor demanda asociada la recuperación de la economía de China, sumado a la disminución de existencias del metal en la LME (London Metal Exchange) y la debilidad del dólar como activo de inversión. El precio del oro (US\$/oz.tr. 1 941) retrocedió 2,5 por ciento, debido las declaraciones de Jerome Powell, presidente de la Reserva Federal, respecto a incrementos de la tasa de referencia de la FED como medida de control de la inflación en Estados Unidos de América. De otro lado, el precio promedio de la plata (US\$/oz.tr. 23) y zinc (¢US\$/lb. 107) registraron caídas de 3,3 y 4,8 por ciento, respectivamente. El precio del plomo (¢US\$/lb. 96) registró un crecimiento de 1,7 por ciento.

Al finalizar el mes de junio, los saldos de créditos sumaron S/ 2 971 millones, lo que representó una contracción interanual de 2,5 por ciento, fundamentalmente por las menores colocaciones de la Banca Múltiple.

Crédito Directo					
(Saldos a fin de periodo en millones de nuevos soles)					
	Estructura %		Junio		Var.% Nominal
	Jun-23	2022	2023	Jun-23 / Jun-22	
<b>Banco de la Nación 1/</b>	<b>2,9</b>	<b>71</b>	<b>85</b>	<b>20,1</b>	
<b>Agrobanco 2/</b>	<b>0,5</b>	<b>13</b>	<b>16</b>	<b>20,8</b>	
<b>Banca múltiple</b>	<b>59,9</b>	<b>1 908</b>	<b>1 781</b>	<b>-6,7</b>	
<b>Instituciones no bancarias</b>	<b>36,7</b>	<b>1 055</b>	<b>1 089</b>	<b>3,3</b>	
Financieras	6,2	167	184	10,3	
Cajas Municipales	30,2	879	898	2,1	
Cajas Rurales	0,3	9	8	-16,2	
Empresas de Créditos	0,0	0	0	-	
Arrendamiento Financiero	0,0	0	0	-	
<b>TOTAL</b>	<b>100,0</b>	<b>3 046</b>	<b>2 971</b>	<b>-2,5</b>	
<b>Empresas</b>	<b>62,9</b>	<b>2 065</b>	<b>1 869</b>	<b>-9,5</b>	
<b>Personas</b>	<b>37,1</b>	<b>982</b>	<b>1 101</b>	<b>12,2</b>	
Consumo	28,0	728	832	14,2	
Hipotecario	9,1	253	270	6,3	
MN	96,2	2 934	2 858	-2,6	
ME	3,8	113	112	-0,1	
ME (Millo.US\$)		29	31	5,3	
ME (Millo.US\$)		29	31	5,3	

2/ No considera los créditos a las demás empresas del sistema financiero.

Fuente: SBS y AFP.

Elaboración: BCRP, Sucursal Arequipa. Departamento de Estudios Económicos.

## Variación del crédito directo

(Var.% con respecto a similar mes del año anterior)

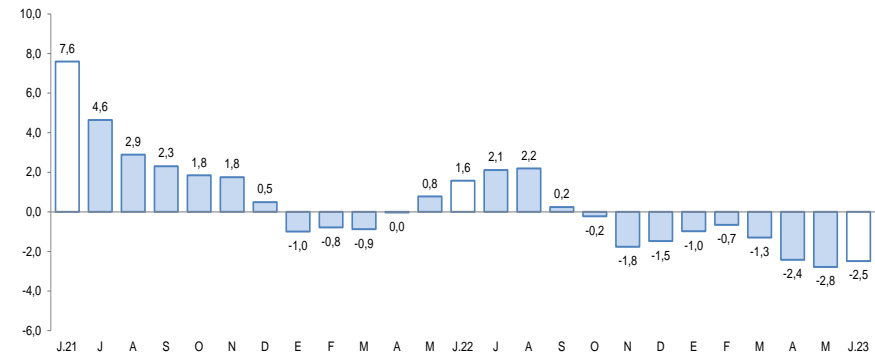

Fuente: Superintendencia de Banca, Seguros y AFP.

Elaboración: BCRP, Sucursal Arequipa, Departamento de Estudios Económicos.

- Respecto al **tipo de moneda**, las operaciones en moneda nacional representaron el 96,2 por ciento del total, y reportaron una caída de 2,6 por ciento respecto a su comparativo interanual; mientras que, los créditos en moneda extranjera registraron una caída de 0,1 por ciento frente al mismo período del año anterior. De esta manera, el **coeficiente de dolarización** se ubicó en 3,8 por ciento.
- Por **tipo de crédito**, el 62,9 por ciento del total de colocaciones se orientaron al sector empresarial, reportando una contracción de 9,5 por ciento; mientras que, el 37,1 por ciento de las operaciones restantes correspondieron a préstamos personales, las cuales mostraron un crecimiento de 12,2 por ciento respecto al año anterior, como resultado de los mayores créditos para consumo (14,2 por ciento) e hipotecarios (6,3 por ciento).

Al cierre del mes de junio, los saldos de depósitos en la región sumaron S/ 2 583 millones, registrando un crecimiento de 1,2 por ciento, ante las mayores captaciones en depósitos a plazo (45,8 por ciento).

Depósitos (Saldo a fin de periodo en millones de nuevos soles)				
	Estructura % Jun-23	Junio		Var.% Nominal Jun-23 / Jun-22
		2022	2023	
<b>Banco de la Nación</b>	<b>14,1</b>	<b>310</b>	<b>365</b>	<b>18,0</b>
<b>Banca múltiple</b>	<b>61,1</b>	<b>1 671</b>	<b>1 578</b>	<b>-5,6</b>
<b>Instituciones no bancarias</b>	<b>24,8</b>	<b>572</b>	<b>640</b>	<b>11,8</b>
Financieras	1,8	43	45	4,4
Cajas Municipales	22,9	526	591	12,5
Cajas Rurales	0,1	3	3	4,3
<b>TOTAL</b>	<b>100,0</b>	<b>2 553</b>	<b>2 583</b>	<b>1,2</b>
Vista	15,2	550	393	-28,6
Ahorro	50,4	1 394	1 302	-6,6
A plazo	34,4	609	888	45,8
MN	76,6	1 912	1 977	3,4
ME	23,4	640	605	-5,4
ME (Mill. US\$)		167	167	-0,3

Fuente: Superintendencia de Banca, Seguros y AFP.  
Elaboración: BCRP, Sucursal Arequipa. Departamento de Estudios Económicos.

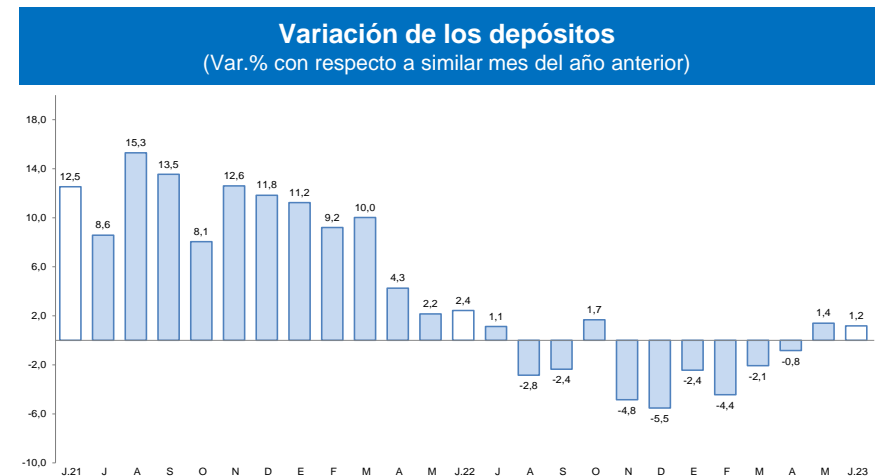

Fuente: Superintendencia de Banca, Seguros y AFP.  
Elaboración: BCRP, Sucursal Arequipa, Departamento de Estudios Económicos.

- Por **tipo de moneda**, los depósitos en soles representaron el 76,6 por ciento del total, y sus saldos registraron un crecimiento de 3,4 por ciento; mientras que, las operaciones en moneda extranjera reportaron una contracción de 5,4 por ciento. De esta manera, el **coeficiente de dolarización** alcanzó a 23,4 por ciento.
- Según la **modalidad de captación**, los depósitos de ahorro representaron el 50,4 por ciento del total de operaciones y reportaron una caída de 6,6 por ciento; seguidos por los depósitos a plazo que alcanzaron el 34,4 por ciento del total, cuyos saldos evidenciaron un incremento de 45,8 por ciento; mientras que, los depósitos a la vista capturaron el 15,2 por ciento restante de las operaciones y sus saldos disminuyeron en 28,6 por ciento.

En junio, la inversión pública alcanzó a S/ 74 millones, evidenciando una caída en términos reales de 13,6 por ciento frente a su comparativo interanual. Entre enero y junio, el sector acumuló una caída de 7,4 por ciento.

## Inversión Pública 1/ 2/

(En millones de soles)

	Junio			Enero - Junio		
	2022	2023	Var.% real	2022	2023	Var.% real
Gobierno nacional	3	8	158,3	35	53	39,8
Gobierno regional	18	18	-1,6	74	72	-10,5
Gobiernos locales	60	48	-25,5	233	217	-13,5
<b>Total</b>	<b>80</b>	<b>74</b>	<b>-13,6</b>	<b>342</b>	<b>342</b>	<b>-7,4</b>

1/ Información actualizada al 30 de junio de 2023.

2/ Comprende la adquisición de activos no financieros.

Fuente: MEF.

Elaboración: BCRP, Sucursal Arequipa. Departamento de Estudios Económicos.

## Variación de la Inversión Pública

(Var.% real con respecto a similar mes del año anterior)

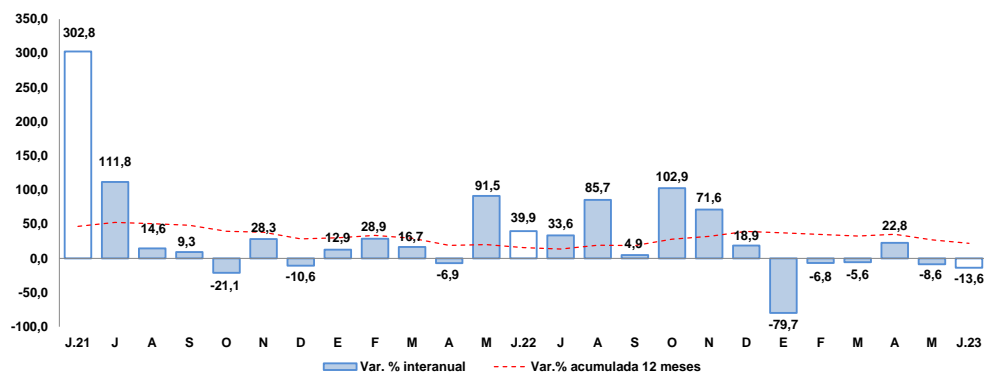

Fuente: MEF.

Elaboración: BCRP, Sucursal Arequipa. Departamento de Estudios Económicos.

Los principales proyectos ejecutados en la región fueron:

Por el **Gobierno nacional**:

- Construcción y equipamiento de una nueva planta de tratamiento de agua potable de Calana distrito de Calana, provincia de Tacna; con S/ 3,8 millones.
- Mejoramiento de la carretera Boca del Río - Tacna en los distritos de Tacna, Sama y la Yarada los Palos, provincia de Tacna, departamento de Tacna; por S/ 1,3 millones.
- Mejoramiento del servicio académico de la EAP. de Ingeniería Civil de la Universidad Nacional Jorge Basadre Grohmann de Tacna; por S/ 906,9 mil.

En el caso del **Gobierno regional** destacaron:

- Mejoramiento del servicio educativo del nivel inicial, primario y secundaria de la I.E. Guillermo Auza Arce, distrito de Alto de la Alianza, provincia de Tacna; con S/ 3,4 millones.
- Creación del servicio de electrificación rural de las localidades de la Cuenca del Río Maure, provincias de Tacna y Tarata, departamento de Tacna; por S/ 2,5 millones.
- Mejoramiento del servicio institucional de la sede central del Gobierno Regional de Tacna; con S/ 1,9 millones.

Y por los **Gobiernos locales** fueron:

- Estudios de pre inversión; con S/ 3,1 millones.
- Creación del servicio de movilidad urbana en la Habilitación Urbana PROMUVI Viñani II Etapa, distrito de Coronel Gregorio Albarracín, provincia de Tacna; con S/ 2,7 millones.
- Creación del servicio de espacios públicos urbanos en la Habilitación Urbana PROMUVI Viñani Ampliación I Etapa, distrito de Coronel Gregorio Albarracín; con S/ 1,4 millones.