



BANCO CENTRAL DE RESERVA DEL PERÚ

Ayacucho: Síntesis de Actividad Económica - Febrero 2023-

**Departamento de Estudios Económicos
Sucursal Huancayo**

Abril 2023

Actividad Primaria

- El **sector agropecuario** disminuyó interanualmente en 2,4 por ciento en febrero, explicado por la menor producción orientada al mercado externo y agroindustria (-54,4 por ciento) por la contracción en la producción de quinua (-62,8 por ciento) y palta (-58,8 por ciento).
- La **actividad minera** disminuyó 29,1 por ciento en febrero, principalmente por la menor producción de oro (-21,3 por ciento), plata (-25,3 por ciento) y zinc (-44,0 por ciento).

Otros Indicadores de Actividad Económica

- El **crédito directo total** en la región (S/ 2 119 millones) creció a una tasa interanual de 4,7 por ciento en febrero, respecto a similar mes del año anterior.
- La **inversión pública** sumó S/ 39 millones en febrero, siendo menor en 23,1 por ciento –tasa interanual- ante la contracción a nivel del Gobierno Regional y de los municipios.

Ayacucho: Otros indicadores de actividad económica (Variación % respecto a similar mes del año anterior)

	Set.22	Oct.22	Nov.22	Dic.22	Ene.23	Feb.23
Despachos de cemento 1/	↓ -0,5	↓ -5,7	↓ -4,4	↑ 94,9	↑ 5,9	↓ -21,5
Arribos a establec. de hospedaje	↑ 61,8	↑ 72,4	↑ 23,4	↑ 103,2	n.d.	n.d.
Crédito total 2/	↑ 8,8	↑ 8,4	↑ 7,5	↑ 5,9	↑ 5,4	↑ 4,7
Crédito de consumo 2/	↑ 19,3	↑ 18,8	↑ 18,4	↑ 20,3	↑ 22,9	↑ 22,1
Crédito hipotecario 2/	↓ -8,6	↓ -6,3	↓ -5,9	↓ -6,9	↓ -3,5	↓ -2,8
Inversión pública 2/	↑ 0,1	↑ 10,5	↑ 25,3	↓ -18,2	↑ 2,2	↓ -23,1

1/ En términos reales.

2/ En términos nominales.

Fuentes: BCRP - Sucursal Huancayo, UNACEM, MINCETUR, SBS y MEF.

La actividad agropecuaria disminuyó 2,4 por ciento en febrero explicado por la menor producción del sub sector agrícola (-5,4 por ciento).

Ayacucho: Producción de principales productos agropecuarios 1/ (En toneladas)

Subsectores	Estructura Porcentual 2022 2/	Febrero			Enero - Febrero				
		2022	2023	Var.%	Contribución %	2022	2023	Var.%	Contribución %
AGRÍCOLA	74,3			-5,4	-3,8			3,6	2,4
Mercado externo y agroindustria	16,7			-54,4	-10,4			-28,9	-6,3
Cacao	4,1	3	0	-100,0	0,0	6	0	-100,0	0,0
Quinua	4,0	1 569	583	-62,8	-2,5	2 635	1 316	-50,1	-1,9
Café	1,8	0	0	-	0,0	0	0	-	0,0
Palta	6,7	5 997	2 473	-58,8	-8,7	13 160	9 073	-31,1	-5,5
Mercado interno	57,6			13,3	6,7			18,9	8,7
Papa	31,7	25 065	35 230	40,6	9,7	40 288	52 954	31,4	6,6
Maíz amiláceo	4,6	31	0	-100,0	-0,1	31	8	-74,2	0,0
Alfalfa	3,8	22 741	26 761	17,7	1,0	44 944	49 736	10,7	0,6
Cebada grano	1,4	7	0	-100,0	0,0	61	20	-67,2	0,0
Trigo	1,4	0	0	-	0,0	11	18	63,6	0,0
Haba grano seco	1,4	0	0	-	0,0	23	8	-65,2	0,0
Tuna	1,4	6 753	4 345	-35,7	-2,6	10 919	6 288	-42,4	-2,7
Maíz choclo	0,7	2 142	2 272	6,1	0,2	4 385	3 632	-17,2	-0,5
Arveja grano seco	1,1	0	0	-	0,0	0	0	-	0,0
Olluco	1,1	105	139	32,4	2,3	105	153	45,7	0,0
Frijol grano seco	0,6	0	0	-	0,0	0	0	-	0,0
Arveja grano verde	0,6	1 068	1 584	48,3	0,9	2 247	2 556	13,8	0,3
PECUARIO	25,7			4,3	1,3			1,3	0,4
Carne de Vacuno 3/	12,3	769	897	16,6	2,3	1 516	1 649	8,8	1,3
Leche Vacuno	5,6	4 039	3 412	-15,5	-1,1	7 036	5 983	-15,0	-1,0
Carne de Ovino 3/	2,5	120	123	2,7	0,1	235	238	1,2	0,0
Carne de Porcino 3/	1,6	193	211	9,0	0,2	391	430	9,9	0,2
SECTOR AGROPECUARIO	100,0			-2,4	-2,4			2,8	2,8

1/ Cifras preliminares.

2/ A precios de 2007.

3/ Peso neto.

Fuente: MINAGRI

Elaboración: BCRP - Sucursal Huancayo.

- El subsector **agrícola** se contrajo en 5,4 por ciento en diciembre, explicado por la menor producción orientada al mercado externo y agroindustria (-54,4 por ciento) por la disminución en la producción de quinua (-62,8 por ciento) y palta (-58,8 por ciento), por menores siembras en el caso de quinua y disminución de cosechas en palta por efecto de las mayores precipitaciones pluviales, lo que limitó las labores de cosechas.
- Respecto a la parte **pecuaria**, creció interanualmente en 4,3 por ciento en febrero, ante la mayor producción de carne de vacuno (16,6 por ciento) y carne de porcino (9,0 por ciento).

Ayacucho: Crecimiento de la producción agropecuaria 1/ (Var.% real respecto a similar mes del año anterior)

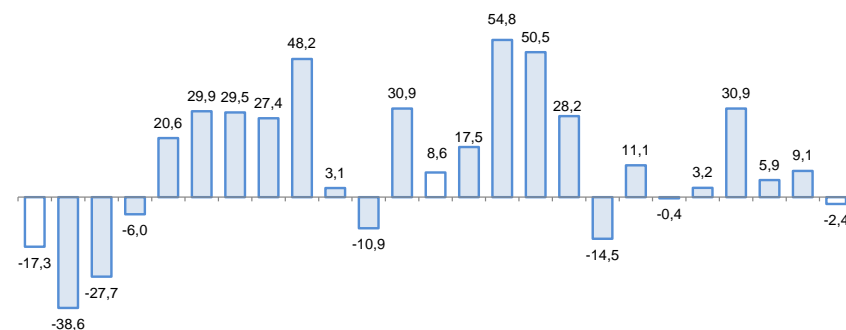

1/ Estimado a precios de 2007

Fuente: Ministerio de Agricultura y Riego

La producción minera disminuyó 29,1 por ciento en febrero, por la menor producción de oro (-21,3 por ciento) y plata (-25,3 por ciento).

Ayacucho: Producción Minera 1/ (Var. % real respecto al mismo periodo del año anterior)

Mineral	Estructura Porcentual 2021 2/	Febrero				Enero - Febrero			
		2022	2023	Var.%	Contribución %	2022	2023	Var.%	Contribución %
Oro (Onzas troy)	49,2	23 730	18 686	-21,3	-10,6	49 908	35 650	-28,6	-14,9
Plata (Onzas troy)	19,7	521 310	389 508	-25,3	-5,0	1 110 080	861 975	-22,4	-4,6
Zinc (TMF)	28,5	4 087	2 290	-44,0	-12,2	7 312	6 584	-10,0	-2,5
Plomo (TMF)	1,9	311	135	-56,6	-1,0	561	553	-1,4	-0,0
Cobre (TMF)	0,7	55	33	-40,1	-0,4	99	114	15,0	0,1
SECTOR MINERÍA 2/	100,0			-29,1	-29,1			-21,9	-21,9

1/ Cifras preliminares.

2/ A precios de 2007.

Fuente: Ministerio de Energía y Minas.

Elaboración: BCRP, Sucursal Huancayo. Departamento de Estudios Económicos.

- La producción **minera** disminuyó 29,1 por ciento en febrero, principalmente por la menor producción de oro (-21,3 por ciento), plata (-25,3 por ciento) y zinc (-44,0 por ciento), explicándose en el caso de oro y plata por la menor extracción de la Compañía Minera Ares. De otro lado, en el acumulado de enero a febrero, el sector disminuyó 21,9 por ciento, sustentado en la menor producción de oro (-28,6 por ciento) y plata (-22,4 por ciento).

Ayacucho: Crecimiento de la producción minera 1/ (Var.% real respecto a similar mes del año anterior)

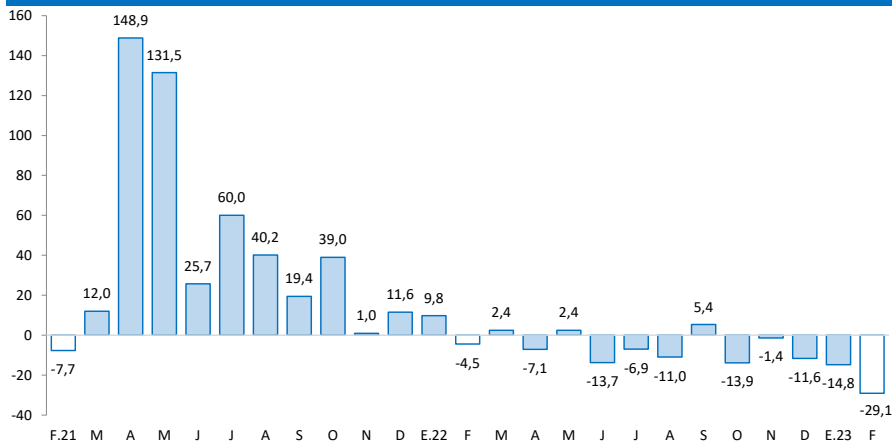

1/ Estimado a precios de 2007

Fuente: MINEM

Cotización internacional de oro (US\$/oz.tr. promedio mensual – London Metal Exchange)

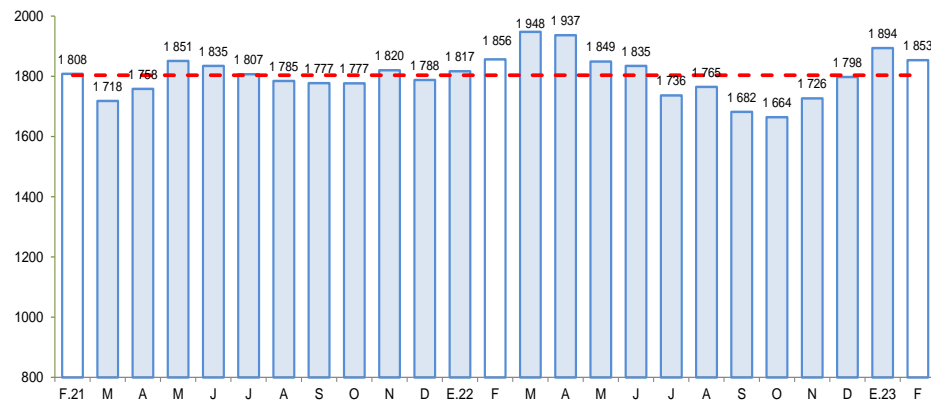

Fuente: Bloomberg.



Los despachos locales de cemento disminuyeron 21,5 por ciento en febrero, por la menor ejecución de proyectos de inversión pública de los gobiernos sub nacionales.

Ayacucho: Despachos de cemento

(Var.% con respecto a similar mes del año anterior)

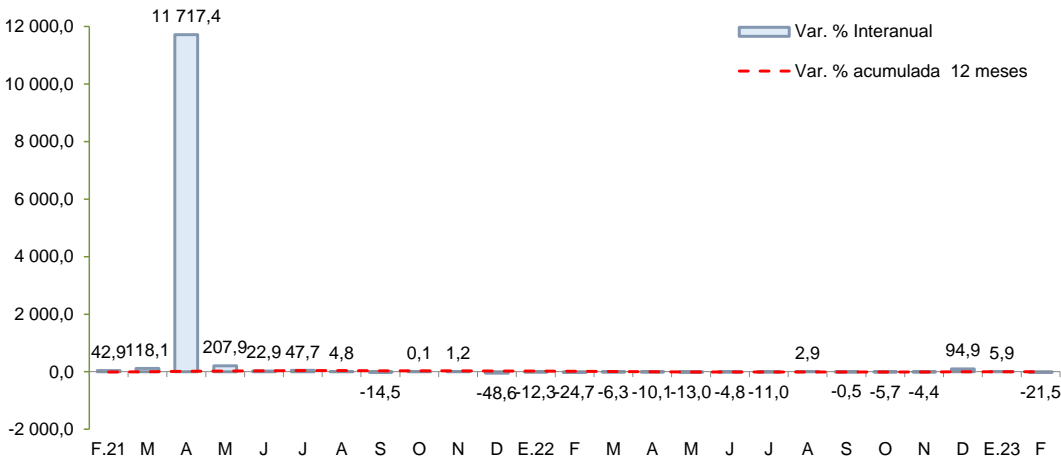

Fuente: UNACEM

- Los **despachos de cemento** disminuyeron 21,5 por ciento en febrero frente a similar mes del año previo, debido a la menor ejecución de la inversión pública, asociada principalmente a los gobiernos sub nacionales.
- De otro lado, los despachos de cemento cayeron en 7,3 por ciento en el acumulado bimestral, por menor ejecución a nivel del Gobierno Regional y de los municipios.

El crédito directo total ascendió a S/ 2 119 millones en febrero, observando un incremento interanual de 4,7 por ciento, principalmente por las mayores colocaciones del Banco de la Nación (13,1 por ciento) y de las Cajas Municipales (10,8 por ciento).

Ayacucho: Crédito Directo

(Saldos a fin de periodo)

	Estructura % Feb-23	Saldo en millones de soles con TCF 1/		Tasa de crecimiento (%)	
		Ene-23	Feb-23	Mes	12 Meses
Banco de la Nación	7,4	148	157	6,2	13,1
Agrobanco	1,4	30	30	-1,2	14,0
Banca Múltiple	40,3	860	855	-0,5	-1,8
Instituciones No Bancarias	50,8	1 069	1 078	0,8	9,1
Financieras	6,6	143	140	-1,6	1,2
Cajas Municipales	41,2	861	872	1,3	10,8
Cajas Rurales	3,1	65	65	-0,2	4,0
Empresas de Créditos	0,0	0	0	-	-
Arrendamiento Financiero	0,0	0	0	-	-
TOTAL	100,0	2 106	2 119	0,6	4,7
Empresas	66,4	1 404	1 407	0,2	-1,0
Personas	33,6	702	713	1,5	18,2
Consumo	29,3	610	620	1,6	22,1
Hipotecario	4,4	92	93	0,6	-2,8
MN	96,6	2 030	2 047	0,8	4,3
ME	3,4	76	72	-4,7	18,5
ME (Mill. US\$)		20	19	-4,7	18,5

1/ Se evalúa al tipo de cambio constante de diciembre del 2022 (S/ 3,81 por dólar).

Fuente: SBS y AFP.

Elaboración: BCRP - Sucursal Huancayo. Departamento de Estudios Económicos.

- La **morosidad** se situó en 7,3 por ciento en enero, siendo mayor en 0,4 puntos porcentuales respecto a igual mes del año previo. Los ratios más altos se registraron en las Cajas Rurales (12,0 por ciento) y en Agrobanco (12,3 por ciento).

Ayacucho: Crecimiento del crédito directo

(Var.% nominal con respecto a similar mes del año anterior)

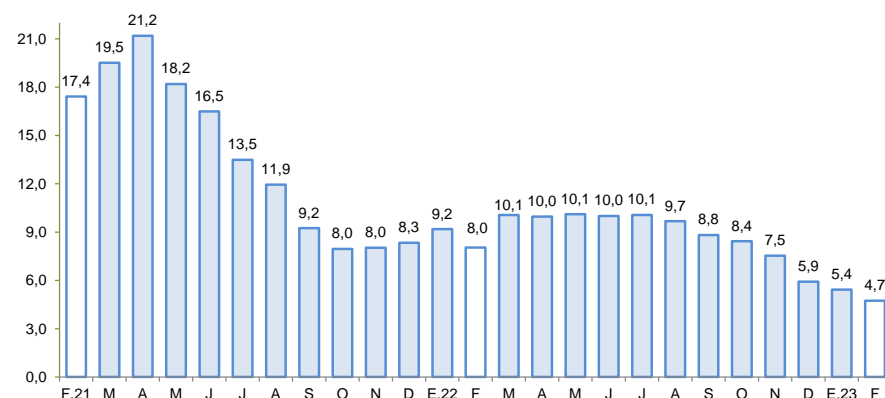

Fuente: SBS y AFP.

Ayacucho: Tasa de morosidad 1/

(Porcentaje)

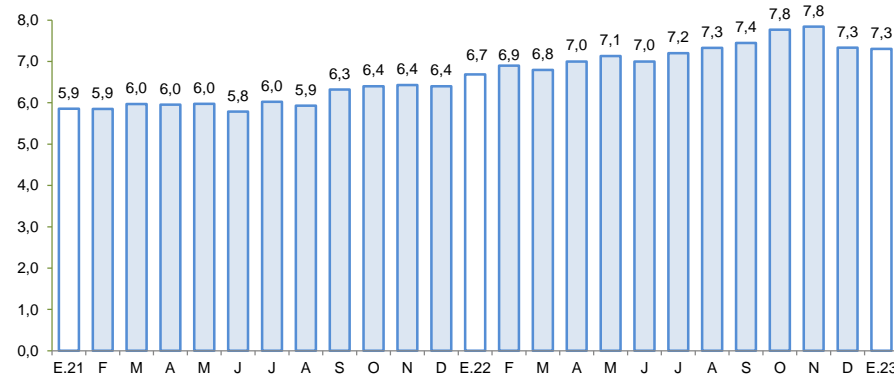

1/ Morosidad = (creditos vencidos + creditos en cobranza judicial) / colocaciones brutas.

Fuente: SBS y AFP.

El saldo de depósitos fue de S/ 1 664 millones en febrero, registrando un crecimiento interanual de 3,2 por ciento, por mayores captaciones de depósitos a plazo (60,6 por ciento).

Ayacucho: Depósitos (Saldos a fin de periodo)

	Estructura % Feb-23	Saldo en millones de soles con TCF 1/		Tasa de crecimiento (%)	
		Ene-23	Feb-23	Mes	12 Meses
Banco de la Nación	37,0	619	615	-0,6	0,8
Banca Múltiple	40,3	711	670	-5,7	-1,3
Instituciones No Bancarias	22,8	378	379	0,3	17,5
Financieras	1,2	19	20	3,4	-8,7
Cajas Municipales	21,0	349	350	0,2	19,4
Cajas Rurales	0,6	9	9	-0,7	18,7
TOTAL	100,0	1 708	1 664	-2,5	3,2
Vista	23,1	405	384	-5,2	-3,7
Ahorro	55,1	947	916	-3,2	-7,1
A plazo	21,9	356	364	2,3	60,6
MN	91,7	1 583	1 527	-3,5	2,7
ME	8,3	125	137	10,2	9,1
ME (Mill. US\$)		33	36	10,2	9,1

1/ Se evalúa al tipo de cambio constante de diciembre del 2022 (S/ 3,81 por dólar).

Fuente: SBS y AFP.

Elaboración: BCRP - Sucursal Huancayo. Departamento de Estudios Económicos.

Ayacucho: Crecimiento de los depósitos (Var.% nominal con respecto a similar mes del año anterior)

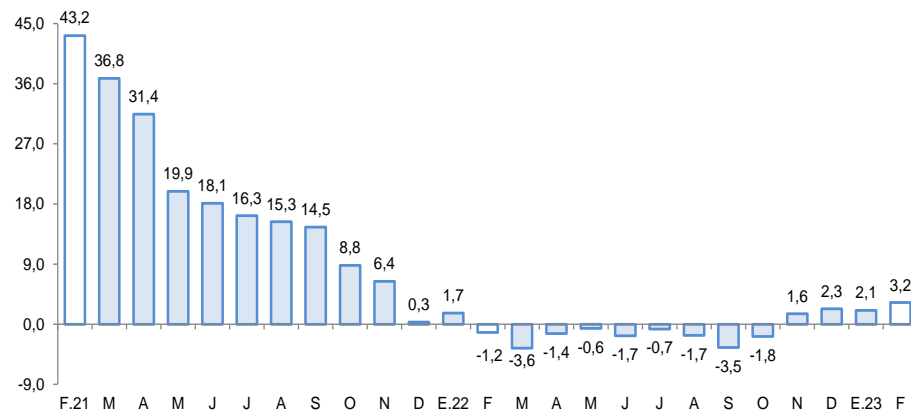

Fuente: SBS y AFP

La inversión pública disminuyó 23,1 por ciento en febrero, por la menor ejecución a nivel del Gobierno Regional (-31,3 por ciento) y de los municipios (-30,9 por ciento).

Ayacucho: Ejecución del Presupuesto de Inversiones 1/ 2/ (En millones de soles)

	Estructura 2022	Febrero			Enero - Febrero		
		2022	2023	V% Real	2022	2023	V% Real
Gobierno Nacional	15,7	5	8	44,1	8	13	49,1
Gobierno Regional	32,8	25	19	-31,3	30	22	-33,2
Gobiernos Locales	51,6	17	13	-30,9	20	16	-23,4
Total	100,0	47	39	-23,1	58	51	-18,3

1/ Preliminar. Información actualizada al 28 de febrero del 2023

Fuente: MEF

Elaboración: BCRP - Sucursal Huancayo. Departamento de Estudios Económicos.

Ayacucho: Crecimiento de la Ejecución del Presupuesto de Inversiones (Var.% real)

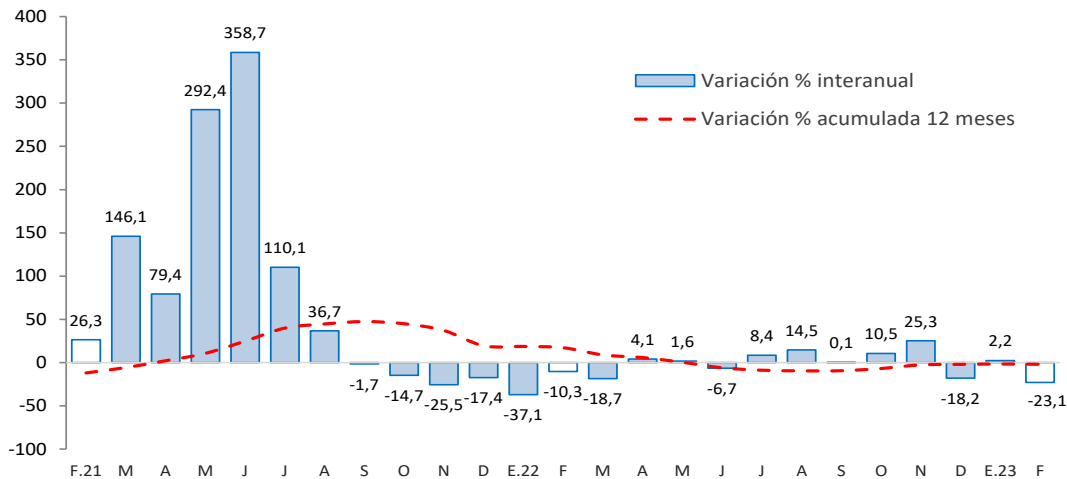

Fuente: MEF

- La **inversión pública** correspondiente a los tres niveles de gobierno totalizó S/ 39 millones en febrero, mostrando una disminución de 23,1 por ciento respecto de similar mes del año pasado, por menor ejecución de los gobiernos sub nacionales.
- Entre los **principales proyectos** que se ejecutaron en el primer mes del año destacaron en el Gobierno Nacional, “Reemplazo de 12 puentes en el corredor vial ruta 28A San Clemente - Ayacucho” con S/ 5,1 millones de gasto; “Creación del puente vehicular interregional Pampas - Chacabamba, en las provincias de Vilcashuaman y Chincheros, correspondiente a las regiones de Ayacucho y Apurímac, respectivamente” con S/ 1,1 millones en gasto devengado; y “Creación de servicios académicos en la Universidad Nacional Autónoma de Huanta” con S/ 497 mil en gasto devengado.
- En el Gobierno Regional, “Mejoramiento y ampliación de los servicios de salud del Hospital de San Miguel” con un devengado de S/ 2,2 millones; “Mejoramiento y ampliación de los servicios de salud del Hospital de Cangallo” con un devengado de S/ 1,5 millones; y “Mejoramiento de los servicios educativos del colegio Manuel Prado” con un gasto de S/ 1,3 millones.
- En las municipalidades, “Mejoramiento de tres instituciones educativas del nivel inicial del distrito de Chuschis, provincia de Cangallo” con un devengado de S/ 1,8 millones; “Mejoramiento del sistema de agua potable en el distrito de Puyusca, provincia de Parinacochas” con un gasto devengado de S/ 810 mil; y “Mejoramiento del sistema de agua potable y alcantarillado en el distrito de María Parado de Bellido, provincia de Cangallo” con un gasto devengado de S/ 793 mil.