



BANCO CENTRAL DE RESERVA DEL PERÚ

Arequipa: Síntesis de Actividad Económica - Julio 2023 -

**Departamento de Estudios Económicos
Sucursal Arequipa**

Setiembre de 2023

Actividad Primaria

- El **sector agropecuario** reportó una contracción de 3,9 por ciento respecto a su comparativo interanual, como resultado de la menor producción registrada en el subsector agrícola (-2,3 por ciento) y pecuario (-5,8 por ciento). Entre enero y julio, el sector acumuló una contracción de 4,2 por ciento.
- El **sector pesca**, en el mes de junio, decreció 85,2 por ciento interanual, ante la menor captura de especies marinas para el consumo humano directo (-88,4 por ciento) y la nula extracción de anchoveta para el consumo industrial (-100,0 por ciento). Entre enero y julio, el sector disminuyó 72,8 por ciento.
- El **sector minería** se expandió 27,4 por ciento interanual, principalmente por la mayor producción de cobre (14,0 por ciento), oro (15,9 por ciento) y molibdeno (148,4 por ciento). Entre enero y julio, el sector acumuló un crecimiento de 5,3 por ciento.

Otros Indicadores de Actividad Económica

- El **sector manufactura** decreció 6,2 por ciento, debido a la menor actividad del subsector fabril primario (-15,7 por ciento) y del subsector fabril no primario (-3,9 por ciento). Entre los meses de enero y julio, el sector fabril acumuló una contracción de 11,8 por ciento.
- Los **despachos de cemento** se contrajeron en 0,3 por ciento en términos interanuales. Entre enero y julio, los despachos de cemento disminuyeron 16,7 por ciento.
- Al cierre de julio, los saldos de **créditos** alcanzaron un total de S/ 13 913 millones, lo que representó una caída de 1,0 por ciento en el período interanual, por las menores operaciones de la Banca Múltiple (-8,2 por ciento). De otro lado, los **depósitos** sumaron S/ 16 402 millones y presentaron un crecimiento de 2,4 por ciento, como resultado de las mayores captaciones a plazo (37,7 por ciento).
- La **inversión pública (formación bruta de capital)** recaudó un total de S/ 123 millones, evidenciando una contracción en términos reales de 66,4 por ciento en el período interanual, como consecuencia de la menor ejecución en los tres niveles de gobierno: Gobierno nacional (-77,2 por ciento), Gobierno regional (-90,9 por ciento) y Gobiernos locales (-23,0 por ciento). En el período acumulado entre enero y julio, la inversión se contrajo 13,7 por ciento en términos reales.

Arequipa: Otros indicadores de actividad económica

(Variación % respecto a similar mes del año anterior)

	Feb.23	Mar.23	Abr.23	May.23	Jun.23	Jul.23
Producción industrial 1/	↓ -15,1	↓ -15,0	↓ -13,6	↓ -9,1	↓ -6,6	↓ -6,2
Despachos de cemento 1/	↓ -23,4	↓ -16,9	↓ -18,2	↓ -6,8	↓ -9,9	↓ -0,3
Crédito total 2/	↑ 8,5	↑ 4,2	↑ 3,4	↑ 2,7	↑ 2,3	↓ -1,0
Depósitos 2/	↑ 4,3	↑ 7,1	↑ 5,9	↑ 6,2	↑ 5,0	↑ 2,4
Inversión Pública 1/	↓ -13,4	↑ 5,0	↑ 14,2	↑ 5,2	↑ 38,2	↓ -66,4

1/ En términos reales

2/ En términos nominales

Fuentes: BCRP - Sucursal Arequipa, SBS, SUNAT, PRODUCE y MEF.

En julio, el sector agropecuario se contrajo 3,9 por ciento, ante la menor producción agrícola (-2,3 por ciento) y pecuaria (-5,8 por ciento). Entre enero y julio, el sector acumuló una caída de 4,2 por ciento.

Producción de principales productos agropecuarios 1/

(Miles de toneladas)

Subsectores	Estructura Porcentual 2021 2/	Julio			Enero - Julio				
		2022	2023	Var.%	Contribución al crecimiento 3/		2022	2023	Var.%
SECTOR AGRICOLA	59,8			-2,3	-1,2			-3,0	-1,8
Orientada al mercado externo y agroindustria 2/	12,4			60,4	8,7			0,5	0,1
Alcachofa	1,3	3,0	3,2	7,7	0,2	18,9	26,3	39,3	0,7
AjÍ Paprika	3,3	0,9	1,8	104,4	2,8	7,6	6,6	-12,2	-0,4
Olivo	3,5	0,3	2,0	479,1	1,7	42,0	41,3	-1,7	-0,1
Orégano	0,4	0,5	0,2	-60,5	-0,8	1,6	1,3	-17,8	-0,1
Palta	1,2	0,2	0,8	315,3	0,4	16,5	17,9	8,6	0,1
Quinua	0,4	0,3	0,3	-0,1	0,0	1,5	0,9	-38,7	0,0
Vid	2,0	0,4	1,0	154,6	0,4	16,0	14,2	-11,7	-0,2
Orientada al mercado interno 2/	47,5			-12,8	-11,0			-4,0	-3,1
Ajo	2,6	0,9	0,2	-74,6	-0,4	4,3	4,9	15,2	0,0
Alfalfa	11,7	190,4	188,7	-0,9	-0,1	1524,5	1494,7	-2,0	-0,2
Arroz	9,0	0,4	0,0	-100,0	-0,1	280,7	275,5	-1,8	-0,3
Anveja grano verde	0,5	1,2	1,6	28,6	0,1	9,6	9,8	2,1	0,0
Cebolla	7,8	44,3	35,3	-20,3	-2,4	201,5	182,8	-9,3	-0,6
Frijol grano seco	0,6	1,8	1,8	-1,3	0,0	2,1	1,9	-8,8	0,0
Maíz chala	3,5	71,0	70,0	-1,4	0,0	539,0	515,9	-4,3	-0,1
Maíz choclo	0,8	6,6	0,2	-96,8	-1,8	8,5	2,0	-77,0	-0,2
Maíz amiláceo	0,3	0,6	0,3	-45,2	-0,2	7,1	7,0	-1,4	0,0
Papa	5,6	39,5	26,8	-32,2	-2,8	124,6	131,1	5,2	0,2
Tomate	1,0	5,5	4,5	-18,1	-0,3	25,9	22,3	-13,7	-0,2
Trigo	0,4	0,1	0,0	-52,6	0,0	0,1	0,2	5,3	0,0
Zanahoria	1,1	5,7	9,2	60,4	0,5	54,9	50,0	-9,1	-0,1
Zapallo	0,7	1,5	4,7	211,1	0,7	32,1	30,0	-6,7	-0,1
SECTOR PECUARIO	40,2			-5,8	-2,7			-5,9	-2,4
Carne de ave 4/	23,7	16,2	15,2	-6,4	-1,9	104,1	95,6	-8,1	-2,0
Carne de ovino 4/	0,3	0,2	0,2	-6,5	0,0	1,2	1,1	-5,2	0,0
Carne de porcino 4/	1,6	1,0	1,0	2,0	0,0	6,8	7,0	2,5	0,0
Carne de vacuno 4/	0,8	0,4	0,5	2,8	0,0	3,1	3,1	1,6	0,0
Fibra Alpaca	0,1	0,0	0,0	-	-	0,1	0,1	8,6	0,0
Huevos	2,1	1,5	1,5	-2,2	0,0	10,5	10,2	-2,4	0,0
Leche	11,4	30,1	28,1	-6,7	-0,8	207,4	199,7	-3,7	-0,4
SECTOR AGROPECUARIO	100,0			-3,9	-3,9			-4,2	-4,2

1/ Cifras preliminares.

2/ A precios de 2007.

3/ En base a la estructura de similar periodo de 2022.

Fuente: Ministerio de Desarrollo Agrario y Riego del Perú - Arequipa.

Elaboración: BCRP, Sucursal Arequipa, Departamento de Estudios Económicos.

- En julio, el **subsector agrícola** reportó una caída de 2,3 por ciento, ante las menores cosechas de productos orientadas al mercado interno (-12,8 por ciento), es el caso de ajo (-74,6 por ciento), cebolla (-20,3 por ciento), papa (-32,2 por ciento), y tomate (-18,1 por ciento), entre otros cultivos. En contraste, se registró una mayor producción de cultivos dirigidos al mercado externo y agroindustria (60,4 por ciento), como alcachofa (7,7 por ciento), olivo (479,1 por ciento), ajÍ pÁprika (104,4 por ciento) y vid (154,6 por ciento). Entre enero y julio, la actividad agrícola acumuló una caída de 3,0 por ciento.
- El **subsector pecuario**, en julio, reportó una caída de 5,8 por ciento, como resultado de la menor producción de carne de ave (-6,4 por ciento), carne de ovino (-6,5 por ciento), huevos (-2,2 por ciento) y leche (-6,7 por ciento). Entre enero y julio, el subsector acumuló una contracción de 5,9 por ciento, ante la menor producción de carne de ave (-8,1 por ciento), carne de ovino (-5,2 por ciento), huevos (-2,4 por ciento) y leche (-3,7 por ciento).

En junio, el sector pesca decreció 85,2 por ciento, debido a la menor captura de especies marinas destinadas al consumo humano directo (-88,4 por ciento). Entre enero y junio, el sector se contrajo en 72,8 por ciento.

Producción pesquera 1/ 2/ (En TM)

	Junio			Enero - Junio		
	2022	2023	Var.%	2022	2023	Var.%
Consumo Humano Directo	17 774	2 059	-88,4	33 071	15 277	-53,8
Fresco	10 437	1 451	-86,1	20 505	10 163	-50,4
Congelado	7 337	4	-99,9	12 393	3 156	-74,5
Enlatado	0	604	-	174	1 959	3/
Consumo Humano Indirecto	1 395	0	-100,0	89 226	2 186	-97,5
SECTOR PESCA 2/			-85,2			-72,8

1/ Cifras preliminares.

2/ A precios de 2007.

3/ Variación mayor a 1 000 por ciento.

Fuente: Ministerio de la Producción - PRODUCE.

Elaboración: BCRP - Sucursal Arequipa. Departamento de Estudios Económicos.

Cotización de la harina de pescado (US\$/tonelada - Hamburgo)

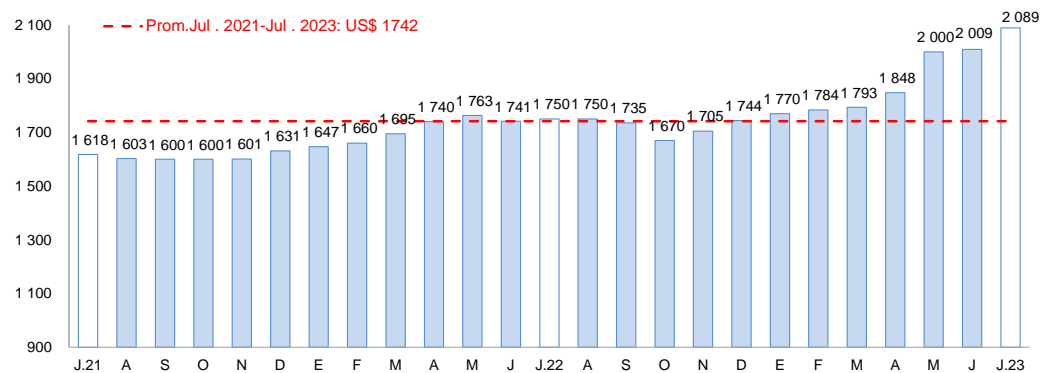

Fuente: Bloomberg.

Elaboración: BCRP, Sucursal Arequipa, Departamento de Estudios Económicos

- En junio, el **sector pesca** registró una contracción de 85,2 por ciento, debido a los menores volúmenes desembarcados de especies marinas para consumo humano directo (-88,4 por ciento), tanto para la línea fresco (-86,1 por ciento) como para la elaboración de congelado (-99,9 por ciento). Asimismo, se reportó la nula extracción de anchoveta para el consumo industrial (-100,0 por ciento).
- Entre enero y junio, la actividad pesquera reportó una caída de 72,8 por ciento respecto a similar período del año anterior, como resultado de la menor captura de especies para el consumo humano directo (-53,8 por ciento) e indirecto (-97,5 por ciento).
- En julio, el **precio promedio internacional de la harina de pescado** registró US\$ 2 089 por tonelada, lo que significó un crecimiento de 19,4 por ciento en el periodo interanual y un incremento de 4,0 por ciento en el periodo mensual.

En julio, el sector minería creció 27,4 por ciento, principalmente por la mayor producción de cobre (14,0 por ciento), oro (15,9 por ciento) y molibdeno (148,4 por ciento). Entre enero y julio, el sector se expandió 5,3 por ciento.

Producción Minera (unidades recuperables)1/ (Var. % real respecto al mismo periodo del año anterior)

Mineral	Estructura Porcentual 2021 2/	Julio			Enero - Julio				
		2022	2023	Var.%	Contribución al crecimiento 3/	2022	2023	Var.%	Contribución al crecimiento 3/
Cobre (TMF)	64,8	31 611	36 026	14,0	10,0	223 430	238 512	6,8	4,3
Oro (KGF)	12,6	1 494	1 732	15,9	2,1	10 268	11 896	15,9	1,8
Plata (KGF)	1,2	7 374	8 017	8,7	0,1	56 979	64 319	12,9	0,1
Plomo (TMF)	1,4	2 035	1 875	-7,8	-0,1	14 615	12 662	-13,4	-0,2
Zinc (TMF)	2,4	2 453	2 294	-6,5	-0,1	18 479	15 962	-13,6	-0,3
Molibdeno (TMF)	17,6	432	1 073	148,4	15,4	6 365	6 169	-3,1	-0,6
SECTOR MINERÍA 2/	100,0			27,4	27,4			5,3	5,3

1/ Cifras preliminares.

2/ A precios de 2007.

3/ En base a la estructura de similar periodo de 2022.

Fuente: Ministerio de Energía y Minas.

Elaboración: BCRP, Sucursal Arequipa, Departamento de Estudios Económicos

El dinamismo positivo de la **actividad minera**, se sustentó principalmente en los mayores volúmenes extraídos de cobre (14,0 por ciento), oro (15,9 por ciento) y molibdeno (148,4 por ciento). Entre enero y julio, el sector se expandió 5,3 por ciento, como resultado de la mayor producción de cobre (6,8 por ciento), oro (15,9 por ciento) y plata (12,9 por ciento).

La **cotización internacional de los principales metales**, en julio, reportó resultados mixtos en el periodo intermensual. El precio promedio del cobre (US\$/TM 8 445) evidenció un incremento de 0,7 por ciento por la mayor demanda del metal debido a los estímulos generados por la economía China y el incremento del desarrollo tecnológico. El precio del oro (US\$/oz.tr. 1 949) creció ligeramente 0,4 por ciento, por la caída del dólar y los rendimientos después del undécimo incremento de la tasa de referencia en 0,25 puntos por parte de la Reserva Federal de los Estados Unidos. En el mismo sentido, el precio promedio de la plata (US\$/oz.tr. 24) y zinc (¢US\$/lb. 109) registraron incrementos de 3,0 por ciento, 1,2 por ciento, respectivamente. Empero, el precio del plomo (¢US\$/lb. 96) registró una contracción de 0,6 por ciento.

Variación de la producción minera 1/ (Var.% real respecto a similar mes del año anterior)

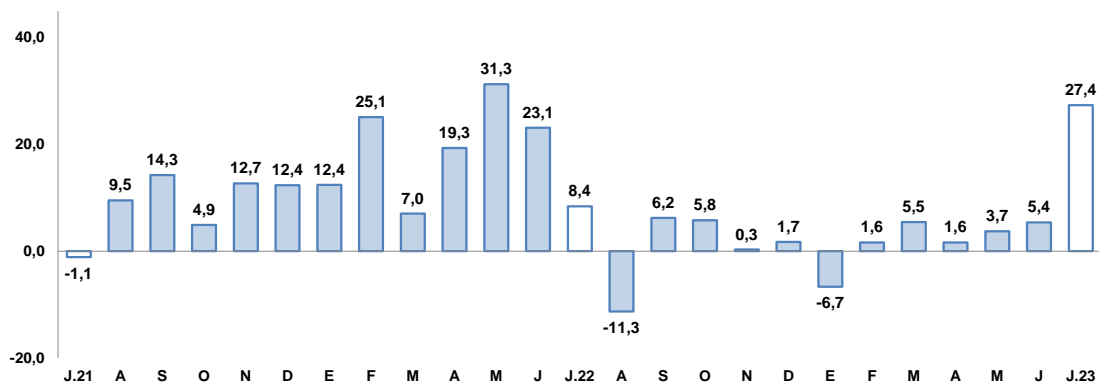

1/ A precios de 2007

Fuente: Ministerio de Energía y Minas.

Elaboración: BCRP, Sucursal Arequipa, Departamento de Estudios Económicos

En julio, la actividad fabril decreció 6,2 por ciento, ante la menor actividad de la manufactura primaria (-15,7 por ciento) y no primaria (-3,9 por ciento). Entre enero y julio, el sector se contrajo 11,8 por ciento.

Producción manufacturera 1/

(Variación % real respecto al mismo periodo del año anterior)

Ramas de actividad	Estructura Porcentual 2021 2/	Julio		Enero - Julio	
		Var.%	Contribución al crecimiento 3/	Var.%	Contribución al crecimiento 3/
MANUFACTURA PRIMARIA	19,8	-15,7	-3,1	-9,6	-2,0
Conservas y congelado pescado	1,7	-99,4	-0,7	4,9	0,1
Harina y aceite de pescado	1,1	-100,0	-1,7	-98,1	-2,2
Productos de cobre	17,1	-4,4	-0,8	1,1	0,2
MANUFACTURA NO PRIMARIA	80,2	-3,9	-3,1	-12,3	-9,8
Productos lácteos	9,6	-1,9	-0,2	-11,0	-1,0
Cerveza y malta	15,9	-8,2	-1,3	-12,1	-1,9
Bebidas no alcohólicas	9,5	-2,5	-0,2	-3,2	-0,3
Hilatura de fibras textiles	8,4	-1,4	-0,1	-5,2	-0,5
Prendas de vestir	1,3	-45,8	-0,8	-19,0	-0,3
Pintura, barnices y lacas	0,4	-43,9	-0,1	-25,8	-0,1
Cemento	35,0	-1,0	-0,4	-16,8	-5,8
Lápices y conexos	0,0	n.a	-	9,9	0,0
SECTOR MANUFACTURERA	100,0	-6,2	-6,2	-11,8	-11,8

1/ Cifras preliminares

2/ A precios de 1994

3/ En base a la estructura de similar periodo de 2022.

Fuente: PRODUCE y empresas industriales.

Elaboración: BCRP, Sucursal Arequipa. Departamento de Estudios Económicos..

Evolución de la manufactura

(Variación % real respecto al mismo mes del año anterior)

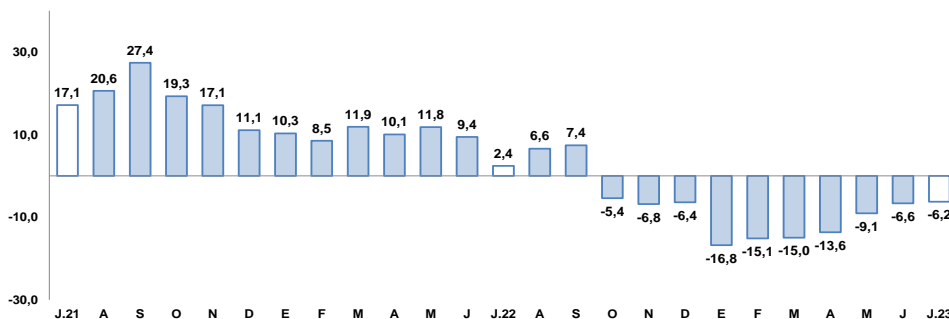

Fuente: BCRP, Sucursal Arequipa en base a información de las Empresas Industriales.

- El **sector manufactura** registró una caída de 6,2 por ciento, debido a la menor producción del subsector fabril primario (-15,7 por ciento) y no primario (-3,9 por ciento). Entre enero y julio, el sector fabril se contrajo 11,8 por ciento.
- El resultado negativo del **subsector fabril primario** se sustentó en la menor fabricación de productos de cobre (-4,4 por ciento), conservas y congelado pescado (-99,4 por ciento) y la nula producción de harina y aceite de pescado (-100,0 por ciento). Entre enero y julio, el subsector acumuló una caída de 9,6 por ciento.
- Por otro lado, la menor producción del **subsector fabril no primario** se sustentó en la menor fabricación de pintura, barnices y lacas (-25,8 por ciento), prendas de vestir (-19,0 por ciento), cemento (-16,8 por ciento), cerveza y malta (-12,1 por ciento), productos lácteos (-11,0 por ciento) hilatura de fibras textiles (-5,2 por ciento) y bebidas no alcohólicas (-3,2 por ciento).

En julio, los despachos de cemento destinados al mercado nacional se redujeron 0,3 por ciento frente al período comparativo interanual. Entre enero y julio, los despachos se contrajeron 16,7 por ciento.

Despachos de cemento

(Var. % con respecto a similar mes del año anterior)

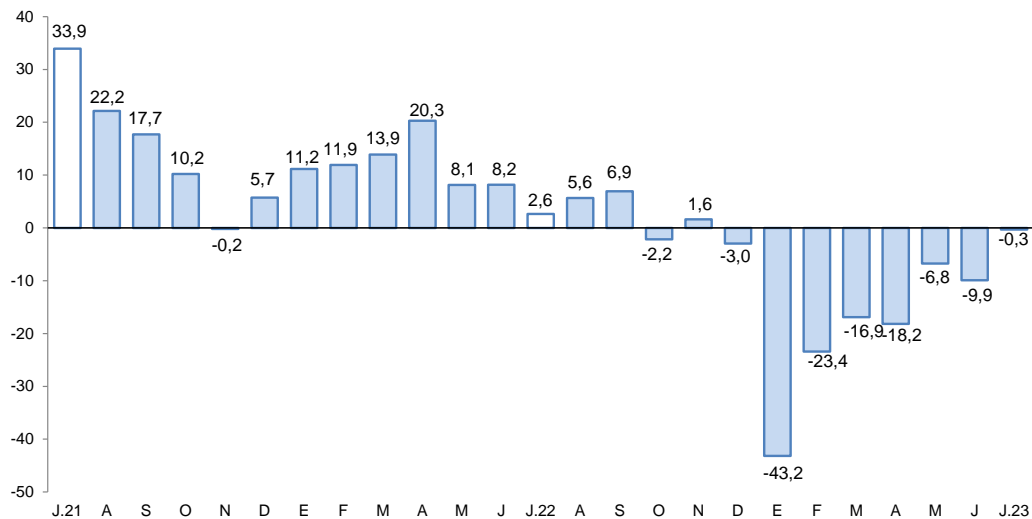

Fuente: Empresas Industriales.

Elaboración: BCRP, Sucursal Arequipa, Departamento de Estudios Económicos.

- En julio, los **despachos de cemento** orientados al mercado nacional registraron una contracción de 0,3 por ciento respecto al año anterior.
- En el período acumulado entre enero y julio, los envíos de cemento mostraron una disminución de 16,7 por ciento, respecto a similar periodo de 2022.

Al finalizar el mes de julio, los créditos reportaron un saldo de S/ 13 913 millones, lo que significó una caída de 1,0 por ciento en términos interanuales, fundamentalmente por las menores operaciones de la Banca Múltiple.

Crédito Directo

(Saldos a fin de periodo en millones de soles)

	Estructura % Jul-23	Julio		Var.% Nominal Jul-23 / Jul-22
		2022	2023	
Banco de la Nación 1/	2,7	286	369	29,2
Agrobanco 2/	0,2	22	23	1,6
Banca múltiple	61,0	9 248	8 488	-8,2
Instituciones no bancarias	36,2	4 498	5 033	11,9
Financieras	9,3	1 181	1 295	9,7
Cajas Municipales	26,2	3 216	3 643	13,3
Cajas Rurales	0,6	91	90	-0,6
Empresas de Créditos	0,0	10	4	-57,0
Arrendamiento Financiero	0,0		0	-
TOTAL	100,0	14 055	13 913	-1,0
Empresas	61,1	9 171	8 498	-7,3
Personas	38,9	4 884	5 416	10,9
Consumo	24,2	2 911	3 370	15,8
Hipotecario	14,7	1 973	2 046	3,7
MN	92,5	12 915	12 872	-0,3
ME	7,5	1 140	1 041	-8,7
ME (Millo.US\$)		291	289	-0,8

1/ Considera sólo los créditos de consumo e hipotecario.

2/ No considera los créditos a las demás empresas del sistema financiero.

Fuente: SBS y AFP.

Elaboración: BCRP, Sucursal Arequipa. Departamento de Estudios Económicos.

Variación del crédito directo

(Var.% con respecto a similar mes del año anterior)

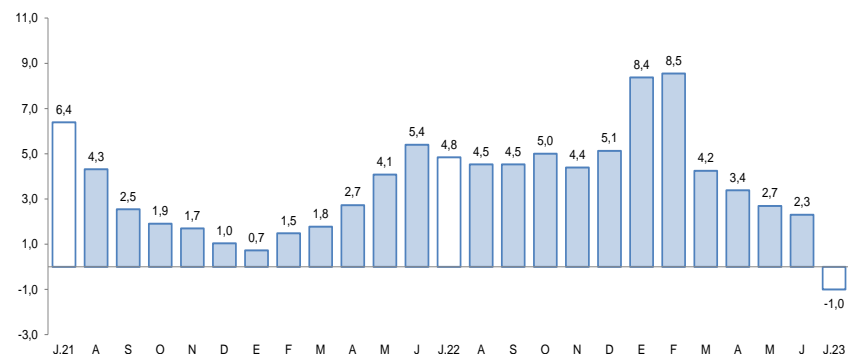

Fuente: Superintendencia de Banca, Seguros y AFP.

- Según el **tipo de moneda**, los créditos en soles representaron el 92,5 por ciento del total y registraron una contracción de 0,3 por ciento; mientras que, las colocaciones en moneda extranjera reportaron una caída de 8,7 por ciento. De esta manera, el **coeficiente de dolarización** alcanzó a 7,5 por ciento.
- Por **modalidad de crédito**, los créditos orientados al sector empresarial representaron el 61,1 por ciento del total de operaciones, registrando una caída de 7,3 por ciento frente al comparativo interanual; mientras que, el 38,9 por ciento restante de las colocaciones correspondieron a los créditos personales, los cuales registraron un incremento de 10,9 por ciento, como resultado de los mayores préstamos de consumo (15,8 por ciento) y créditos hipotecarios (3,7 por ciento).

Al finalizar el mes de julio, los depósitos reportaron un saldo de S/ 16 402 millones, lo que se tradujo en una expansión de 2,4 por ciento frente a su comparativo interanual, ante las mayores operaciones a plazo.

Depósitos

(Saldos a fin de periodo en millones de soles)

	Estructura %		Julio		Var.% Nominal
	Jul-23	2022	2023	Jul-23 / Jul-22	
Banco de la Nación	7,3	1 103	1 195	8,3	
Banca múltiple	59,8	10 138	9 801	-3,3	
Instituciones no bancarias	33,0	4 775	5 406	13,2	
Financieras	3,6	566	598	5,6	
Cajas Municipales	29,0	4 157	4 753	14,4	
Cajas Rurales	0,3	52	54	3,8	
TOTAL	100,0	16 017	16 402	2,4	
Vista	15,3	3 168	2 510	-20,8	
Ahorro	44,2	8 026	7 253	-9,6	
A plazo	40,5	4 823	6 639	37,7	
MN	75,1	11 764	12 314	4,7	
ME	24,9	4 253	4 088	-3,9	
ME (Mill. US\$)		1 085	1 133	4,4	

Fuente: SBS y AFP.

Elaboración: BCRP, Sucursal Arequipa. Departamento de Estudios Económicos.

Variación de los depósitos

(Var.% con respecto a similar mes del año anterior)

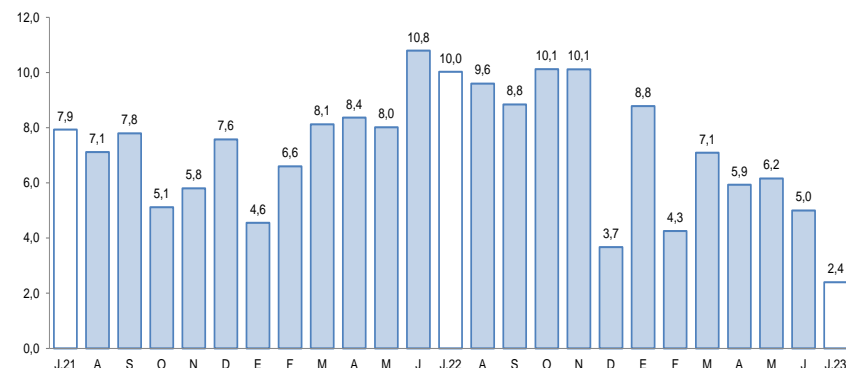

Fuente: Superintendencia de Banca, Seguros y AFP.

- De acuerdo al **tipo de moneda**, el 75,1 por ciento de las operaciones fueron realizadas en moneda nacional, lo que representó un crecimiento de 4,7 por ciento; en tanto que, las operaciones en moneda extranjera reportaron una caída de 3,9 por ciento. De esta manera, el **coeficiente de dolarización** alcanzó a 24,9 por ciento.
- De acuerdo a la **modalidad de captación**, los depósitos de ahorro representaron el 44,2 por ciento del total de operaciones y registraron una contracción de 9,6 por ciento en términos interanuales; seguidos por los depósitos a plazo, los que participaron del 40,5 por ciento del total y presentaron un incremento de 37,7 por ciento; en tanto que, los depósitos a la vista capturaron el 15,3 por ciento restante y registraron una caída de 20,8 por ciento.

En julio, la inversión pública recaudó S/ 123 millones, reportando una caída en términos reales de 66,4 por ciento. Entre enero y julio, la inversión pública acumuló una contracción de 13,7 por ciento en términos reales

Inversión Pública 1/ 2/

(En millones de soles)

	Julio			Enero - Julio		
	2022	2023	Var.% real	2022	2023	Var.% real
Gobierno Nacional	30	7	-77,2	114	115	-5,9
Gobierno Regional	198	19	-90,9	372	270	-32,0
Gobiernos Locales	119	97	-23,0	632	649	-4,5
Total	347	123	-66,4	1 119	1 035	-13,7

1/ Información actualizada al 31 de julio de 2023.

2/ Comprende la adquisición de activos no financieros.

Fuente: MEF.

Elaboración: BCRP, Sucursal Arequipa. Departamento de Estudios Económicos.

Variación de la Inversión Pública

(Var.% real con respecto a similar mes del año anterior)

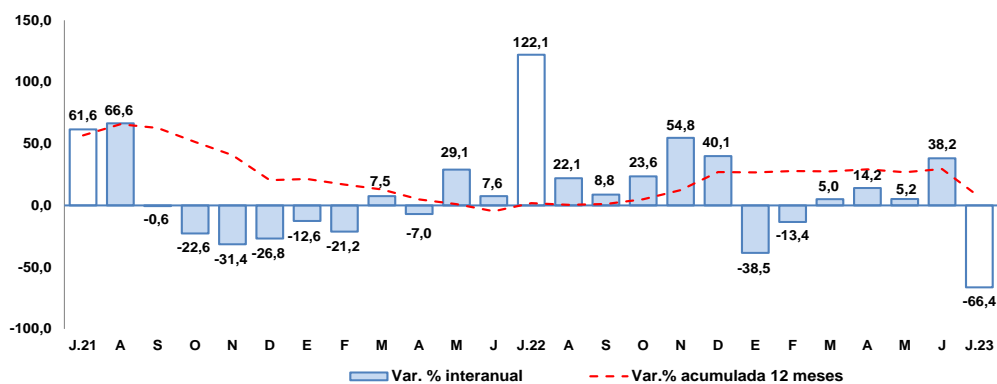

Fuente: MEF.

Elaboración: BCRP, Sucursal Arequipa. Departamento de Estudios Económicos.

Los principales proyectos ejecutados en la región fueron:

Por el **Gobierno nacional**:

- Mejoramiento del servicio de formación profesional en Ingeniería Ambiental de la Universidad Nacional de San Agustín, distrito de Arequipa, provincia de Arequipa, departamento de Arequipa; por S/ 1,9 millones.
- Mejoramiento y ampliación de la Oficina de Criminalística de la XI Dirección Territorial de la Policía Nacional, departamento de Arequipa; con S/ 1,3 millones.

En el caso del **Gobierno regional** destacaron:

- Construcción de la Vía Regional Arequipa - La Joya, progresivas KM 0+00 al KM 24+540, distritos de Cerro Colorado y La Joya, provincia de Arequipa; con una inversión de S/ 4,2 millones.
- Mejoramiento del servicio de transitabilidad del Eje de Integración Vial Norte entre la intersección de la Av. Las Torres - Vía PE-34A, hasta la intersección con la Av. Italia - Av. Aviación, distritos de Yura y Cerro Colorado, provincia de Arequipa; por un monto de S/ 3,6 millones.

Y por los **Gobiernos locales** fueron:

- Mejoramiento y ampliación del servicio de seguridad ciudadana en el distrito de Socabaya, provincia de Arequipa; por un monto de S/ 15,9 millones.
- Construcción de la Carretera Ayo Andamayo (Prog. KM 0+000 a Prog. KM. 46+249) distritos de Aplao y Ayo, provincia de Castilla; con S/ 4,8 millones.