



BANCO CENTRAL DE RESERVA DEL PERÚ

Arequipa: Síntesis de Actividad Económica - Junio 2023 -

**Departamento de Estudios Económicos
Sucursal Arequipa**

Agosto de 2023

Actividad Primaria

- En el mes de junio, el **sector agropecuario** registró una caída de 3,2 por ciento frente a su comparativo interanual, ante la menor producción registrada en el subsector agrícola (-0,7 por ciento) y el menor dinamismo de la actividad pecuaria (-6,5 por ciento). Entre enero y junio, el sector acumuló una contracción de 4,1 por ciento.
- La **actividad pesquera**, en mayo, registró una contracción de 93,0 por ciento, ante la menor extracción de especies destinadas al consumo humano directo (-91,6 por ciento). En el período acumulado entre los meses de enero y mayo, el sector registró una contracción de 70,2 por ciento.
- En junio, el **sector minería** creció en 5,4 por ciento, impulsado por la mayor producción de cobre (14,2 por ciento), oro (21,4 por ciento) y plata (6,4 por ciento). Entre los meses de enero y junio, el sector acumuló una expansión de 2,0 por ciento.

Otros Indicadores de Actividad Económica

- El **sector manufactura**, en el mes de junio, reportó una caída de 6,6 por ciento, debido a la menor actividad de la manufactura primaria (-21,8 por ciento) y no primaria (-2,4 por ciento). Entre enero y junio, el sector acumuló una caída de 12,7 por ciento, fundamentalmente por el menor dinamismo del subsector fabril no primario.
- En junio, los **despachos de cemento** se contrajeron en 9,9 por ciento en términos interanuales. Entre enero y junio, los despachos de cemento disminuyeron 19,5 por ciento.
- Al cierre de junio, los saldos de **créditos** alcanzaron a S/ 14 286 millones, lo que representó una expansión de 2,3 por ciento en el período comparativo interanual, fundamentalmente por las mayores operaciones de las Instituciones no bancarias (11,6 por ciento). De otro lado, los **depósitos** registraron un total de S/ 16 505 millones y presentaron un crecimiento de 5,0 por ciento, como resultado de las mayores captaciones a plazo (45,0 por ciento).
- En el mes de junio, la **inversión pública (formación bruta de capital)** recaudó un total de S/ 247 millones, evidenciando un crecimiento en términos reales de 37,5 por ciento en el período interanual, como consecuencia de la mayor ejecución del Gobierno nacional (170,1 por ciento) y el Gobierno regional (132,6 por ciento). En el primer semestre del año, la inversión pública acumuló S/ 910 millones, lo que representó un alza de 9,2 por ciento en términos reales, explicada por la mayor ejecución del Gobierno nacional (18,7 por ciento) y el Gobierno regional (33,0 por ciento).

Arequipa: Otros indicadores de actividad económica

(Variación % respecto a similar mes del año anterior)

	Ene.23	Feb.23	Mar.23	Abr.23	May.23	Jun.23
Producción industrial 1/	↓ -16,8	↓ -15,1	↓ -15,0	↓ -13,6	↓ -9,1	↓ -6,6
Despachos de cemento 1/	↓ -43,2	↓ -23,4	↓ -16,9	↓ -18,2	↓ -6,8	↓ -9,9
Crédito total 2/	↑ 8,4	↑ 8,5	↑ 4,2	↑ 3,4	↑ 2,7	↑ 2,3
Depósitos 2/	↑ 8,8	↑ 4,3	↑ 7,1	↑ 5,9	↑ 6,2	↑ 5,0
Inversión Pública 1/	↓ -38,5	↓ -13,4	↑ 5,0	↑ 14,2	↑ 5,2	↑ 37,5

1/ En términos reales

2/ En términos nominales

Fuentes: BCRP - Sucursal Arequipa, SBS, SUNAT, PRODUCE y MEF.

En junio, el sector agropecuario registró una contracción de 3,2 por ciento, ante la menor producción agrícola (-0,7 por ciento) y pecuaria (-6,5 por ciento). Entre enero y junio, el sector acumuló una caída de 4,1 por ciento.

Producción de principales productos agropecuarios 1/

(Miles de toneladas)

Subsectores	Estructura Porcentual 2021 2/	Junio			Enero-Junio				
		2022	2023	Var.%	Contribución al crecimiento 3/	2022	2023	Var.%	Contribución al crecimiento 3/
SECTOR AGRÍCOLA	59,8			-0,7	-0,4			-2,9	-1,8
Orientada al mercado externo y agroindustria 2/	12,4			12,3	3,0			-3,4	-0,8
Alcachofa	1,3	2,8	4,3	50,3	1,0	15,9	23,1	45,2	0,8
Aji Paprika	3,3	2,0	1,8	-7,8	-0,4	6,7	4,8	-28,0	-0,8
Olivo	3,5	4,4	4,2	-4,2	-0,2	41,7	39,3	-5,6	-0,4
Orégano	0,4	0,2	0,3	37,3	0,2	1,1	1,1	2,3	0,0
Palta	1,2	1,4	1,9	31,5	0,2	16,3	17,0	4,8	0,1
Quinua	0,4	0,3	0,1	-67,0	-0,1	1,2	0,6	-49,5	-0,1
Vid	2,0	0,2	0,9	286,6	0,5	15,6	13,1	-16,0	-0,3
Orientada al mercado interno 2/	47,5			-4,8	-3,7			-2,8	-2,1
Ajo	2,6	0,2	1,1	358,1	0,4	3,3	4,7	40,5	0,1
Alfalfa	11,7	196,2	202,0	3,0	0,3	1 334,1	1 306,0	-2,1	-0,2
Arroz	9,0	26,3	15,9	-39,8	-4,0	280	275,5	-1,7	-0,3
Arveja grano verde	0,5	1,4	1,4	2,2	0,0	8,4	8,2	-1,8	0,0
Cebolla	7,8	33,5	32,2	-3,8	-0,3	157,2	147,5	-6,2	-0,4
Frijol grano seco	0,6	0,1	0,0	-87,1	-0,1	0,2	0,1	-67,6	0,0
Maíz chala	3,5	67,8	74,1	9,3	0,3	468,0	445,9	-4,7	-0,1
Maíz choclo	0,8	0,0	0,0	-	-	1,9	1,7	-6,2	0,0
Maíz amiláceo	0,3	2,3	2,8	22,5	0,3	6,4	6,6	2,8	0,0
Papa	5,6	13,1	18,3	39,7	1,1	85,1	104,3	22,6	0,6
Tomate	1,0	2,7	3,7	36,2	0,3	20,3	17,8	-12,6	-0,1
Trigo	0,4	0,1	0,1	82,8	0,0	0,1	0,1	76,4	0,0
Zanahoria	1,1	7,4	7,0	-5,6	-0,1	49,2	40,7	-17,2	-0,2
Zapallo	0,7	0,6	0,6	-6,7	0,0	30,6	25,3	-17,4	-0,2
SECTOR PECUARIO	40,2			-6,5	-2,8			-6,0	-2,3
Carne de ave 4/	23,7	14,8	13,6	-7,9	-2,1	87,9	80,5	-8,4	-2,0
Carne de ovino 4/	0,3	0,2	0,2	-7,6	0,0	1,0	1,0	-5,0	0,0
Carne de porcino 4/	1,6	1,0	1,0	3,3	0,1	5,8	6,0	2,6	0,0
Carne de vacuno 4/	0,8	0,4	0,4	1,4	0,0	2,6	2,7	1,4	0,0
Fibra Alpaca	0,1	0,0	0,0	-	-	0,1	0,1	8,6	0,0
Huevos	2,1	1,5	1,5	-2,4	-0,1	9,0	8,8	-2,4	0,0
Leche	11,4	29,0	27,2	-6,2	-0,7	177,3	171,7	-3,2	-0,3
SECTOR AGROPECUARIO	100,0			-3,2	-3,2			-4,1	-4,1

1/ Cifras preliminares.

2/ A precios de 2007.

3/ En base a la estructura de similar periodo de 2022.

Fuente: Ministerio de Desarrollo Agrario y Riego del Perú - Arequipa.

Elaboración: BCRP, Sucursal Arequipa, Departamento de Estudios Económicos.

- En junio, el **subsector agrícola** reportó una caída de 0,7 por ciento, ante las menores cosechas de productos orientadas al mercado interno (-4,8 por ciento), es el caso de cultivos como arroz (-39,8 por ciento), zanahoria (-5,6 por ciento), cebolla (-3,8 por ciento) y zapallo (-6,7 por ciento), entre los más resaltantes. En contraste, se registró una mayor producción de cultivos dirigidos al mercado externo y agroindustria, como alcachofa (50,3 por ciento), orégano (37,3 por ciento), palta (31,5 por ciento) y vid (286,6 por ciento). Entre enero y junio, la actividad agrícola acumuló una caída de 2,9 por ciento.
- El **subsector pecuario** reportó una caída de 6,5 por ciento, resultado derivado de la menor producción de carne de ave (-7,9 por ciento), carne de ovino (-7,6 por ciento), huevos (-2,4 por ciento) y leche (-6,2 por ciento). Entre enero y junio, el subsector acumuló una contracción de 6,0 por ciento, ante la menor producción de carne de ave (-8,4 por ciento), carne de ovino (-5,0 por ciento), huevos (-2,4 por ciento) y leche (-3,2 por ciento).

El sector pesca disminuyó 93,0 por ciento, debido a la menor captura de especies marinas destinadas al consumo humano directo (-91,6 por ciento). Entre enero y mayo, el sector se contrajo en 70,2 por ciento.

Producción pesquera 1/ 2/

(En TM)

	Mayo			Enero - Mayo		
	2022	2023	Var. %	2022	2023	Var. %
Consumo Humano Directo	5 234	440	-91,6	15 298	12 438	-18,7
Fresco	4 516	123	-97,3	10 068	7 932	-21,2
Congelado	719	88	-87,7	5 056	3 152	-37,7
Enlatado	0	229	-	174	1 355	678,9
Consumo Humano Indirecto	4 049	1 792	-55,7	87 832	2 187	-97,5
SECTOR PESCA 2/			-93,0			-70,2

1/ Cifras preliminares.

2/ A precios de 2007.

Fuente: Ministerio de la Producción - PRODUCE.

Elaboración: BCRP - Sucursal Arequipa. Departamento de Estudios Económicos.

Cotización de la harina de pescado

(US\$/tonelada - Hamburgo)

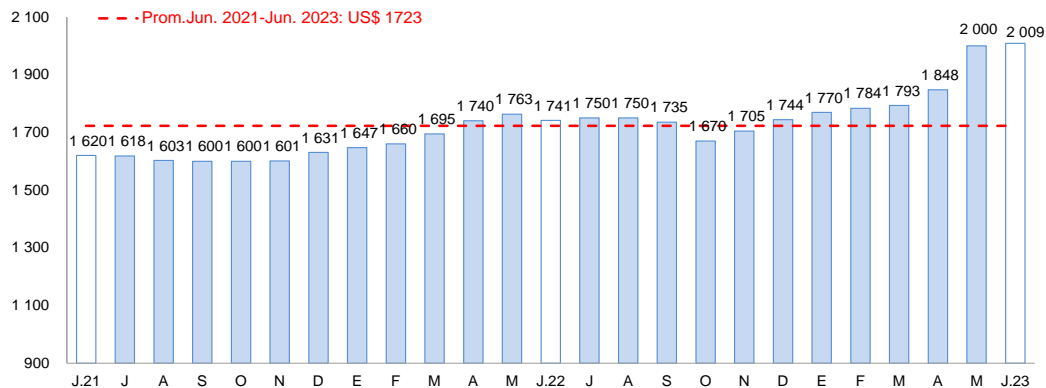

Fuente: Bloomberg.

Elaboración: BCRP, Sucursal Arequipa, Departamento de Estudios Económicos

- En mayo, el **sector pesca** registró una contracción de 93,0 por ciento en el período interanual, ante los menores desembarques de especies marinas destinadas al consumo humano directo (-91,6 por ciento), tanto para la línea fresco (-97,3 por ciento) como para la elaboración de congelado (-87,7 por ciento). De otro lado, la captura de anchoveta para el consumo industrial se contrajo en 55,7 por ciento.
- Entre enero y mayo, el sector pesquero reportó una caída de 70,2 por ciento respecto a similar período del año anterior, ante los menores volúmenes desembarcados de recursos hidrobiológicos orientados al consumo humano directo (-18,7 por ciento), en las líneas de congelado (-37,7 por ciento) y fresco (-21,2 por ciento). Asimismo, se contrajo la extracción de anchoveta destinada al consumo humano indirecto (-97,5 por ciento).
- En junio, el **precio promedio internacional de la harina de pescado** registró US\$ 2 009 por tonelada, lo que significó un crecimiento de 15,4 por ciento en el periodo interanual y un incremento de 0,4 por ciento en el periodo mensual.

El sector minería creció 5,4 por ciento, por la mayor producción de cobre (14,2 por ciento), oro (21,4 por ciento) y plata (6,4 por ciento). En el período acumulado entre enero y junio, el sector creció en 2,0 por ciento.

Producción Minera (unidades recuperables)1/ (Var. % real respecto al mismo periodo del año anterior)

Mineral	Estructura Porcentual 2021 2/	Junio				Enero - Junio			
		2022	2023	Var. %	Contribución al crecimiento 3/	2022	2023	Var. %	Contribución al crecimiento 3/
Cobre (TMF)	64,8	31 701	36 202	14,2	8,7	191 820	202 486	5,6	3,5
Oro (KGF)	12,6	1 465	1 779	21,4	2,4	8 774	10 164	15,8	1,8
Plata (KGF)	1,2	8 046	8 564	6,4	0,1	49 605	56 303	13,5	0,2
Plomo (TMF)	1,4	2 033	1 966	-3,3	0,0	12 580	10 787	-14,3	-0,2
Zinc (TMF)	2,4	2 685	2 511	-6,4	-0,1	16 026	13 668	-14,7	-0,3
Molibdeno (TMF)	17,6	1 110	837	-24,6	-5,6	5 933	5 096	-14,1	-2,9
SECTOR MINERÍA 2/	100,0			5,4	5,4			2,0	2,0

1/ Cifras preliminares.

2/ A precios de 2007.

3/ En base a la estructura de similar periodo de 2022.

Fuente: Ministerio de Energía y Minas.

Elaboración: BCRP, Sucursal Arequipa, Departamento de Estudios Económicos

Variación de la producción minera 1/ (Var. % real respecto a similar mes del año anterior)

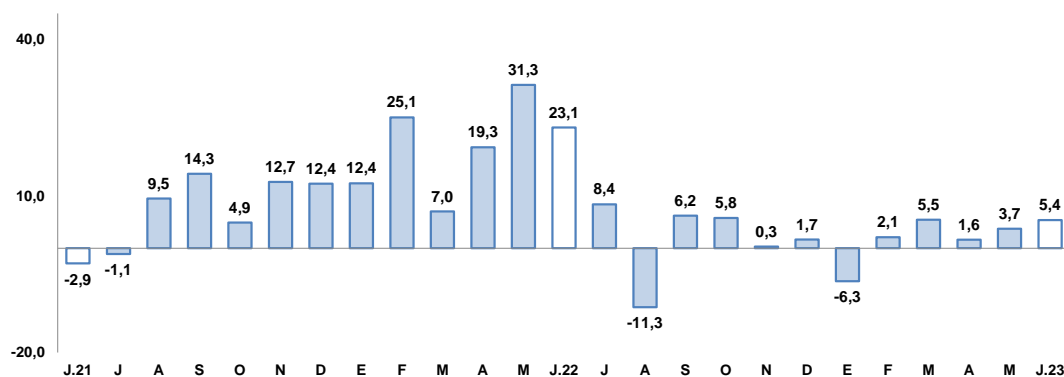

1/ A precios de 2007

Fuente: Ministerio de Energía y Minas.

Elaboración: BCRP, Sucursal Arequipa, Departamento de Estudios Económicos

- El crecimiento de la **actividad minera**, en el mes de junio, se sustentó en los mayores volúmenes extraídos de cobre (14,2 por ciento), oro (21,4 por ciento) y plata (6,4 por ciento). En contraste, se reportó una menor producción de molibdeno (-24,6 por ciento), zinc (-6,4 por ciento) y plomo (-3,3 por ciento), lo que atenuó parcialmente el resultado final del sector. Entre enero y junio, el sector acumuló un crecimiento de 2,0 por ciento.

- La **cotización internacional de los principales metales**, en junio, reportó resultados mixtos en el periodo intermensual. El precio promedio del cobre (US\$/TM 8 386) se incrementó 1,6 por ciento por la mayor demanda asociada a la recuperación de la economía de China, sumado a la disminución de existencias del metal en la LME (London Metal Exchange) y la debilidad del dólar como activo de inversión. El precio del oro (US\$/oz.tr. 1 941) retrocedió 2,5 por ciento, debido a las declaraciones de Jerome Powell, presidente de la Reserva Federal, respecto a incrementos de la tasa de referencia, como medida de control de la inflación en Estados Unidos. De otro lado, el precio promedio de la plata (US\$/oz.tr. 23) y zinc (¢US\$/lb. 107) registraron caídas de 3,3 y 4,8 por ciento, respectivamente. Finalmente, el precio del plomo (¢US\$/lb. 96) registró un crecimiento de 1,7 por ciento.

En junio, la actividad fabril reportó una caída de 6,6 por ciento, ante la menor actividad primaria (-21,8 por ciento) y no primaria (-2,4 por ciento). Entre enero y junio, el sector acumuló una contracción de 12,7 por ciento.

Producción manufacturera 1/

(Variación % real respecto al mismo periodo del año anterior)

Ramras de actividad	Estructura		Junio		Enero - Junio	
	Porcentual 2021 2/	Var.%	Contribución al crecimiento 3/	Var.%	Contribución al crecimiento 3/	
MANUFACTURA PRIMARIA	19,8	-21,8	-4,7	-8,7	-1,8	
Conservas y congelado pescado	1,7	-75,0	-2,8	13,8	0,2	
Harina y aceite de pescado	1,1	-100,0	-0,2	-97,8	-2,3	
Productos de cobre	17,1	-9,6	-1,7	2,0	0,3	
MANUFACTURA NO PRIMARIA	80,2	-2,4	-1,9	-13,7	-10,9	
Productos lácteos	9,6	-2,9	-0,3	-12,5	-1,1	
Cerveza y malta	15,9	6,6	1,0	-12,7	-2,0	
Bebidas no alcohólicas	9,5	3,4	0,3	-3,3	-0,3	
Hilatura de fibras textiles	8,4	9,7	0,9	-5,8	-0,6	
Prendas de vestir	1,3	-56,4	-1,1	-13,1	-0,2	
Pintura, barnices y lacas	0,4	87,4	0,1	-22,7	-0,1	
Cemento	35,0	-8,6	-2,9	-19,5	-6,7	
Lápices y conexos	0,0	n.a	-	9,9	0,0	
SECTOR MANUFACTURERA	100,0	-6,6	-6,6	-12,7	-12,7	

1/ Cifras preliminares

2/ A precios de 1994

3/ En base a la estructura de similar período de 2022.

Fuente: PRODUCE y empresas industriales.

Elaboración: BCRP, Sucursal Arequipa. Departamento de Estudios Económicos..

Evolución de la manufactura

(Variación % real respecto al mismo mes del año anterior)

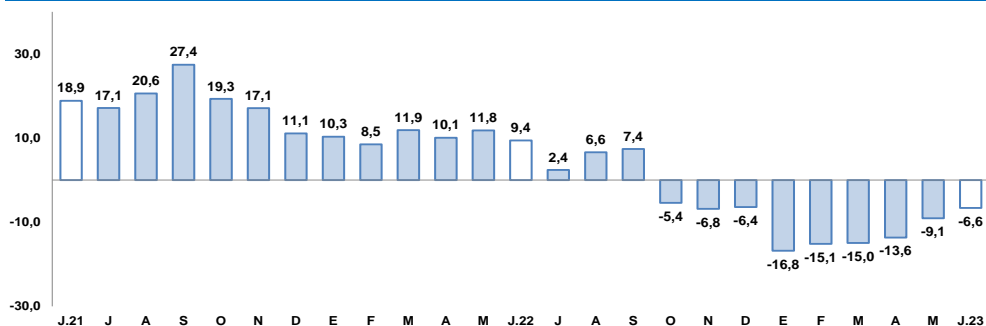

Fuente: BCRP, Sucursal Arequipa en base a información de las empresas industriales.

- En junio, el **sector manufactura** registró una caída de 6,6 por ciento, ante el menor dinamismo del subsector fabril primario (-21,8 por ciento) y no primario (-2,4 por ciento). Entre los meses de enero y junio, el sector fabril acumuló una contracción de 12,7 por ciento frente a similar período del año anterior.
- La contracción en el **subsector fabril primario** fue resultado de una menor fabricación de productos de cobre (-9,6 por ciento), conservas y congelado pescado (-75,0 por ciento), así como de harina y aceite de pescado (-100,0 por ciento), debido a la nula extracción de anchoveta en los principales puertos de la región.
- El resultado negativo del **subsector fabril no primario** se debió a la menor actividad en la producción de productos lácteos (-2,9 por ciento), prendas de vestir (-56,4 por ciento) y cemento (8,6 por ciento). En contraste, se registró una mayor fabricación de cerveza y malta (6,6 por ciento), bebidas no alcohólicas (3,4 por ciento), hilatura de fibras textiles (9,7 por ciento) y pinturas, barnices y lacas (87,4 por ciento), lo que contrarrestó parcialmente el resultado final del subsector.

En junio, los despachos de cemento destinados al mercado nacional se contrajeron 9,9 por ciento frente al período comparativo interanual. Entre los meses de enero y junio, los despachos disminuyeron en 19,5 por ciento.

Despachos de cemento

(Var. % con respecto a similar mes del año anterior)

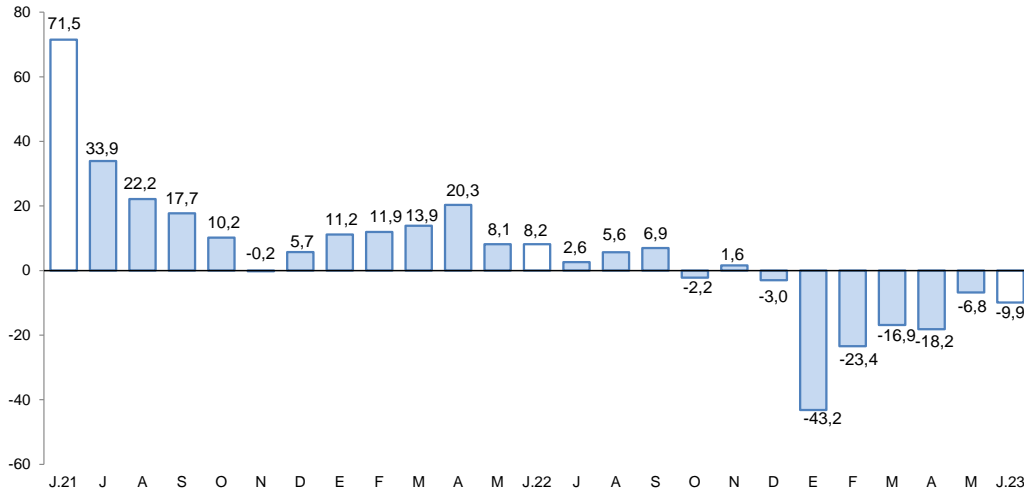

Fuente: Empresas industriales.

Elaboración: BCRP, Sucursal Arequipa, Departamento de Estudios Económicos.

- En el mes de junio, los **despachos de cemento** orientados al mercado nacional registraron una contracción de 9,9 por ciento respecto al año anterior.
- En el período acumulado entre enero y junio, los envíos de cemento reportaron una caída de 19,5 por ciento respecto a su comparativo interanual.

Al finalizar el mes de junio, los créditos presentaron un saldo de S/ 14 286 millones, lo que significó un crecimiento de 2,3 por ciento respecto al período comparativo interanual.

Crédito Directo

(Saldos a fin de periodo en millones de nuevos soles)

	Estructura % Jun-23	Junio		Var.% Nominal Jun-23 / Jun-22
		2022	2023	
Banco de la Nación 1/	2,5	283	362	27,9
Agrobanco 2/	0,2	22	23	4,0
Banca múltiple	62,4	9 192	8 908	-3,1
Instituciones no bancarias	35,0	4 474	4 994	11,6
Financieras	9,1	1 174	1 296	10,4
Cajas Municipales	25,2	3 198	3 604	12,7
Cajas Rurales	0,6	91	89	-2,0
Empresas de Créditos	0,0	10	4	-57,5
Arrendamiento Financiero	0,0		0	-
TOTAL	100,0	13 971	14 286	2,3
Empresas	61,3	9 060	8 759	-3,3
Personas	38,7	4 910	5 527	12,6
Consumo	24,3	2 934	3 475	18,4
Hipotecario	14,4	1 976	2 053	3,9
MN	92,3	12 889	13 183	2,3
ME	7,7	1 082	1 103	1,9
ME (Millo.US\$)		283	304	7,4

1/ Considera sólo los créditos de consumo e hipotecario.

2/ No considera los créditos a las demás empresas del sistema financiero.

Fuente: SBS y AFP.

Elaboración: BCRP, Sucursal Arequipa. Departamento de Estudios Económicos.

Variación del crédito directo

(Var.% con respecto a similar mes del año anterior)

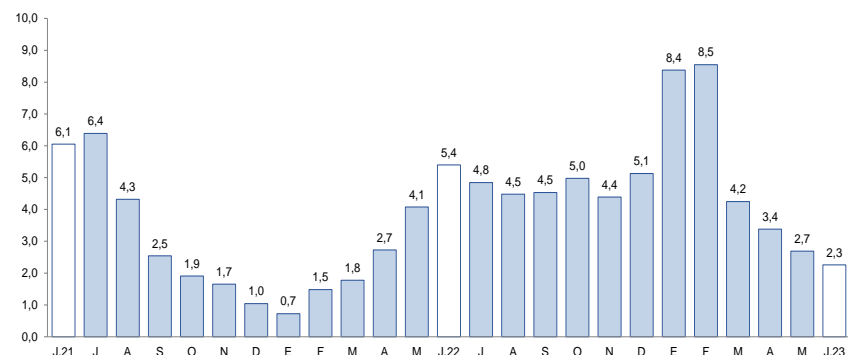

Fuente: Superintendencia de Banca, Seguros y AFP.

Elaboración: BCRP, Sucursal Arequipa, Departamento de Estudios Económicos.

- Según el **tipo de moneda**, los créditos en soles representaron el 92,3 por ciento del total y registraron un alza de 2,3 por ciento; mientras que, las colocaciones en moneda extranjera reportaron un crecimiento de 1,9 por ciento. De esta manera, el **coeficiente de dolarización** alcanzó a 7,7 por ciento.
- Por **modalidad de crédito**, los créditos orientados al sector empresarial en la región representaron el 61,3 por ciento del total de operaciones, registrando una caída de 3,3 por ciento frente al comparativo interanual; mientras que, el 38,7 por ciento restante de las colocaciones correspondieron a los créditos personales, los cuales registraron un incremento de 12,6 por ciento, como resultado de los mayores préstamos de consumo (18,4 por ciento) y créditos hipotecarios (3,9 por ciento).

Al finalizar el mes de junio, los depósitos reportaron un saldo de S/ 16 505 millones, lo que se tradujo en una expansión de 5,0 por ciento frente a su comparativo interanual.

Depósitos

(SalDOS a fin de periodo en millones de nuevos soles)

	Estructura %		Junio		Var.% Nominal
	Jun-23	2022	2023	Jun-23 / Jun-22	
Banco de la Nación	7,1	1 081	1 170	8,2	
Banca múltiple	59,8	9 994	9 864	-1,3	
Instituciones no bancarias	33,2	4 648	5 472	17,7	
Financieras	3,6	553	595	7,5	
Cajas Municipales	29,2	4 041	4 822	19,3	
Cajas Rurales	0,3	53	55	2,9	
TOTAL	100,0	15 723	16 505	5,0	
Vista	15,6	3 266	2 575	-21,2	
Ahorro	43,8	7 842	7 237	-7,7	
A plazo	40,6	4 616	6 693	45,0	
MN	73,8	11 440	12 177	6,4	
ME	26,2	4 283	4 328	1,0	
ME (Mill. US\$)		1 120	1 193	6,5	

Fuente: SBS y AFP.

Elaboración: BCRP, Sucursal Arequipa. Departamento de Estudios Económicos.

Variación de los depósitos

(Var.% con respecto a similar mes del año anterior)

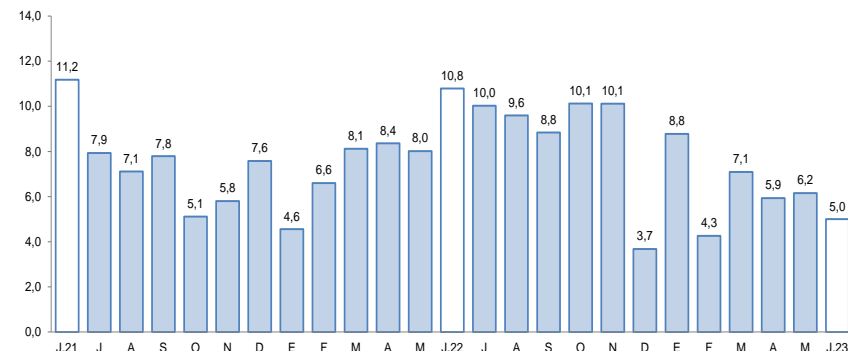

Fuente: Superintendencia de Banca, Seguros y AFP.

Elaboración: BCRP, Sucursal Arequipa, Departamento de Estudios Económicos.

- De acuerdo al **tipo de moneda**, el 73,8 por ciento de las operaciones fueron realizadas en moneda nacional, lo que representó un crecimiento de 6,4 por ciento; en tanto que, las operaciones en moneda extranjera reportaron un incremento de 1,0 por ciento. De esta manera, el **coeficiente de dolarización** alcanzó a 26,2 por ciento.
- De acuerdo a la **modalidad de captación**, los depósitos de ahorro representaron el 43,8 por ciento del total de operaciones y registraron una contracción de 7,7 por ciento en términos interanuales; seguidos por los depósitos a plazo, los que participaron del 40,6 por ciento y presentaron un incremento de 45,0 por ciento; en tanto que, los depósitos a la vista capturaron el 15,6 por ciento restante y registraron una caída de 21,2 por ciento.

En junio, la inversión pública recaudó S/ 247 millones, reportando un crecimiento real de 37,5 por ciento. Entre los meses de enero y junio, la inversión pública acumuló una expansión de 9,2 por ciento en términos reales .

Inversión Pública 1/ 2/

(En millones de soles)

	Junio			Enero - Junio		
	2022	2023	Var.% real	2022	2023	Var.% real
Gobierno Nacional	13	37	170,1	85	108	18,7
Gobierno Regional	34	83	132,6	174	251	33,0
Gobiernos Locales	122	126	-2,7	513	551	-0,5
Total	169	247	37,5	772	910	9,2

1/ Información actualizada al 30 de junio de 2023.

2/ Comprende la adquisición de activos no financieros.

Fuente: MEF.

Elaboración: BCRP, Sucursal Arequipa. Departamento de Estudios Económicos.

Variación de la Inversión Pública

(Var.% real con respecto a similar mes del año anterior)

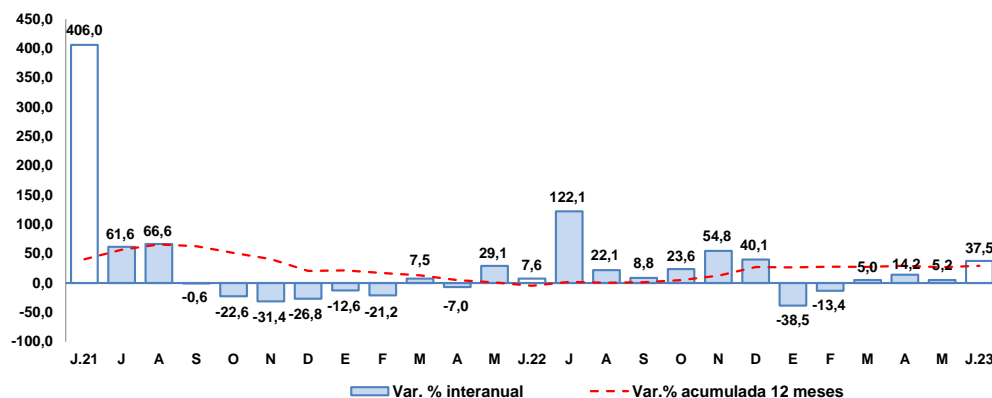

Fuente: MEF.

Elaboración: BCRP, Sucursal Arequipa. Departamento de Estudios Económicos.

Los principales proyectos ejecutados en la región fueron:

Por el **Gobierno nacional**:

- Instalación de banda ancha para la conectividad integral y desarrollo social de la región; con S/ 15,9 millones.
- Creación del Centro de Investigación Aplicada y laboratorios especializados del área de Ingenierías de la Universidad Nacional de San Agustín; por S/ 10,5 millones.
- Rehabilitación de puente Sihuan y accesos, distrito de Chuquibamba, Condesuyos; con S/ 1,7 millones.

En el caso del **Gobierno regional** destacaron:

- Majes Siguan - II Etapa; con S/ 24,4 millones.
- Mejoramiento del servicio de transitabilidad del Eje de Integración Vial Norte, distritos de Yura y Cerro Colorado; por un monto de S/ 6,9 millones.
- Construcción de la Vía Regional Arequipa - La Joya, distritos de Cerro Colorado y La Joya, provincia de Arequipa; con una inversión de S/ 5,4 millones.

Y por los **Gobiernos locales** fueron:

- Mejoramiento de la capacidad de respuesta del servicio de serenazgo en la Municipalidad Distrital de La Joya, provincia de Arequipa; por S/ 4,8 millones.
- Mejoramiento y ampliación del servicio de seguridad ciudadana, distrito de Yura; por S/ 4,5 millones.
- Mejoramiento del servicio de interconexión vial entre las avenidas Jesús, Los Incas, Kennedy, y las calles Londres, 30 de Agosto, María Nieves Bustamante, distritos de Arequipa, Paucarpata, José Luis Bustamante y Rivero, y Mariano Melgar; con un monto de S/ 4,0 millones.