

BANCO CENTRAL DE RESERVA DEL PERU

SUCURSAL AREQUIPA



TACNA: Síntesis de Actividad Económica

Diciembre 2022¹

Departamento de Estudios Económicos

¹ En el presente informe participaron: Lizzie Jugo, Nilda Cabrera y Alberto Carrasco.

ÍNDICE

	<i>Página</i>
RESUMEN EJECUTIVO	2
I. ACTIVIDAD PRODUCTIVA.....	5
1. Actividad primaria	5
1.1 Sector agropecuario	5
1.2 Sector pesca.....	7
1.3 Sector minería	7
II. CRÉDITOS Y DEPÓSITOS	8
1. Créditos	8
2. Depósitos	10
III. EJECUCIÓN DEL PRESUPUESTO DE GASTOS DEL GOBIERNO GENERAL.....	11
1. Ejecución del gasto corriente no financiero.....	11
IV. ANEXOS	15

Principales hechos de importancia

- En el mes de diciembre, se registraron resultados mixtos en la actividad primaria. De esta manera, el **sector agropecuario** reportó un crecimiento de 3,7 por ciento y la **actividad pesquera** registró contracción de 75,5 por ciento en el período comparativo interanual y el **sector minero** mostró una caída de 15,0 por ciento.
- En cuanto a **otros indicadores de la actividad económica**, los saldos de **créditos** en la región reportaron una retracción de 1,5 por ciento, mientras que los **depósitos** registraron una contracción de 5,5 por ciento frente a su comparativo interanual. De otro lado, la **inversión pública** registró una expansión en términos reales de 18,9 por ciento.

Actividad primaria

- En diciembre, el **sector agropecuario** registró un crecimiento de 3,7 por ciento, como resultado de la mayor producción agrícola (8,1 por ciento), asociada a las mayores áreas cosechadas de cultivos dirigidos al mercado externo y agroindustria (14,1 por ciento) y al mercado interno (3,3 por ciento). De otro lado, se registró una caída en la producción del subsector pecuario (-2,1 por ciento). En el período acumulado entre enero y diciembre, la actividad agropecuaria creció en 29,7 por ciento.
- En diciembre, el **sector pesquero** registró una contracción interanual de 75,5 por ciento, por el menor desembarque de especies marinas para el consumo humano directo (-61,4 por ciento), relacionado a las líneas de fresco, congelado, seco y enlatado. Entre los meses de enero y diciembre, el sector acumuló un crecimiento de 89,6 por ciento en comparación al resultado alcanzado en el mismo período del año anterior.
- La **actividad minera**, en el mes de diciembre, reportó una mejora de 15,0 por ciento en el período interanual, como resultado de la menor producción molibdeno (-46,7 por ciento). Entre enero y diciembre, la producción minera disminuyó 18,6 por ciento respecto al mismo período del año anterior, por la menor extracción de cobre (-14,0 por ciento) molibdeno (-27,8 por ciento), oro (-5,4 por ciento) y plata (-17,2 por ciento).

Otros indicadores de actividad económica

- Al término del mes de diciembre, el saldo de **créditos** en la región alcanzó a S/ 2 994 millones, lo que representó una caída de 1,5 por ciento frente al mismo período del año anterior, principalmente por las menores colocaciones de la Banca Múltiple y las Cajas Rurales. De otro lado, los **depósitos** registraron una contracción de 5,5 por ciento respecto su comparativo interanual, ante las menores captaciones de depósitos a la vista (-23,2 por ciento) y de ahorro (-9,8 por ciento).
- En diciembre, la **inversión pública** (formación bruta de capital) sumó S/ 185 millones, lo que representó una expansión real interanual de 18,9 por ciento, explicada por la mayor ejecución de los Gobiernos locales (38,6 por ciento). Entre los meses de enero y diciembre, la inversión pública fue de S/ 1 002 millones, registrando un alza de 39,6 por ciento respecto al año anterior, impulsada por el mayor dinamismo de la inversión de los Gobiernos locales (83,6 por ciento) y el Gobierno nacional (5,0 por ciento).



CUADRO N° 1
OTROS INDICADORES DE ACTIVIDAD ECONOMICA
 (Variación % respecto a similar mes del año anterior)

	Jul.22	Ago.22	Set.22	Oct.22	Nov.22	Dic.22
Crédito total 1/	↑ 2,1	↑ 2,2	↑ 0,2	↓ -10,8	↓ -1,8	↓ -1,5
Depósitos 1/	↑ 1,1	↓ -3,0	↓ -2,4	↑ 1,7	↓ -4,8	↓ -5,5
Inversión Pública 2/	↑ 33,6	↑ 85,7	↑ 3,8	↑ 102,1	↑ 71,6	↑ 18,9

1/ En términos nominales.

2/ En términos reales.

Fuente: BCRP – Sucursal Arequipa, SBS, SUNAT y MEF.

I. ACTIVIDAD PRODUCTIVA

1. Actividad primaria

1.1 Sector agropecuario

- En diciembre, el **sector agropecuario** reportó un crecimiento de 3,7 por ciento en términos interanuales, como resultado de la mayor producción del subsector agrícola de 8,1 por ciento, ante las mayores áreas cosechadas de cultivos orientados al mercado externo y agroindustria (14,1 por ciento), así como por el mayor dinamismo registrado en la producción orientada al mercado interno (3,3 por ciento). De otro lado, se registró una caída en la producción del subsector pecuario (-2,1 por ciento), lo que contrarrestó parcialmente el resultado final del sector. Entre los meses de enero y diciembre, la actividad agropecuaria acumuló un crecimiento de 29,7 por ciento, impulsada por la mayor producción en el subsector agrícola (39,9 por ciento).

CUADRO N° 2
SECTOR AGROPECUARIO 1/
(Miles de toneladas)

Subsectores	Estructura Porcentual 2020 2/	Diciembre			Enero - Diciembre				
		2021	2022	Var. %	Contribución al crecimiento 3/	2021	2022	Var. %	Contribución al crecimiento 3/
SECTOR AGRICOLA	76,4			8,1	4,6			39,9	30,3
Orientada al mercado externo y agroindustria 2/	59,1			14,1	6,3			51,9	38,1
Cebolla	1,0	0,3	0,3	3,6	0,0	11,9	12,2	2,1	0,0
Olivo	47,0	0,0	0,0	-	-	105,5	176,4	67,3	28,1
Orégano	8,2	0,8	1,0	28,6	4,6	9,9	11,0	11,5	1,1
Sandía	0,8	5,3	4,5	-14,8	-1,2	20,7	13,2	-36,2	-0,5
Vid	1,8	0,0	0,0	-	-	6,0	6,6	9,5	0,2
Orientada al mercado interno 2/	17,3			3,3	1,9			6,8	1,8
Alfalfa	5,7	23,7	24,9	5,0	0,0	285,0	292,6	2,7	0,2
Ají	2,3	0,7	0,9	32,2	1,2	13,1	13,6	3,8	0,1
Frijol Vainita	0,1	0,1	0,1	-6,8	0,0	1,1	1,3	16,8	0,0
Maíz amiláceo	0,4	0,0	0,0	-	-	1,9	2,1	11,7	0,1
Maíz chala	2,1	7,1	6,6	-7,0	-0,2	100,6	99,0	-1,5	0,0
Maíz choclo	0,2	0,1	0,1	-7,2	0,0	2,2	1,7	-24,3	-0,1
Melocotón	0,2	0,2	0,2	-1,2	0,0	0,7	0,7	3,0	0,0
Papa	0,6	0,2	0,2	-34,6	-0,1	9,9	10,3	3,5	0,0
Pera	0,2	0,0	0,0	0,0	0,0	1,3	1,1	-8,5	0,0
Pimiento	0,3	0,3	0,4	7,0	0,1	2,5	2,7	7,1	0,0
Tomate	1,0	1,0	0,9	-13,1	-0,4	9,1	9,7	6,8	0,1
Zapallo	1,1	0,8	0,9	9,9	0,1	15,9	17,8	11,8	0,1
SECTOR PECUARIO	23,6			-2,1	-0,9			-2,3	-0,6
Carne de ave 4/	13,6	1,7	1,6	-3,4	-0,9	19,9	19,3	-2,8	-0,4
Carne de ovino 4/	0,1	0,0	0,0	-7,1	0,0	0,2	0,2	1,3	0,0
Carne de porcino 4/	1,8	0,3	0,3	-3,6	-0,1	2,8	2,9	2,2	0,0
Carne de vacuno 4/	0,8	0,1	0,1	-0,4	0,0	1,0	1,0	1,2	0,0
Fibra Alpaca	0,3	0,0	0,0	-	-	0,1	0,1	-5,0	0,0
Huevos	3,1	0,4	0,4	-5,1	-0,3	5,5	5,3	-4,0	-0,1
Leche	3,7	1,9	2,0	5,7	0,3	24,0	23,5	-2,1	-0,1
SECTOR AGROPECUARIO	100,0			3,7	3,7			29,7	29,7

1/ Cifras preliminares.

2/ Estimado a precios de 2007.

3/ En base a la estructura de similar periodo de 2021.

4/ Peso Neto.

Fuente: Ministerio de Agricultura y Riego y Gerencia Regional de Agricultura y Riego - Tacna.

Elaboración: BCRP - Sucursal Arequipa. Departamento de Estudios Económicos.

- El crecimiento registrado en el **subsector agrícola** (8,1 por ciento) se explicó por las mayores áreas cosechadas de productos destinados al mercado externo y agroindustria (14,1 por ciento), donde se reportó una mayor producción de algunos cultivos, como cebolla (3,6 por ciento) y orégano (28,6 por ciento). Además, se registró un mayor dinamismo en la producción de cultivos orientados al mercado interno, como ají (32,2 por ciento), alfalfa (5,0 por ciento), pimiento (7,0 por ciento) y zapallo (9,9 por ciento), entre los principales.
- Entre los meses de enero y diciembre, la actividad agrícola evidenció un alza de 39,9 por ciento, debido al incremento en la producción de los cultivos con destino al mercado externo y agroindustria de 51,9 por ciento, ante la mayor producción de cultivos como olivo (67,3 por

ciento), orégano (11,5 por ciento) y, en menor medida, de vid (9,5 por ciento) y cebolla (2,1 por ciento). Asimismo, los cultivos dirigidos al mercado interno crecieron en 6,8 por ciento, impulsados por la mayor producción de frijol vainita (16,8 por ciento), maíz amiláceo (11,7 por ciento), tomate (6,8 por ciento), zapallo (11,8 por ciento), entre otros.

- El **subsector pecuario**, en diciembre, reportó una contracción de 2,1 por ciento, debido a la menor producción de carne de ave (-3,4 por ciento), carne de ovino (-7,1 por ciento), carne de porcino (-3,6 por ciento), carne de vacuno (-0,4 por ciento) y huevos (-5,1 por ciento). Asimismo, entre enero y diciembre, se registró una menor producción de huevos (-4,0 por ciento), leche (-2,1 por ciento), fibra de alpaca (-5,0 por ciento) y carne de ave (-2,8 por ciento), lo que influyó en el resultado final del subsector, que se contrajo en 2,3 por ciento.
- En cuanto al avance de **siembras de la campaña actual (2022/2023)**, al cierre de diciembre, se reportaron 4 640 hectáreas instaladas, lo que significó una contracción de 12,5 por ciento respecto a las áreas sembradas en el mismo periodo de la **campaña anterior (2021/2022)**. Dicha contracción fue resultado de las menores áreas de cultivos transitorios, las que cayeron en 13,0 por ciento, derivado de la menor siembra de maíz amiláceo (-30,1 por ciento), tomate (-16,9 por ciento), haba grano verde (-12,0 por ciento), papa (-13,9 por ciento) y sandía (-27,7 por ciento), entre lo más resaltantes. De otro lado, los cultivos permanentes y semipermanentes reportaron un incremento de 4,4 por ciento, fundamentalmente por las mayores siembras de olivo (92,9 por ciento), entre otros cultivos.

CUADRO N° 3
SUPERFICIE SEMBRADA 1/
(Hectáreas)

	Campaña agrícola 2/		Variación	
	2021/2022	2022/2023	Absoluta	Porcentual
Cultivos Transitorios	5 143	4 475	-668	-13,0
Aji	1 003	916	-87	-8,7
Aji paprika	23	26	3	13,0
Arveja grano verde	8	10	2	25,0
Camote	224	184	-40	-17,9
Cebolla	237	245	8	3,4
Haba grano verde	50	44	-6	-12,0
Maiz amarillo duro	0	0	-	-
Maiz amiláceo	757	529	-228	-30,1
Maiz chala	927	783	-144	-15,5
Maiz choclo	86	78	-8	-9,3
Papa	440	379	-61	-13,9
Sandía	383	277	-106	-27,7
Tomate	160	133	-27	-16,9
Zapallo	151	153	2	1,3
Otros	694	718	24	3,5
Cultivos Permanentes y Semipermanentes	158	165	7	4,4
Alfalfa	0	0	-	-
Manzana	0	0	-	-
Melon	55	49	-6	-10,9
Olivo	14	27	13	92,9
Orégano	66	49	-17	-25,8
Vid	0	0	-	-
Otros	23	40	17	73,9
Total	5 301	4 640	- 661	-12,5

1/ Cifras preliminares.

2/ De agosto a diciembre.

Fuente: Gerencia Regional de Agricultura y Riego del Perú - Tacna.

Elaboración: BCRP - Sucursal Arequipa. Departamento de Estudios Económicos.

1.2 Sector pesca

- En diciembre, el **sector pesca** registró una contracción interanual de 75,5 por ciento, ante la menor extracción de recursos hidrobiológicos destinados al consumo humano directo (-61,4 por ciento), en la línea de fresco (-71,1 por ciento), de especies como tiburón azul, bonito, caballa, jurel, Lorna, caracol, choro, pulpo, entre otras; así como por la menor captura de especies para la elaboración de congelado (-36,8 por ciento), enlatado (-98,0 por ciento) y seco (-95,4 por ciento).
- En el período acumulado a diciembre, el **sector pesca** creció 89,6 por ciento respecto a similar periodo del año anterior, debido al mayor desembarque de recursos marinos destinados al consumo humano directo (34,9 por ciento), dirigido a la elaboración de enlatado (326,8 por ciento), congelado (36,9 por ciento) y para la línea de fresco (11,0 por ciento), de especies como caballa, bonito, perico, cangrejo, choro y pota, entre otras. En contraste, decreció el desembarque de especies marinas para el consumo en estado seco (-69,6 por ciento), atenuando el resultado final del sector.

CUADRO N° 4
SECTOR PESCA 1/
(Toneladas)

	Diciembre			Enero - Diciembre		
	2021	2022	Var.%	2021	2022	Var.%
Consumo Humano Directo	1 423	549	-61,4	9 543	12 874	34,9
Fresco	799	230	-71,1	6 260	6 948	11,0
Congelado	500	316	-36,8	2 773	3 796	36,9
Seco	2	0	-95,4	11	3	-69,6
Enlatado	122	2	-98,0	498	2 127	326,8
SECTOR PESCA 2/			-75,5			89,6

1/ Cifras preliminares.

2/ Estimado a precios del 2007.

Fuente: Ministerio de la Producción – PRODUCE y Gerencia Regional de la Producción

Elaboración: BCRP - Sucursal Arequipa. Departamento de Estudios Económicos.

1.3 Sector minería

- La **actividad minera**, en diciembre, registró una contracción de 15,0 por ciento en el período interanual, debido a la menor producción de molibdeno (-46,7 por ciento) reportado por Southern Perú Copper Corporation (SPCC). En contraste, se reportó un incremento en los niveles de producción de cobre (6,2 por ciento), plata (6,2 por ciento) y oro (2,8 por ciento), contrarrestando parcialmente el resultado del sector. A nivel de regiones, Tacna ocupó el segundo lugar en la producción de molibdeno, al explicar el 20,6 por ciento del total nacional; en tanto que, ocupó el séptimo lugar en la extracción cuprífera y aurífera, contribuyendo con el 7,9 y 2,0 por ciento, respectivamente.

CUADRO N° 5
SECTOR MINERÍA 1/
Unidades recuperables

(Variación % real respecto a similar periodo del año anterior)

Mineral	Estructura Porcentual 2020 2/	Diciembre				Enero - Diciembre			
		2021	2022	Var.%	Contribución al crecimiento 3/	2021	2022	Var.%	Contribución al crecimiento 3/
Cobre (TMF)	64,1	15 904	16 884	6,2	3,5	190 556	163 836	-14,0	-8,5
Oro (KGF)	3,1	161	166	2,8	0,1	2 212	2 092	-5,4	-0,2
Plata (KGF)	2,3	6 420	6 819	6,2	0,1	81 111	67 137	-17,2	-0,3
Molibdeno (TMF)	30,6	1 064	567	-46,7	-18,7	10 216	7 374	-27,8	-9,6
SECTOR MINERÍA 2/	100,0			-15,0	-15,0			-18,6	-18,6

1/ Cifras preliminares.

2/ A precios de 2007.

3/ En base a la estructura de similar periodo de 2021.

Fuente: Ministerio de Energía y Minas.

Elaboración: BCRP - Sucursal Arequipa. Departamento de Estudios Económicos.

- En el período acumulado a diciembre, el sector minería se contrajo 18,6 por ciento respecto a su comparativo interanual, como resultado del menor nivel de producción de cobre (-14,0 por ciento) molibdeno (-27,8 por ciento), oro (-5,4 por ciento) y plata (-17,2 por ciento). De esta manera, a nivel regional, Tacna se posicionó como el segundo productor de molibdeno al contribuir con el 24,3 por ciento del total; en tanto que, ocupó el séptimo lugar en la producción del metal rojo y del oro, al aportar con el 8,1 y 2,2 por ciento del total, respectivamente.
- En el transcurso del año 2022, la inversión minera en la región sumó US\$ 214,4 millones, lo que significó una contracción de 23,7 por ciento respecto al mismo periodo del año anterior. Asimismo, la región contribuyó con el 4,0 por ciento de la inversión ejecutada total, lo que la ubicó en el undécimo lugar.

GRÁFICO N° 2
VARIACIÓN DE LA PRODUCCIÓN MINERA
(Variación % real respecto a similar mes del año anterior)

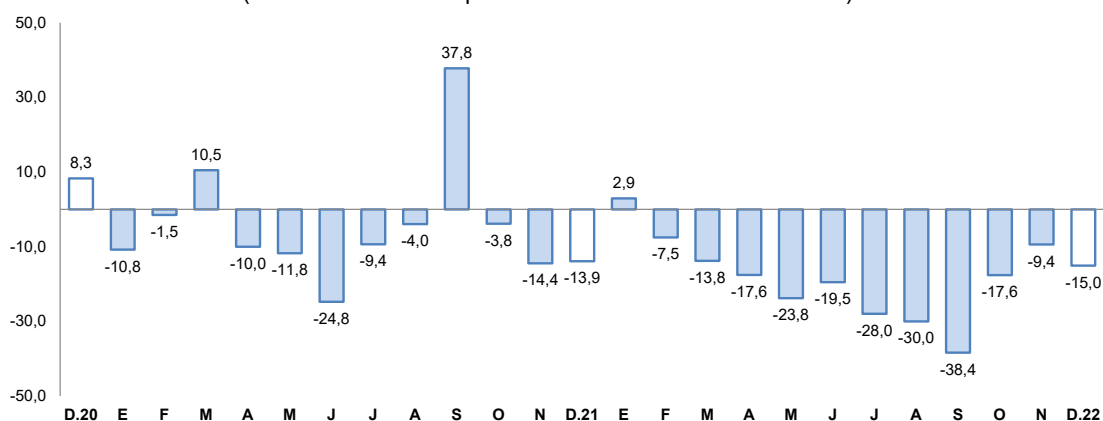

Fuente: Ministerio de Energía y Minas.

Elaboración: BCRP, Sucursal Arequipa, Departamento de Estudios Económicos.

- La **cotización internacional de los principales metales**, en diciembre, reportó resultados positivos en el periodo intermensual. El precio promedio del cobre (US\$/TM 8 362) creció 4,1 por ciento, impulsado principalmente por la flexibilización de las restricciones contra la COVID-19 en China y por la debilidad del dólar ante la moderada inflación en los Estados Unidos. De la misma manera, el precio promedio de oro (US\$/oz.tr. 1 798), plomo (¢US\$/lb. 101) y plata (US\$/oz.tr. 23), se incrementaron en 4,1, 6,0 y 11,1 por ciento, respectivamente. Finalmente, el precio promedio del zinc (¢US\$/lb. 141) se incrementó en 6,6 por ciento.

II. CRÉDITOS Y DEPÓSITOS

1. Créditos

- Al finalizar el mes de diciembre, los **créditos** registraron un saldo de S/ 2 994 millones, lo que representó una caída de 1,5 por ciento respecto a similar período del año anterior. A nivel institucional, la Banca múltiple concentró el 61,0 por ciento de las operaciones y reportó una contracción interanual de 5,6 por ciento; las Instituciones no bancarias representaron el 36,0 por ciento del total y reportaron un alza de 5,0 por ciento, ante las mayores colocaciones de las Cajas Municipales (4,6 por ciento) y las Financieras (8,4 por ciento); en tanto que, el Banco de la Nación otorgó el 2,5 por ciento de los créditos y sus saldos reportaron un alza de 13,2 por ciento; y Agrobanco concentró el 0,5 por ciento restante de las colocaciones, registrando un crecimiento de 30,4 por ciento.
- Respecto al **tipo de moneda**, las operaciones en moneda nacional representaron el 96,1 por ciento del total, lo que se tradujo en una contracción de 0,1 por ciento respecto a su

comparativo interanual; mientras que, los créditos en moneda extranjera registraron una caída de 26,0 por ciento frente al mismo período del año anterior. De esta manera, el **coeficiente de dolarización** para este período se ubicó en 3,9 por ciento, situándose en 1,3 puntos porcentuales por debajo del nivel registrado en similar mes del año anterior.

- Por **tipo de crédito**, el 65,0 por ciento del total de colocaciones se orientaron al sector empresarial, reportando una contracción de 7,6 por ciento; mientras que, el 35,0 por ciento de las operaciones restantes correspondieron a créditos personales, las cuales mostraron un crecimiento de 12,4 por ciento respecto al año anterior, como resultado de los mayores créditos para consumo (14,4 por ciento) e hipotecarios (6,7 por ciento).

CUADRO N° 6
CREDITO DIRECTO
(Saldos en millones de soles)

	Estructura % Dic-22	Diciembre		Var.% Nominal Dic-22 / Dic-21
		2021	2022	
Banco de la Nación 1/	2,5	66	74	13,2
Agrobanco 2/	0,5	12	15	30,4
Banca múltiple	61,0	1 935	1 827	-5,6
Instituciones no bancarias	36,0	1 027	1 078	5,0
Financieras	5,9	164	178	8,4
Cajas Municipales	29,8	853	893	4,6
Cajas Rurales	0,2	9	7	-17,8
Edpymes	0,0	0	0	-
Arrendamiento Financiero	0,0	0	0	-
TOTAL	100,0	3 039	2 994	-1,5
Empresas	65,0	2 108	1 948	-7,6
Personas	35,0	932	1 047	12,4
Consumo	26,2	687	785	14,4
Hipotecario	8,7	245	261	6,7
MN	96,1	2 882	2 878	-0,1
ME	3,9	157	116	-26,0
ME (Millo.US\$)		39	30	-22,7

1/ Considera sólo los créditos de consumo e hipotecario.

2/ No considera los créditos a las demás empresas del sistema financiero.

Fuente: SBS y AFP.

Elaboración: BCRP, Sucursal Arequipa, Departamento de Estudios Económicos.

GRAFICO N° 2
VARIACIÓN DEL CREDITO DIRECTO
(Variación % respecto a similar mes del año anterior)

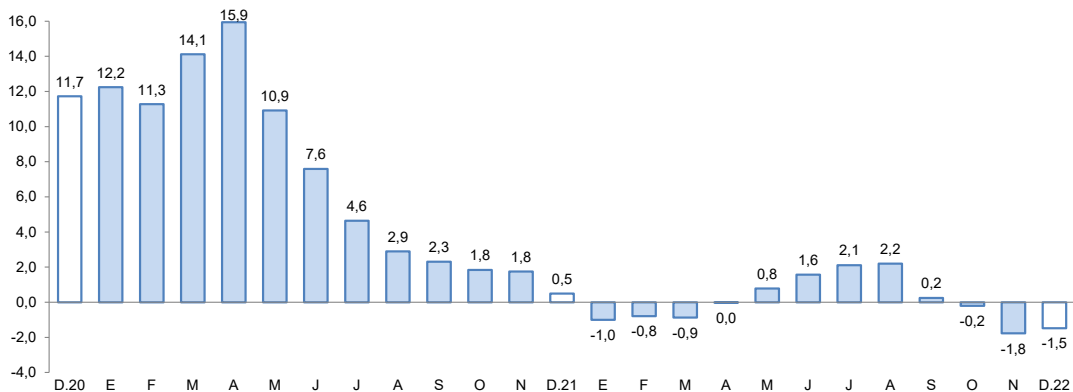

Fuente: Superintendencia de Banca, Seguros y AFP.

Elaboración: BCRP, Sucursal Arequipa, Departamento de Estudios Económicos.

- La **tasa de morosidad**, registrada en el mes de noviembre, alcanzó a 6,9 por ciento, lo que significó una caída de 0,7 puntos porcentuales en relación a su comparativo interanual. Los mayores niveles de morosidad correspondieron a las Cajas Rurales de Ahorro y Crédito (17,8 por ciento), el Agrobanco (16,5 por ciento) así como Cajas Municipales (8,4 por ciento) y las Empresas Financieras (6,7 por ciento); en tanto que, las menores tasas se registraron en la Banca múltiple (6,3 por ciento) y el Banco de la Nación (2,5 por ciento).

GRÁFICO N° 3
TASA DE MOROSIDAD 1/2/
(Porcentajes)

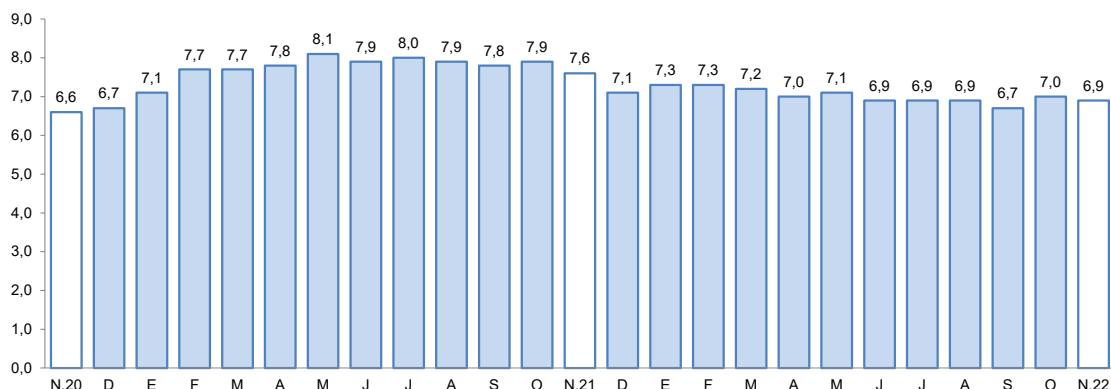

1/ Preliminar.

2/ Morosidad = (créditos vencidos + créditos en cobranza judicial) / colocaciones brutas.

Fuente: Superintendencia de Banca, Seguros y AFP.

Elaboración: BCRP, Sucursal Arequipa, Departamento de Estudios Económicos.

2. Depósitos

- Al finalizar el mes de diciembre, los saldos de **depósitos** en la región sumaron S/ 2 610 millones, reportando una contracción de 5,5 por ciento respecto al saldo del mismo mes del año anterior. Por tipo de institución, la Banca múltiple concentró el 63,2 por ciento de las operaciones y registró una caída en sus saldos de 6,3 por ciento; las Instituciones no bancarias participaron del 23,5 por ciento del total y reportaron un incremento de 5,7 por ciento, ante las mayores operaciones registradas en las Cajas Rurales (15,5 por ciento) y las Cajas Municipales (6,7 por ciento); mientras que, el Banco de la Nación capturó el 13,3 por ciento restante del total y sus saldos reportaron una caída de 17,8 por ciento.

CUADRO N° 7
DEPÓSITOS
(Saldos en millones de soles)

	Estructura %	Diciembre		Var.% Nominal
	Dic-22	2021	2022	Dic-22 / Dic-21
Banco de la Nación	13,3	422	347	-17,8
Banca múltiple	63,2	1 761	1 650	-6,3
Instituciones no bancarias	23,5	580	612	5,7
Financieras	1,7	48	45	-6,5
Cajas Municipales	21,6	529	565	6,7
Cajas Rurales	0,1	3	3	15,5
TOTAL	100,0	2 762	2 610	-5,5
Vista	18,1	616	473	-23,2
Ahorro	53,7	1 553	1 401	-9,8
A plazo	28,2	593	736	24,0
MN	75,7	2 063	1 977	-4,2
ME	24,3	699	633	-9,4
ME (Mill. US\$)		175	166	-5,3

Fuente: SBS y AFP

Elaboración: BCRP, Sucursal Arequipa, Departamento de Estudios Económicos.

- Por **tipo de moneda**, los depósitos en soles representaron el 75,7 por ciento del total, y sus saldos registraron una caída de 4,2 por ciento; mientras que, las operaciones en moneda extranjera reportaron una contracción de 9,4 por ciento. De esta manera, el coeficiente de dolarización en dicho período fue de 24,3 por ciento, ubicándose en 1,0 punto porcentual por debajo del valor registrado en diciembre del año anterior.

GRÁFICO N° 4
VARIACIÓN DE LOS DEPÓSITOS 1/
(Variación % respecto a similar mes del año anterior)

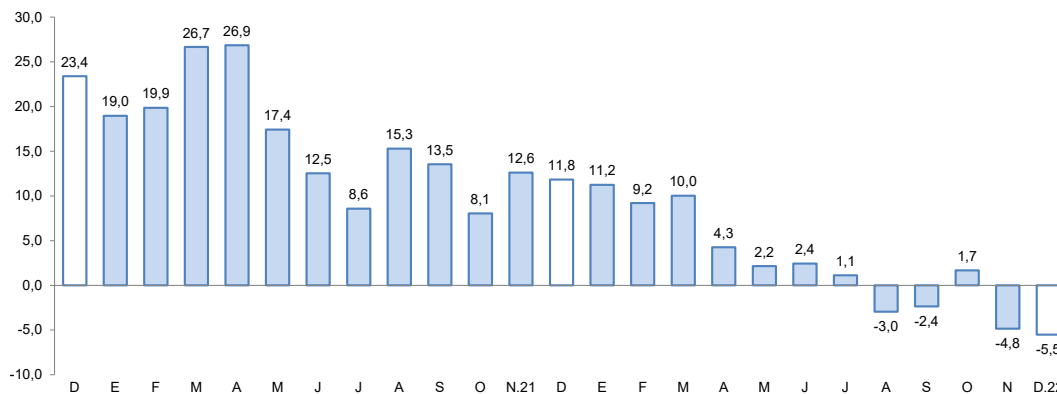

1/ Comprende Banco de la Nación, banca múltiple, cajas municipales, cajas rurales y financieras.

Fuente: Superintendencia de Banca, Seguros y AFP.

Elaboración: BCRP, Sucursal Arequipa, Departamento de Estudios Económicos.

- De acuerdo con la **modalidad de captación**, los depósitos de ahorro representaron el 53,7 por ciento del total de operaciones y reportaron una caída de 9,8 por ciento; seguidos por los depósitos a plazo que alcanzaron el 28,2 por ciento del total, cuyos saldos evidenciaron un incremento de 24,0 por ciento; mientras que, los depósitos a la vista capturaron el 18,1 por ciento restante de las operaciones y sus saldos disminuyeron en 23,2 por ciento.
- El ratio **colocaciones/depósitos**, en el mes de diciembre, alcanzó a 1,15, ubicándose por encima del nivel registrado en el mismo mes del año anterior (1,10).

III. EJECUCIÓN DEL PRESUPUESTO DE GASTOS DEL GOBIERNO GENERAL

1. Ejecución del gasto corriente no financiero

- En diciembre, el **gasto corriente** ascendió a S/ 211 millones, cifra que se reflejó en una caída real de 26,2 por ciento en el periodo interanual, como resultado de la menor ejecución de los tres niveles de gobierno: Gobierno nacional (-15,5 por ciento), Gobierno regional (-42,9 por ciento) y Gobiernos locales (-4,4 por ciento).
- En el período acumulado entre enero y diciembre, el **gasto corriente** sumó S/ 1 482 millones, registrando una contracción en el período interanual de 11,0 por ciento en términos reales, como resultado del menor dinamismo en la ejecución del gasto del Gobierno nacional (-19,0 por ciento) y el Gobierno regional (-11,6 por ciento). En contraste, los Gobiernos locales registraron una mayor ejecución del gasto corriente (9,1 por ciento).
- En diciembre, la **inversión pública (formación bruta de capital)** alcanzó a S/ 185 millones, lo que representó un incremento de 18,9 por ciento en términos frente a su comparativo interanual, impulsado por el mayor gasto de los Gobiernos locales (38,6 por ciento). De otro lado, se reportó una menor ejecución del Gobierno nacional (-22,2 por ciento) y del Gobierno regional (-13,3 por ciento).

CUADRO N° 8
TACNA: EJECUCIÓN DEL GASTO CORRIENTE NO FINANCIERO /1 /2
(Miles de soles)

	Diciembre			Enero - Diciembre		
	2021	2022	Var.% real	2021	2022	Var.% real
I. GASTOS CORRIENTES	263	211	-26,2	1 544	1 482	-11,0
Gobierno nacional	73	67	-15,5	651	569	-19,0
Gobierno regional	128	79	-42,9	615	586	-11,6
Gobiernos locales	62	64	-4,4	278	328	9,1
Remuneraciones	69	83	10,4	652	700	-0,7
Gobierno nacional	24	25	-4,0	249	249	-7,2
Gobierno regional	39	41	-2,0	349	372	-1,3
Gobiernos locales	7	17	136,9	54	78	33,6
Bienes y Servicios	104	101	-10,6	544	570	-3,0
Gobierno nacional	19	23	12,4	177	180	-5,7
Gobierno regional	30	32	-4,1	152	152	-7,3
Gobiernos locales	55	46	-22,2	215	238	2,3
Transferencias 1/	90	26	-72,8	348	213	-43,0
Gobierno nacional	30	18	-42,8	225	140	-42,4
Gobierno regional	59	6	-89,9	114	62	-49,3
Gobiernos locales	1	1	53,1	9	12	21,3
II. FORMACIÓN BRUTA DE CAPITAL	143	185	18,9	663	1 002	39,6
Gobierno nacional	19	16	-22,2	94	106	5,0
Gobierno regional	32	30	-13,3	215	192	-17,6
Gobiernos locales	92	139	38,6	355	704	83,6
III OTROS GASTOS DE CAPITAL 2/	1	4	451	13	68	368
GASTO NO FINANCIERO TOTAL (I+II+III)	407	400	-9,5	2221	2553	6,4
Gobierno nacional	93	87	-13,6	751	695	-14,3
Gobierno regional	160	109	-37,0	837	826	-8,6
Gobiernos locales	155	203	21,5	633	1032	50,8

1/ Información actualizada al 31 de diciembre de 2022.

2/ Comprende la adquisición de activos no financieros

Fuente: MEF.

Elaboración: BCRP, Sucursal Arequipa. Departamento de Estudios Económicos.

GRÁFICO N° 5
TACNA: VARIACIÓN DE LA INVERSIÓN PÚBLICA
(Variación % real)

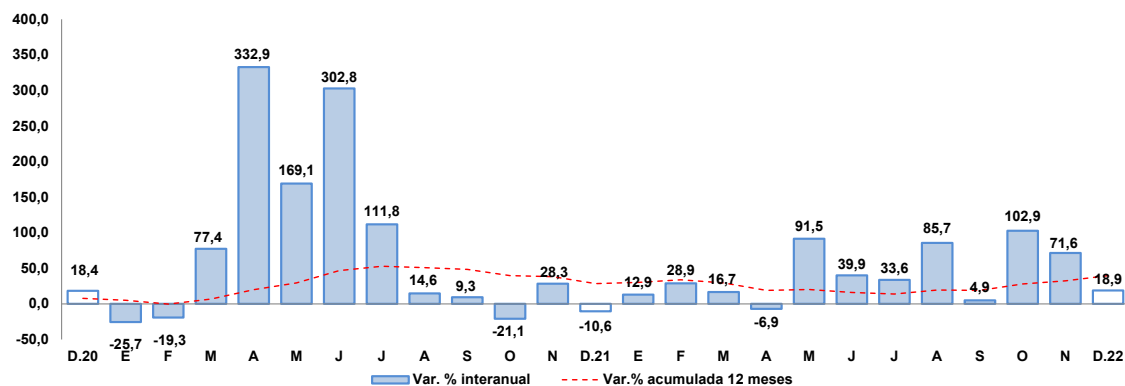

Fuente: Ministerio de Economía y Finanzas.

Elaboración: BCRP, Sucursal Arequipa, Departamento de Estudios Económicos

- En el período acumulado entre enero y diciembre, la inversión pública fue de S/ 1 002 millones, registrando un alza de 39,6 por ciento respecto al año anterior, impulsada por el mayor dinamismo de la inversión de los Gobiernos locales (83,6 por ciento) y el Gobierno nacional (5,0 por ciento). Sin embargo, el Gobierno regional reportó una menor ejecución en su nivel de inversión (-17,6 por ciento).
- De esta manera, el avance de ejecución de la inversión pública en la región fue de 74,9 por ciento del PIM, impulsado por la mayor ejecución de los Gobiernos locales que sumaron un avance de 72,7 por ciento y del Gobierno regional que registró una ejecución del 86,5 por ciento y, en menor medida, del Gobierno nacional que reportó un avance de 72,1 por ciento.
- Los principales proyectos que se ejecutaron en los tres niveles de gobierno fueron:

Por el Gobierno nacional:

- Adquisición de equipo de laboratorio en veintisiete escuelas profesionales de la Universidad Nacional Jorge Basadre en el departamento Tacna; con un monto de inversión de S/ 3,5 millones.
- Construcción y equipamiento de una nueva planta de tratamiento de agua potable de Calana, distrito de Calana en la región Tacna; por S/ 3,4 millones.
- Mejoramiento de la carretera Boca del Río en los distritos de Tacna, Sama y la Yarada Los Palos del departamento de Tacna; con un monto de inversión de S/ 1,8 millones.
- Fortalecimiento del soporte logístico para el desarrollo de la investigación y formación profesional de la Universidad Nacional Jorge Basadre Grohmann de Tacna; por un monto de S/ 1,0 millones.
- Adquisición de hardware general, switch, estación de trabajo y sistema ininterrumpido de energía (ups); además de otros activos en el departamento Tacna; con un monto de S/ 509,8 miles.

En el Gobierno regional:

- Construcción de canal; en el(la) trasvase Patapujo del sistema hidráulica mayor Uchusuma Caplina - clase B de la provincia Tarata, del departamento Tacna; por un monto de S/ 4,7 millones.
- Mejoramiento del servicio institucional de la sede central del Gobierno regional de Tacna de la provincia de Tacna, departamento de Tacna; con S/ 3,7 millones.
- Mejoramiento de la vía vecinal TA-556 tramo: Susapaya- Sitajara TA-103 de la provincia de Tarata, departamento de Tacna; con s/ 3,2 millones.
- Mejoramiento del servicio educativo en el nivel primaria y secundaria de la Institución Educativa Prócer Manuel Calderón de la Barca, Promuvi Viñani IV Etapa, distrito de coronel Gregorio Albarracín Lanchipa, provincia de Tacna, departamento de Tacna; con un monto de s/ 3,2 millones.
- Mejoramiento del servicio educativo del nivel inicial, primario y secundaria de la I.E. Guillermo Auza Arce en el distrito de alto de la Alianza, provincia de Tacna, departamento de Tacna; por s/ 1,8 millones.

Por los **Gobiernos locales:**

- Creación del servicio de espacios públicos urbanos parque central en la habilitación urbana Promuvi Viñani ampliación I Etapa del distrito de coronel Gregorio Albarracín Lanchipa, provincia de Tacna, departamento de Tacna; con un monto de inversión de S/ 5,7 millones.
- Mejoramiento del servicio de agua para riego (infraestructura complementaria del sistema de riego presurizado) distrito de Ite, provincia de Jorge Basadre, departamento de Tacna; con un monto de inversión de S/ 5,5 millones.
- Mejoramiento y reubicación de la unidad de equipo mecánico y cantera de la Municipalidad Distrital de Ilabaya, distrito de Ilabaya, provincia de Jorge Basadre, departamento de Tacna; por S/ 3,7 millones.
- Estudios de pre inversión; con un monto de inversión de S/ 2,9 millones.
- Mejoramiento y ampliación de los servicios operativos o misionales institucionales de la oficina de administración de maquinaria y equipo pesado de la Municipalidad Provincial Jorge Basadre, distrito de Locumba, provincia de Jorge Basadre, departamento de Tacna; con un monto de inversión de S/ 2,7 miles.

IV. ANEXOS



ANEXO 1

**TACNA: PRODUCCIÓN AGROPECUARIA 1/
(Toneladas métricas)**

PRODUCTOS	2021	2022												
	DIC	ENE	FEB	MAR	ABR	MAY	JUN	JUL	AGO	SET	OCT	NOV	DIC	
AGRICOLA														AGRICOLA
Cebolla	337	410	751	2 676	2 862	2 392	0	279	1 482	587	195	194	349	Cebolla
Olivo	0	0	0	7 655	22 048	56 060	58 720	22 435	9 505	0	0	0	0	Olivo
Orégano	795	307	322	329	1 190	2 009	1 320	344	352	358	1 671	1 767	1 022	Orégano
Sandia	5 336	3 165	1 221	698	332	0	0	0	0	130	700	2 392	4 547	Sandia
Alfalfa	23 733	24 644	24 450	24 959	24 941	24 641	24 244	24 148	23 623	23 141	24 274	24 577	24 928	Alfalfa
Ají	690	1 727	2 064	2 529	2 336	1 585	1 230	814	61	135	73	108	912	Ají
Maíz amiláceo	0	0	3	18	17	37	1 743	295	9	6	12	0	0	Maíz amiláceo
Maíz chala	7 141	7 898	8 599	7 686	8 556	8 119	9 056	9 229	9 044	7 964	8 420	7 817	6 642	Maíz chala
Maíz choclo	97	115	122	277	279	168	24	41	133	188	139	115	90	Maíz choclo
Papa	237	638	1 471	3 112	2 550	1 018	85	233	343	283	238	175	155	Papa
Pimiento	329	324	479	261	114	17	54	143	162	190	264	325	352	Pimiento
Tomate	1 015	1 193	1 722	1 628	739	435	379	360	452	639	675	579	882	Tomate
Vid	0	1 748	2 217	2 403	205	0	0	0	0	0	0	0	0	Vid
Zapallo	789	1 618	3 472	645	243	58	0	469	1 553	5 829	2 025	1 007	867	Zapallo
PECUARIO														PECUARIO
Carne de ave	1 674	1 640	1 399	1 597	1 743	1 783	1 666	1 693	1 573	1 544	1 527	1 530	1 617	Carne de ave
Carne de porcino	265	228	238	235	235	238	244	246	248	242	236	244	256	Carne de porcino
Carne de vacuno	95	71	80	79	81	81	87	88	84	87	80	86	94	Carne de vacuno
Huevo	413	436	451	449	489	436	436	460	464	421	445	389	392	Huevo
Leche	1 895	2 044	1 568	2 051	2 001	2 071	1 918	1 971	1 977	1 920	1 961	2 001	2 003	Leche
Otros Pecuarios														Otros Pecuarios
Carne de alpaca	22	18	18	16	18	20	24	25	22	23	19	20	22	Carne de alpaca
Carne de llama	14	10	10	11	12	12	14	13	14	14	13	13	14	Carne de llama
Carne de caprino	8	5	6	6	7	7	7	8	8	8	8	8	8	Carne de caprino
Carne de ovino	19	14	15	16	16	16	17	17	18	18	17	18	18	Carne de ovino

1/ Cifras Preliminares

Fuente: Ministerio de Agricultura y Gerencia Regional de Agricultura y Riego-Tacna

Elaboración: BCRP - Sucursal Arequipa. Departamento de Estudios Económicos.



ANEXO 2

**TACNA: EXTRACCIÓN DE ESPECIES HIDROBIOLÓGICAS 1/
(Toneladas métricas)**

ESPECIES	2021	2022												ESPECIES
	DIC	ENE	FEB	MAR	ABR	MAY	JUN	JUL	AGO	SET	OCT	NOV	DIC	
CHD 2/	1 423	1 917	1 369	403	1 355	431	724	284	241	422	3695	1482	549	CHD 2/
1. Fresco	799	626	423	207	722	322	328	237	183	351	2483	837	230	1. Fresco
2. Congelado	500	1 058	577	121	108	107	396	43	25	59	679	306	316	2. Congelado
3. Seco	2	0	0	1	0	0	0	0	1	0	0	0	0	3. Seco
4. Enlatado	122	233	369	75	525	1	0	5	32	12	533	339	2	4. Enlatado

1/ Cifras preliminares

2/ Consumo Humano Directo

Fuente: Ministerio de la Producción -Tacna

Elaboración: BCRP - Sucursal Arequipa. Departamento de Estudios Económicos.



ANEXO 3

**TACNA: PRODUCCIÓN MINERA 1/
(unidades recuperables)**

PRODUCTOS	2021	2022												PRODUCTOS
	DIC	ENE	FEB	MAR	ABR	MAY	JUN	JUL	AGO	SET	OCT	NOV	DIC	
MINERÍA METÁLICA														MINERÍA METÁLICA
Cobre (TMF)	15 904	15 428	12 547	13 688	11 059	12 098	12 566	13 110	13 577	13 312	15 106	14 462	16 884	Cobre (TMF)
Oro (KGF)	161	169	177	180	175	173	173	187	176	164	170	180	166	Oro (KGF)
Plata (KGF)	6 420	6 286	5 058	5 211	4 564	5 118	5 239	5 386	5 878	5 519	6 309	5 751	6 819	Plata (KGF)
Molibdeno (TMF)	1 064	873	774	829	847	691	451	522	398	368	496	557	567	Molibdeno (TMF)

1/ Cifras Preliminares

Fuente: Ministerio de Energía y Minas.

Elaboración: BCRP - Sucursal Arequipa. Departamento de Estudios Económicos.

ANEXO 4

TACNA: IMPORTACIONES 1/
(Valor FOB - Millones de US\$)

DESCRIPCIÓN	2021	2022												DESCRIPCIÓN
	DIC	ENE	FEB	MAR	ABR	MAY	JUN	JUL	AGO	SET	OCT	NOV	DIC	
I. BIENES DE CONSUMO	18,0	13,4	15,7	21,9	19,0	23,4	20,4	22,3	27,2	26,2	22,9	23,1	18,2	I. BIENES DE CONSUMO
Bienes de Consumo no Duradero	15,3	11,4	13,3	19,0	15,9	20,6	17,5	20,1	24,0	23,7	19,9	20,0	15,4	Bienes de Consumo no Duradero
Bienes de Consumo Duradero	2,7	2,0	2,4	2,8	3,1	2,8	3,0	2,2	3,2	2,5	3,1	3,1	2,7	Bienes de Consumo Duradero
II. INSUMOS	21,3	18,7	17,8	24,1	20,1	23,3	22,8	24,7	22,5	24,4	25,3	20,8	23,9	II. INSUMOS
Combustibles, Lubricantes y Conexos	0,9	0,6	0,2	0,9	0,1	0,9	0,8	0,5	0,7	0,8	0,7	0,5	0,3	Combustibles, Lubricantes y Conexos
Materias Primas para la Agricultura	4,9	2,5	1,6	1,1	1,6	1,8	1,9	2,7	2,9	3,3	3,5	2,9	2,4	Materias Primas para la Agricultura
Materias Primas para la Industria	15,5	15,6	16,0	22,0	18,4	20,7	20,2	21,5	18,9	20,2	21,2	17,5	21,2	Materias Primas para la Industria
III. BIENES DE CAPITAL	43,4	33,9	35,2	37,8	57,2	67,2	48,1	64,9	55,2	74,6	96,8	55,5	68,3	III. BIENES DE CAPITAL
Materiales de Construcción	3,5	2,1	2,9	3,3	3,2	2,6	3,5	3,2	3,1	1,9	3,0	2,9	2,5	Materiales de Construcción
Bienes de Capital para la Agricultura	0,7	0,6	0,1	0,5	1,0	0,6	0,5	1,0	0,9	0,8	0,7	0,5	0,2	Bienes de Capital para la Agricultura
Bienes de Capital para la Industria	16,1	10,5	12,4	11,4	11,6	14,8	11,7	17,1	14,7	17,7	14,7	12,6	16,0	Bienes de Capital para la Industria
Equipos de Transporte	23,2	20,7	19,8	22,5	41,5	49,2	32,5	43,6	36,5	54,2	78,3	39,5	49,6	Equipos de Transporte
TOTAL	82,8	66,0	68,8	83,7	96,3	113,9	91,4	112,0	104,9	125,2	145,0	99,3	110,4	TOTAL

1/ Cifras Preliminares

Fuente: SUNAT.

Elaboración: BCRP - Sucursal Arequipa. Departamento de Estudios Económicos.



ANEXO 5

TACNA: ESTRUCTURA DE IMPORTACIONES POR PRINCIPALES PAÍSES DE ORIGEN
ENERO - DICIEMBRE
(Valor FOB - Millones de US\$)

Pais	Principales Productos	% del Total	Valor FOB acumulado	Estructura % por pais
Chile		35,2	428,6	100,0%
	Demás partes destinadas a las máquinas (grúas)		39,6	9,2%
	Manzanas frescas		21,1	4,9%
	Preparaciones para concentración de minerales		14,3	3,3%
	Los demás desperdicios de fundición		13,8	3,2%
	Capas de fibras sintéticas		9,9	2,3%
	Las demás partes de bombas para líquidos		9,5	2,2%
	Abrigos de fibras sintéticas		9,5	2,2%
	Los demás tubos y accesorios de tubería		8,5	2,0%
	Los demás calzados con parte superior de materia textil		8,1	1,9%
	Las demás preparaciones para núcleos de fundición		7,1	1,7%
	Otros		287,1	67,0%
Brasil		22,6	274,7	100,0%
	Vehículos diesel para transporte de mercancías		76,3	27,8%
	Tractores		50,8	18,5%
	Los demás Vehículos automóviles para transporte		33,3	12,1%
	Camionetas pick-up ensambladas superior a 9,3 t		32,1	11,7%
	Los demás calzados que cubran el tobillo		16,3	5,9%
	Otros		65,8	23,9%
Reino Unido		20,9	254,4	100,0%
	Vehículos diesel para transporte de mercancías		163,0	64,1%
	Tractores		76,1	29,9%
	Los demás Vehículos automóviles para transporte		9,4	3,7%
	Otros		5,8	2,3%
Argentina		4,4	54,2	100,0%
	Aparatos y dispositivos para licuefacción		4,0	7,4%
	Lanas enrollados en bola		2,7	5,1%
	Diccionarios y enciclopedias		2,1	3,9%
	Las demás preparaciones capilares		2,0	3,6%
	Otros		43,3	80,0%
República Popular De China		4,3	52,2	100,0%
	Calzas y demás artículos de calcetería de fibras sintéticas		6,3	12,0%
	Hidrogeno sulfuro (sulfhidrato) de sodio		4,1	7,8%
	Los demás calzados que cubran el tobillo		3,9	7,5%
	Capas de fibras sintéticas		3,4	6,4%
	Otros		34,6	66,3%
Estados Unidos		3,9	47,6	100,0%
	Demás partes destinadas a las máquinas (grúas)		13,0	27,4%
	Harina de carne o despojos		4,7	9,9%
	Los demás cables de acero		3,6	7,6%
	Otros		26,3	55,2%
Otros		8,7	106,0	
TOTAL		100,0	1 217,7	

Fuente: SUNAT

Elaboración: BCRP - Sucursal Arequipa. Departamento de Estudios Económicos.



ANEXO 6

TACNA: ESTRUCTURA DE IMPORTACIONES POR PRINCIPALES PRODUCTOS
ENERO - DICIEMBRE
(Valor FOB - Millones de US\$)

Producto	% del Total	Valor FOB acumulado	Estructura % por producto
Vehículos diesel para transporte de mercancías	19,7	239,4	100,0%
Reino Unido		163,0	68,1%
Brasil		76,3	31,9%
Otros		0,0	0,0%
Tractores	10,4	126,9	100,0%
Reino Unido		76,1	60,0%
Brasil		50,8	40,0%
Otros		0,0	0,0%
Las demás partes destinadas a las máquinas (grúas)	4,4	53,3	100,0%
Chile		39,6	74,2%
Estados Unidos		13,0	24,4%
Otros		0,7	1,3%
Los demás Vehículos automóbiles para transporte	3,5	42,9	100,0%
Brasil		33,3	77,7%
Reino Unido		9,4	21,9%
Otros		0,1	0,3%
Vehículos para transporte de mercancías, superior a 9,3 t	2,9	35,5	100,0%
Brasil		32,1	90,6%
Reino Unido		3,3	9,2%
Otros		0,0	0,1%
Los demás calzados que cubran el tobillo	2,2	26,3	100,0%
Brasil		16,3	62,0%
República Popular De China		3,9	14,8%
Otros		6,1	23,1%
Manzanas frescas	1,7	21,1	100,0%
Chile		21,1	100,0%
Otros		0,0	0,0%
Preparaciones para concentración de minerales	1,4	16,8	100,0%
Chile		14,3	85,4%
Otros		2,5	14,6%
Otros	53,8	655,5	
TOTAL	100,0	1 217,7	

Fuente: SUNAT.

Elaboración: BCRP - Sucursal Arequipa. Departamento de Estudios Económicos.



ANEXO 7

TACNA: INGRESOS RECAUDADOS POR EL GOBIERNO CENTRAL
(Millones de soles)

	2021	2022												
	DIC	ENE	FEB	MAR	ABR	MAY	JUN	JUL	AGO	SEP	OCT	NOV	DIC	
I. INGRESOS TRIBUTARIOS	107	71	75	88	97	118	90	100	108	117	138	111	107	I. INGRESOS TRIBUTARIOS
1. Impuesto a los Ingresos	11	12	10	14	27	12	11	10	13	11	11	11	13	1. Impuesto a los Ingresos
- Personas Naturales	4	4	3	4	3	4	4	3	5	3	3	3	4	- Personas Naturales
- Personas Jurídicas	8	8	7	7	8	6	6	7	8	8	8	8	9	- Personas Jurídicas
- Regularizaciones	0	0	0	4	16	2	1	0	0	0	0	0	0	- Regularizaciones
2. Impuesto a la Importación	6	3	3	4	4	8	5	6	6	6	6	6	5	2. Impuesto a la Importación
3. Impuesto General a las Ventas	85	53	60	67	63	96	72	81	87	97	118	91	86	3. Impuesto General a las Ventas
- Operaciones Internas	8	10	8	8	7	7	7	9	8	8	7	9	10	- Operaciones Internas
- Operaciones Externas	77	43	52	59	56	88	65	72	79	89	111	82	76	- Operaciones Externas
4. Impuesto Selectivo al Consumo	2	1	1	1	0	0	0	0	0	1	1	1	1	4. Impuesto Selectivo al Consumo
5. Otros Ingresos Tributarios	2	2	1	2	2	2	2	2	2	2	2	2	2	5. Otros Ingresos Tributarios
II. INGR. NO TRIBUTARIOS	0	2	1	2	2	2	2	2	2	2	2	2	2	II. INGR. NO TRIBUTARIOS
INGRESOS CORRIENTES (I+II)	107	72	77	90	98	120	92	102	111	119	140	113	109	INGRESOS CORRIENTES (I+II)

1/ Cifras preliminares

Fuente: SUNAT.

Elaboración: BCRP - Sucursal Arequipa. Departamento de Estudios Económicos.

ANEXO 8

TACNA: EJECUCIÓN DE GASTOS DEL GOBIERNO NACIONAL 3/
(Millones de soles)

	2021	2022												
	DIC	ENE	FEB	MAR	ABR	MAY	JUN	JUL	AGO	SET	OCT	NOV	DIC	
GASTOS NO FINANCIEROS	93	35	44	61	46	64	51	60	52	52	55	89	87	GASTOS NO FINANCIEROS
A. GASTOS CORRIENTES	73	33	40	53	41	49	48	50	47	45	49	47	67	A. GASTOS CORRIENTES
1. Remuneraciones	24	20	19	20	19	21	21	23	20	20	19	21	25	1. Remuneraciones
2. Bienes y servicios	19	7	11	15	15	16	19	14	14	14	15	18	23	2. Bienes y servicios
3. Transferencias 1/	30	6	10	19	7	12	8	13	12	11	15	8	18	3. Transferencias 1/
B. GASTOS DE CAPITAL	20	1	4	8	10	16	3	13	6	25	6	62	20	B. GASTOS DE CAPITAL
1. Formación bruta de capital	19	1	4	8	4	15	3	10	5	7	5	28	16	1. Formación bruta de capital
2. Otros gastos de capital 2/	1	0	0	0	6	1	0	3	1	18	0	35	4	2. Otros gastos de capital 2/

1/ Incluye el pago de pensiones, donaciones, transferencias y otros gastos corrientes.

2/ Incluye donaciones y transferencias.

3/ Información actualizada al 31 de diciembre de 2022.

Fuente: MEF

Elaboración: BCRP, Sucursal Arequipa. Departamento de Estudios Económicos



ANEXO 9

**TACNA: EJECUCIÓN DE GASTOS DEL GOBIERNO REGIONAL 3/
(Millones de soles)**

	2021	2022												
	DIC	ENE	FEB	MAR	ABR	MAY	JUN	JUL	AGO	SET	OCT	NOV	DIC	
GASTOS NO FINANCIEROS	160	46	50	58	61	56	64	75	66	71	68	99	109	GASTOS NO FINANCIEROS
A. GASTOS CORRIENTES	128	39	40	43	43	45	47	64	46	42	44	55	79	A. GASTOS CORRIENTES
1. Remuneraciones	39	28	27	28	29	30	29	32	32	29	32	35	41	1. Remuneraciones
2. Bienes y servicios	30	7	10	11	11	11	12	13	10	10	10	16	32	2. Bienes y servicios
3. Transferencias 1/	59	4	3	4	3	3	5	19	3	3	3	4	6	3. Transferencias 1/
B. GASTOS DE CAPITAL	32	7	10	16	12	11	18	8	20	11	24	24	30	B. GASTOS DE CAPITAL
1. Formación bruta de capital	32	7	10	16	12	11	18	8	20	11	24	24	30	1. Formación bruta de capital
2. Otros gastos de capital 2/	0	0	1	2	3	4	5	6	7	8	9	10	0	2. Otros gastos de capital 2/

1/ Incluye el pago de pensiones, donaciones, transferencias y otros gastos corrientes.

2/ Incluye donaciones y transferencias.

3/ Información actualizada al 31 de diciembre de 2022.

Fuente: MEF

Elaboración: BCRP, Sucursal Arequipa. Departamento de Estudios Económicos.

ANEXO 10

**TACNA: EJECUCIÓN DE GASTOS DE LOS GOBIERNOS LOCALES 3/
(Millones de soles)**

	2021	2022												
	DIC	ENE	FEB	MAR	ABR	MAY	JUN	JUL	AGO	SET	OCT	NOV	DIC	
GASTOS NO FINANCIEROS	155	12	43	62	59	83	83	90	115	65	104	109	204	GASTOS NO FINANCIEROS
A. GASTOS CORRIENTES	62	4	18	19	21	24	23	31	33	21	34	34	64	A. GASTOS CORRIENTES
1. Remuneraciones	7	1	8	5	5	6	5	7	6	3	8	7	17	1. Remuneraciones
2. Bienes y servicios	55	3	9	14	15	17	17	22	26	17	24	26	46	2. Bienes y servicios
3. Transferencias 1/	1	0	1	0	1	1	1	2	1	2	2	1	1	3. Transferencias 1/
B. GASTOS DE CAPITAL	92	7	26	43	38	59	60	59	82	43	70	75	139	B. GASTOS DE CAPITAL
1. Formación bruta de capital	92	7	26	43	38	59	60	59	82	43	70	75	139	1. Formación bruta de capital
2. Otros gastos de capital 2/	0	0	1	2	3	4	5	6	7	8	9	10	0	2. Otros gastos de capital 2/

1/ Incluye el pago de pensiones, donaciones, transferencias y otros gastos corrientes.

2/ Incluye donaciones y transferencias.

3/ Información actualizada al 31 de diciembre de 2022.

Fuente: MEF

Elaboración: BCRP, Sucursal Arequipa. Departamento de Estudios Económicos.



ANEXO 11

TACNA: CRÉDITOS
(Saldo en millones de soles)

ENTIDADES	2021	2022												ENTIDADES
	DIC	ENE	FEB	MAR	ABR	MAY	JUN	JUL	AGO	SET	OCT	NOV	DIC	
I. BANCO DE LA NACIÓN	66	65	66	67	68	70	71	71	71	72	72	72	74	I. BANCO DE LA NACIÓN
II. AGROBANCO	12	11	12	12	12	12	13	14	14	15	15	15	15	II. AGROBANCO
III. BANCA MÚLTIPLE	1 935	1 885	1 865	1 867	1 900	1 910	1 908	1 904	1 889	1 883	1 874	1 848	1 827	III. BANCA MÚLTIPLE
IV. INSTIT. NO BANCARIAS	1 027	1 019	1 029	1 044	1 051	1 055	1 055	1 060	1 062	1 070	1 078	1 080	1 078	IV. INSTIT. NO BANCARIAS
Empresas Financieras	164	161	162	164	165	167	167	166	167	168	172	177	178	Empresas Financieras
Cajas Municipales	853	849	858	870	876	878	879	885	887	894	898	896	893	Cajas Municipales
Cajas Rurales	9	9	9	10	9	9	9	9	8	8	8	8	7	Cajas Rurales
Edpymes	0	0	0	0	0	0	0	0	0	0	0	0	0	Edpymes
TOTAL (I+II+III)	3 039	2 981	2 972	2 990	3 031	3 047	3 046	3 049	3 036	3 038	3 039	3 016	2 994	TOTAL (I+II+III)
Moneda Nacional	2 882	2 838	2 834	2 856	2 888	2 926	2 934	2 926	2 913	2 909	2 906	2 898	2 878	Moneda Nacional
Moneda Extranjera	157	143	138	134	144	121	113	123	123	129	133	118	116	Moneda Extranjera

Fuente: SBS y AFP

Elaboración: BCRP, Sucursal Arequipa. Departamento de Estudios Económicos.

ANEXO 12

TACNA: DEPÓSITOS
(Saldo en millones de soles)

ENTIDADES	2021	2022												ENTIDADES
	DIC	ENE	FEB	MAR	ABR	MAY	JUN	JUL	AGO	SET	OCT	NOV	DIC	
I. BANCO DE LA NACIÓN	422	416	409	424	315	315	310	330	330	326	330	327	347	I. BANCO DE LA NACIÓN
II. BANCA MÚLTIPLE	1761	1 703	1 703	1 763	1 757	1 696	1 671	1 679	1 688	1 695	1 688	1 655	1 650	II. BANCA MÚLTIPLE
III. INSTIT. NO BANCARIAS	580	580	571	569	564	567	572	581	586	601	605	612	612	III. INST. NO BANCARIAS
Empresas Financieras	48	46	46	45	45	45	43	43	42	43	43	44	45	Empresas Financieras
Cajas Municipales	529	532	522	521	516	519	526	535	541	555	559	565	565	Cajas Municipales
Cajas Rurales	3	3	3	3	3	3	3	3	3	3	3	3	3	Cajas Rurales
TOTAL (I+II+III)	2762	2 699	2 662	2 756	2 636	2 579	2 553	2 590	2 604	2 622	2 624	2 593	2 610	TOTAL (I+II+III)
Moneda Nacional	2063	2 031	1 985	2 068	1 975	1 936	1 912	1 953	1 957	1 992	1 977	1 966	1 977	Moneda Nacional
Moneda Extranjera	699	668	677	688	661	642	640	637	647	630	646	627	633	Moneda Extranjera

Fuente: SBS y AFP

Elaboración: BCRP, Sucursal Arequipa. Departamento de Estudios Económicos.

